



## Члены экипажа танка «Алёша» удостоены звания «Герой Приморья»

На боевой машине они вместе с товарищами отразили атаку целой колонны вражеской бронетехники



Фото primorsky.ru

Губернатор Приморья вручил знаки особого отличия «Герой Приморья» лейтенанту Александру Левакову и ефрейтору Илье Гаврилову за заслуги перед государством, связанные с совершением подвига в ходе специальной военной операции. Торжественная церемония награждения состоялась в понедельник, 28 августа, в администрации Уссурийска.

Илья Гаврилов и Александр Леваков стали настоящим примером мужества. Бойцы 127-й мотострелковой дивизии 5-й общевойсковой армии успешно отразили атаку превосходящих украинских сил на запорожском направлении и смогли поразить сразу восемь целей: два танка и шесть бронемашин противника. Кадры боя, разошедшиеся по социальным сетям, увидели миллионы зрителей.

Бое столкновение произошло под Новодаровкой на Запорожском направлении. Экипаж российского танка Т-72Б3 стремительно вылетел навстречу колонне бронетехники ВСУ, состоящей из двух танков и шести броневиков MRAP M1224 MaxxPro.

Несмотря на численное преимущество, украинские военные не смогли оказать сопротивления лихим российским танкистам, которые, грамотно используя складки местности, растительность и вовремя меняя позицию, непрерывно вели огонь по противнику. Корректировал действия «Алёши» пилот

дрона, который первым заметил, что разъезжающаяся вражеская техника оказалась на минном поле и уже не может оказывать активного сопротивления. Получив эту информацию, экипаж Т-72Б3 продолжил бой, затем под прикрытием второй машины вернулся на исходную позицию. Сразу после этого артиллерия нанесла сокрушительный удар по оставшимся бронемашинам противника без опасения попасть по своим и полностью уничтожила вражескую колонну. Прошедший бой наглядно показал, что оборона Вооруженных сил РФ выстроена грамотно, а бойцы виртуозно используют вверенную технику, проявляя чудеса мужества.

— Мы по праву гордимся, что Александр Сергеевич и Илья Вадимович прославили нашу 5-ю армию, 127-ю дивизию. Мы сами, когда туда приезжаем, передаем различное снаряжение, которое может пригодиться в бою. Но если не будет человека, который сможет им управлять, это будет бесполезно.

Оборудование превратится в металлолом. Благодаря таким ребятам, как вы, все получается. Вы поднимаете дух другим танковым экипажам, операторам квадрокоптеров. Это всегда очень сильно вдохновляет и других ребят на подвиги. Именно так и нужно служить, — отметил на церемонии награждения Олег Кожемяко.

Интересный факт выяснился в ходе общения с героями. Командир танка «Алёша» Александр Леваков, уроженец Сахалинской области, в свое время прошел военную службу от рядового до младшего лейтенанта. Перед мобилизацией восемь лет отработал в шахте, а три года назад закончил исторический факультет Дальневосточного федерального университета. Хотел стать учителем. В семье есть Герой Советского Союза и кавалер трех орденов Славы.

Сейчас Александр Леваков стал обладателем трех высоких званий: Герой России, Герой ДНР и Герой Приморья. Это единственный подобный случай.

Мама ефрейтора Ильи Гаврилова живет в приморском Лесозаводске. Она рассказала, что сын с первого дня мобилизации собрал рюкзак, «говорил, что если не заберут, пойдет добровольцем. Был настроен служить Родине». Недавно Олег Кожемяко навестил ее и поблагодарил за воспитание сына-героя, добавив, что все страна гордится его подвигами и восхищается умением сражаться с врагом.

Напомним, губернатор Приморского края регулярно посещает приморцев, принимающих участие в специальной военной операции. Каждый раз глава региона передает нашим военнослужащим специальное оборудование, снаряжение, инструменты, дополнительную экипировку и предметы быта для обустройства в полевых условиях. Закупка и формирование таких грузов осуществляется за счет средств правительства Приморского края, а также коммерческих, благотворительных организаций и пожертвований граждан.

Вадим Кочугов

### ЦИФРЫ

#### 40 тонн гумгруза,

состоящего из детской одежды, постельного белья, подушек и одеял, а также всего того, что сегодня особенно нужно пострадавшему от наводнений населению края, поступило в Приморье из Туркменистана. Доставлена гуманитарка спецбортом в аэропорт Владивостока. Ранее по воздуху доставили более 70 тонн продуктов и снаряжения из Беларуси.

#### Почти 7 000 заявлений

поступило в колледжи Приморья на пять производственно-образовательных кластеров программы «Профессионалитет». Благодаря этому регион вошел в топ-5 субъектов России по количеству поданных заявлений. Цель проекта — перезагрузка системы СПО для повышения качества подготовки кадров под потребности производства.

#### 200 млн рублей

получат особо охраняемые природные территории Дальнего Востока. В следующем году эта сумма вырастет. На эти деньги будут открыты пять визит-центров, 11 гостиниц, шесть санитарно-бытовых зон и десятки километров экологических троп. Туротрасль имеет важное значение как для развития экономики, так и для отдыха граждан.

#### Поти 9 000 подростков

трудоустроились этим летом в Приморье. Рабочие места юным приморцам предоставили около 650 организаций региона. Данная деятельность осуществляется в рамках проекта «Трудоустройство несовершеннолетних граждан в возрасте от 14 до 18 лет в свободное от учебы время». Средняя зарплата подростков за месяц составляет 21 600 рублей.

#### 30 компаний

из Приморья представили свою продукцию для экспорта на международной выставке в китайском городе Чанчуне на 14-й международной выставке «Китай — Северо-Восточная Азия». Они привезли товары для здоровья, продукты питания и галантерею. На выставке также представлены товары из Японии, Южной Кореи, Монголии.

#### 14 плавсредств

поднимут и утилизируют в 2023 году со дна приморских бухт. Большинство судов уже поднято со дна моря. Работы ведутся в рамках федерального проекта «Генеральная уборка», согласно которому будет поднято и утилизировано 26 объектов, мешающих безопасному судоходству. Немаловажным фактором является и экология морей.



Больше интересных новостей можно найти в нашем телеграм-канале. Сканируйте QR-код, и «Приморская газета» появится в вашем телефоне.





## ПРОИСШЕСТВИЯ

## Оценят и возместят

В пригороде Владивостока работают 11 комиссий. Они оценивают ущерб, который ливневые дожди нанесли жителям этих районов. Во время непогоды затопило несколько улиц вблизи реки Богатой. Участникам комиссий предстоит осмотреть более ста домов.

Какое имущество пострадало от воды, в каких ситуациях членам комиссии необходимо быть особо внимательными, и на какую компенсацию могут рассчитывать подтопленцы — в корреспонденции ОТВ.



## ОБЩЕСТВО

## Содействие в трудоустройстве

Третий год в России идет масштабный федеральный проект «Содействие занятости» нацпроекта «Демография». В рамках проекта реализуется более 1 000 курсов профессиональной переподготовки и повышения квалификации. Программы подбирали с учётом специфики регионов.

Какой категории граждан помогают в первую очередь, что за специальности наиболее востребованы в регионе, и сколько человек уже прошли обучение, можно узнать, перейдя по QR-коду на сайт ОТВ.



## ОФИЦИАЛЬНО

## Рыба не фонит

В Приморском крае усилен радиационный контроль за рыбой и морепродуктами, импортируемыми из Японии. Такое поручение дано региональному ведомству центральным аппаратом. Решение было принято после сообщений о намерении Токио начать сброс в океан радиоактивной воды, использовавшейся на АЭС «Фукусима-1».

Какое поручение дал Роспотребнадзор территориальным органам, сколько проб рыбопродукции уже отправлено на исследование, и была ли выявлена рыба с радионуклидами, разбирались корреспонденты ОТВ.



## ОБРАЗОВАНИЕ

## Молодые кадры

Губернатор Приморского края Олег Кожемяко провел встречу с будущими и начинающими педагогами, которые переехали во Владивосток по целевому направлению. Одни пока только получают высшее образование, другие уже готовы передавать свой опыт школьникам.

Из каких регионов прибыли молодые педагоги, сколько молодых специалистов уже приступили к работе, и на какие меры поддержки они могут рассчитывать в Приморье — в репортаже на ОТВ.



## КУЛЬТУРА

## Единое братство

На центральной площади города Фокино прошел открытый фестиваль народных обычаев и традиций «Братчина», на котором творческие коллективы порадовали зрителей песнями и танцами разных народов. Кроме того, на открытых площадках можно было продегустировать национальные блюда, поучаствовать в создании картин и даже поводить хороводы.

С чего начинался фестиваль, как артисты прославляют родную землю, и сколько участников объединил праздник дружбы — в очерке на ОТВ.



## СПОРТ

## Турнир по панкратиону

Краевая столица вновь стала центром притяжения любителей боевых искусств. В минувшие выходные на главной спортивной арене города встретились 16 атлетов в битве за Кубок губернатора Приморья по панкратиону.

Представители каких стран приняли участие в поединках, как закончил бой легенда ММА Сергей Харитонов, и сколько было досрочных побед — в сюжете на ОТВ.



## Финансовая поддержка

Почти пять тысяч выплат направлено пострадавшим от ЧС приморцам



Фото primorsky.ru

Жители Приморского края, пострадавшие от наводнения, подали 35 тысяч заявлений на выплаты. На данный момент одобрено 4,9 тысячи заявок от жителей Уссурийского городского округа, Красноармейского, Октябрьского, Черниговского, Хорольского, Анучинского и Чугуевского муниципальных округов, а также Михайловского, Спасского, Дальнереченского и Надеждинского районов.

По информации министерства труда и социальной политики Приморского края, на выплату направлено уже 4 974 заявления, 609 из которых — на полную утрату имущества первой необходимости, 691 — на частичную утрату, остальные 3 674 — на единовременную выплату.

Кроме того, граждане уже начали подавать заявления на капитальный ремонт, таких заявлений на данный момент 19.

— Мы продолжаем формировать реестры на выплату дважды в день. Специалисты центров назначений, специалисты муниципальных образований, специалисты, входящие в состав муниципальных комиссий, сейчас работают в усиленном режиме, чтобы оказать помощь гражданам в ближайшее время. Мы понимаем масштабы беды, которая произошла в регионе, и все силы сконцентрированы на ее решении, — отметила глава социального ведомства Светлана Красицкая.

Также она подчеркнула, что важно при заполнении заявлений указывать адрес фактического проживания, а не регистрации, во избежание отказа.

— Просим обратить внимание, что выплата назначается каждому гражданину, поэтому отдельные заявления должны быть заполнены на каждого пострадавшего, включая детей. Если на несовершеннолетних детей заявление заполняет родитель, то граждане старше 18 лет должны подать его самостоятельно, — добавила Светлана Красицкая.

Напомним, пострадавшие граждане, проживающие на территориях, входящих в границы ЧС, имеют право на ряд выплат в зависимости от ущерба, нанесенного имуществу:

— в размере 10 тысяч рублей при подтоплении жилого помещения на 10 сантиметров и более либо при повреждении конструктивных элементов дома (фун-

дамент, стены, полы, перекрытия, крыша, инженерные коммуникации);

— 50 тысяч рублей, если в результате ЧС частично утрачено или повреждено без возможности восстановления имущество первой необходимости;

— 100 тысяч рублей при полной утрате имущества первой необходимости.

Документы на получение помощи необходимо подать до 15 октября через портал Госуслуг, в пунктах временного размещения или в МФЦ. Факт утраты имущества устанавливают муниципальные комиссии при обследовании жилого помещения.

Принятие решения в отношении заявлений граждан осуществляется в течение 15 рабочих дней с даты регистрации заявления в органе социальной защиты населения.

Памятка для пострадавших в результате ЧС опубликована на сайте министерства.

Юлия Фефелова



## Документы

ПРАВИТЕЛЬСТВО ПРИМОРСКОГО КРАЯ

## ПОСТАНОВЛЕНИЕ № 601-пп

28.08.2023

г. Владивосток

**О внесении изменений в некоторые постановления Правительства Приморского края по вопросам осуществления регионального государственного контроля (надзора)**

На основании Устава Приморского края Правительство Приморского края постановляет:

1. Внести в постановление Правительства Приморского края от 17 сентября 2021 года № 615-пп «О региональном государственном контроле (надзоре) за состоянием Музейного фонда Российской Федерации на территории Приморского края» (в редакции постановлений Правительства Приморского края от 6 декабря 2021 года № 773-пп, от 19 января 2022 года № 18-пп) (далее - постановление) следующие изменения:

заменить по тексту Положения о региональном государственном контроле (надзоре) за состоянием Музейного фонда Российской Федерации на территории Приморского края, утвержденного постановлением, слово «председателя» словом «Председателя»;

изложить перечень индикаторов риска нарушения обязательных требований к обеспечению хранения, изучения, комплектования, учета и использования музейных предметов и музейных коллекций, включенных в состав государственной части Музейного фонда Российской Федерации, утвержденный постановлением, в новой редакции согласно приложению № 1 к настоящему постановлению.

2. Внести в Перечень индикаторов риска нарушения обязательных требований, используемых при осуществлении регионального государственного контроля (надзора) за соблюдением законодательства об архивном деле на территории Приморского края, утвержденного постановлением Правительства Приморского края от 30 сентября 2021 года № 648-пп «О региональном государственном контроле (надзоре) за соблюдением законодательства об архивном деле на территории Приморского края» (в редакции постановлений Правительства Приморского края от 19 января 2022 года № 18-пп, от 6 сентября 2022 года № 603-пп), изменения, изложив его в новой редакции согласно приложению № 2 к настоящему постановлению.

3. Департаменту информационной политики Приморского края обеспечить официальное опубликование настоящего постановления.

*Первый вице-губернатор Приморского края –  
Председатель Правительства Приморского края  
В.Г. Щербина*

Приложение № 1  
к постановлению  
Правительства Приморского края  
от 28.08.2023 № 601-пп

## ПЕРЕЧЕНЬ

**индикаторов риска нарушения обязательных требований к обеспечению хранения, изучения, комплектования, учета и использования музейных предметов и музейных коллекций, включенных в состав государственной части Музейного фонда Российской Федерации**

При осуществлении регионального государственного контроля (надзора) за состоянием Музейного фонда Российской Федерации устанавливаются следующие индикаторы риска нарушения обязательных требований:

1) наличие информации о допущенных контролируемым лицом нарушениях противопожарного, охранного, температурно-влажностного, санитарно-гигиенического режимов хранения музейных предметов Музейного фонда Российской Федерации;

2) поступление в министерство культуры и архивного дела Приморского края информации о фактах аварий систем водоснабжения, водоотведения, пожарах в помещениях для хранения музейных предметов Музейного фонда Российской Федерации.

Приложение № 2  
к постановлению Правительства Приморского края  
от 28.08.2023 № 601-пп

## ПЕРЕЧЕНЬ

**индикаторов риска нарушения обязательных требований, используемых при осуществлении регионального государственного контроля (надзора) за соблюдением законодательства об архивном деле на территории Приморского края**

Индикаторами риска нарушения обязательных требований, используемых при осуществлении регионального государственного контроля (надзора) за соблюдением законодательства об архивном деле на территории Приморского края, в отношении объектов, подлежащих региональному государственному контролю (надзору) за соблюдением законодательства об архивном деле на территории Приморского края, являются:

1) наличие информации о допущенных контролируемым лицом нарушениях противопожарного, охранного, температурно-влажностного, санитарно-гигиенического режимов хранения документов Архивного фонда Российской Федерации и других архивных документов;

2) увеличение загрузки архивохранилища до 100%;

3) поступление в министерство культуры и архивного дела Приморского края информации о фактах аварий систем водоснабжения, водоотведения, пожарах в архивах контролируемых лиц.

ГУБЕРНАТОР ПРИМОРСКОГО КРАЯ

## ПОСТАНОВЛЕНИЕ № 51-пг

28.08.2023

г. Владивосток

**О внесении изменения в постановление Губернатора Приморского края от 16 апреля 2013 года № 54-пг «О создании Совета по привлечению инвестиций в экономику Приморского края при Губернаторе Приморского края»**

На основании Устава Приморского края постановляю:

1. Внести в Положение о Совете по привлечению инвестиций в экономику Приморского края при Губернаторе Приморского края, утвержденное постановлением Губернатора Приморского края от 16 апреля 2013 года № 54-пг «О создании Совета по привлечению инвестиций в экономику Приморского края при Губернаторе Приморского края» (в редакции постановлений Губернатора Приморского края от 19 ноября 2013 года № 91-пг, от 30 декабря 2013 года № 98-пг, от 19 августа 2014 года № 55-пг, от 2 июля 2015 года № 43-пг, от 17 января 2017 года № 2-пг, от 13 апреля 2018 года № 15-пг, от 26 сентября 2018 года № 55-пг, от 26 ноября 2018 года № 71-пг, от 15 апреля 2019 года № 27-пг, от 31 октября 2019 года № 87-пг, от 22 ноября 2019 года № 96-пг, от 5 марта 2020 года № 18-пг, от 6 апреля 2020 года № 35-пг, от 3 ноября 2020 года № 159-пг, от 18 марта 2021 года № 27-пг, от 27 июля 2021 года № 77-пг, от 15 апреля 2022 года № 31-пг, от 29 апреля 2022 года № 36-пг, от 25 октября 2022 года № 87-пг, от 15 февраля 2023 года № 9-пг, от 4 апреля 2023 года № 18-пг, от 16 мая 2023 года № 25-пг), изменение, изложив пункт 5.4.5 в следующей редакции:

«5.4.5. В случае отсутствия председателя Совета или согласно поручению председателя Совета его функции выполняет один из заместителей председателя Совета.»

2. Департаменту информационной политики Приморского края обеспечить официальное опубликование настоящего постановления.

*Губернатор Приморского края  
О.Н. Кожемяко*

МИНИСТЕРСТВО ТРУДА И СОЦИАЛЬНОЙ ПОЛИТИКИ ПРИМОРСКОГО КРАЯ

## ПРИКАЗ № 26пр/393

29.08.2023

г. Владивосток

**О внесении изменений в приказ министерства труда и социальной политики Приморского края от 21 января 2022 года № 30 «Об утверждении административного регламента министерства труда и социальной политики Приморского края по предоставлению государственной услуги «Предоставление компенсации расходов по договору найма (поднайма) жилого помещения детей-сирот, детей, оставшихся без попечения родителей, лиц из их числа, в том числе достигших возраста 23 лет, в Приморском крае»**

В соответствии с постановлением Администрации Приморского края от 5 октября 2011 года № 249-па «О разработке и утверждении административных регламентов предоставления государственных услуг», на основании постановления Администрации Приморского края от 10 октября 2019 года № 652-па «Об утверждении Положения о министерстве труда и социальной политики Приморского края»

ПРИКАЗЫВАЮ:

1. Внести в административный регламент министерства труда и социальной политики Приморского края по предоставлению государственной услуги «Предоставление компенсации расходов по договору найма (поднайма) жилого помещения детей-сирот, детей, оставшихся без попечения родителей, лиц из их числа, в том числе достигших возраста 23 лет, в Приморском крае», утвержденный в приказом министерства труда и социальной политики Приморского края от 21 января 2022 года № 30 «Об утверждении административного регламента

министерства труда и социальной политики Приморского края по предоставлению государственной услуги «Предоставление компенсации расходов по договору найма (поднайма) жилого помещения детей-сирот, детей, оставшихся без попечения родителей, лиц из их числа, в том числе достигших возраста 23 лет, в Приморском крае» (в редакции приказов министерства труда и социальной политики Приморского края от 10 мая 2023 года № 26пр/221, от 14 июля 2023 года № 26пр/330 ), изменение, заменив в абзаце втором подпункта 11.2 пункта 11 раздела II «Стандарт предоставления государственной услуги» слова «17 февраля 2020 года» словами «27 февраля 2020 года».

2. Отделу по обеспечению жильем льготных категорий населения обеспечить направление копий настоящего приказа в соответствии с приказом министерства труда и социальной политики Приморского края от 20 февраля 2023 года № 26пр/76 «Об утверждении Порядка работы с административными регламентами предоставления государственных услуг министерства труда и социальной политики Приморского края».

*Министр С.В. Крашук*

ПРАВИТЕЛЬСТВО ПРИМОРСКОГО КРАЯ

## ПОСТАНОВЛЕНИЕ № 602-пп

29.08.2023

г. Владивосток

**О внесении изменений в постановление Администрации Приморского края от 27 декабря 2019 года № 936-па «Об утверждении государственной программы Приморского края «Развитие культуры Приморского края»**

На основании Устава Приморского края, постановления Правительства Приморского края от 20 апреля 2022 года № 256-пп «О Порядке разработки и реализации государственных программ Приморского края» Правительство Приморского края постановляет:

1. Внести в государственную программу Приморского края «Развитие культуры Приморского края», утвержденную постановлением Администрации Приморского края от 27 декабря 2019 года № 936-па «Об утверждении государственной программы Приморского края «Развитие культуры Приморского края» (в редакции постановлений Правительства Приморского края от 10 апреля 2020 года № 320-пп, от 14 мая 2020 года № 427-пп, от 1 июня 2020 года № 485-пп, от 28 июля 2020 года № 648-пп, от 28 декабря 2020 года № 1081-пп, от 15 июля 2021 года № 448-пп, от 9 декабря 2021 года № 787-пп, от 22 июня 2022 года № 427-пп, от 31 августа 2022 года № 593-пп, от 18 января 2023 года № 15-пп) (далее - государственная программа), следующие изменения:

1.1. Изложить приложение № 1 к государственной программе в новой редакции согласно приложению № 1 к настоящему постановлению;

1.2. Изложить приложение № 11 к государственной программе в новой редакции согласно приложению № 2 к настоящему постановлению;

1.3. Изложить приложение № 12 к государственной программе в новой редакции согласно приложению № 3 к настоящему постановлению;

1.4. В Порядке предоставления и расходования субсидий из краевого бюджета бюджетам муниципальных образований Приморского края на обеспечение развития и укрепления материально-технической базы домов культуры в населенных пунктах с числом жителей до 50 тысяч человек (приложение № 13 к государственной программе) (далее - Порядок № 1):

в пункте 6:

исключить в абзаце пятом слова «на один объект по одному направлению»;

исключить абзац шестой;

заменить в абзаце девятом пункта 9 слова «определенный в соответствии с Правилами формирования» словами «определенного в соответствии с Правилами формирования, предоставления и распределения субсидий из краевого бюджета бюджетам муниципальных образований Приморского края, утвержденными постановлением Правительства Приморского края от 10 января 2020 года № 6-пп «О формировании, предоставлении и распределении субсидий из краевого бюджета бюджетам муниципальных образований Приморского края» (далее - Правила формирования)»;

заменить в пункте 10 слова «предусмотренных на указанные цели министерству в краевом бюджете на текущий финансовый год» словами «доведенных министерству на указанные цели на соответствующий финансовый год»;

в пункте 11:

заменить в абзаце первом слово «министерством» словами «Министерством финансов Российской Федерации»;

изложить абзац второй пункта 11 в следующей редакции:

«Соглашение заключается в сроки, установленные Бюджетным кодексом Российской Федерации, и должно содержать в том числе:»;

изложить пункт 14 в следующей редакции:

«14. В случае выделения министерству дополнительных бюджетных ассигнований из краевого бюджета в текущем финансовом году на предоставление субсидий указанные средства субсидии распределяются законом Приморского края о краевом бюджете на соответствующий финансовый год между бюджетами муниципальных образований (при наличии потребности), соответствующих критериям и условиям, предусмотренным соответствием пунктами 5 и 6 настоящего Порядка, и представивших в министерство документы, предусмотренные пунктом 7 настоящего Порядка, не позднее 1 августа текущего финансового года.»

Распределение дополнительных средств субсидий на текущий год осуществляется по формуле, предусмотренной пунктом 9 настоящего Порядка, по соответствующему направлению.

Без внесения изменений в закон Приморского края о краевом бюджете на текущий финансовый год и плановый период могут быть внесены изменения в распределение объемов субсидий между муниципальными образованиями в случае:

экономии средств по результатам проведения закупочных процедур;

нарушения муниципальными образованиями положений настоящего порядка;

если отношение размера субсидии к размеру расходного обязательства муниципального образования в процентном выражении превышает предельный уровень софинансирования, установленный Правительством Приморского края;

отказа муниципального образования от получения субсидии из краевого бюджета.

Изменения в распределении объемов субсидий между муниципальными образованиями утверждаются нормативными правовыми актами Правительства Приморского края с последующим внесением изменений в закон Приморского края о краевом бюджете на текущий финансовый год и плановый период.»;

заменить в абзаце третьем пункта 16 слова «показателей результативности» словами «результатов использования субсидии»;

изложить пункт 22 в следующей редакции:

«22. В случае если органом местного самоуправления муниципального образования по состоянию на 31 декабря года предоставления субсидии не исполнено обязательство по достижению значений результатов использования субсидии, предусмотренного соглашением, и в срок до первой даты представления отчетности о достижении такого значения в году, следующем за годом предоставления субсидии, значения результатов использования субсидии не достигнуты, объем средств, подлежащий возврату из местного бюджета в краевой бюджет в срок до 1 мая года, следующего за годом предоставления субсидии, рассчитывается по формуле:

$$V_{\text{возврата}} = (V_{\text{субсидии}} \times k \times m / n) \times 0,1, \text{ где:}$$

$V_{\text{субсидии}}$  - размер субсидии, предоставленной бюджету муниципального образования в отчетном финансовом году (без учета размера остатка субсидии, не использованного по состоянию на 1 января текущего финансового года);

$m$  - количество результатов использования субсидии, по которым индекс, отражающий уровень недостижения  $i$ -го результата использования субсидии, имеет положительное значение;

$n$  - общее количество результатов использования субсидии;

$k$  - коэффициент возврата субсидии (используются только положительные значения индекса, отражающего уровень недостижения  $i$ -го результата использования субсидии), который рассчитывается по формуле:

$$k = \text{SUM } D_i / m, \text{ где:}$$

$D_i$  - индекс, отражающий уровень недостижения  $i$ -го результата использования субсидии, определяется по формуле:

$$D_i = 1 - T_i / S_i, \text{ где:}$$

$T_i$  - фактически достигнутое значение  $i$ -го результата использования субсидии на отчетную дату;

$S_i$  - значение  $i$ -го результата использования субсидии, установленное соглашением.

Основанием для освобождения муниципального образования от применения мер ответственности, установленных настоящим пунктом, является документально подтвержденное наступление обстоятельств непреодолимой силы, установленных в пункте 20 Правил формирования, предоставления и распределения субсидий из федерального бюджета бюджетам субъектов Российской Федерации, утвержденных постановлением Правительства Российской Федерации от 30 сентября 2014 года № 999 «О формировании, предоставлении и распределении субсидий из федерального бюджета бюджетам субъектов Российской Федерации», препятствующих исполнению соответствующих обязательств. Документы, подтверждающие наступление обстоятельств непреодолимой силы, направляются в министерство за подписью главы муниципального образования не позднее 1 марта года, следующего за годом предоставления субсидии. Одновременно с указанными документами представляется информация о предпринятых мерах по устранению нарушения и персональной ответственности должностных лиц, ответственных за такое нарушение.»;

изложить приложение к Порядку № 1 в новой редакции согласно приложению № 4 к настоящему постановлению;

1.5. В Порядке предоставления и расходования субсидий из краевого бюджета бюджетам муниципальных образований Приморского края на поддержку творческой деятельности и укрепления материально-технической базы муниципальных театров в населенных пунктах с численностью населения до 300 тысяч человек (приложение № 14 к государственной программе) (далее - Порядок № 2):

заменить в абзаце первом пункта 10 слова «предусмотренных на указанные цели министерству в краевом бюджете на текущий финансовый год» словами «доведенных министерству на указанные цели на соответствующий финансовый год»;

заменить в абзаце первом пункта 11 слова «Соглашение заключается не позднее 15 февраля текущего финансового года и должно содержать» словами «Соглашение заключается в сроки, установленные Бюджетным кодексом Российской Федерации, и должно содержать в том числе»;

заменить в абзаце четвертом пункта 15 слова «показателей результативности» словами «результатов использования субсидии»;

изложить пункт 21 в следующей редакции:

«21. В случае если органом местного самоуправления муниципального образования по состоянию на 31 декабря года предоставления субсидии не исполнено обязательство по достижению значений результатов использования субсидии, предусмотренного соглашением, и в срок до первой даты представления отчетности о достижении такого значения в году, следующем за годом предоставления субсидии, значения результатов использования субсидии не достигнуты, объем средств, подлежащий возврату из местного бюджета в краевой бюджет в срок до 1 мая года, следующего за годом предоставления субсидии, рассчитывается по формуле:

$$V_{\text{возврата}} = (V_{\text{субсидии}} \times k \times m / n) \times 0,1, \text{ где:}$$

$V_{\text{субсидии}}$  - размер субсидии, предоставленной бюджету муниципального образования в отчетном финансовом году (без учета размера остатка субсидии, не использованного по состоянию на 1 января текущего финансового года);

$m$  - количество результатов использования субсидии, по которым индекс, отражающий уровень недостижения  $i$ -го результата использования субсидии, имеет положительное значение;





Без внесения изменений в закон Приморского края о краевом бюджете на текущий финансовый год и плановый период могут быть внесены изменения в распределение объемов субсидий между муниципальными образованиями в случае:

экономию средств по результатам проведения закупочных процедур;  
 нарушения муниципальными образованиями положений настоящего порядка;  
 если отношение размера субсидии к размеру расходного обязательства муниципального образования в процентном выражении превышает предельный уровень софинансирования, установленный Правительством Приморского края;  
 отказа муниципального образования от получения субсидии из краевого бюджета.

Изменения в распределение объемов субсидий между муниципальными образованиями утверждаются нормативными правовыми актами Правительства Приморского края с последующим внесением изменений в закон Приморского края о краевом бюджете на текущий финансовый год и плановый период;

изложить приложение к Порядку № 9 в новой редакции согласно приложению № 16 к настоящему постановлению;  
 1.17. Изложить приложение № 29 к государственной программе в новой редакции согласно приложению № 17 к настоящему постановлению;

1.18. В Порядке предоставления и распределения субсидий из краевого бюджета бюджетам муниципальных образований Приморского края на модернизацию муниципальных театров юного зрителя и театров кукол путем их капитального ремонта (приложение № 30 к государственной программе) (далее – Порядок № 10):

изложить пункт 1 в следующей редакции:

«1. Настоящий Порядок определяет цель, условия и порядок предоставления и распределения субсидий из краевого бюджета, в том числе источником финансового обеспечения которых является субсидия из федерального бюджета, бюджетам муниципальных образований Приморского края на модернизацию муниципальных театров юного зрителя и театров кукол путем их капитального ремонта в целях достижения результатов, показателей регионального проекта «Культурная среда», обеспечивающих достижение целей, показателей и результатов федерального проекта «Обеспечение качественно нового уровня развития инфраструктуры культуры», входящего в состав национального проекта «Культура», критерии отбора муниципальных образований Приморского края для предоставления субсидий, порядок возврата субсидии в случае нарушения цели, условий и порядка, установленных при ее предоставлении (далее соответственно – Порядок, муниципальные образования, субсидии, театры);»;

дополнить абзац четвертый пункта 5 после слов «не предусматривающих авансовые платежи» словами «, (в 2023 году по договорам (муниципальным контрактам) на осуществление закупок товаров, работ, услуг, в целях софинансирования которых предоставляется субсидия, возможно установление авансовых платежей в размере, не превышающем 30 процентов суммы соответствующего договора (муниципального контракта));»;

изложить абзац восьмой пункта 6 в следующей редакции:

«о соблюдении условий, установленных абзацами четвертым, пятым пункта 5 настоящего Порядка.»;

изложить абзац четвертый пункта 9 в следующей редакции:

«Г - объем средств краевого бюджета, источником финансового обеспечения которых являются средства федерального бюджета на модернизацию театра, прошедшего конкурсный отбор для предоставления субсидии из федерального бюджета краевому бюджету на модернизацию театра i-того муниципального образования, доведенный письмом (уведомлением) Министерства культуры Российской Федерации;»;

изложить пункт 10 в следующей редакции:

«10. Предоставление субсидий бюджетам муниципальных образований осуществляется в соответствии со сводной бюджетной росписью краевого бюджета, касовым планом исполнения краевого бюджета в пределах лимитов бюджетных обязательств, доведенных на указанные цели министерству на соответствующий финансовый год.

В случае выделения министерству дополнительных бюджетных ассигнований из краевого бюджета в текущем финансовом году на предоставление субсидий указанные средства субсидии распределяются законом Приморского края о краевом бюджете на соответствующий финансовый год между бюджетами муниципальных образований (при наличии потребности), соответствующих критериям и условиям, предусмотренным соответственно пунктами 4 и 5 настоящего Порядка, и представивших в министерство документы, предусмотренные пунктом 6 настоящего Порядка, не позднее 1 августа текущего финансового года.

Распределение дополнительных средств субсидий на текущий год осуществляется по формуле, предусмотренной пунктом 9 настоящего Порядка, по соответствующему направлению.

Без внесения изменений в закон Приморского края о краевом бюджете на текущий финансовый год и плановый период могут быть внесены изменения в распределение объемов субсидий между муниципальными образованиями в случае:

экономию средств по результатам проведения закупочных процедур;  
 нарушения муниципальными образованиями положений настоящего порядка;  
 если отношение размера субсидии к размеру расходного обязательства муниципального образования в процентном выражении превышает предельный уровень софинансирования, установленный Правительством Приморского края;  
 отказа муниципального образования от получения субсидии из краевого бюджета.

Изменения в распределение объемов субсидий между муниципальными образованиями утверждаются нормативными правовыми актами Правительства Приморского края с последующим внесением изменений в закон Приморского края о краевом бюджете на текущий финансовый год и плановый период.»;

изложить приложение к Порядку № 10 в новой редакции согласно приложению № 18 к настоящему постановлению;

1.19. Изложить приложение № 31 «Порядок предоставления и расходования субсидий из краевого бюджета бюджетам муниципальных образований Приморского края на реконструкцию и капитальный ремонт муниципальных музеев» к государственной программе в новой редакции согласно приложению № 19 к настоящему постановлению;

1.20. Дополнить государственную программу приложением № 32 «Порядок предоставления и расходования субсидий из краевого бюджета бюджетам муниципальных образований Приморского края на реконструкцию и капитальный ремонт муниципальных театров» в редакции согласно приложению № 20 к настоящему постановлению.

2. Департаменту информационной политики Приморского края обеспечить официальное опубликование настоящего постановления.

3. Настоящее постановление вступает в силу со дня его официального опубликования и распространяет свое действие на правоотношения, возникшие с 1 января 2023 года.

Первый вице-губернатор Приморского края –  
 Председатель Правительства Приморского края  
 В.Г. Щербина

Приложение № 1  
 к постановлению  
 Правительства Приморского края  
 от 29.08.2023 № 602-пн

«Приложение № 1  
 к государственной программе Приморского края «Развитие культуры Приморского края»

## ПАСПОРТ ГОСУДАРСТВЕННОЙ ПРОГРАММЫ ПРИМОРСКОГО КРАЯ «Развитие культуры Приморского края»

### 1. Основные положения

Куратор государственной программы Приморского края	Бронникова Елена Николаевна, заместитель Председателя Правительства Приморского края – министр культуры и архивного дела Приморского края
Ответственный исполнитель государственной программы	министерство культуры и архивного дела Приморского края
Соисполнители государственной программы	департамент информационной политики Приморского края; министерство строительства Приморского края; инспекция по охране объектов культурного наследия Приморского края
Период реализации государственной программы	Этап I: 2020 - 2022 годы Этап II: 2023 - 2030 годы
Цели государственной программы	1. Увеличение числа посещений культурных мероприятий организаций культуры до 42,07 миллионов единиц в год к концу 2030 года; 2. Повышение вовлеченности граждан в деятельность сферы культуры, в том числе поддержка к концу 2030 года не менее 120 творческих инициатив и проектов; Повышение уровня сохранности объектов культурного наследия и развития инфраструктуры в сфере культуры, в том числе уровня обеспеченности организациями культуры до 90% к концу 2030 года; Увеличение числа обращений к цифровым ресурсам в сфере культуры до 3,0 миллионов единиц до 2030 года.
Подпрограммы	1. Подпрограмма «Поддержка культуры в Приморском крае»; 2. Подпрограмма «Обеспечение деятельности государственных учреждений культуры и архивного дела, государственных образовательных учреждений в сфере культуры»; 3. Подпрограмма «Мероприятия в сфере культуры и охраны объектов историко-культурного наследия»; 4. Подпрограмма «Управление государственной программой Приморского края»
Объем средств краевого бюджета на финансирование государственной программы и прогнозная оценка привлекаемых на реализацию ее целей средств федерального бюджета, бюджетов государственных внебюджетных фондов, иных внебюджетных источников, бюджетов муниципальных образований Приморского края в случае участия Приморского края в реализации муниципальных программ, аналогичных мероприятиям государственной программы Приморского края	общий объем финансирования государственной программы за счет средств краевого бюджета: 15 099 156,06 тыс. руб. (в текущих ценах каждого года) прогнозная оценка средств, привлекаемых на реализацию целей государственной программы, составляет: межбюджетных трансфертов из федерального бюджета: 1 301 987,02 тыс. руб. бюджетов муниципальных образований Приморского края: 9 100,08 тыс. руб.
Влияние государственной программы на достижение национальных целей развития Российской Федерации / Влияние на достижение приоритетов в сфере обеспечения национальной безопасности Российской Федерации	Возможности для самореализации и развития талантов / Показатель «Формирование эффективной системы выявления, поддержки и развития способностей и талантов у детей и молодежи, основанной на принципах справедливости, всеобщности и направленной на самоопределение и профессиональную ориентацию всех обучающихся» / Показатель «Создание условий для воспитания гармонично развитой и социально ответственной личности на основе духовно-нравственных ценностей народов Российской Федерации, исторических и национально-культурных традиций» / Показатель «Увеличение доли граждан, занимающихся волонтерской (добровольческой) деятельностью или вовлеченных в деятельность волонтерских (добровольческих) организаций, до 15 процентов» / Показатель «Увеличение числа посещений культурных мероприятий в три раза по сравнению с показателем 2019 года»

### 2. Показатели государственной программы Приморского края «Развитие культуры Приморского края»

№ п/п	Наименование показателя	Единица измерения (по ОКЕИ)	Значения показателей										Документ	Ответственный за достижение показателя	Связь с показателями национальных целей
			Базовое значение (2022 год)	2023	2024	2025	2026	2027	2028	2029	2030				
1	2	3	4	5	6	7	8	9	10	11	12	13	14	15	
Цель государственной программы Приморского края «Развитие культуры Приморского края» № 1 Увеличение числа посещений культурных мероприятий организаций культуры до 42,07 миллионов единиц в год к концу 2030 года															
1.	Число посещений культурных мероприятий организаций культуры	миллион единиц	18,31	19,96	22,85	28,16	30,94	33,96	36,84	39,02	40,53	указ Президента РФ от 21 июля 2020 года № 474	министерство культуры и архивного дела Приморского края	увеличение числа посещений культурных мероприятий в три раза по сравнению с показателями 2019 года	
2.	Число посещений культурных мероприятий образовательных организаций учреждений культуры (детских школ искусств, профессиональных образовательных организаций и образовательных организаций высшего образования)	миллион единиц	0,57	0,61	0,72	0,95	1,03	1,13	1,23	1,33	1,54	указ Президента РФ от 21 июля 2020 года № 474	министерство культуры и архивного дела Приморского края	увеличение числа посещений культурных мероприятий в три раза по сравнению с показателями 2019 года	
Цель государственной программы Приморского края «Развитие культуры Приморского края» № 2 Повышение вовлеченности граждан в деятельность сферы культуры, в том числе поддержка к концу 2030 года не менее 120 творческих инициатив и проектов															
3.	Количество творческих инициатив и проектов, получивших государственную поддержку (нарастающим итогом)	единица	70	86	102	120	120	120	120	120	120	распоряжение Правительства Российской Федерации от 29.02.2016 № 326-р	министерство культуры и архивного дела Приморского края	увеличение числа посещений культурных мероприятий в три раза по сравнению с показателями 2019 года Создание условий для воспитания гармонично развитой и социально ответственной личности на основе духовно-нравственных ценностей народов Российской Федерации, исторических и национально-культурных традиций. Формирование эффективной системы выявления, поддержки и развития способностей и талантов у детей и молодежи, основанной на принципах справедливости, всеобщности и направленной на самоопределение и профессиональную ориентацию всех обучающихся.	
4.	Количество творческих коллективов Приморского края, получивших грантовую поддержку	единица	10,0	10,0	10,0	10,0	10,0	10,0	10,0	10,0	10,0	указ Президента РФ от 21 июля 2020 года № 474	министерство культуры и архивного дела Приморского края	создание условий для воспитания гармонично развитой и социально ответственной личности на основе духовно-нравственных ценностей народов Российской Федерации, исторических и национально-культурных традиций. Формирование эффективной системы выявления, поддержки и развития способностей и талантов у детей и молодежи, основанной на принципах справедливости, всеобщности и направленной на самоопределение и профессиональную ориентацию всех обучающихся.	
5.	Число посещений всероссийских, международных и межрегиональных творческих проектов в области музыкального, театрального и изобразительного искусства	тысяча единиц	43,0	44,0	45,0	46,0	47,0	48,0	49,0	50,0	51,0	указ Президента РФ от 21 июля 2020 года № 474	министерство культуры и архивного дела Приморского края	создание условий для воспитания гармонично развитой и социально ответственной личности на основе духовно-нравственных ценностей народов Российской Федерации, исторических и национально-культурных традиций.	
6.	Число посещений мероприятий, проведенных некоммерческими организациями, направленных на сохранение и развитие духовно-нравственных и культурных ценностей	тысяча единиц	68,20	75,8	90,4	105,0	119,6	134,2	148,8	156,6	163,5	указ Президента РФ от 21 июля 2020 года № 474	министерство культуры и архивного дела Приморского края	увеличение числа посещений культурных мероприятий в три раза по сравнению с показателями 2019 года. Создание условий для воспитания гармонично развитой и социально ответственной личности на основе духовно-нравственных ценностей народов Российской Федерации, исторических и национально-культурных традиций.	



№ п/п	Наименование показателя	Единица измерения (по ОКЕИ)	Значения показателей										Документ	Ответственный за достижение показателя	Связь с показателями национальных целей
			Базовое значение (2022 год)	2023	2024	2025	2026	2027	2028	2029	2030				
1	2	3	4	5	6	7	8	9	10	11	12	13	14	15	
7.	Количество граждан, принимающих участие в добровольческой деятельности (нарастающим итогом)	человек	2744,0	3249,0	3754,0	4254,0	4754,0	5254,0	5754,0	6254,0	6754,0	указ Президента РФ от 21 июля 2020 года № 474	министерство культуры и архивного дела Приморского края	увеличение доли граждан, занимающихся волонтерской (добровольческой) деятельностью или вовлеченных в деятельность волонтерских (добровольческих) организаций, до 15 процентов (Соглашение Минкультуры РФ). Создание условий для воспитания гармонично развитой и социально ответственной личности на основе духовно-нравственных ценностей народов Российской Федерации, исторических и национально-культурных традиций.	
Цель государственной программы Приморского края «Развитие культуры Приморского края» № 3 Повышение уровня сохранности объектов культурного наследия и развития инфраструктуры в сфере культуры, в том числе уровня обеспеченности организациями культуры до 90% к концу 2030 года															
8.	Уровень обеспеченности учреждениями культуры	процент	88,0	88,2	88,5	88,8	89,1	89,3	89,6	89,8	90,0	распоряжение Правительства Российской Федерации от 29.02.2016 № 326-р	министерство культуры и архивного дела Приморского края	увеличение числа посещений культурных мероприятий в три раза по сравнению с показателями 2019 года.	
9.	Доля зданий учреждений культуры, находящихся в удовлетворительном состоянии, в общем количестве зданий данных учреждений	процент	72,0	74,0	76,0	76,0	76,0	76,0	76,0	76,0	76,0	распоряжение Правительства Российской Федерации от 29.02.2016 № 326-р	министерство культуры и архивного дела Приморского края	увеличение числа посещений культурных мероприятий в три раза по сравнению с показателями 2019 года.	
10.	Количество созданных (реконструированных) и капитально отремонтированных объектов учреждений сферы культуры (нарастающим итогом)	единица	25	44	49	49	49	49	49	49	49	указ Президента РФ от 21 июля 2020 года № 474	министерство культуры и архивного дела Приморского края	увеличение числа посещений культурных мероприятий в три раза по сравнению с показателями 2019 года.	
11.	Количество учреждений культуры, получивших современное оборудование (нарастающим итогом)	единица	44	69	79	84	89	94	99	104	104	указ Президента РФ от 21 июля 2020 года № 474	министерство культуры и архивного дела Приморского края	увеличение числа посещений культурных мероприятий в три раза по сравнению с показателями 2019 года.	
12.	Количество объектов культурного наследия, обеспеченных зонами охраны (нарастающим итогом)	единица	800	880	940	1000	1069	1069	1069	1069	1069	указ Президента РФ от 21 июля 2020 года № 474	инспекция по охране объектов культурного наследия Приморского края	создание условий для воспитания гармонично развитой и социально ответственной личности на основе духовно-нравственных ценностей народов Российской Федерации, исторических и национально-культурных традиций	
13.	Доля объектов культурного наследия, в том числе выявленных объектов культурного наследия, на которых проведены мероприятия, необходимые для популяризации объектов культурного наследия	процент	100,00	100,00	0,00	0,00	0,00	0,00	0,00	0,00	0,00	указ Президента РФ от 21 июля 2020 года № 474	инспекция по охране объектов культурного наследия Приморского края	создание условий для воспитания гармонично развитой и социально ответственной личности на основе духовно-нравственных ценностей народов Российской Федерации, исторических и национально-культурных традиций	
14.	Доля объектов культурного наследия федерального значения, в отношении которых были осуществлены плановые мероприятия по контролю их состояния, в общем числе объектов культурного наследия федерального значения	процент	20,00	20,00	20,00	20,00	20,00	20,00	20,00	20,00	20,00	указ Президента РФ от 21 июля 2020 года № 474	инспекция по охране объектов культурного наследия Приморского края	создание условий для воспитания гармонично развитой и социально ответственной личности на основе духовно-нравственных ценностей народов Российской Федерации, исторических и национально-культурных традиций	
15.	Количество объектов культурного наследия, на которых проведены работы по сохранению объектов культурного наследия	единица	4	4	0	0	0	0	0	0	0	указ Президента РФ от 21 июля 2020 года № 474	инспекция по охране объектов культурного наследия Приморского края	создание условий для воспитания гармонично развитой и социально ответственной личности на основе духовно-нравственных ценностей народов Российской Федерации, исторических и национально-культурных традиций	
16.	Количество проведенных государственных историко-культурных экспертиз	единица	1	1	0	0	0	0	0	0	0	указ Президента РФ от 21 июля 2020 года № 474	инспекция по охране объектов культурного наследия Приморского края	создание условий для воспитания гармонично развитой и социально ответственной личности на основе духовно-нравственных ценностей народов Российской Федерации, исторических и национально-культурных традиций	
17.	Количество объектов культурного наследия, обеспеченных границами территорий (нарастающим итогом)	единица	500,00	570,00	640,00	710,00	780,00	850,00	920,00	990,00	1060,00	указ Президента РФ от 21 июля 2020 года № 474	инспекция по охране объектов культурного наследия Приморского края	создание условий для воспитания гармонично развитой и социально ответственной личности на основе духовно-нравственных ценностей народов Российской Федерации, исторических и национально-культурных традиций	
Цель государственной программы Приморского края «Развитие культуры Приморского края» № 4 Увеличение числа обращений к цифровым ресурсам в сфере культуры до 3,0 миллионов единиц до 2030 года															
18.	Число обращений к цифровым ресурсам в сфере культуры	миллион единиц	1,5	1,7	1,8	2,0	2,2	2,4	2,6	2,8	3,0	указ Президента РФ от 21 июля 2020 года № 474	министерство культуры и архивного дела Приморского края	увеличение числа посещений культурных мероприятий в три раза по сравнению с показателями 2019 года.	

## 3. Структура государственной программы Приморского края «Развитие культуры Приморского края»

№ п/п	Наименование мероприятий структурного элемента	Краткое описание ожидаемых результатов от реализации мероприятий структурного элемента	Связь мероприятия с показателями государственной программы
1	2	3	4
1.	Подпрограмма «Поддержка культуры в Приморском крае»		
1.1.	Региональный проект «Культурная среда» (Бронникова Елена Николаевна - куратор)		
	Ответственный за реализацию: министерство культуры и архивного дела Приморского края		Срок реализации 2019 - 2024
1.1.1.	Реновация учреждений отрасли культуры	в рамках реновации учреждений отрасли культуры, направленной на улучшение качества культурной среды до конца 2025 года будет отремонтирован один объект культуры	число посещений культурных мероприятий организаций культуры количество созданных (реконструированных) и капитально отремонтированных объектов учреждений культуры
1.1.2.	Модернизация театров юного зрителя и театров кукол	количество модернизированных театров юного зрителя и театров кукол не менее двух к 2024 году	число посещений культурных мероприятий организаций культуры количество созданных (реконструированных) и капитально отремонтированных объектов учреждений культуры
1.1.2.1.	Модернизация театров юного зрителя и театров кукол муниципальных образований	к 2024 году будет капитально отремонтирован один муниципальный театр кукол	число посещений культурных мероприятий организаций культуры количество созданных (реконструированных) и капитально отремонтированных объектов учреждений культуры
1.1.2.2.	Модернизация краевых театров юного зрителя и театров кукол	к 2024 году будет капитально отремонтирован один государственный краевой театр	число посещений культурных мероприятий организаций культуры количество созданных (реконструированных) и капитально отремонтированных объектов учреждений культуры
1.1.3.	Развитие сети учреждений культурно-досугового типа	к 2026 году будет отремонтировано 17 объектов культурно-досугового типа; к 2024 года построено и введено в эксплуатацию два объекта культуры; к 2025 года построено и введено в эксплуатацию один объект культуры	число посещений культурных мероприятий организаций культуры
1.1.3.1.	Развитие сети учреждений культурно-досугового типа (капитальный ремонт муниципальных объектов культуры)	к 2026 году будет отремонтировано 17 объектов культурно-досугового типа	число посещений культурных мероприятий организаций культуры количество созданных (реконструированных) и капитально отремонтированных объектов учреждений культуры
1.1.3.2.	Субсидии бюджету Артемовского ГО на создание центра культурного развития в г. Артеме	строительство и ввод в эксплуатацию к 2025 году одного объекта культуры	число посещений культурных мероприятий организаций культуры количество созданных (реконструированных) и капитально отремонтированных объектов учреждений культуры
1.1.3.3.	Субсидии бюджету Пограничного МО на строительство сельского дома культуры в с. Сергеевка	строительство и ввод в эксплуатацию к 2024 году одного объекта культуры	число посещений культурных мероприятий организаций культуры количество созданных (реконструированных) и капитально отремонтированных объектов учреждений культуры
1.1.3.4.	Субсидии бюджету Пожарского МР на строительство сельского дома культуры в с. Светлогорье	строительство и ввод в эксплуатацию к 2024 году одного объекта культуры	число посещений культурных мероприятий организаций культуры количество созданных (реконструированных) и капитально отремонтированных объектов учреждений культуры
1.1.4.	Государственная поддержка отрасли культуры (оснащение образовательных учреждений в сфере культуры (детских школ искусств и училищ) музыкальными инструментами, оборудованием и учебными материалами)	к 2030 году все образовательные учреждения сферы культуры Приморского края будут оснащены музыкальными инструментами, оборудованием и учебными материалами	число посещений культурных мероприятий организаций культуры количество учреждений культуры, получивших современное оборудование
1.1.4.1.	Оснащение образовательных учреждений в сфере культуры (детских школ искусств и училищ) музыкальными инструментами, оборудованием и учебными материалами	к 2030 году все государственные образовательные организации в сфере культуры будут оснащены музыкальными инструментами, оборудованием и учебными материалами	число посещений культурных мероприятий организаций культуры количество учреждений культуры, получивших современное оборудование количество творческих инициатив и проектов, получивших государственную поддержку
1.1.4.2.	Субсидия муниципальным образованиям на оснащение образовательных учреждений в сфере культуры (детских школ искусств и училищ) музыкальными инструментами, оборудованием и учебными материалами	к 2030 году все школы искусств Приморского края будут оснащены музыкальными инструментами, оборудованием и учебными материалами	число посещений культурных мероприятий организаций культуры количество учреждений культуры, получивших современное оборудование количество творческих инициатив и проектов, получивших государственную поддержку
1.1.5.	Государственная поддержка отрасли культуры (софинансирование расходных обязательств, возникающих при реализации мероприятий по модернизации муниципальных детских школ искусств по видам искусств)	до конца 2024 года будет капитально отремонтировано 21 объект детских школ искусств	число посещений культурных мероприятий организаций культуры количество созданных (реконструированных) и капитально отремонтированных объектов учреждений культуры количество творческих инициатив и проектов, получивших государственную поддержку
1.1.6.	Техническое оснащение музеев	до конца 2025 года будет технически оснащено современным оборудованием 8 муниципальных музеев и один государственный краевой музей	число посещений культурных мероприятий организаций культуры количество учреждений культуры, получивших современное оборудование количество творческих инициатив и проектов, получивших государственную поддержку
1.1.6.1.	Техническое оснащение муниципальных музеев	до конца 2025 года будет технически оснащено современным оборудованием 8 муниципальных музеев	число посещений культурных мероприятий организаций культуры количество учреждений культуры, получивших современное оборудование количество творческих инициатив и проектов, получивших государственную поддержку
1.1.6.2.	Техническое оснащение музеев	до конца 2025 года будет технически оснащено один государственный краевой музей	число посещений культурных мероприятий организаций культуры количество учреждений культуры, получивших современное оборудование количество творческих инициатив и проектов, получивших государственную поддержку
1.1.7.	Реконструкция и капитальный ремонт региональных и муниципальных музеев	до конца 2023 года будет капитально отремонтировано 4 муниципальных музея	число посещений культурных мероприятий организаций культуры количество созданных (реконструированных) и капитально отремонтированных объектов учреждений культуры
1.1.8.	Реконструкция и капитальный ремонт региональных и муниципальных театров	до конца 2023 года будет капитально отремонтирован 1 муниципальный театр	число посещений культурных мероприятий организаций культуры количество созданных (реконструированных) и капитально отремонтированных объектов учреждений культуры
1.1.9.	Создание модельных муниципальных библиотек	до конца 2023 года будет создано 10 модельных библиотек	число посещений культурных мероприятий организаций культуры количество учреждений культуры, получивших современное оборудование
1.2.	Региональный проект «Творческие люди» (Бронникова Елена Николаевна - куратор)		
	Ответственный за реализацию: министерство культуры и архивного дела Приморского края		Срок реализации 2019 - 2024



№ п/п	Наименование мероприятий структурного элемента	Краткое описание ожидаемых результатов от реализации мероприятий структурного элемента	Связь мероприятия с показателями государственной программы
1	2	3	4
1.	Подпрограмма «Поддержка культуры в Приморском крае»		
1.2.1.	Государственная поддержка отрасли культуры (поддержка лучших работников муниципальных учреждений культуры, находящихся на территории сельских поселений)	стимулирование работников с целью повышения качества работы учреждения культуры, увеличение посещаемости учреждений культуры Приморского края	число посещений культурных мероприятий организаций культуры; количество творческих инициатив и проектов, получивших государственную поддержку
1.2.2.	Государственная поддержка отрасли культуры (поддержка лучших муниципальных учреждений культуры, находящихся на территории сельских поселений)	стимулирование учреждений с целью повышения качества работы учреждения культуры, увеличение посещаемости учреждений культуры Приморского края	число посещений культурных мероприятий организаций культуры; количество творческих инициатив и проектов, получивших государственную поддержку
1.2.3.	Обеспечение участия творческих коллективов Приморского края в фестивале любительских творческих коллективов и фестивалях детского творчества всех жанров	создание благоприятных условий для устойчивого развития сферы культуры, стимулирование творческих коллективов с целью повышения качества творческой деятельности, продвижение творческих коллективов Приморского края посредством участия во всероссийских конкурсах и фестивалях	число посещений культурных мероприятий организаций культуры; количество творческих инициатив и проектов, получивших государственную поддержку; количество творческих коллективов Приморского края, получивших грантовую поддержку
1.2.4.	Поддержка добровольческого движения в рамках программы «Волонтеры культуры»	вовлечение к 2030 году не менее 6754 волонтеров в программу «Волонтеры культуры»	количество граждан, принимающих участие в добровольческой деятельности
1.2.5.	Реализация всероссийских и международных творческих проектов	увеличение числа посещений всероссийских, международных и межрегиональных творческих проектов в области музыкального, театрального и изобразительного искусства к 2030 году до 51,0 ед.	число посещений всероссийских, международных и межрегиональных творческих проектов в области музыкального, театрального и изобразительного искусства; количество творческих инициатив и проектов, получивших государственную поддержку; количество творческих коллективов Приморского края, получивших грантовую поддержку
1.2.6.	Реализация совместных музейных проектов	создание единой информационной музейной среды, выпуск информационных материалов, проведение совместных мероприятий, интеграция в межрегиональное культурное и туристское пространство. Знакомство жителей Приморского края с наследием культуры искусства Российской Федерации, путем организации не менее 2 совместных проектов ежегодно с федеральными учреждениями сферы культуры до 2030 года; увеличение числа посещений культурных мероприятий организаций культуры до 42,07 миллионов единиц в год к концу 2030 года	число посещений культурных мероприятий организаций культуры; количество творческих инициатив и проектов, получивших государственную поддержку
1.3.	Региональный проект «Цифровая культура» (Бронникова Елена Николаевна – куратор)		
	Ответственный за реализацию: министерство строительства Приморского края; министерство культуры и архивного дела Приморского края		Срок реализации 2019 - 2024
1.3.1.	Создание виртуальных концертных залов	до конца 2023 году будет создано 3 виртуальных концертных зала	число посещений культурных мероприятий организаций культуры; количество учреждений культуры, получивших современное оборудование
1.4.	Комплекс процессных мероприятий «Обеспечение поддержки культуры в Приморском крае»		
	Ответственный за реализацию: министерство строительства Приморского края; министерство культуры и архивного дела Приморского края		
1.4.1.	Оказание услуг по охране объектов культуры и их содержанию во время консервации	обеспечение сохранности объекта строительства «Инновационный культурный центр» в период консервации	уровень обеспеченности учреждениями культуры
1.4.2.	Предоставление субсидии из краевого бюджета некоммерческой организации - Приморскому региональному отделению общероссийской общественной организации «Союз театральных деятелей Российской Федерации (Всероссийское театральное общество)»	увеличение числа посещений культурных мероприятий организаций культуры до 42,07 миллионов единиц в год к концу 2030 года	число посещений культурных мероприятий организаций культуры; количество посещений мероприятий, проведенных некоммерческими организациями, направленными на сохранение и развитие духовно-нравственных и культурных ценностей; количество творческих инициатив и проектов, получивших государственную поддержку
1.4.3.	Субсидии бюджетам муниципальных образований на обеспечение развития и укрепления материально-технической базы домов культуры в населенных пунктах с числом жителей до 50 тысяч человек	увеличение числа посещений культурных мероприятий организаций культуры до 42,07 миллионов единиц в год к концу 2030 года	число посещений культурных мероприятий организаций культуры; количество учреждений культуры, получивших современное оборудование
1.4.4.	Субсидии бюджетам муниципальных образований на поддержку творческой деятельности и укрепление материально-технической базы муниципальных театров в населенных пунктах с численностью населения до 300 тысяч человек	увеличение числа посещений культурных мероприятий организаций культуры до 42,07 миллионов единиц в год к концу 2030 года	число посещений культурных мероприятий организаций культуры; количество учреждений культуры, получивших современное оборудование; количество творческих инициатив и проектов, получивших государственную поддержку
1.4.5.	Поддержка творческой деятельности и техническое оснащение детских и кукольных театров	увеличение числа посещений культурных мероприятий организаций культуры до 42,07 миллионов единиц в год к концу 2030 года	число посещений культурных мероприятий организаций культуры; количество учреждений культуры, получивших современное оборудование; количество творческих инициатив и проектов, получивших государственную поддержку
1.4.6.	Предоставление субсидий бюджетам муниципальных образований Приморского края на приобретение музыкальных инструментов и художественного инвентаря для учреждений дополнительного образования детей в сфере культуры	к 2030 году все школы искусств Приморского края будут оснащены музыкальными инструментами, художественным инвентарем	число посещений культурных мероприятий организаций культуры; количество учреждений культуры, получивших современное оборудование; количество творческих инициатив и проектов, получивших государственную поддержку
1.4.7.	Субсидии из краевого бюджета бюджетам муниципальных образований Приморского края на комплектование книжных фондов и обеспечение информационно-техническим оборудованием библиотек	количество муниципальных библиотек, получивших поддержку на комплектование книжных фондов не менее 34 ед. ежегодно	число посещений культурных мероприятий организаций культуры; количество учреждений культуры, получивших современное оборудование; количество творческих инициатив и проектов, получивших государственную поддержку
1.4.8.	Предоставление грантов на поддержку творческих коллективов Приморского края	количество творческих коллективов Приморского края, получивших грантовую поддержку не менее десяти ежегодно	количество творческих инициатив и проектов, получивших государственную поддержку; количество творческих коллективов Приморского края, получивших грантовую поддержку
1.4.9.	Государственная поддержка отрасли культуры (модернизация библиотек в части комплектования книжных фондов библиотек муниципальных образований)	количество муниципальных библиотек, получивших поддержку на комплектование книжных фондов, не менее 51 ед. к 2030 году	число посещений культурных мероприятий организаций культуры; количество творческих инициатив и проектов, получивших государственную поддержку
1.4.10.	Капитальный ремонт филиала ГАПОУ «ПККИ» г. Находка, расположенного по адресу: Приморский край, г. Находка, ул. 25-го Октября, 13	в рамках мероприятия к 2024 году будет отремонтировано здание филиала колледжа	количество созданных (реконструированных) и капитально отремонтированных объектов учреждений сферы культуры
1.4.11.	Предоставление гражданам, заключившим договор о целевом обучении, мер поддержки в период обучения	предоставление мер поддержки не менее 10 гражданам, заключившим договор о целевом обучении, к 2024 году	количество творческих инициатив и проектов, получивших государственную поддержку
1.4.12.	Премия молодым авторам и исполнителям	поощрение 40 молодых авторов и исполнителей за выдающиеся способности в сфере культуры в 2023 году	количество творческих инициатив и проектов, получивших государственную поддержку; количество творческих коллективов Приморского края, получивших грантовую поддержку
1.4.13.	Выплата специального денежного поощрения лицам, проявившим выдающиеся способности в области сценического искусства	выплата специального денежного поощрения не менее 10 лицам, проявившим выдающиеся способности в области сценического искусства, к 2024 году	количество творческих инициатив и проектов, получивших государственную поддержку; количество творческих коллективов Приморского края, получивших грантовую поддержку
1.4.14.	Модернизация муниципальных библиотек	количество модернизированных библиотек к 2024 году не менее 10 единиц;	число посещений культурных мероприятий организаций культуры; количество учреждений культуры, получивших современное оборудование
1.4.15.	Обеспечение развития и укрепления материально-технической базы муниципальных домов культуры	повышение качества и расширение спектра оказываемых услуг, увеличение числа посещений культурных мероприятий организаций культуры до 42,07 миллионов единиц в год к концу 2030 года	число посещений культурных мероприятий организаций культуры; количество учреждений культуры, получивших современное оборудование
1.4.16.	Строительство, реконструкция, ремонт объектов культуры (в том числе проектно-изыскательские работы), находящихся в муниципальной собственности, и приобретение объектов культуры для муниципальных нужд	проведение ремонтных работ и строительство объектов учреждений сферы культуры, уменьшение количества объектов учреждений сферы культуры, подлежащих капитальному ремонту	количество созданных (реконструированных) и капитально отремонтированных объектов учреждений культуры; доля зданий учреждений культуры, находящихся в удовлетворительном состоянии, в общем количестве зданий данных учреждений
1.4.17.	Предоставление гранта в форме субсидии федеральному государственному бюджетному учреждению культуры «Государственный академический Мариинский театр» в целях исполнения решения суда	обеспечение разработки проектно-сметной документации для проведения работ по ремонту объекта краевой собственности	уровень обеспеченности учреждениями культуры
1.4.18.	Гранты на поддержку лучших фестивалей в Приморском крае	создание благоприятных условий для устойчивого развития сферы культуры	количество творческих инициатив и проектов, получивших государственную поддержку; количество творческих коллективов Приморского края, получивших грантовую поддержку
1.4.19.	Субсидии некоммерческим организациям на осуществление издательской деятельности	поддержка и развитие издательской деятельности в Приморском крае	количество творческих инициатив и проектов, получивших государственную поддержку
1.4.20.	Субсидии некоммерческим организациям на реализацию креативных проектов	реализация не менее 7 креативных проектов к 2024 году	число посещений культурных мероприятий организаций культуры; количество творческих инициатив и проектов, получивших государственную поддержку
1.4.21.	Реализация мероприятий планов социального развития центров экономического роста субъектов Российской Федерации, входящих в состав Дальневосточного федерального округа (Строительство Центра культурного развития в г. Большой Камень)	строительство и ввод в эксплуатацию к 2024 году одного объекта культуры	количество созданных (реконструированных) и капитально отремонтированных объектов учреждений культуры
1.4.22.	Осуществление капитальных вложений в объекты государственной собственности Приморского края в социальной сфере	создание благоприятных условий для устойчивого развития сферы культуры	уровень обеспеченности учреждениями культуры
2.	Подпрограмма «Обеспечение деятельности государственных учреждений культуры и архивного дела, государственных образовательных учреждений в сфере культуры»		
2.1.	Комплекс процессных мероприятий «Обеспечение деятельности краевых государственных учреждений культуры»		
	Ответственный за реализацию: министерство культуры и архивного дела Приморского края		
2.1.1.	Управление и распоряжение имуществом, находящимся в собственности и ведении Приморского края	увеличение числа посещений культурных мероприятий организаций культуры до 42,07 миллионов единиц в год к концу 2030 года	уровень обеспеченности учреждениями культуры
2.1.2.	Расходы на обеспечение деятельности (оказание услуг, выполнение работ) краевых государственных учреждений культуры и архивного дела	увеличение числа посещений культурных мероприятий организаций культуры до 42,07 миллионов единиц в год к концу 2030 года	число посещений культурных мероприятий организаций культуры
2.1.3.	Субсидии краевым государственным бюджетным и автономным учреждениям культуры на иные цели	увеличение числа посещений культурных мероприятий организаций культуры до 42,07 миллионов единиц в год к концу 2030 года	число посещений культурных мероприятий организаций культуры; количество посещений мероприятий, проведенных некоммерческими организациями, направленными на сохранение и развитие духовно-нравственных и культурных ценностей; количество учреждений культуры, получивших современное оборудование
2.1.3.1.	Расходы по оплате договоров на выполнение работ, оказание услуг, связанных с капитальным ремонтом нефинансовых активов, полученных в аренду или безвозмездное пользование, закрепленных за краевыми государственными учреждениями на праве оперативного управления	создание благоприятных, комфортных условий для жителей и гостей Приморского края при посещении краевых государственных учреждений сферы культуры, увеличение числа посещений культурных мероприятий организаций культуры до 42,07 миллионов единиц в год к концу 2030 года	количество созданных (реконструированных) и капитально отремонтированных объектов учреждений сферы культуры
2.1.3.2.	Укрепление материально-технической базы краевых государственных учреждений культуры и искусства	повышение качества и расширение спектра оказываемых услуг, увеличение числа посещений культурных мероприятий организаций культуры до 42,07 миллионов единиц в год к концу 2030 года	количество учреждений культуры, получивших современное оборудование
2.1.3.3.	Обеспечение видеонаблюдения и иных мероприятий, направленных на защищенность объектов (территорий) краевых государственных учреждений Приморского края	создание безопасных условия в учреждениях с массовым пребыванием людей	количество учреждений культуры, получивших современное оборудование
2.1.3.4.	Мероприятия по обеспечению требований пожарной безопасности в краевых государственных учреждениях культуры	создание безопасных условия в учреждениях с массовым пребыванием людей	количество учреждений культуры, получивших современное оборудование
2.1.3.5.	Затраты на содержание имущества, не используемого при оказании государственных услуг (выполнении работ)	увеличение числа посещений культурных мероприятий организаций культуры до 42,07 миллионов единиц в год к концу 2030 года	уровень обеспеченности учреждениями культуры
2.2.	Комплекс процессных мероприятий «Обеспечение деятельности краевых государственных образовательных учреждений в сфере культуры»		
	Ответственный за реализацию: министерство культуры и архивного дела Приморского края		
2.2.1.	Расходы на обеспечение деятельности (оказание услуг, выполнение работ) краевых государственных образовательных учреждений в сфере культуры	увеличение числа посещений культурных мероприятий организаций культуры до 42,07 миллионов единиц в год к концу 2030 года	число посещений культурных мероприятий организаций культуры
2.2.2.	Субсидии краевым государственным бюджетным и автономным учреждениям образования в сфере культуры на иные цели	увеличение числа посещений культурных мероприятий организаций культуры до 42,07 миллионов единиц в год к концу 2030 года	число посещений культурных мероприятий образовательных учреждений культуры (детских школ искусств, профессиональных образовательных организаций и образовательных организаций высшего образования); количество посещений мероприятий, проведенных некоммерческими организациями, направленными на сохранение и развитие духовно-нравственных и культурных ценностей; количество учреждений культуры, получивших современное оборудование





































ненормативное (требующее проведения ремонта, реставрации, реконструкции или приспособления к современному использованию) состояние объектов культурного наследия или выявленных объектов культурного наследия федерального, регионального значения, установленное уполномоченным органом охраны объектов культурного наследия.

4. Условиями предоставления субсидии являются:

- наличие правового акта муниципального образования (или муниципальной программы), устанавливающего расходное обязательство муниципального образования, на исполнение которого предоставляется субсидия;
- наличие в бюджете муниципального образования (сводной бюджетной росписи местного бюджета) бюджетных ассигнований на исполнение расходного обязательства муниципального образования, в целях софинансирования которых предоставляется субсидия в объеме, необходимом для их исполнения с учетом предельного уровня софинансирования расходных обязательств, определенного в соответствии с Правилами формирования, предоставления и распределения субсидий из краевого бюджета бюджетам муниципальных образований Приморского края, утвержденными постановлением Правительства Приморского края от 10 января 2020 года № 6-п «О формировании, предоставлении и распределении субсидий из краевого бюджета бюджетам муниципальных образований Приморского края» (далее - Правила формирования), включая размер субсидии, планируемой к предоставлению из краевого бюджета;
- наличие соглашения о предоставлении субсидии, заключенного между муниципальным образованием и инспекцией по охране объектов культурного наследия Приморского края (далее - инспекция) в соответствии с пунктом 9 настоящего Порядка;
- наличие обязательства муниципального образования по достижению результатов использования субсидии;
- наличие обязательства муниципального образования:
  - по срокам завершения ремонта объектов культурного наследия, выявленных объектов культурного наследия (в том числе реставрации объектов культурного наследия или выявленных объектов культурного наследия) или по срокам ввода в эксплуатацию объекта капитального строительства и (или) приобретения объекта недвижимости;
  - по объему собственных средств бюджета муниципального образования, направляемых на реализацию мероприятий по сохранению объектов культурного наследия или выявленных объектов культурного наследия;
  - заключение органами местного самоуправления муниципальных контрактов (договоров) на осуществление закупок товаров, работ, услуг в целях выполнения полномочий органов местного самоуправления по вопросам местного значения, на софинансирование которых предоставляется субсидия на условиях, не предусматривающих авансовые платежи, за исключением случаев:
    - при заключении договоров (муниципальных контрактов) о выполнении работ по строительству, реконструкции объектов капитального строительства муниципальной собственности, в целях софинансирования которых предоставляется субсидия, возможно установление авансовых платежей в размере, не превышающем 30 процентов суммы соответствующего договора (муниципального контракта);
    - по договорам о подключении (технологическом присоединении) строящегося, реконструируемого или построенного, но не подключенного здания, строения, сооружения или иного объекта капитального строительства муниципальной собственности возможно установление авансовых платежей в размере, установленном Правительством Российской Федерации.

4.1. Субсидии по направлению, указанному в подпункте 2.1 пункта 2 настоящего Порядка, предоставляются при соблюдении дополнительно к условиям, предусмотренным пунктом 4 настоящего Порядка, следующих условий:

- наличия проекта по сохранению объекта культурного наследия, утвержденного заказчиком (в случае проведения работ, связанных с ремонтом объекта культурного наследия или выявленного объекта культурного наследия, проводимых в целях поддержания в эксплуатационном состоянии памятника без изменения его особенностей, составляющих предмет охраны);
- наличия проектно-сметной документации на проведение работ по сохранению объектов культурного наследия с положительным заключением о достоверности определения сметной стоимости ремонта или реставрации объекта культурного наследия, выявленного объекта культурного наследия или наличия утвержденного органом местного самоуправления муниципального образования локального сметного расчета стоимости работ;
- наличия задания на проведение работ по сохранению объектов культурного наследия (в случаях, предусмотренных Федеральным законом от 25 июня 2002 года № 73-ФЗ «Об объектах культурного наследия (памятниках истории и культуры) народов Российской Федерации» (далее - Федеральный закон № 73-ФЗ);
- наличия положительного заключения государственной историко-культурной экспертизы (в случаях, предусмотренных Федеральным законом № 73-ФЗ);
- наличия проекта по сохранению объекта культурного наследия, согласованного органом охраны объектов культурного наследия (в случае проведения работ на объекте культурного наследия или выявленном объекте культурного наследия, связанных с сохранением историко-культурной ценности объекта культурного наследия, предусматривающих реставрацию объекта культурного наследия).

4.2. Субсидии по направлению, указанному в п. 2.2 настоящего Порядка, предоставляются при соблюдении дополнительно к условиям, предусмотренным пунктом 4 настоящего Порядка, следующих условий:

- наличия инвестиционного проекта по приспособлению к современному использованию объекта культурного наследия или выявленного объекта культурного наследия, включая реконструкцию, реставрацию представляющих собой историко-культурную ценность элементов объекта культурного наследия или выявленного объекта культурного наследия;
- наличия задания на проведение работ по сохранению объектов культурного наследия или выявленного объекта культурного наследия;
- наличия проектно-сметной документации на проведение работ по приспособлению к современному использованию объекта культурного наследия или выявленного объекта культурного наследия, включая реконструкцию, реставрацию представляющих собой историко-культурную ценность элементов объекта культурного наследия или выявленного объекта культурного наследия, согласованной органом охраны объектов культурного наследия;
- наличия положительного заключения государственной историко-культурной экспертизы проектно-сметной документации по приспособлению к современному использованию объекта культурного наследия или выявленного объекта культурного наследия, включая реконструкцию, реставрацию представляющих собой историко-культурную ценность элементов объекта культурного наследия или выявленного объекта культурного наследия;
- наличия положительного заключения государственной экспертизы проектно-сметной документации по приспособлению к современному использованию объекта культурного наследия или выявленного объекта культурного наследия, включая реконструкцию, реставрацию представляющих собой историко-культурную ценность элементов объекта культурного наследия или выявленного объекта культурного наследия;
- наличия копии положительного заключения о достоверности определения сметной стоимости объектов капитального строительства (в случае если проведение такой проверки в соответствии с нормативными правовыми актами Правительства Приморского края является обязательным);
- наличия копии положительного заключения о достоверности определения сметной стоимости объектов капитального строительства (в случае если проведение такой проверки в соответствии с нормативными правовыми актами Правительства Приморского края является обязательным).

5. Субсидии предоставляются в соответствии со сводной бюджетной росписью краевого бюджета, кассовым планом исполнения краевого бюджета в пределах лимитов бюджетных обязательств, доведенных до инспекции на указанные цели на соответствующий финансовый год.

6. Для получения субсидии уполномоченный орган местного самоуправления муниципального образования представляет в инспекцию в срок до 15 июня года, предшествующего году получения субсидии, следующие документы:

- Для предоставления субсидии по направлению, указанному в подпункте 2.1 пункта 2 настоящего Порядка:
  - заявку о предоставлении субсидии;
  - выписку из Единого государственного реестра недвижимости об основных характеристиках и зарегистрированных правах на объект недвижимости;
  - документы, предусмотренные подпунктами «а», «б», «г», «д», и письменное обязательство муниципального образования о предоставлении документов, установленных подпунктом «е» пункта 4 настоящего Порядка;
  - документы, предусмотренные подпунктами «а», «в», «г», «д» пункта 4.1 настоящего Порядка;
  - письменное обязательство муниципального образования о предоставлении документов, установленных подпунктом «б» пункта 4.1 настоящего Порядка.
- Копии документов, указанных в настоящем пункте, заверяются печатью и подписью руководителя (иного уполномоченного лица) уполномоченного органа местного самоуправления муниципального образования.
- Для предоставления субсидии по направлению, указанному в подпункте 2.2 пункта 2 настоящего Порядка:
  - заявку о предоставлении субсидии;
  - выписку из Единого государственного реестра недвижимости об основных характеристиках и зарегистрированных правах на объект недвижимости;
  - документы, предусмотренные подпунктами «а», «б», «г», «д», и письменное обязательство муниципального образования о предоставлении документов, установленных подпунктом «е» пункта 4 настоящего Порядка;
  - документы, предусмотренные подпунктами «а», «в», «г», «д» пункта 4.1 настоящего Порядка;
  - письменное обязательство муниципального образования о предоставлении документов, установленных подпунктом «а», «е», пункта 4.2 настоящего Порядка.
  - паспорт проекта, представляемый для проведения оценки на предмет эффективности использования средств краевого бюджета, направляемых в форме капитальных вложений по форме в соответствии с приложением № 1 к настоящему Порядку;
  - пояснительную записку по форме в соответствии с приложением № 2 к настоящему Порядку;
  - сведения об инвестиционном проекте-аналоге (при наличии) по форме в соответствии с приложением № 3 к настоящему Порядку;
  - документ о праве муниципальной собственности на земельный участок, на котором планируется реконструкция объекта культурного наследия.
- Копии документов, указанных в настоящем пункте, заверяются печатью и подписью руководителя (иного уполномоченного лица) уполномоченного органа местного самоуправления муниципального образования.

- Инспекция в течение 15 рабочих дней со дня окончания срока приема документов, указанных в пункте 6 настоящего Порядка:
  - осуществляет проверку поступивших документов на соответствие муниципального образования условиям и критериям, указанным в пунктах 3, 4, подпунктах 4.1, 4.2 пункта 4 настоящего Порядка, достоверности сведений, содержащихся в документах;
  - формирует перечень заявок на проведение работ по сохранению (реконструкции, реставрации, приспособлению к современному использованию) объектов культурного наследия или выявленных объектов культурного наследия, рекомендованных к включению в адресную инвестиционную программу, утверждаемую постановлением Правительства Приморского края на соответствующий финансовый год и плановый период (далее - Перечень) в соответствии с постановлением Правительства Приморского края от 30 июня 2020 года № 581-п «О формировании адресной инвестиционной программы Приморского края»;
  - принимает решение о включении муниципального образования, соответствующего условиям и критериям, указанным в пунктах 3, 4, подпункте 4.1 пункта 4 настоящего Порядка, и представляющего документы на проведение работ, предусмотренных подпунктом 2.1 пункта 2 настоящего Порядка, в материалы бюджетных проектировок инспекции на очередной финансовый год и плановый период (далее - бюджетные проектировки);
  - отказывает во включении муниципального образования, представившего документы на проведение работ по сохранению объектов культурного наследия в бюджетные проектировки на проведение работ, предусмотренных подпунктом 2.1 пункта 2 настоящего Порядка;
  - отказывает во включении заявки в Перечень.
- Инспекция направляет в уполномоченные органы местного самоуправления муниципальных образований письменные уведомления:
  - о включении в бюджетные проектировки или об отказе во включении в бюджетные проектировки (с указанием причин отказа) в течение семи рабочих дней со дня принятия соответствующего решения;
  - о включении или об отказе во включении заявки в Перечень (с указанием причин отказа) в течение семи рабочих дней со дня формирования Перечня.
- Основанием для отказа во включении в бюджетные проектировки или в Перечень являются:
  - несоответствие муниципального образования критериям и условиям, указанным в пунктах 3, 4, подпунктах 4.1, 4.2 пункта 4 настоящего Порядка (по соответствующему направлению субсидирования);
  - непредставление (представление не в полном объеме) документов, указанных в подпунктах 6.1, 6.2 пункта 6 настоящего Порядка (по соответствующему направлению субсидирования);
  - непредоставление документов в срок, указанный в пункте 6 настоящего Порядка;
  - недостоверность сведений, содержащихся в документах.
- Распределение субсидии между бюджетами муниципальных образований на соответствующий финансовый год утверждается законом Приморского края о краевом бюджете по следующей формуле:

$$S_i = S \times [(M_i \times Y_i) / \sum (M_i \times Y_i)], \text{ где:}$$

$S_i$  - размер субсидий  $i$ -тому муниципальному образованию;

$S$  - размер бюджетных ассигнований, предусмотренный в краевом бюджете на текущий финансовый год на выплату субсидий;

$M_i$  - стоимость работ, предусмотренных подпунктами 2.1 или 2.2 пункта 2 настоящего Порядка, в соответствии с заявкой  $i$ -го муниципального образования;

$Y_i$  - уровень софинансирования расходного обязательства  $i$ -того муниципального образования за счет субсидий.

Уровень софинансирования расходного обязательства муниципальных образований определяется в соответствии с Правилами формирования.

В случае если размер потребности в субсидиях, указанный в заявке муниципального образования, менее размера, определенного в соответствии с настоящим пунктом, субсидии муниципальным образованиям предоставляются в заявленном размере.

9. Предоставление субсидий бюджетам муниципальных образований осуществляется на основании соглашений о предоставлении субсидий, заключаемых между инспекцией и уполномоченными органами местного самоуправления муниципальных образований в соответствии с типовыми формами, утвержденными министерством финансов Приморского края (далее - соглашение). Соглашение заключается в сроки, установленные Бюджетным кодексом Российской Федерации, и должно содержать в том числе:
 

- размер предоставляемой субсидии, порядок, условия и сроки предоставления субсидии;
- предельный уровень софинансирования, определенный в соответствии с пунктом 9 Правил формирования, и обязательство по наличию в бюджете муниципального образования бюджетных ассигнований на исполнение расходных обязательств муниципального образования в объеме, необходимом для их исполнения, с учетом установленного предельного уровня софинансирования;
- перечень объектов капитального строительства и (или) объектов недвижимого имущества с указанием наименований, адресов (при наличии), мощности объектов, сроков ввода в эксплуатацию и обязательства муниципального образования по соблюдению графика выполнения мероприятий по проектированию и (или) реконструкции, в том числе с элементами реставрации;
- целевое назначение субсидии;
- значения результатов использования субсидии, а также обязательства муниципального образования по достижению результатов использования субсидии;

обязательство органа местного самоуправления муниципального образования о направлении на рассмотрение в министерство по регулированию контрактной системы в сфере закупок Приморского края условий закупок, предусмотренных статьей 42 Федерального закона № 44-ФЗ «О контрактной системе в сфере закупок товаров, работ, услуг для обеспечения государственных и муниципальных нужд» (при расходовании средств субсидии на строительство, реконструкцию, в том числе с элементами реставрации, ремонт объектов капитального строительства муниципальной собственности);

сведения о размере средств, предусмотренных в бюджете муниципального образования и направляемых на финансирование работ по сохранению объектов культурного наследия;

положение об обеспечении соблюдения муниципальными образованиями условий, целей и порядка, установленных при предоставлении субсидии;

обязательство муниципального образования о предоставлении отчетов в соответствии с пунктом 13 настоящего Порядка;
 

- порядок, формы и сроки предоставления отчета о расходах бюджета муниципального образования, в целях софинансирования которых предоставляется субсидия, а также отчета о достижении значений результатов использования субсидии, отчета о выполнении графика мероприятий по реконструкции, в том числе с элементами реставрации объектов культурного наследия;
- ответственность сторон за нарушение условий соглашения;
- график перечисления субсидий, случаи и порядок внесения в него изменений;
- порядок возврата субсидий в случае установления по итогам проверки, проведенных инспекцией и органами финансового контроля, факта нарушения целей, условий и порядка предоставления субсидий, предусмотренных настоящим Порядком и соглашением;
- обязательство муниципального образования по возврату в краевой бюджет остатков субсидий, не использованных органами местного самоуправления муниципальных образований в текущем финансовом году;
- иные условия в соответствии с действующим законодательством.

10. Для перечисления субсидий уполномоченный орган местного самоуправления муниципального образования в срок до 1 декабря текущего финансового года предоставляет в инспекцию следующие документы:
 

- выписку из муниципального правового акта о бюджете муниципального образования на текущий финансовый год (на текущий финансовый год и плановый период), предусматривающего бюджетные ассигнования на проведение работ по сохранению объектов культурного наследия, включая субсидию;
- копию разрешения на проведение работ по сохранению объектов культурного наследия;
- копии муниципальных контрактов (договоров) на выполнение работ по сохранению объектов культурного наследия в рамках исполнения мероприятий, на исполнение которых предоставлена субсидия;
- копии подписанных актов выполненных работ (форма № КС-2), справок о стоимости выполненных работ и затрат (форма № КС-3);
- копию подписанных документов, подтверждающих оказание услуг по авторскому надзору и техническому контролю;
- копии документов, подтверждающих произведенные расходы за счет средств местного бюджета на мероприятие, на исполнение которого предоставлялась субсидия.

Документы, указанные в настоящем пункте, заверяются печатью и подписью руководителя (иного уполномоченного лица) уполномоченного органа местного самоуправления муниципального образования.

11. Перечисление субсидий в бюджеты муниципальных образований осуществляется с лицевого счета для учета операций по переданному полномочию получателя бюджетных средств, открытого инспекции в Управлении Федерального казначейства по Приморскому краю, в пределах суммы, необходимой для оплаты денежных обязательств по расходам получателей средств местного бюджета, в течение трех рабочих дней после дня получения документов, предусмотренных пунктом 10 настоящего Порядка.

12. Субсидии носят целевой характер и не могут быть использованы на цели, не предусмотренные настоящим Порядком.

13. Органы местного самоуправления муниципальных образований обеспечивают представление в инспекцию отчетов о:
 

- расходах бюджета муниципального образования, в целях софинансирования которых предоставляется субсидия, по форме, установленной соглашением, нарастающим итогом ежеквартально до 15 числа месяца, следующего

за отчетным кварталом;

достижении значений результатов использования субсидий по форме, установленной соглашением, ежеквартально до 15 числа месяца, следующего

за отчетным кварталом;

исполнении графика выполнения мероприятий по реконструкции, в том числе с элементами реставрации, объектов культурного наследия по форме, установленной соглашением, ежеквартально до 15 числа месяца, следующего за отчетным кварталом.

Отчет о расходах бюджета муниципального образования, в целях софинансирования которых предоставляется субсидия, за IV квартал текущего года является годовым отчетом и представляется в инспекцию в срок до 31 декабря текущего финансового года.

Отчеты, предусмотренные в настоящем пункте, представляются с приложениями подтверждающих документов.

14. Ответственность за результативность, целевое использование субсидий и достоверность предоставляемых в инспекцию документов и отчетов, предусмотренных настоящим Порядком, возлагается на органы местного самоуправления муниципальных образований.

15. Инспекция осуществляет контроль за соблюдением муниципальными образованиями условий, целей и порядка, установленных при предоставлении субсидий.

Оценка эффективности использования субсидий муниципальными образованиями осуществляется инспекцией ежегодно по итогам года, следующего за годом предоставления субсидии, путем сравнения фактически достигнутых значений и установленных соглашением значений результатов использования субсидий.

Результаты использования субсидии указаны в приложении № 4 к настоящему Порядку.

Значение результата использования субсидии для каждого муниципального образования устанавливается соглашением.

16. Инспекция и органы государственного финансового контроля осуществляют проверку соблюдения муниципальными образованиями условий, целей и порядка предоставления субсидий.

17. Неиспользованные по состоянию на 1 января текущего финансового года субсидии подлежат возврату в доход краевого бюджета в течение первых 15 календарных дней текущего финансового года.

В случае если неиспользованный остаток субсидий не перечислен в доход краевого бюджета, указанные средства подлежат взысканию в порядке, утвержденном министерством финансов Приморского края.

18. В случае если муниципальным образованием по состоянию на 31 декабря года предоставления субсидии не исполнено обязательство по достижению значений результатов использования субсидии, предусмотренных соглашением, и в срок до первой даты предоставления отчетности о достижении значений результатов использования субсидии в соответствии с соглашением в году, следующем за годом предоставления субсидии, значения результатов использования субсидии не достигнуты, объем средств, подлежащий возврату из местного бюджета в краевой бюджет в срок до 30 июля года, следующего за годом предоставления субсидии (Возврата), если главой муниципального образования не позднее 5 июня года, следующего за годом предоставления субсидии, не представлены документы в соответствии с пунктом 18 Правил формирования, рассчитывается по формуле:

$$V \text{ возврата} = (V \text{ субсидии} \times k \times m / n) \times 0,1, \text{ где:}$$

$V$  субсидии - размер субсидии, предоставленной бюджету  $i$ -го муниципального образования в отчетном финансовом году;

$m$  - количество результатов использования субсидии, по которым индекс, отражающий уровень недостижения  $i$ -го результата использования субсидии, имеет положительное значение;

$n$  - общее количество результатов использования субсидии;

$k$  - коэффициент возврата субсидии (используются только положительные значения индекса, отражающего уровень недостижения  $i$ -го результата использования субсидии), который рассчитывается по формуле:

$$k = \sum D_i / m, \text{ где:}$$

$D_i$  - индекс, отражающий уровень недостижения  $i$ -го результата использования субсидии, определяется:

$$D_i = 1 - T_i / S_i, \text{ где:}$$

$T_i$  - фактически достигнутое значение  $i$ -го результата использования субсидии на отчетную дату;

$S_i$  - плановое значение  $i$ -го результата использования субсидии, установленное соглашением.

19. В случае если муниципальным образованием по состоянию на 31 декабря года предоставления субсидии не исполнены предусмотренные соглашением обязательства по соблюдению графика выполнения мероприятий, по наличию в местном бюджете средств на исполнение расходных обязательств в объеме, необходимом для их исполнения, возврату из местного бюджета в краевой бюджет подлежит объем средств, предусмотренный соответственно пунктами 12-15 Правил формирования.

20. Субсидии, использованные с нарушением целей, условий, порядка, установленных при их предоставлении (в том числе в случае нецелевого использования субсидий, несоблюдения уровня софинансирования за счет средств бюджета муниципальных образований), подлежат возврату в краевой бюджет.

21. Требование о возврате субсидии в краевой бюджет (далее - требование) направляется инспекцией органу местного самоуправления муниципального образования в течение 10 рабочих дней со дня установления нарушения.

Возврат субсидии производится муниципальным образованием в течение 10 рабочих дней со дня получения требования инспекции по реквизитам и коду бюджетной классификации Российской Федерации, указанным в требовании.

22. В случае если орган местного самоуправления муниципального образования не возвращает средства в краевой бюджет в объеме и в сроки, которые предусмотрены пунктами 19 - 21 настоящего Порядка, или отказывается от добровольного возврата указанных средств, они взыскиваются в судебном порядке.



## ПАСПОРТ ПРОЕКТА, ПРЕДСТАВЛЯЕМЫЙ ДЛЯ ПРОВЕДЕНИЯ ОЦЕНКИ НА ПРЕДМЕТ ЭФФЕКТИВНОСТИ ИСПОЛЬЗОВАНИЯ СРЕДСТВ КРАЕВОГО БЮДЖЕТА, НАПРАВЛЯЕМЫХ В ФОРМЕ КАПИТАЛЬНЫХ ВЛОЖЕНИЙ

1. Наименование проекта	
2. Название программы, в рамках которой планируется реализация проекта:	
2.1. Государственная программа Российской Федерации (федеральная целевая программа)	
2.2. Государственная программа Приморского края	
2.3. Муниципальная программа	
3. Сроки реализации проекта	
4. Форма реализации проекта (строительство, реконструкция объекта, приобретение, разработка ПСД)	
5. Главный распорядитель средств краевого бюджета	
6. Сведения о предполагаемом застройщике или заказчике (заказчике-застройщике):	
6.1. Полное и сокращенное наименование юридического лица	
6.2. Организационно-правовая форма юридического лица	
6.3. Юридический адрес	
6.4. Должность, Ф.И.О. руководителя юридического лица	
7. Участники проекта:	
8. Наличие проектной документации по объекту капитального строительства (реквизиты подтверждающего документа):	
9. Наличие положительного заключения государственной экспертизы проектной документации, результатов инженерных изысканий, заключения о достоверности определения сметной стоимости (реквизиты подтверждающего документа)	
10. Сметная стоимость объекта капитального строительства по заключению государственной экспертизы в ценах года ее получения (рублей) или предполагаемая (предельная) стоимость объекта капитального строительства в ценах года представления паспорта с указанием года ее определения (рублей), включая НДС/без НДС	
11. Сметная стоимость объекта капитального строительства (рублей), рассчитанная в ценах соответствующих лет (указать год)	
12. Фактически сложившаяся стоимость в соответствии с заключенными контрактами и НМЦК (рублей)	
13. Затраты на подготовку проектной документации (рублей) (указываются в ценах года представления паспорта), а также рассчитанные в ценах соответствующих лет (указать год)	
14. Технологическая структура капитальных вложений (рублей):	
	Сметная стоимость, включая НДС, в текущих ценах <1> /в ценах соответствующих лет <2>
Сметная стоимость инвестиционного проекта	
в том числе:	
строительно-монтажные работы, из них дорогостоящие материалы, художественные изделия для отделки интерьеров и фасада	
приобретение машин и оборудования, из них дорогостоящие и (или) импортные машины и оборудование	
прочие затраты, включая затраты на подготовку проектной документации	
15. Источники и объемы финансирования объекта, рублей <3>:	

Годы реализации	Сметная стоимость объекта <1> /в ценах соответствующих лет <2>	Источники финансирования			
		средства федерального бюджета (в текущих ценах <1> /в ценах соответствующих лет <2>)	средства краевого бюджета (в текущих ценах <1> /в ценах соответствующих лет <2>)	средства местного бюджета (в текущих ценах <1> /в ценах соответствующих лет <2>)	собственные средства застройщика или заказчика (в текущих ценах <1> /в ценах соответствующих лет <2>)
Объект - всего, в том числе:					
20__ г.					
20__ г.					
...					
из них:					
этап I (пусковой комплекс) - всего,					
в том числе:					
20__ г.					
20__ г.					
...					
этап __					
16. Технические характеристики (мощность объекта, площадь объекта и т.д.)					
17. Отношение сметной стоимости объекта капитального строительства к количественным показателям (показателю) результатов реализации инвестиционного проекта (рублей/на кв. м)					
18. Ориентировочное количество создаваемых или сохраняемых (необходимо подчеркнуть) рабочих мест					

Заявитель

(должность)

(Ф.И.О., подпись)

" " 20\_\_ г.

М.П.

Главный распорядитель бюджетных средств

(должность)

(Ф.И.О., подпись)

" " 20\_\_ г.

М.П.

Примечания:

<1> - в текущих ценах - это в ценах года расчета сметной стоимости, указанной в пунктах 10 - 13 настоящего паспорта (по заключению государственной экспертизы или для предполагаемой (предельной) стоимости строительства - в ценах года представления настоящего паспорта инвестиционного проекта).

<2> - в ценах соответствующих лет указывать:

по переходящим объектам фактически сложившуюся стоимость в соответствии с заключенными контрактами и НМЦК по планируемым работам;

по вновь начинаемым объектам в пересчете с учетом индексов-дефляторов.

<3> - после пункта 15 в случае уточнения бюджетных ассигнований по фактическому исполнению за прошедший период необходимо указать фактические расходы по источникам финансирования, а также необходимую дополнительную потребность (или дефицит).

Приложение № 2

к Порядку

предоставления и расходования субсидий из краевого бюджета бюджетам муниципальных образований Приморского края на проведение работ по сохранению объектов культурного наследия

### ПОЯСНИТЕЛЬНАЯ ЗАПИСКА (отдельно по каждому объекту)

(наименование объекта)

Записка должна содержать полное обоснование целесообразности реконструкции объектов культурного наследия.

В случае приобретения объекта недвижимого имущества в пояснительную записку включается обоснование выбранного способа осуществления капитальных вложений (невозможность строительства, аренды и т.д.).

1. Проблема, на устранение которой необходима реализация проекта:

анализ фактического социально-экономического состояния муниципального образования и описание негативного влияния проблемы в соответствующей сфере (сколько жителей в конкретном населенном пункте недополучают услуги в сфере культуры);

описание возможных последствий дальнейшего обострения ситуации в связи с имеющейся проблемой (с указанием конкретных социальных, экономических, демографических и т.д. показателей);

описание положительного влияния решения проблемы на социально-экономическое состояние муниципального образования и сферы культуры.

2. Цель строительства, реконструкции объектов культурного наследия для муниципальных нужд.

При обосновании целесообразности строительства объектов принимать во внимание численность населенного пункта, на территории которого данный объект будет реализован, перспективы его развития, а также уже существующую обеспеченность заявленным для реализации в проекте видом услуг.

Необходимо указать:

существующие утвержденные несоблюдаемые отраслевые нормативы (с указанием величины норматива): на определенное количество граждан в населенном пункте необходим объект с заданными нормативными характеристиками;

при строительстве объекта взамен существующего (реконструкции) необходимо подробно описать состояние существующего.

3. Подробное описание проекта: технические характеристики (мощность объекта, площадь объекта и т.д.), описание услуг, которые будут предоставляться и т.д.

Также необходимо указать:

3.1. Место размещения объекта строительства, урегулированность земельных вопросов и вопросов собственности;

3.2. Соответствие градостроительной документации;

3.3. Уровень обеспеченности планируемого объекта инженерной и транспортной инфраструктурой как на площадке, отводимой под строительство, так и вне этой площадки, а также информацию о наличии в проекте затрат на обеспечение планируемого объекта инженерной и транспортной инфраструктурой в необходимых объемах;

3.4. Обоснование невозможности или нецелесообразности применения экономически эффективной проектной документации повторного использования;

3.5. Предполагаемую стоимость объекта с обоснованием стоимости строительства.

3.6. Предполагаемую стоимость проектирования.

4. Обоснование необходимости финансирования за счет средств бюджета Приморского края.

Необходимо указать все источники финансирования (с учетом уровней софинансирования), а также обосновать невозможность привлечения внебюджетных источников (полностью или частично).

5. Сроки подготовки и реализации проекта:

сроки разработки проектной документации (включая проектно-изыскательские работы и экспертизу) \_\_\_\_\_;

сроки строительства \_\_\_\_\_;

срок ввода объекта в эксплуатацию (приобретения) \_\_\_\_\_.

6. Потенциальный балансодержатель объекта, введенного в эксплуатацию.

7. Информация по годовому объему эксплуатационных расходов, необходимых для содержания объекта после ввода его в эксплуатацию (приобретения), за счет средств местного бюджетов.

Указывается информация:

об отсутствии потребности в бюджетных средствах на содержание Объекта;

подтверждено обеспечение финансирования в полном объеме \_\_\_\_\_ рублей;

нет необходимого объема по обеспечению финансирования указанных расходов \_\_\_\_\_ рублей.

8. Результативность проекта, исходя из соответствия полученных результатов по объекту поставленным целям, а также их воздействие на социальную, экологическую, демографическую ситуацию (с изменениями (было - стало), с указанием количества граждан, на которых непосредственно отразится реализация объекта (мероприятия)).

9. Количество созданных (сохраненных) рабочих мест.

Заявитель

(должность)

(Ф.И.О., подпись)

" " 20\_\_ г.

М.П.

Приложение № 3

к Порядку

предоставления и расходования субсидий из краевого бюджета бюджетам муниципальных образований Приморского края на проведение работ по сохранению объектов культурного наследия

### СВЕДЕНИЯ

#### об инвестиционном проекте-аналоге

1. Наименование инвестиционного проекта-аналога \_\_\_\_\_

2. Срок реализации инвестиционного проекта-аналога \_\_\_\_\_

3. Месторасположение инвестиционного проекта-аналога \_\_\_\_\_

4. Направление инвестирования инвестиционного проекта-аналога (строительство, реконструкция объекта капитального строительства, иные инвестиции в основной капитал) \_\_\_\_\_

5. Сметная стоимость инвестиционного проекта-аналога:

в ценах года получения государственной экспертизы проектной документации и результатов инженерных изысканий, включая НДС (с одним знаком после запятой) млн руб.;

реквизиты заключения о проведении государственной экспертизы проектной документации и результатов инженерных изысканий \_\_\_\_\_ (номер и дата заключения) в ценах года расчета сметной стоимости инвестиционного проекта \_\_\_\_\_ млн руб., год расчета сметной стоимости (с одним знаком после запятой) инвестиционного проекта \_\_\_\_\_

6. Сметная стоимость инвестиционного проекта-аналога по направлениям финансирования:

Направление финансирования	Сметная стоимость инвестиционного проекта-аналога по направлениям финансирования, включая НДС (млн руб.)		
	в ценах года получения государственной экспертизы проектной документации и инженерных изысканий	в ценах года расчета сметной стоимости инвестиционного проекта, представляемого для проведения оценки	в ценах соответствующих лет
Сметная стоимость инвестиционного проекта-аналога <8>			
в том числе:			
затраты на проектно-изыскательские работы			
строительно-монтажные работы,			
из них дорогостоящие материалы, художественные изделия для отделки интерьеров и фасада			
машин и оборудование,			
из них дорогостоящие и (или) импортные машины и оборудование			
прочие затраты			
7. Строительная мощность (значение показателя и единица его измерения)			
8. Объем застройки (значение показателя и единица его измерения)			
9. Конструктивные и объемно планировочные решения (значение показателя и единица его измерения)			
10. Иные показатели, подтверждающие максимальное соответствие характеристик объекта капитального строительства в составе инвестиционного проекта и объекта капитального строительства в составе инвестиционного проекта-аналога по конструктивным и объемно-планировочным решениям (значение показателя и единица его измерения)			
11. Показатели, характеризующие результат реализации инвестиционного проекта-аналога <*>			

№ п/п	Наименование показателя	Ед. изм.	Значение показателя по проекту
1.	Единовременная пропускная способность		
2.	Площадь объекта		
...			

Заявитель

(должность)

(Ф.И.О., подпись)

" " 20\_\_ г.

М.П.

<\*> - могут использоваться иные показатели, наиболее точно характеризующие результаты реализации инвестиционного проекта-аналога.



Приложение № 4  
к Порядку  
предоставления и расходования субсидий из краевого бюджета бюджетам муниципальных образований Приморского края  
на проведение работ по сохранению объектов культурного наследия

### РЕЗУЛЬТАТЫ ИСПОЛЬЗОВАНИЯ СУБСИДИЙ, предоставляемых из краевого бюджета бюджетам муниципальных образований Приморского края, на проведение работ по сохранению объектов культурного наследия

Наименование субсидий	Наименование результата использования субсидии	Единица измерения	Значение результата использования субсидий								Итоговое значение результата использования субсидий	Срок достижения (итогового) результата использования субсидий
			2023	2024	2025	2026	2027	2028	2029	2030		
1	2	3	4	5	6	7	8	9	10	11	12	13
Субсидии из краевого бюджета бюджетам муниципальных образований Приморского края на проведение работ по сохранению объектов культурного наследия	количество объектов культурного наследия, на которых проведены работы по сохранению объектов культурного наследия	единиц	4	0	0	0	0	0	0	0	4	2023

».

Приложение № 3  
к постановлению  
Правительства Приморского края  
от 29.08.2023 № 602-пп

«Приложение № 12  
к государственной программе Приморского края «Развитие культуры Приморского края»

### ПОРЯДОК предоставления и расходования субсидий из краевого бюджета бюджетам муниципальных образований Приморского края на строительство, реконструкцию, ремонт объектов культуры (в том числе проектно-изыскательские работы), находящихся в муниципальной собственности, и приобретение объектов культуры для муниципальных нужд

1. Настоящий Порядок определяет цель, условия и порядок предоставления и расходования субсидий из краевого бюджета, источником финансового обеспечения которых в том числе являются иные межбюджетные трансферты из федерального бюджета, бюджетам муниципальных образований Приморского края на строительство, реконструкцию, ремонт объектов культуры (в том числе проектно-изыскательские работы), находящихся в муниципальной собственности, и приобретение объектов культуры для муниципальных нужд (далее - субсидии, объекты культуры), критерии отбора муниципальных образований Приморского края для предоставления субсидий, методику расчета субсидий, а также порядок возврата субсидий в случае нарушения условий, целей и порядка, установленных при их предоставлении.

2. Субсидии предоставляются бюджетам муниципальных районов, округов Приморского края (далее - муниципальные образования) в целях софинансирования расходных обязательств муниципальных образований, возникающих при реализации полномочий органов местного самоуправления, установленных законодательством Российской Федерации, по созданию условий для обеспечения жителей соответствующих муниципальных образований услугами организаций культуры по следующим направлениям:

а) капитальный ремонт объектов культуры, а также образовательных организаций в сфере культуры, в том числе: на капитальный ремонт инженерных систем объектов, капитальный ремонт и/или монтаж автоматической системы пожарной сигнализации объектов, (далее - капитальный ремонт);

б) строительство, реконструкция объектов культуры;

в) строительство, реконструкция и капитальный ремонт объектов культуры, включенных в План социального развития центров экономического роста, утвержденный постановлением Администрации Приморского края от 29 июня 2018 года № 303-па «Об утверждении Плана социального развития центров экономического роста Приморского края» (далее - План);

г) приобретение объектов культуры для муниципальных нужд (далее - приобретение объектов культуры).

Субсидии не предоставляются в целях софинансирования расходных обязательств муниципальных образований:

на корректировку проектно-сметной документации;

на благоустройство прилегающей территории (за исключением строительства объектов культуры);

на закупку и установку оборудования, мебели, компьютерной и оргтехники (за исключением строительства объектов культуры).

3. Критериями отбора муниципальных образований при предоставлении субсидии являются:

3.1. На капитальный ремонт – потребность в капитальном ремонте, подтвержденная актом технического осмотра объекта;

3.2. На строительство, реконструкцию объектов культуры – отсутствие муниципальных учреждений культуры для удовлетворения потребности населения в услугах в сфере культуры, с учетом обеспеченности учреждениями культуры или потребность в реконструкции объектов культуры, подтвержденная актом технического осмотра объекта;

3.3. На строительство, реконструкцию и капитальный ремонт объектов культуры, включенных в План – включение объекта в перечень мероприятий, источником финансирования которых являются средства иных межбюджетных трансфертов на реализацию мероприятий планов социального развития центров экономического роста субъектов Российской Федерации, входящих в состав Дальневосточного федерального округа, предусмотренных Планом;

3.3. На приобретение объектов культуры: потребность в приобретении нового объекта культуры для выполнения полномочий органов местного самоуправления муниципальных образований по созданию условий для обеспечения жителей соответствующих муниципальных образований услугами организаций культуры;

наличие решения (ходатайства) юридического или физического лица - собственника объекта культуры о передаче объекта культуры в муниципальную собственность на возмездной основе.

4. Условия предоставления субсидий:

4.1. Субсидии на капитальный ремонт предоставляются при условии:

наличия правового акта муниципального образования (или муниципальной программы), устанавливающего расходное обязательство муниципального образования, на исполнение которого предоставляется субсидия;

наличия в бюджете муниципального образования (сводной бюджетной росписи местного бюджета) бюджетных ассигнований на исполнение расходных обязательств муниципального образования, в целях софинансирования которых предоставляется субсидия, в объеме, необходимом для их исполнения с учетом предельного уровня софинансирования расходного обязательства, определенного в соответствии с Правилами формирования, предоставления и распределения субсидий из краевого бюджета бюджетам муниципальных образований Приморского края, утвержденными постановлением Правительства Приморского края от 10 января 2020 года № 6-пп «О формировании, предоставлении и распределении субсидий из краевого бюджета бюджетам муниципальных образований Приморского края» (далее - Правила формирования), включая размер субсидии, планируемой к предоставлению из краевого бюджета;

закончения органами местного самоуправления муниципальных образований муниципальных контрактов (договоров) на осуществление закупок товаров, работ, услуг в целях выполнения полномочий органов местного самоуправления муниципальных образований по вопросам местного значения, на софинансирование которых предоставляются субсидии на условиях, не предусматривающих авансовые платежи;

в 2023 году по договорам (муниципальным контрактам) на осуществление закупок товаров, работ, услуг, в целях софинансирования которых предоставляется субсидия, возможно установление авансовых платежей в размере, не превышающем 30 процентов суммы соответствующего договора (муниципального контракта);

наличия положительного заключения государственной экспертизы проектно-сметной документации на ремонт объекта и (или) положительного заключения государственной экспертизы о достоверности определения сметной стоимости ремонта объекта культуры;

наличия обязательства муниципального образования:

по профильному использованию и обеспечению эксплуатации за счет средств местного бюджета объекта культуры, отремонтированного за счет субсидий;

по срокам завершения капитального ремонта;

по объему собственных средств бюджета муниципального образования, направляемых на капитальный ремонт.

4.2. Субсидии на строительство, реконструкцию объектов культуры и приобретение объектов культуры предоставляются при условии:

наличия правового акта муниципального образования (или муниципальной программы), устанавливающего расходное обязательство муниципального образования, на исполнение которого предоставляется субсидия;

наличия в бюджете муниципального образования (сводной бюджетной росписи местного бюджета) бюджетных ассигнований на исполнение расходных обязательств муниципального образования, в целях софинансирования которых предоставляется субсидия в объеме, необходимом для их исполнения с учетом предельного уровня софинансирования расходного обязательства, определенного в соответствии с Правилами формирования, включая размер субсидии, планируемой к предоставлению из краевого бюджета;

закончения органами местного самоуправления муниципальных образований муниципальных контрактов (договоров) на осуществление закупок товаров, работ, услуг в целях выполнения полномочий органов местного самоуправления по вопросам местного значения, на софинансирование которых предоставляются субсидии на условиях, не предусматривающих авансовые платежи, за исключением случаев:

при заключении договоров (муниципальных контрактов) о выполнении работ по строительству, реконструкции объектов капитального строительства муниципальной собственности, в целях софинансирования которых предоставляются субсидии, возможно установление авансовых платежей в размере, не превышающем 30 процентов суммы соответствующего договора (муниципального контракта);

по договорам о подключении (технологическом присоединении) строящегося, реконструируемого или построенного, но не подключенного здания, строения, сооружения или иного объекта капитального строительства муниципальной собственности возможно установление авансовых платежей в размере, установленном Правительством Российской Федерации;

наличия инвестиционного проекта по строительству, реконструкции и приобретению объекта культуры;

наличия проектно-сметной документации с положительным заключением государственной экспертизы и положительным заключением о достоверности определения сметной стоимости объекта капитального строительства или заключения технологического и ценового аудита на обоснование инвестиций в случае если подготовка обоснования инвестиций для объекта капитального строительства в соответствии с законодательством Российской Федерации является обязательной;

наличия решений о предоставлении земельных участков под строительство;

наличия обязательства муниципального образования:

по профильному использованию и обеспечению эксплуатации за счет средств местного бюджета объекта культуры, построенного, реконструированного за счет субсидий;

по срокам ввода в эксплуатацию объекта капитального строительства;

по объему собственных средств бюджета муниципального образования, направляемых на реализацию проекта.

4.3. Субсидии на строительство, реконструкцию, капитальный ремонт объектов культуры, включенных в План, предоставляются при условии:

наличия мероприятия по строительству, реконструкции и капитальному ремонту объекта культуры в Плате;

наличия правового акта муниципального образования (или муниципальной программы), устанавливающего расходное обязательство муниципального образования, на исполнение которого предоставляется субсидия;

наличия в бюджете муниципального образования (сводной бюджетной росписи местного бюджета) бюджетных ассигнований на исполнение расходных обязательств муниципального образования, в целях софинансирования которых предоставляется субсидия в объеме, необходимом для их исполнения с учетом предельного уровня софинансирования расходного обязательства, включая размер субсидии, планируемой к предоставлению из краевого бюджета;

закончения органами местного самоуправления муниципальных контрактов (договоров) на осуществление закупок товаров, работ, услуг, на софинансирование которых предоставляются субсидии на условиях авансирования не более 50 процентов;

наличия решений о предоставлении земельных участков под строительство;

наличия обязательства муниципального образования:

по профильному использованию и обеспечению эксплуатации за счет средств местного бюджета объекта культуры, построенного, реконструированного, отремонтированного за счет субсидий;

по срокам ввода в эксплуатацию объекта капитального строительства;

по объему собственных средств бюджета муниципального образования, направляемых на реализацию проекта.

5. Для получения субсидий уполномоченный орган местного самоуправления муниципального образования направляет следующие документы:

5.1. На капитальный ремонт в срок до 1 июня года, предшествующего году предоставления субсидии:

заявку на предоставление субсидий по форме, утвержденной министерством культуры и архивного дела Приморского края (далее - Минкультуры края);

копию правового акта муниципального образования (или муниципальной программы), устанавливающего расходное обязательство муниципального образования, на исполнение которого предоставляется субсидия;

копию документа, подтверждающего потребность в капитальном ремонте объектов культуры;

копию утвержденной сметной документации по ремонту объектов культуры;

копию положительного заключения государственной экспертизы о достоверности определения сметной стоимости капитального ремонта;

обязательство муниципального образования:

по профильному использованию и обеспечению эксплуатации за счет средств местного бюджета объекта культуры, отремонтированного за счет субсидий;

по срокам завершения капитального ремонта;

по объему собственных средств бюджета муниципального образования, направляемых на капитальный ремонт;

о соблюдении условия, установленного абзацами четвертым, пятым подпункта 4.1 пункта 4 настоящего Порядка.

Документы, указанные в настоящем пункте, заверяются в установленном порядке печатью и подписью руководителя (иного уполномоченного лица) органа местного самоуправления муниципального образования.

5.2. На строительство, реконструкцию объектов культуры в срок до 1 июня года, предшествующего году предоставления субсидии:

заявку на предоставление субсидий по форме, утвержденной Минкультуры края;

копию нормативного правового акта муниципального образования (или муниципальной программы), устанавливающего расходное обязательство муниципального образования, на исполнение которого предоставляется субсидия;

копию положительного заключения государственной экспертизы проектной документации, содержащей оценку достоверности определения сметной стоимости объекта капитального строительства или заключения технологического и ценового аудита на обоснование инвестиций в случае если подготовка обоснования инвестиций для объекта капитального строительства в соответствии с законодательством Российской Федерации является обязательной;

паспорт проекта по форме в соответствии с приложением № 1 к настоящему Порядку;

пояснительную записку по форме в соответствии с приложением № 2 к настоящему Порядку;

сведения об инвестиционном проекте-аналоге (при наличии) в соответствии с приложением № 3 к настоящему Порядку;

утвержденную проектно-сметную документацию;

документ о праве муниципальной собственности на земельный участок, на котором планируется строительство, реконструкция объекта культуры;

обязательство муниципального образования:

по срокам ввода в эксплуатацию объекта капитального строительства;

по объему собственных средств бюджета муниципального образования, направляемых на реализацию инвестиционного проекта;

по профильному использованию и обеспечению эксплуатации за счет средств местного бюджета объекта культуры, построенного, реконструированного за счет субсидий;

о соблюдении условия, установленного абзацами четвертым - шестым подпункта 4.2 пункта 4 настоящего Порядка.

Документы, указанные в настоящем пункте, заверяются в установленном порядке печатью и подписью руководителя (иного уполномоченного лица) органа местного самоуправления муниципального образования.

5.3. На строительство, реконструкцию, капитальный ремонт объектов культуры, включенных в План, в течение двадцати рабочих дней со дня включения объекта в План:

заявку на предоставление субсидий по форме, утвержденной Минкультуры края;

копию правового акта муниципального образования (или муниципальной программы), устанавливающего расходное обязательство муниципального образования, на исполнение которого предоставляется субсидия;

документ о праве муниципальной собственности на земельный участок, на котором планируется строительство, реконструкция объекта культуры;

обязательство муниципального образования:

по срокам ввода в эксплуатацию объекта капитального строительства;

по объему собственных средств бюджета муниципального образования, направляемых на реализацию инвестиционного проекта;

по профильному использованию и обеспечению эксплуатации за счет средств местного бюджета объекта культуры, построенного, реконструированного, отремонтированного за счет субсидий;

о соблюдении условия, установленного абзацем пятым подпункта 4.3 пункта 4 настоящего Порядка.

Документы, указанные в настоящем пункте, заверяются в установленном порядке печатью и подписью руководителя (иного уполномоченного лица) органа местного самоуправления муниципального образования.

5.4. На приобретение объектов культуры в срок до 1 июня года, предшествующего году предоставления субсидии:

заявку на предоставление субсидий по форме, утвержденной Минкультуры края;

копию правового акта муниципального образования (или муниципальной программы), устанавливающего расходное обязательство муниципального образования, на исполнение которого предоставляется субсидия;

паспорт проекта по форме в соответствии с приложением № 1 к настоящему Порядку;

пояснительную записку по форме в соответствии с приложением № 2 к настоящему Порядку;

копии муниципальных правовых актов, регламентирующих осуществление капитальных вложений в объекты муниципальной собственности;

копии документа об оценке рыночной стоимости недвижимого имущества - объекта культуры;

решения (ходатайства) юридического или физического лица - собственника недвижимого имущества о передаче объекта культуры в муниципальную собственность на возмездной основе;

копию документа, подтверждающего потребность в приобретении нового объекта культуры для исполнения расходных обязательств, возникающих при выполнении полномочий органов местного самоуправления муниципальных образований по созданию условий для обеспечения жителей соответствующих муниципальных образований услугами организаций культуры;

обязательство муниципального образования:

по срокам приобретения объекта культуры;

по объему собственных средств бюджета муниципального образования, направляемых на реализацию инвестиционного проекта;

по профильному использованию и обеспечению эксплуатации за счет средств местного бюджета объекта культуры, приобретаемого за счет субсидий;

обязательство муниципального образования о соблюдении условия, установленного абзацем четвертым подпункта 4.2 пункта 4 настоящего Порядка.

Документы, указанные в настоящем пункте, заверяются в установленном порядке печатью и подписью руководителя (иного уполномоченного лица) органа местного самоуправления муниципального образования.

6. В случае выделения Минкультуры края дополнительных бюджетных ассигнований из краевого бюджета в текущем финансовом году на предоставление субсидий, указанные средства субсидии распределяются законом Приморского края о краевом бюджете на соответствующий финансовый год между бюджетами муниципальных образований (при наличии потребности), соответствующих критериям и условиям, предусмотренным соответственно пунктами 3 и 4 настоящего Порядка, и представивших в Минкультуры края документы, предусмотренные пунктом 5 настоящего Порядка, не позднее 1 августа текущего финансового года.

Распределение дополнительных средств субсидий на текущий год осуществляется по формуле, предусмотренной пунктом 9 настоящего Порядка, по соответствующему направлению.

Без внесения изменений в закон Приморского края о краевом бюджете на текущий финансовый год и плановый период могут быть внесены изменения в распределение объемов субсидий между муниципальными образованиями в случае:

экономии средств по результатам проведения закупочных процедур;

нарушения муниципальными образованиями положений настоящего порядка;

если отношение размера субсидии к размеру расходного обязательства муниципального образования в процентном выражении превышает установленный уровень софинансирования, установленный Правительством Приморского края;

отказа муниципального образования от получения субсидии из краевого бюджета.

Изменения в распределение объемов субсидий между муниципальными образованиями утверждаются нормативными правовыми актами Правительства Приморского края с последующим внесением изменений в закон Приморского края о краевом бюджете на текущий финансовый год и плановый период.

7. Минкультуры края в течение 25 рабочих дней со дня окончания срока приема документов, указанных в пункте 5 настоящего Порядка: осуществляет проверку соответствия муниципального образования критериям и условиям, указанным в пунктах 3 и 4 настоящего Порядка, а также проверку полноты представленных в соответствии с пунктом 5 настоящего Порядка (по соответствующему направлению субсидирования) документов и достоверности сведений, содержащихся в документах;

формирует перечень заявок на строительство, реконструкцию объектов культуры и приобретение объектов культуры, рекомендованных к включению в адресную инвестиционную программу, утверждаемую постановлением Правительства Приморского края на соответствующий финансовый год и плановый период, (далее - Перечень) и направляет указанный Перечень и документацию по объектам культуры, представленную органами местного самоуправления муниципального образования, в министерство строительства Приморского края (далее - Минстрой края);

принимает решение о включении муниципального образования, соответствующего условиям и критериям и представившего документы на капитальный ремонт объектов культуры в соответствии с настоящим Порядком, в материалы бюджетных проектировок Минкультуры края на очередной финансовый год и плановый период (далее - бюджетные проектировки);

при наличии нарушений, указанных в пункте 8 настоящего Порядка:

отказывает во включении муниципального образования, представившего документы на капитальный ремонт объектов культуры, в бюджетные проектировки;

отказывает во включении заявки в Перечень.

Минстрой края осуществляет включение объектов культуры, указанных в Перечне, в бюджетную заявку на финансирование в рамках адресной инвестиционной программы, формируемой в соответствии с постановлением Правительства Приморского края от 30 июня 2020 года № 581-пп «О формировании адресной инвестиционной программы Приморского края».

8. Основанием для отказа во включении в бюджетную заявку или в Перечень являются:

несоответствие муниципального образования критериям и условиям, указанным в пунктах 3 и 4 настоящего Порядка;  
непредставление (представление не в полном объеме) документов, указанных в пункте 5 настоящего Порядка (по соответствующему направлению субсидирования);

непредставление документов в срок, указанный в пунктах 5 и 6 настоящего Порядка;  
недоверенность сведений, содержащихся в документах.

9. Распределение субсидий между бюджетами муниципальных образований на соответствующий финансовый год утверждается законом Приморского края о краевом бюджете на соответствующий финансовый год и плановый период и рассчитывается по формуле:

$$V_i = \sum S_i, \text{ где}$$

$V_i$  - общий размер субсидий  $i$ -тому муниципальному образованию;

$S_i$  - размер субсидий, предусмотренных  $i$ -тому муниципальному образованию по одному из направлений.

9.1. Субсидии на капитальный ремонт:

$$S_i = S \times (C_i \times Y_i) / \sum (C_i \times Y_i),$$

где:

$S_i$  - размер субсидий на капитальный ремонт  $i$ -тому муниципальному образованию;

$S$  - общий объем средств, предусмотренных законом о краевом бюджете на текущий финансовый год, на выплату субсидий на капитальный ремонт объектов культуры;

$C_i$  - потребность  $i$ -того муниципального образования в субсидии на капитальный ремонт в соответствии с заявкой на предоставление субсидий;

$Y_i$  - предельный уровень софинансирования расходного обязательства  $i$ -того муниципального образования за счет субсидий, определенный в соответствии с Правилами формирования.

В случае если размер потребности в субсидиях, указанный в заявке муниципального образования, менее размера, определенного в соответствии с настоящим пунктом, субсидии муниципальным образованиям предоставляются в заявленном размере.

9.2. Субсидии на строительство, реконструкцию объектов культуры:

$$S_i = S \times (C_i \times Y_i) / \sum (C_i \times Y_i), \text{ где:}$$

$S_i$  - размер субсидий на строительство, реконструкцию объектов культуры  $i$ -тому муниципальному образованию;

$S$  - общий объем средств, предусмотренных законом о краевом бюджете на текущий финансовый год, на выплату субсидий;

$C_i$  - сметная стоимость строительства, реконструкции объектов культуры, принимаемая к расчету в соответствии с заявкой на предоставление субсидий  $i$ -тому муниципальному образованию;

$Y_i$  - предельный уровень софинансирования расходного обязательства  $i$ -того муниципального образования за счет субсидий, определенный в соответствии с Правилами формирования;

В случае если размер потребности в субсидиях, указанный в заявке муниципального образования, менее размера, определенного в соответствии с настоящим пунктом, субсидии муниципальным образованиям предоставляются в заявленном размере.

9.3. Субсидии на строительство, реконструкцию и капитальный ремонт объектов культуры, включенных План, рассчитываются в соответствии с постановлением Администрации Приморского края от 29 июня 2018 года № 303-па «Об утверждении Плана социального развития центров экономического роста Приморского края» и протоколом заседания подкомиссии по вопросам реализации инвестиционных проектов на Дальнем Востоке Правительственной комиссии по вопросам социально-экономического развития Дальнего Востока.

В случае если источником субсидий краевого бюджета являются средства федерального бюджета, направляемые на софинансирование реализации мероприятий, включенных в План, уровень софинансирования установлен в размере 99%.

9.4. Субсидии на приобретение объектов культуры:

$$S_i = S \times (C_i \times Y_i) / \sum (C_i \times Y_i),$$

$S_i$  - размер субсидий на приобретение объектов культуры  $i$ -тому муниципальному образованию;

$S$  - общий объем средств, предусмотренных законом о краевом бюджете на текущий финансовый год, на выплату субсидий;

$C_i$  - начальная (максимальная) цена контракта, определенная для проведения аукциона по приобретению объекта культуры для муниципальных нужд (или цена заключенного контракта на приобретение объекта культуры для муниципальных нужд), принимаемая к расчету в соответствии с заявкой на предоставление субсидий  $i$ -тому муниципальному образованию;

$Y_i$  - предельный уровень софинансирования расходного обязательства  $i$ -того муниципального образования за счет субсидий, определенный в соответствии с Правилами формирования.

В случае если размер потребности в субсидиях, указанный в заявке муниципального образования, менее размера, определенного в соответствии с настоящим пунктом, субсидии муниципальным образованиям предоставляются в заявленном размере.

10. Субсидии предоставляются в соответствии со сводной бюджетной росписью краевого бюджета, казовым планом исполнения краевого бюджета в пределах лимитов бюджетных обязательств, доведенных на указанные цели:

Минкультуры края - в случае предоставления субсидии на капитальный ремонт;

Минстрою края - в случае предоставления субсидии на строительство, реконструкцию объектов культуры и (или) приобретение объектов культуры.

11. Предоставление субсидий бюджетам муниципальных образований осуществляется на основании соглашения о предоставлении субсидии, заключаемого между уполномоченным органом местного самоуправления муниципального образования и Минкультуры края (в случае предоставления субсидии на капитальный ремонт) или Минстрою края (в случае предоставления субсидии на строительство, реконструкцию объектов культуры и (или) приобретение объектов культуры) в соответствии с типовой формой, утвержденной министерством финансов Приморского края (по направлениям, указанным в подпунктах «а», «б», «в» пункта 2 настоящего Порядка) и в соответствии с типовой формой, утвержденной Министерством финансов Российской Федерации (по направлениям, указанным в подпункте «в» пункта 2 настоящего Порядка) (далее - соглашение). Соглашение заключается в сроки, установленные Бюджетным кодексом Российской Федерации, и должно содержать в том числе:

размер предоставляемой субсидии, условия предоставления субсидии;  
предельный уровень софинансирования;  
обязательство муниципального образования по наличию в бюджете муниципального образования бюджетных ассигнований на исполнение расходных обязательств муниципального образования в объеме, необходимом для их исполнения, с учетом установленного предельного уровня софинансирования;

перечень объектов капитального строительства и (или) объектов недвижимого имущества с указанием наименований, адресов (при наличии), мощности объектов, сроков ввода в эксплуатацию и обязательства муниципального образования по соблюдению графика выполнения мероприятий по строительству (реконструкции) или приобретению указанных объектов в пределах установленной стоимости строительства (реконструкции) или стоимости приобретения объектов - в отношении субсидий, предоставляемых на софинансирование объектов капитального строительства (реконструкции, в том числе с элементами реставрации, технического перевооружения) и (или) приобретение объектов недвижимого имущества;

обязательство органа местного самоуправления муниципального образования о направлении на рассмотрение в Минстрой края и министерство по регулированию контрактной системы в сфере закупок Приморского края условий закупок, предусмотренных статьей 42 Федерального закона № 44-ФЗ «О контрактной системе в сфере закупок товаров, работ, услуг для обеспечения государственных и муниципальных нужд» (при расходовании средств субсидии на строительство, реконструкцию, в том числе с элементами реставрации, капитальный ремонт объектов капитального строительства муниципальной собственности);

значение результатов использования субсидии, которые должны быть достигнуты соответствующим муниципальным образованием в результате предоставления субсидии, а также обязательства муниципального образования по их достижению;

положение об обеспечении соблюдения муниципальным образованием условий, целей и порядка, установленных при предоставлении субсидии;

права и обязанности сторон;

порядок возврата субсидий в случае установления по итогам проверок, проведенных Минкультуры края или Минстрою края и органами финансового контроля, факта нарушения условий, условий и порядка предоставления субсидий, предусмотренных настоящим Порядком и соглашением;

порядок возврата субсидий, не использованных в текущем финансовом году;

ответственность сторон за нарушение условий соглашения;

график перечисления субсидий, случаи и порядок внесения в него изменений;

условие о соблюдении графиков выполнения мероприятий по строительству, реконструкции и ремонту объектов и ответственности за несоблюдение сроков, утвержденных графиком;

обязательство муниципального образования по представлению отчетов в соответствии с пунктом 15 настоящего Порядка;

порядок, формы и сроки предоставления отчета о расходах, в целях софинансирования которых предоставлена субсидия, а также отчета о достижении результатов использования субсидии;

иные условия в соответствии с действующим законодательством.

12. Для перечисления субсидий уполномоченный орган местного самоуправления в срок до 20 декабря текущего финансового года предоставляет в Минкультуры края (в случае предоставления субсидии на капитальный ремонт) или в Минстрой края (в случае предоставления субсидии на строительство, реконструкцию объектов культуры и (или) приобретение объектов культуры) следующие документы:

выписку из муниципального правового акта о бюджете муниципального образования на текущий финансовый год (текущий финансовый год и плановый период), предусматривающего бюджетные ассигнования на исполнение расходного обязательства муниципального образования, включая субсидию;

копию правового акта муниципального образования (или муниципальной программы), устанавливающего расходное обязательство муниципального образования, на исполнение которого предоставляется субсидия, с учетом средств субсидии;

копию муниципального контракта (договора) по капитальному ремонту объекта культуры, по строительству, реконструкции объекта культуры, на приобретение объекта культуры;

копии подписанных актов выполненных работ (форма № КС-2), справок о стоимости выполненных работ и затрат (форма № КС-3) (для строительства, реконструкции, капитального ремонта объектов культуры);

копию муниципального контракта (договора) на оказание услуг по строительному контролю, предусмотренному в составе ПСД (для строительства, реконструкции, капитального ремонта объектов культуры);

копию подписанных документов, подтверждающих оказание услуг по строительному контролю, предусмотренному в составе ПСД (для строительства, реконструкции, капитального ремонта объектов культуры);

копии документов, подтверждающих произведенные расходы за счет средств местного бюджета на мероприятие, на исполнение которого, предоставлялась субсидия (за исключением объектов культуры, включенных в План);

копии подписанных документов, подтверждающих поставку оборудования, мебели и инвентаря, предусмотренных в составе проектно-сметной документации (для объектов строительства).

Документы, указанные в настоящем пункте, заверяются в установленном порядке печатью и подписью руководителя (иного уполномоченного лица) органа местного самоуправления муниципального образования.

13. В случае заключения муниципальных контрактов (договоров), предусматривающих установление авансовых платежей для перечисления субсидии, уполномоченный орган местного самоуправления муниципального образования представляет в Минкультуры края (в случае предоставления субсидии на капитальный ремонт) или в Минстрой края (в случае предоставления субсидии на строительство, реконструкцию объектов культуры и (или) приобретение объектов культуры) следующие документы:

13.1. Для перечисления субсидии в размере авансовых платежей в срок не позднее 1 октября соответствующего года:  
выписку из муниципального правового акта о бюджете муниципального образования на соответствующий финансовый год (соответствующий финансовый год и плановый период), предусматривающего бюджетные ассигнования на исполнение расходного обязательства муниципального образования, включая субсидию;

копию нормативного правового акта муниципального образования (или муниципальной программы), устанавливающего расходное обязательство муниципального образования, на исполнение которого предоставляется субсидия, с учетом средств субсидии;

копию муниципального контракта (договора) по капитальному ремонту, по строительству, реконструкции объектов культуры, на приобретение объекта культуры, предусматривающего условия авансирования;

копии документов, подтверждающих произведенные расходы за счет средств местного бюджета на мероприятие, на исполнение которого предоставлялась субсидия (за исключением объектов культуры, включенных в План);

копию муниципального контракта (договора) на оказание услуг по строительному контролю, предусмотренному в составе ПСД (для строительства, реконструкции, капитального ремонта), предусматривающего условия авансирования.

Документы, указанные в настоящем подпункте, заверяются печатью и подписью главы (иного уполномоченного лица) муниципального образования.

13.2. Для перечисления оставшейся части субсидии до 20 декабря соответствующего года:  
копии подписанных актов выполненных работ (форма № КС-2), справок о стоимости выполненных работ и затрат (форма № КС-3) (для строительства, реконструкции, капитального ремонта);

копии подписанных документов, подтверждающих оказание услуг по строительному контролю, предусмотренному в составе ПСД (для строительства, реконструкции, капитального ремонта);

копии документов, подтверждающих произведенные расходы за счет средств местного бюджета на мероприятие, на исполнение которого предоставлялась субсидия (за исключением объектов культуры, включенных в План);

копии документов, подтверждающих произведенные расходы за счет средств местного бюджета на мероприятие, на исполнение которого предоставлялась субсидия (за исключением объектов культуры, включенных в План).

Документы, указанные в настоящем подпункте, заверяются печатью и подписью главы (иного уполномоченного лица) муниципального образования.

14. Перечисление субсидий в бюджеты муниципальных образований осуществляется с лицевого счета для учета операций по переданным полномочиям получателя бюджетных средств, открытого министерству в Управлении Федерального казначейства по Приморскому краю, в пределах суммы, необходимой для оплаты денежных обязательств по расходам получателей средств местного бюджета в течение десяти рабочих дней после дня получения документов, предусмотренных пунктами 12, 13 настоящего Порядка.

15. Субсидии носят целевой характер и не могут быть использованы на цели, не предусмотренные настоящим Порядком.

16. Уполномоченный орган местного самоуправления муниципального образования представляет в Минкультуры края и (или) Минстрой края отчетность (в электронном виде и на бумажном носителе) о достижении значений результатов использования субсидий, об исполнении графиков выполнения мероприятий по строительству и реконструкции и ремонту объектов, о расходах муниципального образования, в целях софинансирования которых предоставляется субсидия, ежеквартально не позднее 10 числа месяца, следующего за отчетным кварталом, по формам, установленным соглашением.

17. Ответственность за результативность, целевое использование субсидий, достоверность представляемых в Минкультуры края и Минстрой края документов и отчетов, предусмотренных настоящим Порядком, возлагается на органы местного самоуправления муниципального образования.

18. Минкультуры края, Минстрой края обеспечивают результативность, адресность и целевой характер использования выделенных из краевого бюджета субсидий, обеспечивают соблюдение муниципальными образованиями условий, целей и порядка, установленных при предоставлении субсидии.

Минкультуры края, Минстрой края и органы государственного финансового контроля осуществляют проверку соблюдения муниципальными образованиями условий, целей и порядка предоставления субсидий.

19. Результаты использования субсидий приведены в приложении № 4 к настоящему Порядку.

Значения результатов использования субсидий для каждого муниципального образования устанавливаются соглашением.

Оценка эффективности использования субсидии муниципальными образованиями осуществляется Минкультуры края и Минстрою края ежегодно по итогам года, следующего за годом предоставления субсидии, путем сравнения фактически достигнутых значений и установленных соглашением значений результатов использования субсидий.

20. Не использованные по состоянию на 1 января текущего финансового года субсидии подлежат возврату в доход краевого бюджета в течение первых 15 дней текущего финансового года по реквизитам и коду бюджетной классификации Российской Федерации, указанным в соглашении.

В случае если неиспользованный остаток субсидий не перечислен в доход краевого бюджета, указанные средства подлежат взысканию в порядке, утвержденном министерством финансов Приморского края.

21. Отношения, возникающие при нарушении муниципальным образованием обязательств, предусмотренных соглашением, по направлениям, предусмотренным подпунктами «а», «б», «в» пункта 2 настоящего Порядка, основания для освобождения муниципального образования от мер финансовой ответственности, а также размер объема средств, подлежащих возврату из местного бюджета в краевой бюджет, регулируются пунктами 11 - 21 Правил формирования.

22. Отношения, возникающие при нарушении муниципальным образованием обязательств, предусмотренных соглашением, по направлениям, предусмотренным подпунктом «в» пункта 2 настоящего Порядка, основания для освобождения муниципального образования от мер финансовой ответственности, а также размер объема средств, подлежащих возврату из местного бюджета в краевой бюджет, регулируются пунктами 16 - 20 Правил формирования, предоставления и распределения субсидий из федерального бюджета бюджетам субъектов Российской Федерации, утвержденным постановлением Правительства Российской Федерации от 30 сентября 2014 года № 999 «О формировании, предоставлении и распределении субсидий из федерального бюджета бюджетам субъектов Российской Федерации».

23. Субсидии, использованные с нарушением целей, условий, порядка, установленных при их предоставлении (в том числе в случае целевого использования субсидий, несоблюдения уровня софинансирования за счет средств бюджета муниципальных образований), подлежат возврату в краевой бюджет.

Требование о возврате субсидии в краевой бюджет (далее - требование) направляется министерством органу местного самоуправления муниципального образования в течение десяти рабочих дней со дня установления нарушения.

Возврат субсидии производится муниципальным образованием в течение пяти рабочих дней со дня получения требования министерства по реквизитам и коду бюджетной классификации Российской Федерации, указанным в требовании.

24. В случае если орган местного самоуправления муниципального образования не возвращает средства в краевой бюджет в объеме и в сроки в соответствии с пунктами 21 - 23 настоящего Порядка или отказывается от добровольного возврата указанных средств, они взыскиваются в судебном порядке.

Приложение № 4

к Порядку предоставления и расходования субсидий из краевого бюджета бюджетам муниципальных образований Приморского края на строительство, реконструкцию, ремонт объектов культуры (в том числе проектно-исследовательские работы), находящихся в муниципальной собственности, и приобретение объектов культуры для муниципальных нужд

## РЕЗУЛЬТАТЫ ИСПОЛЬЗОВАНИЯ СУБСИДИЙ,

предоставляемых из краевого бюджета бюджетам муниципальных образований Приморского края на строительство, реконструкцию, ремонт объектов культуры (в том числе проектно-исследовательские работы), находящихся в муниципальной собственности, и приобретение объектов культуры для муниципальных нужд

№ п/п	Наименование субсидий	Наименование результата использования субсидии	Единица измерения	Значение результата использования субсидий							Итоговое значение результата использования субсидий	Срок достижения итогового результата использования субсидий	
				2023	2024	2025	2026	2027	2028	2029			2030
1.	Субсидии из краевого бюджета бюджетам муниципальных образований Приморского края на строительство, реконструкцию, ремонт объектов культуры (в том числе проектно-исследовательские работы), находящихся в муниципальной собственности, и приобретение объектов культуры для муниципальных нужд	количество муниципальных образований, получивших субсидию на строительство, реконструкцию, ремонт объектов культуры (в том числе проектно-исследовательские работы), находящихся в муниципальной собственности, и приобретение объектов культуры для муниципальных нужд	ед.	7	0	0	0	0	0	0	0	7	2023
		количество посещений учреждений культуры Приморского края	тыс. чел./год	1972,080	13536,87	14767,49	16613,43	18459,37	20305,30	22766,55	24612,49	24612,49	2030

».

Приложение № 1

к Порядку предоставления и расходования субсидий из краевого бюджета бюджетам муниципальных образований Приморского края на строительство, реконструкцию, ремонт объектов культуры (в том числе проектно-исследовательские работы), находящихся в муниципальной собственности, и приобретение объектов культуры для муниципальных нужд

## ПАСПОРТ ПРОЕКТА,

представляемый для проведения оценки на предмет эффективности использования средств краевого бюджета, направляемых в форме капитальных вложений

1.	Наименование проекта	
2.	Название программы, в рамках которой планируется реализация проекта:	



2.1. Государственная программа Российской Федерации (федеральная целевая программа)					
2.2. Государственная программа Приморского края					
2.3. Муниципальная программа					
3. Сроки реализации проекта					
4. Форма реализации проекта (строительство, реконструкция объекта, приобретение, разработка ПС/Д)					
5. Главный распорядитель средств краевого бюджета					
6. Сведения о предполагаемом застройщике или заказчике (заказчике-застройщике):					
6.1. полное и сокращенное наименование юридического лица					
6.2. организационно-правовая форма юридического лица					
6.3. юридический адрес					
6.4. должность, Ф.И.О. руководителя юридического лица					
7. Участники проекта:					
8. Наличие проектной документации по объекту капитального строительства (реквизиты подтверждающего документа):					
9. Наличие положительного заключения государственной экспертизы проектной документации, результатов инженерных изысканий, заключения о достоверности определения сметной стоимости (реквизиты подтверждающего документа)					
10. Сметная стоимость объекта капитального строительства по заключению государственной экспертизы в ценах года ее получения (рублей) или предполагаемая (предельная) стоимость объекта капитального строительства в ценах года представления паспорта с указанием года ее определения (рублей), включая НДС/ без НДС					
11. Сметная стоимость объекта капитального строительства (рублей), рассчитанная в ценах соответствующих лет (указать год)					
12. Фактически сложившаяся стоимость в соответствии с заключенными контрактами и НМЦК (рублей)					
13. Затраты на подготовку проектной документации (рублей) (указываются в ценах года представления паспорта), а также рассчитанные в ценах соответствующих лет (указать год)					
14. Технологическая структура капитальных вложений (рублей):					
	Сметная стоимость, включая НДС, в текущих ценах <sup>1</sup> /в ценах соответствующих лет <sup>2</sup>				
Сметная стоимость инвестиционного проекта					
в том числе:					
строительно-монтажные работы, из них дорогостоящие материалы, художественные изделия для отделки интерьеров и фасада					
приобретение машин и оборудования, из них дорогостоящие и (или) импортные машины и оборудование					
прочие затраты, включая затраты на подготовку проектной документации					
15. Источники и объемы финансирования объекта, рублей <sup>1</sup> :					
Годы реализации	Сметная стоимость объекта (в текущих ценах <sup>1</sup> /в ценах соответствующих лет <sup>2</sup> )	Источники финансирования			
		средства федерального бюджета (в текущих ценах <sup>1</sup> /в ценах соответствующих лет <sup>2</sup> )	средства краевого бюджета (в текущих ценах <sup>1</sup> /в ценах соответствующих лет <sup>2</sup> )	средства местного бюджета (в текущих ценах <sup>1</sup> /в ценах соответствующих лет <sup>2</sup> )	собственные средства застройщика или заказчика (в текущих ценах <sup>1</sup> /в ценах соответствующих лет <sup>2</sup> )
Объект - всего, в том числе:					
20__ г.					
20__ г.					
...					
из них:					
этап I (пусковой комплекс) - всего, в том числе:					
20__ г.					
20__ г.					
...					
этап __					
16. Технические характеристики (мощность объекта, площадь объекта и т.д.)					
17. Отношение сметной стоимости объекта капитального строительства к количественным показателям (показателю) результатов реализации инвестиционного проекта (рублей/на м <sup>2</sup> )					
18. Ориентировочное количество создаваемых или сохраняемых (необходимое подчеркнуть) рабочих мест					

Заявитель  
 (должность)  
 \_\_\_\_\_  
 (Ф.И.О., подпись)  
 « » \_\_\_\_\_ 20\_\_ г.  
 М.П.

Главный распорядитель бюджетных средств  
 (должность)  
 \_\_\_\_\_  
 (Ф.И.О., подпись)  
 « » \_\_\_\_\_ 20\_\_ г.  
 М.П.

Примечания:  
 1 - в текущих ценах - это в ценах года расчета сметной стоимости, указанной в пунктах 10-13 настоящего паспорта (по заключению государственной экспертизы или для предполагаемой (предельной) стоимости строительства - в ценах года представления настоящего паспорта инвестиционного проекта).  
 2 - в ценах соответствующих лет указывать:  
 - по переходящим объектам фактически сложившуюся стоимость в соответствии с заключенными контрактами и НМЦК по планируемым работам;  
 - по вновь начинаемым объектам в пересчете с учетом индексов-дефляторов.  
 3 - после пункта 15 в случае уточнения бюджетных ассигнований по фактическому исполнению за прошедший период необходимо указать фактические расходы по источникам финансирования, а также необходимую дополнительную потребность (или дефицит).

Приложение № 2

к Порядку предоставления и расходования субсидий из краевого бюджета бюджетам муниципальных образований Приморского края на строительство, реконструкцию, ремонт объектов культуры (в том числе проектно-исследовательские работы), находящихся в муниципальной собственности, и приобретение объектов культуры для муниципальных нужд

### ПОЯСНИТЕЛЬНАЯ ЗАПИСКА (отдельно по каждому объекту)

(наименование объекта)

Записка должна содержать полное обоснование целесообразности строительства, реконструкции объектов культуры и приобретения объектов недвижимости для муниципальных нужд.

В случае приобретения объекта недвижимости имущества в пояснительную записку включается обоснование выбранного способа осуществления капитальных вложений (невозможность строительства, аренды и т.д.).

1. Проблема, на устранение которой необходима реализация проекта:  
 анализ фактического социально-экономического состояния муниципального образования и описание негативного влияния проблемы в соответствующей сфере (сколько жителей в конкретном населенном пункте недополучают услуги в сфере культуры);  
 описание возможных последствий дальнейшего обострения ситуации в связи с имеющейся проблемой (с указанием конкретных социальных, экономических, демографических и т.д. показателей);

описание положительного влияния решения проблемы на социально-экономическое состояние муниципального образования и сферы культуры.

2. Цель строительства, реконструкции объектов культуры и приобретения объекта недвижимости для муниципальных нужд.

При обосновании целесообразности строительства объектов принимать во внимание численность населенного пункта, на территории которого данный объект будет реализован, перспективы его развития, а также уже существующую обеспеченность заявленным для реализации в проекте видом услуг.

Необходимо указать:

существующие утвержденные несоблюдаемые отраслевые нормативы (с указанием величины норматива): на определенное количество граждан в населенном пункте необходим объект с заданными нормативными характеристиками;

при строительстве объекта взамен существующего (реконструкции) необходимо подробно описать состояние существующего.

3. Подробное описание проекта: технические характеристики (мощность объекта, площадь объекта и т.д.), описание услуг, которые будут предоставляться и т.д.

Также необходимо указать:

3.1. Место размещения объекта строительства, урегулированность земельных вопросов и вопросов собственности;

3.2. Соответствие градостроительной документации;

3.3. Уровень обеспеченности планируемого объекта инженерной и транспортной инфраструктурой как на площадке, отводимой под строительство, так и вне этой площадки, а также информацию о наличии в проекте затрат на обеспечение планируемого объекта инженерной и транспортной инфраструктурой в необходимых объемах;

3.4. Обоснование невозможности или нецелесообразности применения экономически эффективной проектной документации повторного использования;

3.5. Предполагаемую стоимость объекта с обоснованием стоимости строительства.

3.6. Предполагаемую стоимость проектирования.

4. Обоснование необходимости финансирования за счет средств бюджета Приморского края.

Необходимо указать все источники финансирования (с учетом уровней софинансирования), а также обосновать невозможность привлечения внебюджетных источников (полностью или частично).

5. Сроки подготовки и реализации проекта:

сроки разработки проектной документации (включая проектно-исследовательские работы и экспертизу) \_\_\_\_\_;

сроки строительства \_\_\_\_\_;

срок ввода объекта в эксплуатацию (приобретения) \_\_\_\_\_.

6. Потенциальный балансодержатель объекта, введенного в эксплуатацию.

7. Информация по годовому объему эксплуатационных расходов, необходимых для содержания объекта после ввода его в эксплуатацию (приобретения), за счет средств местного бюджетов.

Указывается информация:

об отсутствии потребности в бюджетных средствах на содержание Объекта;

подтверждено обеспечение финансирования в полном объеме \_\_\_\_\_ рублей;

нет необходимого объема по обеспечению финансирования указанных расходов \_\_\_\_\_ рублей.

8. Результативность проекта, исходя из соответствия полученных результатов по объекту поставленным целям, а также их воздействие на социальную, экологическую, демографическую ситуацию (с изменениями (было - стало), с указанием количества граждан, на которых непосредственно отразится реализация объекта (мероприятия).

9. Количество созданных (сохраненных) рабочих мест.

Заявитель

\_\_\_\_\_ (должность)  
 \_\_\_\_\_ (Ф.И.О., подпись)  
 « » \_\_\_\_\_ 20\_\_ г.  
 М.П.

Приложение № 3

к Порядку предоставления и расходования субсидий из краевого бюджета бюджетам муниципальных образований Приморского края на строительство, реконструкцию, ремонт объектов культуры (в том числе проектно-исследовательские работы), находящихся в муниципальной собственности, и приобретение объектов культуры для муниципальных нужд

### СВЕДЕНИЯ

#### об инвестиционном проекте-аналоге

1. Наименование инвестиционного проекта-аналога \_\_\_\_\_

2. Срок реализации инвестиционного проекта-аналога \_\_\_\_\_

3. Месторасположение инвестиционного проекта-аналога \_\_\_\_\_

4. Направление инвестирования инвестиционного проекта-аналога (строительство, реконструкция объекта капитального строительства, иные инвестиции в основной капитал) \_\_\_\_\_

5. Сметная стоимость инвестиционного проекта-аналога:

в ценах года получения государственной экспертизы проектной документации и результатов инженерных изысканий, включая НДС \_\_\_\_\_ (с одним знаком после запятой) млн. руб.

реквизиты заключения о проведении государственной экспертизы проектной документации и результатов инженерных изысканий \_\_\_\_\_ (номер и дата заключения) в ценах года расчета сметной стоимости инвестиционного проекта \_\_\_\_\_ млн. руб., год расчета сметной стоимости (с одним знаком после запятой) инвестиционного проекта \_\_\_\_\_

6. Сметная стоимость инвестиционного проекта-аналога по направлениям финансирования:

Направление финансирования	Сметная стоимость инвестиционного проекта-аналога по направлениям финансирования, включая НДС (млн. руб.)		
	в ценах года получения государственной экспертизы проектной документации и инженерных изысканий/	в ценах года расчета сметной стоимости инвестиционного проекта, представляемого для проведения оценки	в ценах соответствующих лет
Сметная стоимость инвестиционного проекта-аналога*			
в том числе:			
затраты на проектно-исследовательские работы			
строительно-монтажные работы,			
из них дорогостоящие материалы, художественные изделия для отделки интерьеров и фасада			
машин и оборудование,			
из них дорогостоящие и (или) импортные машины и оборудование			
прочие затраты			

7. Строительная мощность (значение показателя и единица его измерения)

8. Объем застройки (значение показателя и единица его измерения)

9. Конструктивные и объемно планировочные решения (значение показателя и единица его измерения)

10. Иные показатели, подтверждающие максимальное соответствие характеристик объекта капитального строительства в составе инвестиционного проекта и объекта капитального строительства в составе инвестиционного проекта-аналога по конструктивным и объемно-планировочным решениям (значение показателя и единица его измерения)

11. Показатели, характеризующие результат реализации инвестиционного проекта-аналога\*

№ п/п	Наименование показателя	Ед. изм.	Значение показателя по проекту
1.	Единовременная пропускная способность		
2.	Площадь объекта		
...			

Заявитель

\_\_\_\_\_ (должность)  
 \_\_\_\_\_ (Ф.И.О., подпись)  
 « » \_\_\_\_\_ 20\_\_ г.  
 М.П.

\* - могут использоваться иные показатели, наиболее точно характеризующие результаты реализации инвестиционного проекта-аналога.

Приложение № 4

к постановлению

Правительства Приморского края

от 29.08.2023 № 602-пп

«Приложение

к Порядку предоставления и расходования субсидий из краевого бюджета бюджетам муниципальных образований Приморского края на обеспечение развития и укрепления материально-технической базы домов культуры в населенных пунктах с числом жителей до 50 тысяч человек



## РЕЗУЛЬТАТЫ ИСПОЛЬЗОВАНИЯ СУБСИДИИ, предоставляемой из краевого бюджета бюджетам муниципальных образований Приморского края на обеспечение развития и укрепления материально-технической базы домов культуры в населенных пунктах с числом жителей до 50 тысяч человек

Наименование субсидий	Наименование результата использования субсидии	Единица измерения	Значение результата использования субсидий								Итоговое значение результата использования субсидий	Срок достижения результата использования субсидий
			2023	2024	2025	2026	2027	2028	2029	2030		
Субсидии из краевого бюджета бюджетам муниципальных образований Приморского края на обеспечение развития и укрепления материально-технической базы домов культуры в населенных пунктах с числом жителей до 50 тысяч человек	реализованы мероприятия по развитию и укреплению материально-технической базы домов культуры в населенных пунктах с числом жителей до 50 тысяч человек	единица	16	24	32	0	0	0	0	0	32	2025

».

Приложение № 5  
к постановлению  
Правительства Приморского края  
от 29.08.2023 № 602-пп

«Приложение  
к Порядку предоставления и расходования субсидий из краевого бюджета бюджетам муниципальных образований Приморского края на поддержку творческой деятельности и укрепление материально-технической базы муниципальных театров в населенных пунктах с численностью населения до 300 тысяч человек

## РЕЗУЛЬТАТЫ ИСПОЛЬЗОВАНИЯ СУБСИДИИ, предоставляемой из краевого бюджета бюджетам муниципальных образований Приморского края на поддержку творческой деятельности и укрепление материально-технической базы муниципальных театров в населенных пунктах с численностью населения до 300 тысяч человек и их значения

Наименование субсидий	Наименование результата использования субсидии	Единица измерения	Значение результата использования субсидий								Итоговое значение результата использования субсидий	Срок достижения результата использования субсидий
			2023	2024	2025	2026	2027	2028	2029	2030		
Субсидии из краевого бюджета бюджетам муниципальных образований Приморского края на поддержку творческой деятельности и укрепление материально-технической базы муниципальных театров в населенных пунктах с численностью населения до 300 тысяч человек	усовершенствованы профессиональные репертуарные театры, находящиеся в населенных пунктах с численностью населения до 300 тысяч человек, путем создания новых постановок и (или) улучшения материально-технического оснащения	единица	4	4	4	4	4	4	4	4	4	2030

».

Приложение № 6  
к постановлению  
Правительства Приморского края  
от 29.08.2023 № 602-пп

«Приложение № 15  
к государственной программе Приморского края «Развитие культуры Приморского края»

### ПОРЯДОК предоставления и расходования субсидии из краевого бюджета бюджетам муниципальных образований Приморского края на софинансирование реализации отдельных мероприятий муниципальных программ, направленных на поддержку отрасли культуры

1. Настоящий Порядок определяет цель, условия и порядок предоставления и расходования субсидий из краевого бюджета, в том числе источник финансового обеспечения которых является субсидия из федерального бюджета, бюджетам муниципальных образований Приморского края на поддержку отрасли культуры (далее соответственно - муниципальные образования, субсидии), критерии отбора муниципальных образований для предоставления субсидий, методику расчета субсидий, а также порядок возврата субсидий в случае нарушения условий, целей и порядка, установленных при их предоставлении.

2. Субсидии предоставляются бюджетам муниципальных образований за счет средств, выделяемых в виде субсидии из федерального бюджета в рамках реализации государственной программы Российской Федерации «Развитие культуры», утвержденной постановлением Правительства Российской Федерации от 15 апреля 2014 года № 317 «Об утверждении государственной программы Российской Федерации «Развитие культуры», а также средств краевого бюджета, в целях софинансирования расходных обязательств муниципальных образований, возникающих при реализации мероприятий муниципальных программ, финансируемых за счет средств местного бюджета, направленных на поддержку отрасли культуры по одному из следующих направлений:

а) модернизация библиотек в части комплектования книжных фондов библиотек муниципальных образований (далее - модернизация библиотек);

б) государственная поддержка лучших сельских учреждений культуры;

в) государственная поддержка лучших работников сельских учреждений культуры.

Реализация мероприятий по направлениям, указанным в подпунктах «б» и «в» настоящего Порядка, осуществляется в целях достижения результатов, установленных региональным проектом «Творческие люди», обеспечивающих достижение показателей и результатов федерального проекта «Создание условий для реализации творческого потенциала нации («Творческие люди»)), входящего в состав национального проекта «Культура».

3. Критериями отбора муниципальных образований для предоставления субсидии являются:

3.1. По направлению, указанному в подпункте «а» пункта 2 настоящего Порядка:

наличие на территории муниципального образования централизованной библиотечной системы; муниципальное образование не должно являться получателем данной субсидии в двух предшествующих годах; наличие решения экспертного совета ГБУК «Приморская государственная публичная библиотека им. А.М. Горького» о необходимости и целесообразности модернизации централизованной библиотечной системы в муниципальном образовании;

3.2. По направлению, указанному в подпункте «б» пункта 2 настоящего Порядка, - наличие в муниципальном образовании лучших сельских учреждений культуры или их структурных подразделений, учредителями которых являются муниципальные образования, признанных лучшими по итогам конкурсного отбора, проведенного в порядке, установленном министерством;

3.3. По направлению, указанному в подпункте «в» пункта 2 настоящего Порядка, - наличие в муниципальном образовании работников сельских учреждений культуры, определенных лучшими по итогам конкурсного отбора, проведенного в порядке, установленном министерством.

4. Условиями предоставления субсидии являются:

наличие правового акта муниципального образования (или муниципальной программы), устанавливающего расходное обязательство муниципального образования, на исполнение которого предоставляется субсидия;

заключение органами местного самоуправления (муниципальными учреждениями) муниципальных контрактов (договоров) на осуществление закупок товаров, работ, услуг в целях выполнения полномочий органов местного самоуправления по вопросам местного значения, на софинансирование которых предоставляются субсидии на условиях, не предусматривающих авансовые платежи;

наличие соглашения о предоставлении субсидии, заключенного с министерством в государственной информационной системе «Электронный бюджет» по форме, аналогичной форме, установленной с пунктом 12 Правил формирования, предоставления и распределения субсидий из федерального бюджета бюджетам субъектов Российской Федерации, утвержденных постановлением Правительства Российской Федерации от 30 сентября 2014 года № 999;

наличие в бюджете муниципального образования (сводной бюджетной росписи местного бюджета) бюджетных ассигнований на исполнение расходных обязательств муниципального образования, в целях софинансирования которых предоставляется субсидия, в объеме, необходимом для их исполнения, включая размер субсидии, планируемой к предоставлению из краевого бюджета, с учетом установленного предельного уровня софинансирования;

по направлению, указанному в подпункте «а» пункта 2 настоящего Порядка - Уи предельный уровень софинансирования расходного обязательства i-го муниципального образования за счет субсидий, определенный в соответствии с Правилами формирования, предоставления и распределения субсидий из краевого бюджета бюджетам муниципальных образований Приморского края, утвержденными постановлением Правительства Приморского края от 10 января 2020 года № 6-пп «О формировании, предоставлении и распределении субсидий из краевого бюджета бюджетам муниципальных образований Приморского края» (далее - Правила формирования);

по направлениям, указанным в подпунктах «б», «в» пункта 2 настоящего Порядка, уровень софинансирования рассчитывается ежегодно с учетом необходимости исполнения Указа Президента Российской Федерации от 28 июля 2012 года № 1062 «О мерах государственной поддержки муниципальных учреждений культуры, находящихся на территориях сельских поселений, и их работников».

5. Для получения субсидии уполномоченный орган местного самоуправления муниципального образования представляет в министерство следующие документы:

5.1. По направлению, указанному в подпункте «а» пункта 2 настоящего Порядка, в срок до 1 июня года, предшествующего году предоставления субсидии, следующие документы:

заявку о предоставлении субсидии, составленную по форме, утвержденной министерством; копию правового акта муниципального образования (или муниципальной программы), устанавливающего расходное обязательство муниципального образования, на исполнение которого предоставляется субсидия;

выписку из решения о местном бюджете (сводной бюджетной росписи муниципального образования) на текущий финансовый год и плановый период, предусматривающую бюджетные ассигнования на модернизацию библиотек в части комплектования книжных фондов библиотек муниципальных образований, подписанную главой (иным уполномоченным лицом) муниципального образования, в случае отсутствия - гарантийное письмо главы (иного уполномоченного лица) муниципального образования, предусматривающее обязательство по внесению в местный бюджет (сводную бюджетную роспись) бюджетных ассигнований на цели, указанные в настоящем абзаце;

письменное обязательство муниципального образования о соблюдении условия, установленного абзацем третьим пункта 4 настоящего Порядка.

Копии документов, указанных в настоящем подпункте, заверяются печатью и подписью главы (иного уполномоченного лица) муниципального образования.

5.2. По направлениям, указанным в подпунктах «б», «в» пункта 2 настоящего Порядка, в течение 15 календарных дней со дня издания приказа о победителях конкурсного отбора, следующие документы:

заявку о предоставлении субсидии, составленную по форме, утвержденной министерством;

копию правового акта муниципального образования (или муниципальной программы), устанавливающего расходное обязательство муниципального образования, на исполнение которого предоставляется субсидия; выписку из решения о местном бюджете (сводной бюджетной росписи муниципального образования) на текущий финансовый год и плановый период, предусматривающую бюджетные ассигнования на государственную поддержку лучших сельских учреждений культуры, лучших работников сельских учреждений культуры, подписанную главой (иным уполномоченным лицом) муниципального образования, в случае отсутствия - гарантийное письмо главы (иного уполномоченного лица) муниципального образования, предусматривающее обязательство по внесению в местный бюджет (сводную бюджетную роспись) бюджетных ассигнований на цели, указанные в настоящем абзаце; письменное обязательство муниципального образования о соблюдении условия, установленного абзацем третьим пункта 4 настоящего Порядка.

Копии документов, указанных в настоящем подпункте, заверяются в установленном порядке печатью и подписью руководителя (иного уполномоченного лица) органа местного самоуправления.

6. Министерство в течение десяти рабочих дней со дня окончания сроков приема документов, указанных в пункте 5 настоящего Порядка: осуществляет проверку соответствия муниципального образования критериям и условиям, указанным в пунктах 3 и 4 настоящего Порядка, а также проверку полноты представленных в соответствии с пунктом 5 настоящего Порядка документов и достоверности сведений, содержащихся в них;

принимает решение о включении муниципального образования, соответствующего условиям и критериям и представившего документы в соответствии с настоящим Порядком;

в материалы бюджетных проектировок министерства на очередной финансовый год и плановый период (соответствующий финансовый год и плановый период) (далее - бюджетные проектировки) и (или) в нормативный правовой акт Правительства Приморского края о распределении субсидий;

отказывает во включении муниципального образования в бюджетные проектировки министерства и (или) нормативный правовой акт Правительства Приморского края о распределении субсидий.

7. Основаниями для отказа во включении в бюджетные проектировки и (или) нормативный правовой акт Правительства Приморского края о распределении субсидий являются:

несоответствие муниципального образования критериям и условиям, указанным в пунктах 3 и 4 настоящего Порядка;

непредставление (представление не в полном объеме) документов, указанных в пункте 5 настоящего Порядка;

недостоверность сведений, содержащихся в документах.

8. Распределение субсидий между бюджетными муниципальными образованиями на соответствующий финансовый год устанавливается:

8.1. По направлению, указанному в подпункте «а» пункта 2 настоящего Порядка, законом Приморского края о краевоом бюджете на соответствующий финансовый год и плановый период и определяется по следующей формуле:

$$M_i = T / k, \text{ где:}$$

Mi - размер бюджетных ассигнований из краевого бюджета, предоставляемых бюджету i-го муниципального образования на модернизацию библиотек;

T - общий размер субсидии бюджетам муниципальных образований, предусмотренный в краевоом бюджете на модернизацию библиотек, на очередной финансовый год, в том числе источником которой является субсидия из федерального бюджета;

k - количество муниципальных образований - получателей субсидии, в отношении централизованной библиотечной системы которых принято решение министерства о модернизации.

8.2. По направлению, указанному в подпункте «б» пункта 2 настоящего Порядка, нормативным правовым актом Правительства Приморского края и определяется по следующей формуле:

$$K_i = M_i \times F, \text{ где:}$$

Ki - размер бюджетных ассигнований из краевого бюджета, предоставляемых бюджету i-го муниципального образования на реализацию мероприятий по поддержке лучших сельских учреждений культуры;

Mi - количество денежных поощрений для i-го муниципального образования по итогам проведенного отбора;

F - размер денежного поощрения на поддержку лучших сельских учреждений культуры определяется в соответствии с Указом Президента Российской Федерации от 28 июля 2012 года № 1062 «О мерах государственной поддержки муниципальных учреждений культуры, находящихся на территориях сельских поселений, и их работников».

8.3. По направлению, указанному в подпункте «в» пункта 2 настоящего Порядка, нормативным правовым актом Правительства Приморского края и определяется по следующей формуле:

$$S_i = N_i \times G, \text{ где:}$$

Si - размер бюджетных ассигнований из краевого бюджета, предоставляемых бюджету i-го муниципального образования на реализацию мероприятий по поддержке лучших работников сельских учреждений культуры;

Ni - количество денежных поощрений для i-го муниципального образования по итогам проведенного отбора;

G - размер денежного поощрения на поддержку одного лучшего работника сельского учреждения культуры определяется в соответствии с Указом Президента Российской Федерации от 28 июля 2012 года № 1062 «О мерах государственной поддержки муниципальных учреждений культуры, находящихся на территориях сельских поселений, и их работников».

9. Предоставление субсидий из краевого бюджета бюджетам муниципальных образований осуществляется в соответствии со сводной бюджетной росписью краевого бюджета, кассовым планом исполнения краевого бюджета в пределах лимитов бюджетных обязательств, доведенных министерству на указанные цели на соответствующий финансовый год.

В случае выделения министерству дополнительных бюджетных ассигнований из краевого бюджета в текущем финансовом году на предоставление субсидий и (или) высвобождения средств субсидий в соответствии с абзацем четвертым настоящего пункта указанные средства субсидии распределяются законом Приморского края о краевоом бюджете на соответствующий финансовый год и плановый период между муниципальными образованиями (при наличии потребности), соответствующими условиям и критериям, предусмотренным пунктами 3 и 4 настоящего Порядка, и представившими в министерство документы, предусмотренные пунктом 5 настоящего Порядка, не позднее 1 августа текущего финансового года.

Распределение дополнительных средств субсидий на соответствующий финансовый год и плановый период осуществляется по формулам, предусмотренным пунктом 8 настоящего Порядка, по соответствующему направлению субсидирования.

По направлению, указанному в подпункте «а» пункта 2, в целях эффективного использования субсидии в случаях экономии средств по результатам муниципальных торгов, что предусмотрено муниципальным контрактом (договором), размер субсидии муниципальному образованию подлежит изменению посредством внесения изменений в закон Приморского края о краевоом бюджете на соответствующий финансовый год и плановый период.

10. Предоставление субсидий бюджетам муниципальных образований осуществляется на основании соглашения о предоставлении субсидии, заключаемого между министерством и уполномоченным органом местного самоуправления муниципального образования в соответствии с абзацем четвертым пункта 4 настоящего Порядка (далее - соглашение). Соглашение заключается в сроки, установленные Бюджетным кодексом Российской Федерации, и должно содержать:

размер предоставляемой субсидии, условия предоставления субсидии;

предельный уровень софинансирования, определенный в соответствии с пунктом 4 настоящего Порядка;

обязательство муниципального образования по наличию в бюджете бюджетных ассигнований на исполнение расходных обязательств муниципального образования в объеме, необходимом для их исполнения, с учетом установленного предельного уровня софинансирования; значение результатов использования субсидии, которые должны быть достигнуты соответствующим муниципальным образованием в результате предоставления субсидии, а также обязательства муниципального образования по их достижению;

положение об обеспечении соблюдения муниципальным образованием целей, условий и порядка, установленных при предоставлении субсидии;

порядок возврата субсидий в случае установления по итогам проверок, проведенных министерством и органами государственного финансового контроля, факта нарушения целей, условий и порядка предоставления субсидий, предусмотренных настоящим Порядком и соглашением;

порядок возврата субсидий, не использованных в текущем финансовом году;

обязательство муниципального образования о предоставлении отчетов в соответствии с пунктом 14 настоящего Порядка; ответственность сторон за нарушение условий соглашения.

11. Для перечисления субсидий уполномоченный орган местного самоуправления в срок до 15 октября года получения субсидии представляет в министерство следующие документы:

копию муниципального контракта (договора) (в случае предоставления субсидии по направлениям, указанным в подпунктах «а», «б» пункта 2 настоящего Порядка);

копии подписанных актов выполненных работ (оказанных услуг, поставки товаров) (в случае предоставления субсидии по направлениям, указанным в подпунктах «а», «б» пункта 2 настоящего Порядка);

копию приказа о поощрении работника (в случае предоставления субсидии по направлению, указанному в подпункте «в» пункта 2 настоящего Порядка);

выписку из муниципального правового акта о бюджете муниципального образования на соответствующий финансовый год (соответствующий финансовый год и плановый период), предусматривающего бюджетные ассигнования на исполнение расходного обязательства муниципального образования, включая субсидию, с учетом установленного настоящим Порядком предельного уровня софинансирования.

12. Перечисление субсидий в бюджеты муниципальных образований осуществляется с лицевого счета для учета операций по переданным полномочиям получателя бюджетных средств, открытого Министерству в Управлении Федерального казначейства по Приморскому краю, в пределах суммы, необходимой для оплаты денежных обязательств по расходам получателей средств местного бюджета в течение десяти рабочих дней после дня получения документов, предусмотренных пунктом 11 настоящего Порядка.

13. Субсидии носят целевой характер и не могут быть использованы на цели, не предусмотренные настоящим Порядком.

14. Уполномоченный орган местного самоуправления муниципального образования обеспечивает предоставление в министерство в форме электронного документа в государственной интегрированной информационной системе управления общественными финансами «Электронный бюджет» отчеты о:

расходах муниципального образования, в целях софинансирования которых предоставляется субсидия, по форме согласно приложению к соглашению, ежеквартально не позднее 10 числа месяца, следующего за кварталом;

достижении значений результатов использования субсидии по форме согласно приложению к соглашению, не позднее 10 января, следующего за годом, в котором была получена субсидия.

15. Ответственность за результативность, целевое использование субсидии, достоверность представляемых в министерство документов и отчетов, предусмотренных настоящим Порядком, возлагается на органы местного самоуправления муниципального образования.

16. Министерство обеспечивает адресность и целевой характер использования выделенных из краевого бюджета субсидий, обеспечивает соблюдение муниципальными образованиями условий, целей и порядка, установленных при предоставлении субсидии.

17. Министерство и органы государственного финансового контроля осуществляют проверку соблюдения муниципальными образованиями условий, целей и порядка предоставления субсидий.

18. Оценка эффективности использования субсидии осуществляется министерством ежегодно (за отчетный финансовый год) путем сравнения установленных соглашением значений результатов использования субсидии и значений результатов использования субсидии, фактически достигнутых муниципальными образованиями по итогам завершения года, по значениям результатов использования субсидии, указанных в приложении к настоящему Порядку.

Значения результатов использования субсидии для каждого муниципального образования устанавливаются соглашением.

19. Не использованные по состоянию на 1 января текущего финансового года субсидии подлежат возврату в доход краевого бюджета в течение первых 15 дней текущего финансового года.

В случае если неиспользованный остаток субсидий не перечислен в доход краевого бюджета, указанные средства подлежат взысканию в порядке, утвержденном Министерством финансов Приморского края.

20. Субсидии, использованные с нарушением целей, условий, порядка, установленных при их предоставлении (в том числе в случае нецелевого использования субсидий, несоблюдения уровня софинансирования за счет средств бюджета муниципальных образований), подлежат возврату в краевой бюджет.

Требование о возврате субсидии в краевой бюджет (далее - требование) направляется министерством органу местного самоуправления муниципального образования в течение десяти рабочих дней со дня установления нарушения.

Возврат субсидии производится муниципальным образованием в течение пяти рабочих дней со дня получения требования министерства по реквизитам и коду бюджетной классификации Российской Федерации, указанным в требовании.

Возврат субсидии осуществляется в случае:

выявления фактов нарушения условий предоставления субсидии, в том числе несоблюдения уровня софинансирования за счет средств бюджета муниципального образования, - в размере всей предоставленной суммы субсидии;

нецелевого использования субсидии - в размере суммы нецелевого использования субсидии;

недостижения значения результата использования субсидии - в размере суммы, рассчитанной в соответствии с пунктом 21 настоящего Порядка.

21. В случае если органом местного самоуправления муниципального образования по состоянию на 31 декабря года предоставления субсидии не исполнено обязательство по достижению значений результатов использования субсидии, предусмотренное соглашением, и в срок до первой даты представления отчетности о достижении такого значения в году, следующем за годом предоставления субсидии, значения результатов использования субсидии не достигнуты, объем средств, подлежащий возврату из местного бюджета в краевой бюджет в срок до 1 мая года, следующего за годом предоставления субсидии, рассчитывается по формуле:

$$V_{\text{возврата}} = (V_{\text{субсидии}} \times k \times m / n) \times 0,1, \text{ где:}$$

$V_{\text{субсидии}}$  - размер субсидии, предоставленной бюджету муниципального образования в отчетном финансовом году (без учета размера остатка субсидии, не использованного по состоянию на 1 января текущего финансового года);

$m$  - количество результатов использования субсидии, по которым индекс, отражающий уровень недостижения  $i$ -го результата использования субсидии, имеет положительное значение;

$n$  - общее количество результатов использования субсидии;

$k$  - коэффициент возврата субсидии (используются только положительные значения индекса, отражающего уровень недостижения  $i$ -го результата использования субсидии), который рассчитывается по формуле:

$$k = \text{SUM } D_i / m, \text{ где:}$$

$D_i$  - индекс, отражающий уровень недостижения  $i$ -го результата использования субсидии, определяется по формуле:

$$D_i = 1 - T_i / S_i, \text{ где:}$$

$T_i$  - фактически достигнутое значение  $i$ -го результата использования субсидии на отчетную дату;

$S_i$  - значение  $i$ -го результата использования субсидии, установленное соглашением.

При расчете объема средств, подлежащих возврату из бюджета муниципального образования в краевой бюджет, в размере субсидии, предоставленной бюджету муниципального образования в отчетном финансовом году ( $V_{\text{субсидии}}$ ), не учитывается размер остатка субсидии, не использованного по состоянию на 1 января текущего финансового года.

Освобождение для освобождения муниципального образования от применения мер ответственности, установленных настоящим пунктом, является документально подтвержденное наступление обстоятельств непреодолимой силы, установленных в пункте 20 Правил формирования, предоставления и распределения субсидий из федерального бюджета бюджетам субъектов Российской Федерации, утвержденных постановлением Правительства Российской Федерации от 30 сентября 2014 года № 999 «О формировании, предоставлении и распределении субсидий из федерального бюджета бюджетам субъектов Российской Федерации», препятствующих исполнению соответствующих обязательств. Документы, подтверждающие наступление обстоятельств непреодолимой силы, направляются в министерство за подписью главы муниципального образования не позднее 1 марта года, следующего за годом предоставления субсидии. Одновременно с указанными документами представляется информация о предпринятых мерах по устранению нарушения и персональной ответственности должностных лиц, ответственных за такое нарушение.

22. В случае если орган местного самоуправления муниципального образования не возвращает средства в краевой бюджет в объеме и в сроки, которые предусмотрены пунктами 20 – 21 настоящего Порядка, или отказывается от добровольного возврата указанных средств, они взыскиваются в судебном порядке.

Приложение  
к Порядку предоставления и расходования субсидии из краевого бюджета бюджетам муниципальных образований Приморского края на софинансирование реализации отдельных мероприятий муниципальных программ, направленных на поддержку отрасли культуры

### РЕЗУЛЬТАТЫ ИСПОЛЬЗОВАНИЯ СУБСИДИИ, предоставляемой из краевого бюджета бюджетам муниципальных образований Приморского края на поддержку отрасли культуры и их значения

№ п/п	Наименование субсидий	Наименование результата использования субсидии	Единица измерения	Значение результата использования субсидий							Итоговое значение результата использования субсидий	Срок достижения результата использования субсидий		
				2023	2024	2025	2026	2027	2028	2029			2030	
1.	Субсидии бюджетам муниципальных образований Приморского края на государственную поддержку лучших сельских учреждений культуры и лучших работников сельских учреждений культуры	оказана государственная поддержка лучшим сельским учреждениям культуры (нарастающим итогом)	единица	24	32	0	0	0	0	0	0	0	32	2024
		оказана государственная поддержка лучшим работникам сельских учреждений культуры (нарастающим итогом)	человек	24	32	0	0	0	0	0	0	0	32	2024
2.	Субсидии бюджетам муниципальных образований Приморского края на государственную поддержку отрасли культуры (модернизация библиотек в части комплектования книжных фондов библиотек)	проведены мероприятия по комплектованию книжных фондов библиотек муниципальных образований (нарастающим итогом)	единица	26	34	42	0	0	0	0	0	42	2025	

».

Приложение № 7  
к постановлению  
Правительства Приморского края  
от 29.08.2023 № 602-пп

«Приложение

к Порядку предоставления расходования субсидии из краевого бюджета бюджетам муниципальных образований Приморского края на приобретение музыкальных инструментов и художественного инвентаря для учреждений дополнительного образования детей в сфере культуры и их значения

### РЕЗУЛЬТАТЫ ИСПОЛЬЗОВАНИЯ СУБСИДИИ, предоставляемой из краевого бюджета бюджетам муниципальных образований Приморского края на приобретение музыкальных инструментов и художественного инвентаря для учреждений дополнительного образования детей в сфере культуры и их значения

Наименование субсидий	Наименование результата использования субсидии	Единица измерения	Значение результата использования субсидий							Итоговое значение результата использования субсидий	Срок достижения результата использования субсидий	
			2023	2024	2025	2026	2027	2028	2029			2030
Субсидия из краевого бюджета бюджетам муниципальных образований Приморского края на приобретение музыкальных инструментов и художественного инвентаря для учреждений дополнительного образования детей в сфере культуры	количество муниципальных образовательных учреждений, получивших музыкальные инструменты и художественный инвентарь	ед.	5	0	0	0	0	0	0	0	5	2023

».

Приложение № 8  
к постановлению  
Правительства Приморского края  
от 29.08.2023 № 602-пп

«Приложение

предоставления и расходования субсидий из краевого бюджета бюджетам муниципальных образований Приморского края на комплектование книжных фондов и обеспечение информационно-техническим оборудованием библиотек Приморского края

### РЕЗУЛЬТАТЫ ИСПОЛЬЗОВАНИЯ СУБСИДИИ, предоставляемой из краевого бюджета бюджетам муниципальных образований Приморского края на комплектование книжных фондов и обеспечение информационно-техническим оборудованием библиотек Приморского края и их значения

Наименование субсидий	Наименование результата использования субсидии	Единица измерения	Значение результата использования субсидий							Итоговое значение результата использования субсидий	Срок достижения результата использования субсидий	
			2023	2024	2025	2026	2027	2028	2029			2030
Субсидии из краевого бюджета бюджетам муниципальных образований Приморского края на комплектование книжных фондов и обеспечение информационно-техническим оборудованием библиотек Приморского края	количество библиотек, получивших субсидию на комплектование книжных фондов и обеспечение информационно-техническим оборудованием	единица	34	34	34	0	0	0	0	0	102	2025

».

Приложение № 9  
к постановлению  
Правительства Приморского края  
от 29.08.2023 № 602-пп

«Приложение

к Порядку предоставления и расходования субсидии из краевого бюджета бюджетам муниципальных образований Приморского края на оснащение образовательных учреждений в сфере культуры (детских школ искусств по видам искусств) музыкальными инструментами, оборудованием и учебными материалами

### РЕЗУЛЬТАТЫ ИСПОЛЬЗОВАНИЯ СУБСИДИИ, предоставляемой из краевого бюджета бюджетам муниципальных образований Приморского края на оснащение образовательных учреждений в сфере культуры (детских школ искусств по видам искусств) музыкальными инструментами, оборудованием и учебными материалами

Наименование субсидий	Наименование результата использования субсидии	Единица измерения	Значение результата использования субсидий							Итоговое значение результата использования субсидий	Срок достижения результата использования субсидий	
			2023	2024	2025	2026	2027	2028	2029			2030
Субсидии из краевого бюджета бюджетам муниципальных образований Приморского края на оснащение образовательных учреждений в сфере культуры (детских школ искусств по видам искусств) музыкальными инструментами, оборудованием и учебными материалами	количество организаций культуры, получивших современное оборудование в Приморском крае (нарастающим итогом)	единица	37	0	0	0	0	0	0	0	37	2023

».



предоставления и расходования субсидий из краевого бюджета бюджетам муниципальных образований Приморского края на обеспечение развития и укрепления материально-технической базы муниципальных домов культуры

## РЕЗУЛЬТАТЫ ИСПОЛЬЗОВАНИЯ СУБСИДИИ, предоставляемой из краевого бюджета бюджетам муниципальных образований Приморского края на обеспечение развития и укрепления материально-технической базы муниципальных домов культуры и их значения

Наименование субсидий	Наименование результата использования субсидии	Единица измерения	Значение результата использования субсидий								Итоговое значение результата использования субсидий	Срок достижения результата использования субсидий
			2023	2024	2025	2026	2027	2028	2029	2030		
Субсидии из краевого бюджета бюджетам муниципальных образований Приморского края на обеспечение развития и укрепления материально-технической базы муниципальных домов культуры	количество муниципальных учреждений культуры, на развитие и укрепление материально-технической базы которых предоставлена субсидия	Единица	4	0	0	0	0	0	0	0	4	2023

».

Приложение № 11  
к постановлению  
Правительства Приморского края  
от 29.08.2023 № 602-пп

«Приложение № 21  
к государственной программе Приморского края «Развитие культуры Приморского края»

### ПОРЯДОК предоставления и расходования субсидий из краевого бюджета бюджетам муниципальных образований Приморского края на софинансирование расходных обязательств, возникающих при реализации мероприятий по модернизации муниципальных детских школ искусств по видам искусств

1. Настоящий Порядок определяет цель, условия и порядок предоставления и расходования субсидий из краевого бюджета, источником финансового обеспечения которых в том числе являются субсидии из федерального бюджета, бюджетам муниципальных образований Приморского края (далее соответственно - субсидии, муниципальные образования) на софинансирование расходных обязательств муниципальных образований, возникающих при реализации полномочий органов местного самоуправления, установленных законодательством Российской Федерации, по созданию условий для обеспечения жителей соответствующих муниципальных образований услугами образовательных организаций в сфере культуры, на модернизацию муниципальных ДШИ путем проведения капитального ремонта, реконструкции.

Субсидии не предоставляются в целях софинансирования расходных обязательств муниципальных образований на:

- корректировку проектно-сметной документации;
- благоустройство территории, прилегающей к объекту капитального строительства;
- подключение к инженерным сетям;
- закупку и установку оборудования, мебели, компьютерной и ортехники.

3. Критерии отбора муниципальных образований для получения субсидий:

- наличие ДШИ на территории муниципального образования, находящегося в ведении органов местного самоуправления в области культуры (за исключением ДШИ, расположенных в зданиях, имеющих статус объектов культурного наследия);
- наличие объектов ДШИ, требующих модернизации, имеющих проектно-сметную документацию, сметы расходов, обеспеченные положительным заключением государственной экспертизы;
- наличие в муниципальном образовании ДШИ, прошедшей отбор Минкультуры России для получения субсидий, в соответствии с заявкой Приморского края.

4. Условия предоставления субсидий:

4.1. Субсидии на капитальный ремонт предоставляются при условии:

- наличия правового акта муниципального образования (или муниципальной программы), устанавливающего расходное обязательство муниципального образования, на исполнение которого предоставляется субсидия;
- наличия в бюджете муниципального образования (сводной бюджетной росписи местного бюджета) бюджетных ассигнований на исполнение расходных обязательств муниципального образования, в целях софинансирования которых предоставляется субсидия, в объеме, необходимом для их исполнения с учетом предельного уровня софинансирования расходного обязательства, определенного в соответствии с Правилами формирования, предоставления и распределения субсидий из краевого бюджета бюджетам муниципальных образований Приморского края, утвержденным постановлением Правительства Приморского края от 10 января 2020 года № 6-пп «О формировании, предоставлении и распределении субсидий из краевого бюджета бюджетам муниципальных образований Приморского края» (далее - Правила формирования), включая размер субсидии, планируемой к предоставлению из краевого бюджета;
- заключения соглашения о предоставлении субсидии с министерством культуры и архивного дела Приморского края (далее - министерство) в государственной интегрированной информационной системе «Электронный бюджет» по форме, аналогичной форме, установленной в соответствии с пунктом 12 Правил формирования предоставления и распределения субсидий из федерального бюджета бюджетам субъектов Российской Федерации, утвержденных постановлением Правительства Российской Федерации от 30 сентября 2014 года № 999 «О формировании, предоставлении и распределении субсидий из федерального бюджета бюджетам субъектов Российской Федерации» (далее - Правила № 999);
- заключения органами местного самоуправления муниципальных образований муниципальных контрактов (договоров) на осуществление закупок товаров, работ, услуг в целях выполнения полномочий органов местного самоуправления муниципальных образований по вопросам местного значения, на софинансирование которых предоставляются субсидии на условиях, не предусматривающих авансовые платежи;
- заключения в 2023 году органами местного самоуправления муниципальных контрактов (договоров) на осуществление закупок товаров, работ, услуг, на софинансирование которых предоставляются субсидии на условиях авансирования не более 30 процентов;
- наличия проектно-сметной документации с положительным заключением государственной экспертизы и положительным заключением о достоверности определения сметной стоимости объекта на проведение капитального ремонта;
- наличия обязательства муниципального образования:
- по профильному использованию и обеспечению эксплуатации за счет средств местного бюджета объекта культуры, отремонтированного за счет субсидий;
- по срокам завершения капитального ремонта;
- по объему собственных средств бюджета муниципального образования, направляемых на капитальный ремонт.

4.2. Субсидии на реконструкцию предоставляются при условии:

- наличия правового акта муниципального образования (или муниципальной программы), устанавливающего расходное обязательство муниципального образования, на исполнение которого предоставляется субсидия;
- наличия в бюджете муниципального образования (сводной бюджетной росписи местного бюджета) бюджетных ассигнований на исполнение расходных обязательств муниципального образования, в целях софинансирования которых предоставляется субсидия, в объеме, необходимом для их исполнения с учетом предельного уровня софинансирования расходного обязательства, определенного в соответствии с Правилами формирования;
- заключения соглашения о предоставлении субсидии с министерством в государственной интегрированной информационной системе «Электронный бюджет» по форме, аналогичной форме, установленной в соответствии с пунктом 12 Правил № 999;
- заключения органами местного самоуправления муниципальных контрактов (договоров) на осуществление закупок товаров, работ, услуг в целях выполнения полномочий органов местного самоуправления по вопросам местного значения, на софинансирование которых предоставляются субсидии на условиях, не предусматривающих авансовые платежи, за исключением случаев:
- при заключении договоров (муниципальных контрактов) о выполнении работ по реконструкции объектов капитального строительства муниципальной собственности, в целях софинансирования которых предоставляются субсидии, возможно установление авансовых платежей в размере, не превышающем 30 процентов суммы соответствующего договора (муниципального контракта);
- по договорам о подключении (технологическом присоединении) реконструируемого, но не подключенного здания, строения, сооружения или иного объекта капитального строительства муниципальной собственности возможно установление авансовых платежей в размере, установленном Правительством Российской Федерации;
- наличия проектно-сметной документации с положительным заключением государственной экспертизы и положительным заключением о достоверности определения сметной стоимости объекта капитального строительства или заключения технологического и ценового аудита на обоснование инвестиций, в случае если подготовка обоснования инвестиций для объекта капитального строительства в соответствии с законодательством Российской Федерации является обязательной;
- наличия обязательства муниципального образования:
- по профильному использованию и обеспечению эксплуатации за счет средств местного бюджета объекта культуры, реконструированного за счет субсидий;
- по срокам ввода в эксплуатацию объекта капитального строительства;
- по объему собственных средств бюджета муниципального образования, направляемых на реконструкцию.

5. Для получения субсидий уполномоченный орган местного самоуправления направляет в министерство в срок до 1 июня года, предшествующего году предоставления субсидии, следующие документы:

5.1. На капитальный ремонт:

- заявку о предоставлении субсидии на проведение капитального ремонта ДШИ, составленную по форме, утвержденной министерством; проектно-сметную документацию с положительным заключением государственной экспертизы и положительным заключением о достоверности определения сметной стоимости объекта на проведение капитального ремонта;
- обязательство муниципального образования по соблюдению условий, указанных в абзацах пятом, шестом подпункта 4.1 пункта 4 настоящего Порядка;
- обязательство муниципального образования:
- по профильному использованию и обеспечению эксплуатации за счет средств местного бюджета объекта культуры, отремонтированного за счет субсидий;
- по срокам завершения капитального ремонта;
- по объему собственных средств бюджета муниципального образования, направляемых на капитальный ремонт.

Документы, указанные в настоящем пункте, заверяются в установленном порядке печатью и подписью руководителя (иного уполномоченного лица) уполномоченного органа местного самоуправления.

5.2. На реконструкцию:

- заявку на предоставление субсидий по форме, утвержденной министерством;
- копию нормативного правового акта муниципального образования (или муниципальной программы), устанавливающего расходное обязательство муниципального образования, на исполнение которого предоставляется субсидия;
- утвержденную проектно-сметную документацию;
- копию положительного заключения государственной экспертизы проектной документации, содержащей оценку достоверности определения сметной стоимости объекта капитального строительства или заключения технологического и ценового аудита на обоснование инвестиций, в случае если подготовка обоснования инвестиций для объекта капитального строительства в соответствии с законодательством Российской Федерации является обязательной;
- документ о праве муниципальной собственности на земельный участок, на котором планируется реконструкция объекта культуры;
- обязательство муниципального образования:
- по срокам ввода в эксплуатацию объекта капитального строительства;
- по объему собственных средств бюджета муниципального образования, направляемых на реконструкцию;
- по профильному использованию и обеспечению эксплуатации за счет средств местного бюджета объекта культуры, реконструированного за счет субсидий;
- о соблюдении условий, установленных абзацами пятым - седьмым подпункта 4.2 пункта 4 настоящего Порядка.

Документы, указанные в настоящем пункте, заверяются в установленном порядке печатью и подписью руководителя (иного уполномоченного лица) органа местного самоуправления муниципального образования.

Для получения субсидии в году, предшествующем году предоставления субсидии, уполномоченный орган местного самоуправления направляет в министерство для прохождения конкурсного отбора, проводимого Министерством культуры Российской Федерации, сметы расходов на капитальный ремонт, реконструкцию, положительное заключение государственной экспертизы о достоверности определения сметной стоимости объекта, документ, подтверждающий отсутствие у здания ДШИ статуса объекта культурного наследия федерального и регионального значения (в том числе статуса вновь выявленных объектов).

6. Министерство в течение десяти рабочих дней со дня окончания срока приема документов, указанных в пункте 5 настоящего Порядка, осуществляет проверку соответствия муниципального образования условиям и критериям, указанным в пунктах 3, 4 настоящего Порядка, а также проверку полноты представленных в соответствии с пунктом 5 настоящего Порядка документов и достоверности сведений, содержащихся в документах;

принимает решение о включении муниципального образования, соответствующего условиям и критериям и представившего документы в соответствии с настоящим Порядком, в материалы бюджетных проектировок министерства на очередной финансовый год и плановый период (далее - бюджетные проектировки);

отказывает во включении муниципального образования в бюджетные проектировки по основаниям, указанным в настоящем пункте.

Основанием для отказа во включении в бюджетные проектировки являются:

- несоответствие муниципального образования критериям и условиям, указанным в пунктах 3, 4 настоящего Порядка;
- непредставление (представление не в полном объеме) документов, указанных в пункте 5 настоящего Порядка;
- недостоверность представленных сведений.

Министерство направляет в уполномоченные органы местного самоуправления письменные уведомления о включении в бюджетные проектировки или об отказе во включении в бюджетные проектировки (с указанием причин отказа) в течение семи рабочих дней со дня принятия соответствующего решения.

7. Распределение субсидий между бюджетами муниципальных образований на соответствующий финансовый год утверждается законом Приморского края о краевом бюджете на соответствующий финансовый год и плановый период.

Размер субсидии бюджету i-того муниципального образования (С<sub>i</sub>) соответствует размеру запрашиваемой муниципальным образованием субсидии, указанной в заявке, поданной в министерство, при выполнении следующих условий:

$$\text{если } \sum_{i=1}^n (P_i - R_i) \leq C, \text{ то } C_i = P_i - R_i;$$

$$\text{если } \sum_{i=1}^n (P_i - R_i) > C, \text{ то } C_i = (P_i - R_i) * \left( \frac{C}{\sum_{i=1}^n (P_i - R_i)} \right); \text{ где:}$$

С<sub>i</sub> - размер субсидии на проведение реконструкции (капитального ремонта) ДШИ i-тому муниципальному образованию;

С - размер бюджетных ассигнований, предусмотренных в краевом бюджете на текущий финансовый год для предоставления субсидий;

Р<sub>i</sub> - размер затрат на проведение реконструкции (капитального ремонта) ДШИ (согласно заявке и документам, подтверждающим расчет стоимости мероприятий, направленных на проведение реконструкции, капитального ремонта ДШИ);

n - количество муниципальных образований, подавших заявку на получение субсидий;

R<sub>i</sub> - объем собственных средств бюджета i-того муниципального образования, рассчитанный исходя из предельного уровня софинансирования расходного обязательства i-того муниципального образования за счет субсидий, определенный в соответствии с Правилами формирования.

В случае если размер потребности в субсидии, указанной в заявке о предоставлении субсидии, менее размера, определенного в соответствии с настоящим пунктом, субсидии предоставляются в заявленном размере.

8. Предоставление субсидий из краевого бюджета бюджетам муниципальных образований осуществляется в соответствии со сводной бюджетной росписью краевого бюджета, кассовым планом исполнения краевого бюджета в пределах лимитов бюджетных обязательств, доведенных министерству на указанные цели на соответствующий финансовый год.

В случае выделения министерству дополнительных бюджетных ассигнований из краевого бюджета в текущем финансовом году на предоставление субсидий указанные средства субсидии распределяются законом Приморского края о краевом бюджете на соответствующий финансовый год между бюджетами муниципальных образований (при наличии потребности), соответствующих критериям и условиям, предусмотренным соответствующими пунктами 3 и 4 настоящего Порядка, и представивших в министерство документы, предусмотренные пунктом 5 настоящего Порядка, не позднее 1 августа текущего финансового года.

Распределение дополнительных средств субсидий на текущий год осуществляется по формуле, предусмотренной пунктом 7 настоящего Порядка, по соответствующему направлению.

Без внесения изменений в закон Приморского края о краевом бюджете на текущий финансовый год и плановый период могут быть внесены изменения в распределение объемов субсидий между муниципальными образованиями в случае:

- экономию средств по результатам проведения закупочных процедур;
- нарушения муниципальными образованиями положений настоящего порядка;
- если отношение размера субсидии к размеру расходного обязательства муниципального образования в процентном выражении превышает предельный уровень софинансирования, установленный Правительством Приморского края;
- отказа муниципального образования от получения субсидии из краевого бюджета.

Изменения в распределении объемов субсидий между муниципальными образованиями утверждаются нормативными правовыми актами Правительства Приморского края с последующим внесением изменений в закон Приморского края о краевом бюджете на текущий финансовый год и плановый период.

9. Предоставление субсидий бюджетам муниципальных образований осуществляется на основании соглашения о предоставлении субсидии, заключаемого между министерством и уполномоченным органом местного самоуправления муниципального образования в соответствии с типовой формой, утвержденной Министерством финансов Российской Федерации (далее - соглашение). Соглашение заключается в сроки, установленные Бюджетным кодексом Российской Федерации, и должно содержать в том числе:

- размер предоставляемой субсидии, условия предоставления субсидии;
- предельный уровень софинансирования, определенный в соответствии с пунктом 9 Правил формирования;
- обязательство органа муниципального образования по наличию в местном бюджете бюджетных ассигнований на исполнение расходных обязательств муниципального образования в объеме, необходимом для их исполнения, с учетом установленного предельного уровня софинансирования;
- перечень объектов реконструкции с указанием наименований, адресов, сроков ввода в эксплуатацию после завершения работ и обязательства муниципального образования по соблюдению графика выполнения мероприятий по реконструкции, капитальному ремонту в пределах установленной стоимости по реконструкции, капитальному ремонту;
- обязательство органа местного самоуправления о направлении на рассмотрение в министерство строительства Приморского края и министерство по регулированию контрактной системы в сфере закупок Приморского края условий закупок, предусмотренных статьей 42 Федерального закона от 5 апреля 2013 года № 44-ФЗ «О контрактной системе в сфере закупок товаров, работ, услуг для обеспечения государственных и муниципальных нужд»;
- значение результатов использования субсидии, которые должны быть достигнуты соответствующим муниципальным образованием в результате предоставления субсидии, а также обязательства муниципального образования по их достижению;
- положение об обеспечении соблюдения муниципальным образованием условий, целей и порядка, установленных при предоставлении субсидии;
- порядок осуществления контроля за соблюдением условий соглашения;
- обязательство муниципального образования о представлении отчетов в соответствии с пунктом 14 настоящего Порядка;
- порядок возврата субсидий в случае установления по итогам проверок, проведенных министерством и органами государственного финансового контроля, факта нарушения целей и условий, предусмотренных настоящим Порядком и соглашением;
- порядок возврата субсидий, не использованных в текущем финансовом году;
- ответственность сторон за нарушение условий соглашения.

10. Для перечисления субсидий уполномоченный орган местного самоуправления в срок до 20 декабря текущего финансового года направляет в министерство следующие документы:



копию нормативного правового акта муниципального образования (или муниципальной программы), устанавливающего расходное обязательство муниципального образования, на исполнение которого предоставляется субсидия;

копию муниципального контракта (договора) по капитальному ремонту реконструкции объектов культуры;

копии подписанных актов выполненных работ (форма № КС-2), справок о стоимости выполненных работ и затрат (форма № КС-3);

копию муниципального контракта (договора) на оказание услуг по строительному контролю, предусмотренному в составе ПСД;

копию подписанных документов, подтверждающих оказание услуг по строительному контролю, предусмотренному в составе ПСД;

копии документов, подтверждающих произведенные расходы за счет средств местного бюджета на мероприятие, на исполнение которого предоставлялась субсидия;

Документы, указанные в настоящем пункте, заверяются в установленном порядке печатью и подписью руководителя (иного уполномоченного лица) органа местного самоуправления муниципального образования.

11. В случае заключения муниципальных контрактов (договоров), предусматривающих установление авансовых платежей для перечисления субсидии, уполномоченный орган местного самоуправления муниципального образования представляет в министерство следующие документы:

11.1. Для перечисления субсидии в размере авансовых платежей в срок не позднее 1 октября соответствующего года:

выписку из муниципального правового акта о бюджете муниципального образования на соответствующий финансовый год (соответствующий финансовый год и плановый период), предусматривающего бюджетные ассигнования на исполнение расходного обязательства муниципального образования, включая субсидию;

копию нормативного правового акта муниципального образования (или муниципальной программы), устанавливающего расходное обязательство муниципального образования, на исполнение которого предоставляется субсидия, с учетом средств субсидии;

копию муниципального контракта (договора) по капитальному ремонту, реконструкции объектов культуры, предусматривающего условия авансирования;

копии документов, подтверждающих произведенные расходы за счет средств местного бюджета на мероприятие, на исполнение которого предоставлялась субсидия;

копию муниципального контракта (договора) на оказание услуг по строительному контролю, предусмотренному в составе ПСД, предусматривающего условия авансирования.

Документы, указанные в настоящем подпункте, заверяются печатью и подписью главы (иного уполномоченного лица) муниципального образования.

11.2. Для перечисления оставшейся части субсидии до 20 декабря соответствующего года:

копии подписанных актов выполненных работ (форма № КС-2), справок о стоимости выполненных работ и затрат (форма № КС-3);

копии подписанных документов, подтверждающих оказание услуг по строительному контролю, предусмотренному в составе ПСД;

копии документов, подтверждающих произведенные расходы за счет средств местного бюджета на мероприятие, на исполнение которого предоставлялась субсидия.

Документы, указанные в настоящем подпункте, заверяются печатью и подписью главы (иного уполномоченного лица) муниципального образования.

12. Перечисление субсидий в бюджеты муниципальных образований осуществляется с лицевого счета для учета операций по переданым полномочиям получателя бюджетных средств, открытого министерству в Управлении Федерального казначейства по Приморскому краю, в пределах суммы, необходимой для оплаты денежных обязательств по расходам получателей средств местного бюджета в течение десяти рабочих дней после дня получения документов, предусмотренных пунктами 10, 11 настоящего Порядка.

13. Субсидии носят целевой характер и не могут быть использованы на цели, не предусмотренные настоящим Порядком.

14. Уполномоченный орган местного самоуправления обеспечивает:

предоставление в министерство в форме электронного документа в государственной интегрированной информационной системе управления общественными финансами «Электронный бюджет» отчеты о:

расходах (МО), в целях финансирования которых предоставляется субсидия, по форме согласно приложению к соглашению, ежеквартально не позднее 10 числа месяца, следующего за отчетным кварталом;

достижении значений результатов использования субсидии по форме согласно приложению к соглашению, не позднее 10 января, следующего за годом, в котором была получена субсидия;

предоставление пояснительной записки о ходе проведения мероприятий по реконструкции, капитальному ремонту, источником осуществления которых является субсидия, - ежеквартально не позднее 10-го числа месяца, следующего за отчетным кварталом.

15. Ответственность за результативность, целевое использование субсидий, достоверность представляемых в министерство документов и отчетов, предусмотренных настоящим Порядком, возлагается на органы местного самоуправления муниципального образования.

16. Министерство обеспечивает соблюдение муниципальными образованиями условий, целей и порядка, установленных при предоставлении субсидий.

17. Министерство и органы государственного финансового контроля осуществляют проверку соблюдения муниципальными образованиями условий, целей и порядка предоставления субсидий.

18. Оценка эффективности использования субсидий муниципальными образованиями осуществляется министерством по итогам финансового года путем сравнения фактически достигнутых значений и установленных соглашением значений результата использования субсидий.

Результат использования субсидии предусмотрен в приложении к настоящему Порядку.

Значение результата использования субсидии для каждого муниципального образования устанавливается соглашением.

19. Не использованные по состоянию на 1 января текущего финансового года субсидии подлежат возврату в доход краевого бюджета в течение первых 15 дней текущего финансового года.

В случае если неиспользованный остаток субсидий не перечислен в доход краевого бюджета, указанные средства подлежат взысканию в порядке, утвержденном министерством финансов Приморского края.

20. В случае если органом местного самоуправления муниципального образования по состоянию на 31 декабря года предоставления субсидии не исполнено обязательство по достижению значений результатов использования субсидии, предусмотренного соглашением, и в срок до первой даты представления отчетности о достижении такого значения в году, следующем за годом предоставления субсидии, значения результатов использования субсидии не достигнуты, объем средств, подлежащий возврату из местного бюджета в краевой бюджет в срок до 1 мая года, следующего за годом предоставления субсидии, рассчитывается по формуле:

$$V_{\text{возврата}} = (V_{\text{субсидии}} \times k \times m / n) \times 0,1, \text{ где:}$$

$V_{\text{субсидии}}$  - размер субсидии, предоставленной бюджету муниципального образования в отчетном финансовом году (без учета размера остатка субсидии, не использованного по состоянию на 1 января текущего финансового года);

$m$  - количество результатов использования субсидии, по которым индекс, отражающий уровень недостижения  $i$ -го результата использования субсидии, имеет положительное значение;

$n$  - общее количество результатов использования субсидии;

$k$  - коэффициент возврата субсидии (используются только положительные значения индекса, отражающего уровень недостижения  $i$ -го результата использования субсидии), который рассчитывается по формуле:

$$k = \text{SUM } D_i / m, \text{ где:}$$

$D_i$  - индекс, отражающий уровень недостижения  $i$ -го результата использования субсидии, определяется по формуле:

$$D_i = 1 - T_i / S_i, \text{ где:}$$

$T_i$  - фактически достигнутое значение  $i$ -го результата использования субсидии на отчетную дату;

$S_i$  - значение  $i$ -го результата использования субсидии, установленное соглашением.

Основанием для освобождения муниципального образования от применения мер ответственности, установленных настоящим пунктом, является документально подтвержденное наступление обстоятельств непреодолимой силы, установленных в пункте 20 Правил № 999, препятствующих исполнению соответствующих обязательств. Документы, подтверждающие наступление обстоятельств непреодолимой силы, направляются в министерство за подписью главы муниципального образования не позднее 1 марта года, следующего за годом предоставления субсидии. Одновременно с указанными документами представляется информация о предпринимаемых мерах по устранению нарушения и персональной ответственности должностных лиц, ответственных за такое нарушение.

21. В случае нарушения муниципальными образованиями требований настоящего Порядка (в том числе в случае целевого использования субсидий, несоблюдения уровня финансирования за счет средств бюджета муниципальных образований) перечисленная субсидия подлежит возврату в краевой бюджет.

Требование о возврате субсидии в краевой бюджет (далее - требование) направляется министерством уполномоченному органу местного самоуправления в течение десяти рабочих дней со дня установления нарушения.

Возврат субсидии производится уполномоченным органом местного самоуправления в течение пяти рабочих дней со дня получения требования министерства по реквизитам и коду бюджетной классификации Российской Федерации, указанным в требовании.

Приложение

к Порядку

предоставления и расходования субсидий из краевого бюджета бюджетам муниципальных образований на софинансирование расходных обязательств, возникающих при реализации мероприятий по модернизации муниципальных детских школ искусств по видам искусств

### РЕЗУЛЬТАТЫ ИСПОЛЬЗОВАНИЯ СУБСИДИИ, предоставляемой из краевого бюджета бюджетам муниципальных образований Приморского края на софинансирование расходных обязательств, возникающих при реализации мероприятий по модернизации муниципальных детских школ искусств по видам искусств

Наименование субсидий	Наименование результата использования субсидии	Единица измерения	Значение результата использования субсидий							Итоговое значение результата использования субсидий	Срок достижения результата использования субсидий		
			2023	2024	2025	2026	2027	2028	2029			2030	
Субсидии из краевого бюджета бюджетам муниципальных образований Приморского края на софинансирование расходных обязательств, возникающих при реализации мероприятий по модернизации муниципальных детских школ искусств по видам искусств	реконструированы и (или) капитально отремонтированы муниципальные детские школы искусств по видам искусств	ед.	9	3	0	0	0	0	0	0	0	12	2024

».

Приложение № 12  
к постановлению  
Правительства Приморского края  
от 29.08.2023 № 602-пп

«Приложение

к Порядку

предоставления и расходования субсидий из краевого бюджета бюджетам муниципальных образований Приморского края на создание модельных муниципальных библиотек

### РЕЗУЛЬТАТЫ ИСПОЛЬЗОВАНИЯ СУБСИДИИ, предоставляемой из краевого бюджета бюджетам муниципальных образований Приморского края на создание модельных муниципальных библиотек

Наименование субсидий	Наименование результата использования субсидии	Единица измерения	Значение результата использования субсидий							Итоговое значение результата использования субсидий	Срок достижения результата использования субсидий		
			2023	2024	2025	2026	2027	2028	2029			2030	
Субсидии из краевого бюджета бюджетам муниципальных образований Приморского края на создание модельных муниципальных библиотек	переоснащены муниципальные библиотеки по модельному стандарту	Ед.	10	0	0	0	0	0	0	0	0	10	2023

».

Приложение № 13  
к постановлению  
Правительства Приморского края  
от 29.08.2023 № 602-пп

«Приложение

к Порядку предоставления и расходования субсидий из краевого бюджета бюджетам муниципальных образований Приморского края на создание виртуальных концертных залов

### РЕЗУЛЬТАТЫ ИСПОЛЬЗОВАНИЯ СУБСИДИИ, предоставляемой из краевого бюджета бюджетам муниципальных образований Приморского края на создание виртуальных концертных залов

Наименование субсидий	Наименование результата использования субсидии	Единица измерения	Значение результата использования субсидий							Итоговое значение результата использования субсидий	Срок достижения результата использования субсидий		
			2023	2024	2025	2026	2027	2028	2029			2030	
Субсидии из краевого бюджета бюджетам муниципальных образований Приморского края на создание виртуальных концертных залов	количество созданных виртуальных концертных залов (нарастающим итогом)	ед.	3	0	0	0	0	0	0	0	0	3	2023

».

Приложение № 14  
к постановлению  
Правительства Приморского края  
от 29.08.2023 № 602-пп

«Приложение № 25  
к государственной программе Приморского края «Развитие культуры Приморского края»

### ПОРЯДОК предоставления и расходования субсидий из краевого бюджета бюджетам муниципальных образований Приморского края на софинансирование расходных обязательств, возникающих при реализации мероприятий по развитию сети учреждений культурно-досугового типа в сельской местности

1. Настоящий Порядок определяет цель, условия и порядок предоставления и расходования субсидий из краевого бюджета, источником финансового обеспечения которых в том числе являются субсидии из федерального бюджета, бюджетам муниципальных образований Приморского края на софинансирование расходных обязательств, возникающих при реализации мероприятий по развитию сети учреждений

культурно-досугового типа в сельской местности (далее соответственно - субсидии, муниципальные образования), в целях реализации регионального проекта «Культурная среда», направленного на реализацию национального проекта «Культура», критерий отбора муниципальных образований для предоставления субсидий, методику расчета субсидий, порядок возврата субсидий в случае нарушения условий, целей и порядка, установленных при их предоставлении.

2. Целью предоставления субсидии является создание и модернизация учреждений культурно-досугового типа в сельской местности, включая строительство, реконструкцию и капитальный ремонт зданий (далее - создание и модернизация учреждений культурно-досугового типа в сельской местности, объект).

Субсидии не предоставляются в целях софинансирования расходных обязательств муниципальных образований:

на корректировку проектно-сметной документации;

на благоустройство прилегающей территории;

подключение к инженерным сетям;

на закупку и установку оборудования, мебели, компьютерной и оргтехники.

3. Критерием отбора для получения субсидий является наличие объекта муниципального образования в уведомлении (письме) Минкультуры России с пообъектным распределением субсидий.

4. Условия предоставления субсидий:

4.1. Субсидии на капитальный ремонт предоставляются при условии:

наличия правового акта муниципального образования (или муниципальной программы), устанавливающего расходное обязательство муниципального образования, на исполнение которого предоставляется субсидия;

наличия в бюджете муниципального образования (сводной бюджетной росписи местного бюджета) бюджетных ассигнований на исполне-

ние расходных обязательств муниципального образования, в целях финансирования которых предоставляется субсидия в объеме, необходимом для их исполнения с учетом предельного уровня финансирования расходных обязательств, определенного в соответствии с Правилами формирования, предоставления и распределения субсидий из краевого бюджета бюджетам муниципальных образований Приморского края, утвержденными постановлением Правительства Приморского края от 10 января 2020 года № 6-пн «О формировании, предоставлении и распределении субсидий из краевого бюджета бюджетам муниципальных образований Приморского края» (далее - Правила формирования), включая размер субсидии, планируемой к предоставлению из краевого бюджета;

заключения органами местного самоуправления муниципальных образований муниципальных контрактов (договоров) на осуществление закупок товаров, работ, услуг в целях выполнения полномочий органов местного самоуправления муниципальных образований по вопросам местного значения, на финансирование которых предоставляются субсидии на условиях, не предусматривающих авансовые платежи;

в 2023 году по договорам (муниципальным контрактам) на осуществление закупок товаров, работ, услуг, в целях финансирования которых предоставляется субсидия, возможно установление авансовых платежей в размере, не превышающем 30 процентов суммы соответствующего договора (муниципального контракта);

наличия положительного заключения государственной экспертизы проектно-сметной документации на ремонт объекта и (или) положительного заключения государственной экспертизы о достоверности определения сметной стоимости ремонта объекта культуры;

наличия обязательства муниципального образования:

- по профилю использованию и обеспечению эксплуатации за счет средств местного бюджета объекта культуры, отремонтированного за счет субсидии;
- по срокам завершения капитального ремонта;
- по объему собственных средств бюджета муниципального образования, направляемых на капитальный ремонт.

4.2. Субсидии на строительство, реконструкцию объектов культуры при условии:

наличия правового акта муниципального образования (или муниципальной программы), устанавливающего расходное обязательство муниципального образования, на исполнение которого предоставляется субсидия;

наличия в бюджете муниципального образования (сводной бюджетной росписи местного бюджета) бюджетных ассигнований на исполнение расходных обязательств муниципального образования, в целях финансирования которых предоставляется субсидия в объеме, необходимом для их исполнения с учетом предельного уровня финансирования расходных обязательств, определенного в соответствии с Правилами формирования, включая размер субсидии, планируемой к предоставлению из краевого бюджета;

заключения органами местного самоуправления муниципальных контрактов (договоров) на осуществление закупок товаров, работ, услуг в целях выполнения полномочий органов местного самоуправления по вопросам местного значения, на финансирование которых предоставляются субсидии на условиях, не предусматривающих авансовые платежи, за исключением случаев:

при заключении договоров (муниципальных контрактов) о выполнении работ по строительству, реконструкции объектов капитального строительства муниципальной собственности, в целях финансирования которых предоставляются субсидии, возможно установление авансовых платежей в размере, не превышающем 30 процентов суммы соответствующего договора (муниципального контракта);

по договорам о подключении (технологическом присоединении) строящегося, реконструируемого или построенного, но не подключенного здания, строения, сооружения или иного объекта капитального строительства муниципальной собственности возможно установление авансовых платежей в размере, установленном Правительством Российской Федерации;

наличия проектно-сметной документации с положительным заключением государственной экспертизы и положительным заключением о достоверности определения сметной стоимости объекта капитального строительства или заключения технологического и ценового аудита на обоснование инвестиций, в случае если подготовка обоснования инвестиций для объекта капитального строительства в соответствии с законодательством Российской Федерации является обязательной;

наличия решений о предоставлении земельных участков под строительство;

наличия обязательства муниципального образования:

- по профилю использованию и обеспечению эксплуатации за счет средств местного бюджета объекта культуры, построенного, реконструированного за счет субсидии;
- по срокам ввода в эксплуатацию объекта капитального строительства;
- по объему собственных средств бюджета муниципального образования, направляемых на реализацию проекта.

5. Для получения субсидий уполномоченный орган местного самоуправления муниципального образования направляет в министерство культуры и архивного дела Приморского края (далее - министерство) в срок до 1 июня года, предшествующего году предоставления субсидии, следующие документы:

5.1. На капитальный ремонт:

- заявку о предоставлении субсидии, составленную по форме, утвержденной министерством;
- копию правового акта муниципального образования (или муниципальной программы), устанавливающего расходное обязательство муниципального образования, на исполнение которого предоставляется субсидия;
- копию утвержденной сметной документации по ремонту объектов культуры;
- копию положительного заключения государственной экспертизы о достоверности определения сметной стоимости капитального ремонта; обязательство муниципального образования:

- по профилю использованию и обеспечению эксплуатации за счет средств местного бюджета объекта культуры, отремонтированного за счет субсидии;
- по срокам завершения капитального ремонта;
- по объему собственных средств бюджета муниципального образования, направляемых на капитальный ремонт;
- о соблюдении условия, установленного абзацами четвертым, пятым подпункта 4.1 пункта 4 настоящего Порядка.

Документы, указанные в настоящем пункте, заверяются в установленном порядке печатью и подписью руководителя (иного уполномоченного лица) органа местного самоуправления муниципального образования.

5.2. На строительство, реконструкцию объектов культуры:

- заявку на предоставление субсидий по форме, утвержденной министерством;
- копию нормативного правового акта муниципального образования (или муниципальной программы), устанавливающего расходное обязательство муниципального образования, на исполнение которого предоставляется субсидия;
- утвержденную проектно-сметную документацию;
- копию положительного заключения государственной экспертизы проектной документации, содержащей оценку достоверности определения сметной стоимости объекта капитального строительства или заключения технологического и ценового аудита на обоснование инвестиций в случае если подготовка обоснования инвестиций для объекта капитального строительства в соответствии с законодательством Российской Федерации является обязательной;

- документ о праве муниципальной собственности на земельный участок, на котором планируется строительство, реконструкция объекта культуры;
- обязательство муниципального образования:

- по срокам ввода в эксплуатацию объекта капитального строительства;
- по объему собственных средств бюджета муниципального образования, направляемых на строительство, реконструкцию;
- по профилю использованию и обеспечению эксплуатации за счет средств местного бюджета объекта культуры, построенного, реконструированного за счет субсидии;

- о соблюдении условия, установленного абзацами четвертым - шестым подпункта 4.2 пункта 4 настоящего Порядка.

Документы, указанные в настоящем пункте, заверяются в установленном порядке печатью и подписью руководителя (иного уполномоченного лица) органа местного самоуправления муниципального образования.

6. Распределение субсидий между бюджетными муниципальными образованиями, соответствующими условиям и критериям, установленным пунктами 3 и 4 настоящего постановления, представивших документы, предусмотренные пунктом 5 настоящего Порядка, утверждается постановлением Правительства Приморского края о краевом бюджете на соответствующий финансовый год и плановый период.

Размер субсидии  $i$ -тому муниципальному образованию ( $V_i$ ) рассчитывается по формуле:

$V_i = R_i + C_i + D_i$ , где:

$R_i$  - размер субсидии из федерального бюджета на создание и модернизацию учреждений культурно-досугового типа в сельской местности (для  $i$ -того муниципального образования);

$C_i$  - размер бюджетных ассигнований за счет средств краевого бюджета, определенный в соответствии с предельным уровнем финансирования расходных обязательств Приморского края (для  $i$ -того муниципального образования);

$D_i$  - размер бюджетных ассигнований за счет средств краевого бюджета, в случае дополнительной потребности для обеспечения реализации мероприятий по созданию и модернизации учреждений культурно-досугового типа в сельской местности, в пределах сметной стоимости строительства (реконструкции) объекта, согласованной ГАУК «Примгосэкспертиза» (для  $i$ -того муниципального образования);

7. Предоставление субсидий из краевого бюджета бюджетам муниципальных образований осуществляется в соответствии со сводной бюджетной росписью краевого бюджета, кассовым планом исполнения краевого бюджета в пределах лимитов бюджетных обязательств, доведенных министерству на указанные цели на соответствующий финансовый год.

В случае выделения министерству дополнительных бюджетных ассигнований из краевого бюджета в текущем финансовом году на предоставление субсидий, указанные средства субсидии распределяются постановлением Правительства Приморского края о краевом бюджете на соответствующий финансовый год между бюджетами муниципальных образований (при наличии потребности), соответствующих критериям и условиям, предусмотренным соответственно пунктами 3 и 4 настоящего Порядка, и представивших в министерство документы, предусмотренные пунктом 5 настоящего Порядка, не позднее 1 августа текущего финансового года.

Распределение дополнительных средств субсидий на текущий год осуществляется по формуле, предусмотренной пунктом 6 настоящего Порядка, по соответствующему направлению.

Без внесения изменений в закон Приморского края о краевом бюджете на текущий финансовый год и плановый период могут быть внесены изменения в распределение объемов субсидий между муниципальными образованиями в случае:

- экономию средств по результатам проведения закупочных процедур;
- нарушения муниципальных образований положений настоящего Порядка;

- если отношение размера субсидии к размеру расходного обязательства муниципального образования в процентном выражении превышает предельный уровень финансирования, установленный Правительством Приморского края;
- отказа муниципального образования от получения субсидии из краевого бюджета.

Изменения в распределение объемов субсидий между муниципальными образованиями подтверждаются нормативными правовыми актами Правительства Приморского края с последующим внесением изменений в закон Приморского края о краевом бюджете на текущий финансовый год и плановый период.

8. Предоставление субсидий бюджетам муниципальных образований осуществляется на основании соглашения о предоставлении субсидии, заключаемого между министерством и муниципальным образованием в соответствии с типовой формой, утвержденной Министерством финансов Российской Федерации (далее - соглашение). Соглашение заключается в сроки, установленные Бюджетным кодексом Российской Федерации, и должно содержать в том числе:

- размер предоставляемой субсидии, условия и сроки предоставления субсидии;
- предельный уровень финансирования, определенный в соответствии с Правилами формирования, включая размер субсидии, планируемой к предоставлению из краевого бюджета;

- обязательство органа муниципального образования по наличию в местном бюджете бюджетных ассигнований на исполнение расходных обязательств муниципального образования в объеме, необходимом для их исполнения, с учетом установленного предельного уровня финансирования, определенного в соответствии с Правилами формирования;

значения результатов использования субсидии, которые должны быть достигнуты соответствующим муниципальным образованием в результате предоставления субсидии, а также обязательства муниципального образования по их достижению;

положение об обеспечении соблюдения муниципального образованием условий, целей и порядка, установленных при предоставлении субсидии;

порядок осуществления контроля за выполнением муниципальным образованием обязательств, предусмотренных соглашением;

обязательство муниципального образования о предоставлении отчетов в соответствии с пунктом 13 настоящего Порядка;

наименование уполномоченного органа местного самоуправления муниципального образования, на которое возлагаются функции по исполнению (координации исполнения) соглашения со стороны муниципального образования и представление отчетности;

порядок возврата субсидий в случае установления по итогам проверки, проведенных министерством и органами государственного финансового контроля, факта нарушения целей и условий, предусмотренных настоящим Порядком и соглашением;

порядок возврата субсидий, не использованных в текущем финансовом году;

ответственность сторон за нарушение условий соглашения;

перечень объектов капитального строительства и (или) объектов недвижимого имущества с указанием наименований, адресов (при наличии), мощности объектов, сроков ввода в эксплуатацию и обязательств муниципального образования по соблюдению графика выполнения мероприятий по проектированию и (или) строительству (реконструкции) или приобретению указанных объектов в пределах установленной стоимости строительства (реконструкции) или стоимости приобретения объектов - в отношении субсидий, предоставляемых на финансирование объектов капитального строительства.

9. Для перечисления субсидии уполномоченный орган местного самоуправления в срок до 15 декабря текущего финансового года направляет в министерство следующие документы:

- выписку из муниципального правового акта о бюджете муниципального образования на текущий финансовый год (текущий финансовый год и плановый период), предусматривающего бюджетные ассигнования на исполнение расходного обязательства муниципального образования, включая субсидию;
- копию правового акта муниципального образования (или муниципальной программы), устанавливающего расходное обязательство муниципального образования, на исполнение которого предоставляется субсидия, с учетом средств субсидии;
- копию муниципального контракта (договора) по капитальному ремонту, строительству, реконструкции объектов культуры;
- копии подписанных актов выполненных работ (форма № КС-2), справок о стоимости выполненных работ и затрат (форма № КС-3);
- копию муниципального контракта (договора) на оказание услуг по строительному контролю, предусмотренному в составе ПСД;
- копию подписанных документов, подтверждающих оказание услуг по строительному контролю, предусмотренному в составе ПСД;
- копии документов, подтверждающих произведенные расходы за счет средств местного бюджета на мероприятие, на исполнение которого предоставлялась субсидия.

Документы, указанные в настоящем пункте, заверяются печатью и подписью руководителя (иного уполномоченного лица) органа местного самоуправления муниципального образования.

10. В случае заключения муниципальных контрактов (договоров), предусматривающих установление авансовых платежей для перечисления субсидии, уполномоченный орган местного самоуправления муниципального образования представляет в министерство следующие документы:

- 10.1. Для перечисления субсидии в размере авансовых платежей в срок не позднее 1 октября соответствующего года:

- выписку из муниципального правового акта о бюджете муниципального образования на соответствующий финансовый год (соответствующий финансовый год и плановый период), предусматривающего бюджетные ассигнования на исполнение расходного обязательства муниципального образования, включая субсидию;
- копию нормативного правового акта муниципального образования (или муниципальной программы), устанавливающего расходное обязательство муниципального образования, на исполнение которого предоставляется субсидия, с учетом средств субсидии;
- копию муниципального контракта (договора) по капитальному ремонту, по строительству, реконструкции объектов культуры, предусматривающего условия авансирования;
- копии документов, подтверждающих произведенные расходы за счет средств местного бюджета на мероприятие, на исполнение которого предоставлялась субсидия;
- копию муниципального контракта (договора) на оказание услуг по строительному контролю, предусмотренному в составе ПСД, предусматривающего условия авансирования.

Документы, указанные в настоящем подпункте, заверяются печатью и подписью главы (иного уполномоченного лица) муниципального образования.

10.2. Для перечисления оставшейся части субсидии до 20 декабря соответствующего года:

- копии подписанных актов выполненных работ (форма № КС-2), справок о стоимости выполненных работ и затрат (форма № КС-3);
- копии подписанных документов, подтверждающих оказание услуг по строительному контролю, предусмотренному в составе ПСД;
- копии документов, подтверждающих произведенные расходы за счет средств местного бюджета на мероприятие, на исполнение которого предоставлялась субсидия.

Документы, указанные в настоящем подпункте, заверяются печатью и подписью главы (иного уполномоченного лица) муниципального образования.

11. Перечисление субсидий в бюджеты муниципальных образований осуществляется с лицевого счета для учета операций по переданным полномочиям получателя бюджетных средств, открытого министерству в Управлении Федерального казначейства по Приморскому краю, в пределах суммы, необходимой для оплаты денежных обязательств по расходам покупателей средств местного бюджета в течение десяти рабочих дней после даты получения документов, предусмотренных пунктами 9, 10 настоящего Порядка.

12. Субсидии носят целевой характер и не могут быть использованы на цели, не предусмотренные настоящим Порядком.

13. Уполномоченный орган местного самоуправления обеспечивает:

- предоставление в министерство в форме электронного документа в государственной интегрированной информационной системе управления общественными финансами «Электронный бюджет» отчетов о:

- расходах муниципального образования, в целях финансирования которых предоставляется субсидия, по форме согласно приложению к Соглашению ежеквартально не позднее 10 числа месяца, следующего за отчетным кварталом;

- достижения значения результата использования субсидии по форме согласно приложению к Соглашению, не позднее 10 января года, следующего за годом, в котором была получена субсидия.

14. Ответственность за результаты использования субсидий, целевое использование субсидий, достоверность представляемых в министерство документов и отчетов, предусмотренных настоящим Порядком, возлагается на органы местного самоуправления муниципального образования.

15. Министерство обеспечивает соблюдение муниципальными образованиями условий, целей и порядка, установленных при предоставлении субсидий.

16. Министерство и органы государственного финансового контроля осуществляют проверку соблюдения муниципальными образованиями условий, целей и порядка предоставления субсидий.

17. Оценка эффективности использования субсидий муниципальными образованиями осуществляется министерством по итогам финансового года путем сравнения фактически достигнутых значений и установленных соглашением значений результата использования субсидий согласно приложению к настоящему Порядку.

Значение результата использования субсидии для каждого муниципального образования устанавливается Соглашением.

18. Не использованные по состоянию на 1 января текущего финансового года субсидии подлежат возврату в доход краевого бюджета в течение первых 15 дней текущего финансового года.

В случае если неиспользованный остаток субсидий не перечислен в доход краевого бюджета, указанные средства подлежат взысканию в порядке, утвержденном министерством финансов Приморского края.

19. В случае если органом местного самоуправления муниципального образования по состоянию на 31 декабря года предоставления субсидии не исполнено обязательство по достижению значений результатов использования субсидии, предусмотренного соглашением, и в срок до первой даты представления отчетности о достижении такого значения в году, следующем за годом предоставления субсидии, значения результатов использования субсидии не достигнуты, объем средств, подлежащий возврату из местного бюджета в краевой бюджет в срок до 1 мая года, следующего за годом предоставления субсидии, рассчитывается по формуле:

$V_{возврата} = (V_{субсидии} \times k \times m / n) \times 0,1$ , где:

$V_{субсидии}$  - размер субсидии, предоставленной бюджету муниципального образования в отчетном финансовом году (без учета размера остатка субсидии, не использованного по состоянию на 1 января текущего финансового года);

$m$  - количество результатов использования субсидии, по которым индекс, отражающий уровень достижения  $i$ -го результата использования субсидии, имеет положительное значение;

$n$  - общее количество результатов использования субсидии;

$k$  - коэффициент возврата субсидии (используются только положительные значения индекса, отражающего уровень достижения  $i$ -го результата использования субсидии), который рассчитывается по формуле:

$k = \sum D_i / m$ , где:

$D_i$  - индекс, отражающий уровень достижения  $i$ -го результата использования субсидии, определяется по формуле:

$D_i = 1 - T_i / S_i$ , где:

$T_i$  - фактически достигнутое значение  $i$ -го результата использования субсидии на отчетную дату;

$S_i$  - значение  $i$ -го результата использования субсидии, установленное соглашением.

Основанием для освобождения муниципального образования от применения мер ответственности, установленных настоящим пунктом, является документально подтвержденное наступление обстоятельств непреодолимой силы, установленных в пункте 20 Правил формирования, предоставления и распределения субсидий из федерального бюджета бюджетам субъектов Российской Федерации, утвержденных постановлением Правительства Российской Федерации от 30 сентября 2014 года № 999 «О формировании, предоставлении и распределении субсидий из федерального бюджета бюджетам субъектов Российской Федерации», препятствующих исполнению соответствующих обязательств. Документы, подтверждающие наступление обстоятельств непреодолимой силы, направляются в министерство за подписью главы муниципального образования не позднее 1 марта года, следующего за годом предоставления субсидии. Одновременно с указанными документами представляется информация о предпринимаемых мерах по устранению нарушения и персональной ответственности должностных лиц, ответственных за такое нарушение.

20. В случае нарушения муниципальными образованиями требований настоящего Порядка (в том числе в случае нецелевого использования субсидий, несоблюдения уровня финансирования за счет средств бюджета муниципальных образований) перечисленная субсидия подлежит возврату в краевой бюджет.

Требование о возврате субсидии в краевой бюджет (далее - требование) направляется министерством уполномоченному органу местного самоуправления в течение десяти рабочих дней со дня установления нарушения.

Возврат субсидии производится уполномоченным органом местного самоуправления в течение пяти рабочих дней со дня получения требования министерства по реквизитам и коду бюджетной классификации Российской Федерации, указанным в требовании.

Приложение к Порядку предоставления и расходования субсидий из краевого бюджета бюджетам муниципальных образований Приморского края на финансирование расходных обязательств, возникающих при реализации мероприятий по развитию сети учреждений культурно-досугового типа в сельской местности

Наименование субсидий	Наименование результата использования субсидии	Единица измерения	Значение результата использования субсидий							Итоговое значение результата использования субсидий	Срок достижения результата использования субсидий
			2023	2024	2025	2026	2027	2028	2029		
Субсидии из краевого бюджета бюджетам муниципальных образований Приморского края на финансирование расходных обязательств, возникающих при реализации мероприятий по созданию и модернизации учреждений культурно-досугового типа в сельской местности	количество построенных (реконструированных) и капитально отремонтированных сельских учреждений культуры	ед.	12	3	0	0	0	0	0	15	2024



Приложение № 15  
к постановлению  
Правительства Приморского края  
от 29.08.2023 № 602-пп

«Приложение № 27  
к государственной программе Приморского края «Развитие культуры Приморского края»

## ПОРЯДОК предоставления и расходования субсидий из краевого бюджета бюджетам муниципальных образований Приморского края на модернизацию муниципальных библиотек

1. Настоящий Порядок определяет цель, условия и порядок предоставления и расходования субсидий из краевого бюджета бюджетам муниципальных образований Приморского края на модернизацию муниципальных библиотек (далее - субсидии), критерии отбора муниципальных образований Приморского края для предоставления субсидии, методику расчета субсидии, а также порядок возврата субсидий в случае нарушения условий, целей и порядка, установленных при их предоставлении.

2. Министерство культуры и архивного дела Приморского края (далее - министерство) является главным распорядителем средств краевого бюджета, осуществляющим предоставление субсидии в соответствии со сводной бюджетной росписью краевого бюджета, кассовым планом исполнения краевого бюджета в пределах лимитов бюджетных обязательств, доведенных министерству на указанные цели на соответствующий финансовый год.

3. Субсидии предоставляются бюджетам городских округов, расположенных на территории Приморского края (далее - муниципальное образование), в целях софинансирования расходных обязательств, возникающих при выполнении полномочий органов местного самоуправления муниципальных образований, установленных действующим законодательством, по организации библиотечного обслуживания населения посредством модернизации муниципальных библиотек, включая следующие мероприятия:

- а) оснащение специализированным информационно-техническим оборудованием, в том числе: RFID-оборудование, компьютерная техника и периферия, оборудование для работы с виртуальной и дополненной реальностью, проекторы, 3d принтеры, электронные книги, интерактивные информационные стенды, фото-, видеоаппаратура, звуковое оборудование (далее - специализированное оборудование);
- б) приобретение программного обеспечения, необходимого для работы со специализированным оборудованием;
- в) приобретение трансформируемой мобильной мебели, позволяющей оптимально организовать внутреннее пространство муниципальной библиотеки;
- г) профессиональная переподготовка и повышение квалификации основного персонала муниципальных библиотек.

4. Критериями отбора муниципальных образований для предоставления субсидии являются:  
численность населения муниципального образования до 200,0 тыс. человек;  
наличие на территории муниципального образования централизованной библиотечной системы;  
количество зарегистрированных в муниципальных библиотеках муниципального образования пользователей - не менее 7000 человек в год; процент охвата населения муниципального образования библиотечным обслуживанием не менее 17 процентов.

5. Условиями предоставления субсидий являются:  
наличие правового акта муниципального образования (или муниципальной программы), устанавливающего расходное обязательство муниципального образования, на исполнение которого предоставляется субсидия;

наличие в бюджете муниципального образования (сводной бюджетной росписи местного бюджета) бюджетных ассигнований на исполнение расходных обязательств муниципального образования, в целях софинансирования которых предоставляется субсидия, в объеме, необходимом для их исполнения, с учетом предельного уровня софинансирования расходного обязательства, определенного в соответствии с Правилами формирования, предоставления и распределения субсидий из краевого бюджета бюджетам муниципальных образований Приморского края, утвержденными постановлением Правительства Приморского края от 10 января 2020 года № 6-пп «О формировании, предоставлении и распределении субсидий из краевого бюджета бюджетам муниципальных образований Приморского края» (далее - Правила формирования), включая размер субсидии, планируемой к предоставлению из краевого бюджета;  
наличие в муниципальной библиотеке высокоскоростного широкополосного доступа к информационно-телекоммуникационной сети Интернет;

наличие единого корпоративного стиля сети муниципальных библиотек, расположенных в муниципальном образовании;  
заключение органами местного самоуправления муниципальных контрактов (договоров) на осуществление закупок товаров, работ, услуг, на финансирование которых предоставляются субсидии на условиях, не предусматривающих авансовые платежи.

6. Для получения субсидии уполномоченный орган местного самоуправления муниципального образования представляет в министерство в срок не позднее 1 июня года, предшествующего году получения субсидии, следующие документы:  
заявку о предоставлении субсидии, составленную по форме, утвержденной министерством;  
копию правового акта муниципального образования (или муниципальной программы), устанавливающего расходное обязательство муниципального образования, на исполнение которого предоставляется субсидия;  
копию проекта модернизации муниципальных библиотек, включающего комплекс запланированных мероприятий, ответственных исполнителей реализации мероприятий, сроки их реализации и результат достижения показателей;

выписку из решения о местном бюджете (сводной бюджетной росписи муниципального образования) на текущий финансовый год и плановый период, предусматривающую бюджетные ассигнования на модернизацию муниципальных библиотек, подписанную главой (иным уполномоченным лицом) муниципального образования, в случае отсутствия - гарантийное письмо главы (иного уполномоченного лица) муниципального образования, предусматривающее обязательство по внесению в местный бюджет (сводную бюджетную роспись) бюджетных ассигнований на цели, указанные в настоящем абзаце (далее - гарантийное письмо);

документ, подтверждающий наличие в муниципальной библиотеке высокоскоростного широкополосного доступа к информационно-телекоммуникационной сети Интернет;

информационную справку о наличии на территории муниципального образования централизованной библиотечной системы, количестве зарегистрированных пользователей в год, проценте охвата населения муниципального образования библиотечным обслуживанием за последние два года, предшествующие году подачи заявки о предоставлении субсидии;

письменное обязательство муниципального образования о соблюдении условия, установленного абзацем шестым пункта 5 настоящего Порядка.

Документы, указанные в настоящем пункте, заверяются печатью и подписью главы (иного уполномоченного лица) муниципального образования.

7. Министерство в течение пяти рабочих дней со дня окончания срока приема документов, указанных в пункте 6 настоящего Порядка, осуществляет проверку соответствия муниципального образования критериям и условиям, установленным пунктами 4 и 5 настоящего Порядка, а также проверку полноты представленных в соответствии с пунктом 6 настоящего Порядка документов и достоверности сведений, содержащихся в документах;

принимает решение о включении в материалы бюджетных проектировок на очередной финансовый год и плановый период (об отказе о включении в материалы бюджетных проектировок на очередной финансовый год и плановый период) муниципальному образованию субсидии.

Основаниями для отказа о включении в материалы бюджетных проектировок на очередной финансовый год и плановый период являются:

- несоответствие муниципального образования критериям и условиям, установленным пунктами 4 и 5 настоящего Порядка;
- непредставление (представление не в полном объеме) документов, указанных в пункте 6 настоящего Порядка;
- непредставление документов в срок, указанный в пункте 6 настоящего Порядка;
- недостоверность сведений, содержащихся в документах.

Министерство направляет в уполномоченные органы местного самоуправления муниципальных образований письменные уведомления о предоставлении субсидии или об отказе в предоставлении субсидии (с указанием причин отказа) в течение семи рабочих дней со дня принятия министерством соответствующего решения.

8. Распределение субсидий между бюджетами муниципальных образований утверждается законом Приморского края о краевом бюджете на соответствующий финансовый год и плановый период.

Размер субсидии  $i$ -тому муниципальному образованию ( $S_i$ ) определяется по следующей формуле:

$$S_i = S_3 \times ((C_i \times K_i) \times Y_i / \text{SUM}((C_i \times K_i) \times Y_i)), \text{ где:}$$

$S_3$  - общий объем средств, предусмотренных законом Приморского края о краевом бюджете на соответствующий финансовый год и плановый период, на выплату субсидий;

$C_i$  - размер потребности  $i$ -того муниципального образования в субсидии на модернизацию одной муниципальной библиотеки (согласно представленной заявке о предоставлении субсидии);

$K_i$  - количество муниципальных библиотек  $i$ -того муниципального образования, на модернизацию которых предоставляется субсидия (согласно представленной заявке о предоставлении субсидии);

$Y_i$  - предельный уровень софинансирования расходного обязательства  $i$ -того муниципального образования за счет субсидий, определенный в соответствии с Правилами формирования.

В случае если размер потребности в субсидиях, указанный в заявке о предоставлении субсидии муниципального образования, менее размера, определенного в соответствии с настоящим пунктом, субсидии муниципальным образованиям предоставляются в заявленном размере.

9. Предоставление субсидий бюджетам муниципальных образований осуществляется на основании соглашения о предоставлении субсидий, заключенного между министерством и уполномоченным органом местного самоуправления муниципального образования в соответствии с типовой формой, утвержденной министерством финансов Приморского края (далее - соглашение). Соглашение заключается в сроки, установленные Бюджетным кодексом Российской Федерации, и должно содержать в том числе:

- размер предоставляемой субсидии, условия и сроки предоставления субсидии;
- предельный уровень софинансирования, определенный в соответствии с пунктом 9 Правил формирования;
- обязательство муниципального образования по наличию в местном бюджете бюджетных ассигнований на исполнение расходных обязательств муниципального образования в объеме, необходимом для их исполнения, с учетом установленного предельного уровня софинансирования;
- значения результатов использования субсидии, которые должны быть достигнуты соответствующим муниципальным образованием в результате предоставления субсидии, а также обязательства муниципального образования по их достижению;
- положение об обеспечении соблюдения муниципальным образованием условий, целей и порядка, установленных при предоставлении субсидии;

порядок осуществления контроля за выполнением муниципальным образованием обязательств, предусмотренных соглашением; обязательство муниципального образования о предоставлении отчетов в соответствии с пунктом 14 настоящего Порядка;

порядок возврата субсидий в случае установления по итогам проверок, проведенных министерством и органами государственного финансового контроля, факта нарушения условий и порядка предоставления субсидий, предусмотренных настоящим Порядком и соглашением;

порядок возврата субсидий, не использованных в текущем финансовом году; ответственность сторон за нарушение условий соглашения.

10. Перечисление субсидий в бюджеты муниципальных образований осуществляется с лицевого счета для учета операций по переданному полномочию получателя бюджетных средств, открытого министерству в Управлении Федерального казначейства по Приморскому краю, в пределах суммы, необходимой для оплаты денежных обязательств по расходам получателей средств местного бюджета, в течение десяти рабочих дней после дня получения документов, предусмотренных пунктом 11 настоящего Порядка.

11. Для перечисления субсидий уполномоченный орган местного самоуправления муниципального образования в срок до 15 ноября текущего финансового года представляет в министерство следующие документы:

- копии муниципальных контрактов (договоров) на поставку товаров, выполнение работ, оказание услуг;
- копии документов, подтверждающих получение товаров, выполнение работ, оказание услуг;
- копии документов, подтверждающих произведенные расходы за счет средств местного бюджета на мероприятие, на исполнение которого предоставлялась субсидия;
- выписку из информационного правового акта о бюджете муниципального образования на соответствующий финансовый год (соответствующий финансовый год и плановый период), предусматривающего бюджетные ассигнования на исполнение расходного обязательства муниципального образования, включая субсидию, в случае представления гарантийного письма в соответствии с абзацем пятым пункта 6 настоящего Порядка;
- брендбук сети муниципальных библиотек, расположенных в муниципальном образовании.

Документы, указанные в настоящем пункте, заверяются печатью и подписью главы (иного уполномоченного лица) муниципального образования.

12. Субсидии носят целевой характер и не могут быть использованы на цели, не предусмотренные настоящим Порядком.

13. Уполномоченный орган местного самоуправления муниципального образования обеспечивает предоставление в министерство отчетов о:

- расходах муниципального образования, в целях софинансирования которых предоставляется субсидия, по форме, установленной соглашением, - нарастающим итогом ежеквартально, до 10 числа месяца, следующего за кварталом;
- достижении значения результата использования субсидии по форме, установленной соглашением, не позднее 10 января года, следующего за годом, в котором была получена субсидия.

14. Ответственность за результативность, целевое использование субсидий, достоверность представляемых в министерство документов и отчетов, предусмотренных настоящим Порядком, возлагается на органы местного самоуправления муниципальных образований.

15. Министерство обеспечивает результативность, адресность и целевой характер использования выделенных из краевого бюджета субсидий, обеспечивает соблюдение муниципальными образованиями условий, целей и порядка, установленных при предоставлении субсидии.

16. Министерство и органы государственного финансового контроля осуществляют проверку соблюдения муниципальными образованиями условий, целей и порядка предоставления субсидий.

17. Результаты использования субсидии приведены в приложении к настоящему Порядку.

Значения результатов использования субсидии для каждого муниципального образования устанавливаются соглашением.

Оценка эффективности использования субсидий муниципальными образованиями осуществляется министерством по итогам года, следующего за годом предоставления субсидии, путем сравнения фактически достигнутых значений и установленных соглашением значений результата использования субсидий.

18. Не использованные по состоянию на 1 января текущего финансового года субсидии подлежат возврату в доход краевого бюджета в течение первых 15 рабочих дней текущего финансового года по реквизитам и коду бюджетной классификации Российской Федерации, указанным в соглашении.

В случае если неиспользованный остаток субсидий не перечислен в доход краевого бюджета, указанные средства подлежат взысканию в порядке, утвержденном министерством финансов Приморского края.

19. Субсидии, использованные с нарушением условий, целей, порядка, установленных при их предоставлении (в том числе в случае нецелевого использования субсидий, несоблюдения уровня софинансирования за счет средств бюджета муниципальных образований), подлежат возврату в краевой бюджет.

Требование о возврате субсидии в краевой бюджет (далее - требование) направляется органу местного самоуправления муниципального образования министерством в течение 10 рабочих дней со дня установления нарушения.

Возврат субсидии производится органом местного самоуправления муниципального образования в течение пяти рабочих дней со дня получения требования по реквизитам и коду бюджетной классификации Российской Федерации, указанным в требовании.

20. Отношения, возникающие при нарушении муниципальным образованием обязательств по достижению значения результата использования субсидии, предусмотренного соглашением, основания для освобождения муниципального образования от мер финансовой ответственности, а также размер объема средств, подлежащих возврату из местного бюджета в краевой бюджет, регулируются пунктами 11, 15 - 21 Правил формирования.

Приложение

к Порядку

предоставления и расходования субсидий из краевого бюджета бюджетам муниципальных образований Приморского края на модернизацию муниципальных библиотек

## РЕЗУЛЬТАТ ИСПОЛЬЗОВАНИЯ СУБСИДИЙ, предоставляемых из краевого бюджета бюджетам муниципальных образований Приморского края на модернизацию муниципальных библиотек

№п/п	Наименование субсидий	Наименование результата использования субсидии	Единица измерения	Значение результата использования субсидий							Итоговое значение результата использования субсидий	Срок достижения итогового результата использования субсидий	
				2023	2024	2025	2026	2027	2028	2029			2030
1	Модернизация муниципальных библиотек	количество посещений общедоступных публичных библиотек	тыс. чел./год	6275,50	7172,00	8068,50	8965,00	9861,50	10758,00	11654,50	12551,00	12551,00	2030

».

Приложение № 16  
к постановлению  
Правительства Приморского края  
от 29.08.2023 № 602-пп

к Порядку предоставления и расходования субсидий из краевого бюджета бюджетам муниципальных образований Приморского края на техническое оснащение муниципальных музеев

## РЕЗУЛЬТАТЫ ИСПОЛЬЗОВАНИЯ СУБСИДИЙ, предоставляемых из краевого бюджета бюджетам муниципальных образований Приморского края на техническое оснащение муниципальных музеев

№ п/п	Наименование субсидий	Наименование результата использования субсидии	Единица измерения	Значение результата использования субсидий							Итоговое значение результата использования субсидий	Срок достижения итогового результата использования субсидий	
				2023	2024	2025	2026	2027	2028	2029			2030
1.	Техническое оснащение муниципальных музеев	количество муниципальных музеев, получивших техническое оснащение	ед.	3	7	0	0	0	0	0	0	7	2024

».

Приложение № 17  
к постановлению  
Правительства Приморского края  
от 29.08.2023 № 602-пп

«Приложение № 29  
к государственной программе Приморского края «Развитие культуры Приморского края»

## Порядок предоставления и расходования субсидий из краевого бюджета бюджетам муниципальных образований Приморского края на реновацию муниципальных учреждений отрасли культуры

1. Настоящий Порядок определяет цель, условия и порядок предоставления и расходования субсидий из краевого бюджета, источником

финансового обеспечения которых в том числе являются субсидии из федерального бюджета, бюджетам муниципальных образований Приморского края, на реновацию муниципальных учреждений отрасли культуры, в целях реализации регионального проекта «Культурная среда», направленного на реализацию национального проекта «Культура» (далее – реновация учреждений), критерии отбора муниципальных образований для предоставления субсидий, методику расчета субсидий, порядок возврата субсидий в случае нарушения условий, целей и порядка, установленных при их предоставлении.

Субсидии предоставляются бюджетам муниципальных образований Приморского края в целях софинансирования расходных обязательств, возникающих при выполнении полномочий органов местного самоуправления муниципальных образований по вопросам местного значения, установленных законодательством Российской Федерации, по созданию условий для обеспечения жителей соответствующих муниципальных образований услугами организаций культуры путем реновации муниципальных учреждений отрасли культуры, под которой в настоящем Порядке понимаются мероприятия по реконструкции, строительству, капитальному ремонту объектов капитального строительства и сохранению объектов культурного наследия.

2. Субсидии не предоставляются бюджетам муниципальных образований в целях софинансирования расходных обязательств муниципальных образований по финансовому обеспечению выполнения работ по проектированию, благоустройству территории, подключению к инженерным сетям, на закупку и установку оборудования, мебели, компьютерной и оргтехники.

3. Условиями предоставления субсидий являются:

наличие правового акта муниципального образования (или муниципальной программы), устанавливающего расходное обязательство муниципального образования, на исполнение которого предоставляется субсидия;

наличие в бюджете муниципального образования (сводной бюджетной росписи местного бюджета) бюджетных ассигнований на исполнение расходных обязательств муниципального образования, в целях софинансирования которых предоставляется субсидия, в объеме, необходимом для их исполнения, включая размер субсидии, планируемой к предоставлению из краевого бюджета;

наличие соглашения о предоставлении субсидии, заключенного с министерством в государственной интегрированной информационной системе «Электронный бюджет» по форме, аналогичной форме, установленной в соответствии с пунктом 12 Правил формирования, предоставления и распределения субсидий из федерального бюджета бюджетам субъектов Российской Федерации, утвержденных постановлением Правительства Российской Федерации от 30 сентября 2014 года № 999 «О формировании, предоставлении и распределении субсидий из федерального бюджета бюджетам субъектов Российской Федерации» (далее – Правила формирования);

заключение органами местного самоуправления муниципальных контрактов (договоров) на осуществление закупок товаров, работ, услуг, на софинансирование которых предоставляются субсидии на условиях авансирования не более 50 процентов;

наличие обязательства муниципального образования по профильному использованию и обеспечению эксплуатации за счет средств местного бюджета построенных, реконструированных, капитально отремонтированных объектов культуры и объектов культурного наследия, на которых проведены мероприятия по их сохранению в рамках реновации за счет субсидии.

Критерием отбора для получения субсидии является наличие объекта муниципального образования в уведомлении (письме) Министерства культуры Российской Федерации с пообъектным распределением субсидии.

Для получения субсидии уполномоченный орган местного самоуправления муниципального образования направляет в министерство культуры и архивного дела Приморского края (далее – министерство) следующие документы в срок не позднее 1 июня года, предшествующего году получения субсидии:

заявку о предоставлении субсидии, составленную по форме, утвержденной министерством;

копию правового акта муниципального образования (или муниципальной программы), устанавливающего расходное обязательство муниципального образования, на софинансирование которого предоставляется субсидия;

выписку из решения о местном бюджете (сводной бюджетной росписи муниципального образования) на текущий финансовый год и плановый период, предусматривающую бюджетные ассигнования на реновацию муниципальных учреждений отрасли культуры, подписанную главой (иным уполномоченным лицом) муниципального образования, в случае отсутствия – гарантийное письмо главы (иного уполномоченного лица) муниципального образования, предусматривающее обязательство по внесению в местный бюджет (сводную бюджетную роспись) бюджетных ассигнований на цели, указанные в настоящем абзаце (далее – гарантийное письмо);

письменное обязательство муниципального образования:

о соблюдении условия, установленного абзацем пятым пункта 3 настоящего Порядка;

по профильному использованию и обеспечению эксплуатации за счет средств местного бюджета построенных, реконструированных, капитально отремонтированных объектов культуры и объектов культурного наследия, на которых проведены мероприятия по их сохранению в рамках реновации за счет субсидии.

Документы, указанные в настоящем пункте, заверяются печатью и подписью главы (иного уполномоченного лица) муниципального образования.

Распределение субсидий между бюджетами муниципальных образований, соответствующих условиям и критериям, установленным пунктами 3 и 4 настоящего Порядка, представивших документы, предусмотренные пунктом 5 настоящего Порядка, утверждается законом Приморского края о краевом бюджете на соответствующий финансовый год и плановый период.

Распределение субсидий между бюджетами муниципальных образований на соответствующий финансовый год определяется по следующей формуле:

$V_i = T + K$ , где:  
 $V_i$  – размер бюджетных ассигнований из краевого бюджета, предоставляемых бюджету  $i$ -го муниципального образования на реновацию учреждения;

$T$  – объем средств краевого бюджета, источником финансового обеспечения которых являются средства федерального бюджета на реновацию учреждения, прошедшей конкурсный отбор для предоставления субсидии из федерального бюджета краевого бюджету на реновацию учреждения  $i$ -го муниципального образования, доведенный письмом (уведомлением) Министерства культуры Российской Федерации;

$K$  – размер субсидии, предусмотренный в краевом бюджете на реновацию учреждения  $i$ -го муниципального образования.  
 $K = T / \sum_{i=1}^n (100 - U_i)$ , где:

$U_i$  – уровень софинансирования расходного обязательства Приморского края, определенный в соответствии с Правилами формирования. Предоставление субсидий бюджетам муниципальных образований осуществляется на основании соглашения о предоставлении субсидии, заключаемого между министерством и уполномоченным органом местного самоуправления муниципального образования в соответствии с типовой формой, утвержденной Министерством финансов Российской Федерации (далее – соглашение). Соглашение заключается в сроки, установленные Бюджетным кодексом Российской Федерации, и должно содержать в том числе:

размер предоставляемой субсидии, порядок, условия и сроки предоставления субсидии;

предельный уровень софинансирования;

обязательство по наличию в бюджете муниципального образования бюджетных ассигнований на исполнение расходных обязательств муниципального образования в объеме, необходимом для их исполнения, с учетом установленного предельного уровня софинансирования;

значения результатов использования субсидии, которые должны быть достигнуты соответствующим муниципальным образованием в результате предоставления субсидии, а также обязательства муниципального образования по их достижению;

положение об обеспечении соблюдения муниципальным образованием целей, условий и порядка предоставления субсидий, установленных при предоставлении субсидии;

график перечисления субсидии, случаи и порядок внесения в него изменений;

обязательство муниципального образования о соблюдении графика выполнения мероприятий и ответственности за несоблюдение сроков, утвержденных графиком;

порядок осуществления контроля за выполнением муниципальным образованием обязательств, предусмотренных соглашением;

порядок возврата субсидий в случае установления по итогам проверок, проведенных министерством и органами государственного финансового контроля, факта нарушения целей, условий и порядка предоставления субсидий, предусмотренных настоящим Порядком и соглашением;

порядок возврата субсидий, не использованных в текущем финансовом году;

ответственность сторон за нарушение условий соглашения.

8. Предоставление субсидий из краевого бюджета бюджетам муниципальных образований осуществляется в соответствии со сводной бюджетной росписью краевого бюджета, кассовым планом исполнения краевого бюджета в пределах лимитов бюджетных обязательств, доведенных министерству на указанные цели на соответствующий финансовый год.

В случае выделения министерству дополнительных бюджетных ассигнований из краевого бюджета в текущем финансовом году на предоставление субсидий указанные средства субсидии распределяются законом Приморского края о краевом бюджете на соответствующий финансовый год между бюджетами муниципальных образований (при наличии потребности), соответствующих критериям и условиям, предусмотренным соответственно пунктами 3 и 4 настоящего Порядка, и представивших в министерство документы, предусмотренные пунктом 5 настоящего Порядка, не позднее 1 августа текущего финансового года.

Распределение дополнительных средств субсидий на текущий год осуществляется по формуле, предусмотренной пунктом 6 настоящего Порядка, по соответствующему направлению.

Без внесения изменений в закон Приморского края о краевом бюджете на текущий финансовый год и плановый период могут быть внесены изменения в распределение объемов субсидий между муниципальными образованиями в случае:

экономии средств по результатам проведения закупочных процедур;

нарушения муниципальными образованиями положений настоящего Порядка;

если отношение размера субсидии к размеру расходного обязательства муниципального образования в процентном выражении превышает предельный уровень софинансирования, установленный Правительством Приморского края;

отказа муниципального образования от получения субсидии из краевого бюджета.

Изменения в распределение объемов субсидий между муниципальными образованиями утверждаются нормативными правовыми актами Правительства Приморского края с последующим внесением изменений в закон Приморского края о краевом бюджете на текущий финансовый год и плановый период.

9. Перечисление субсидий в бюджеты муниципальных образований осуществляется с лицевого счета для учета операций по переданным полномочиям получателя бюджетных средств, открытого министерству в Управлении Федерального казначейства по Приморскому краю, в пределах суммы, необходимой для оплаты денежных обязательств по расходам получателей средств местного бюджета в течение десяти рабочих дней после дня получения документов, предусмотренных пунктами 10, 11 настоящего Порядка.

10. Для перечисления субсидий уполномоченный орган местного самоуправления в срок до 15 декабря текущего финансового года предоставляет в министерство следующие документы:

выписку из муниципального правового акта о бюджете муниципального образования на текущий финансовый год (текущий финансовый год и плановый период), предусматривающего бюджетные ассигнования на исполнение расходного обязательства муниципального образования, включая субсидию;

копию правового акта муниципального образования (или муниципальной программы), устанавливающего расходное обязательство муниципального образования, на исполнение которого предоставляется субсидия, с учетом средств субсидии;

копии муниципальных контрактов (договоров) на закупку товаров, выполнение работ, оказание услуг в целях выполнения полномочий органов местного самоуправления муниципальных образований по вопросам местного значения, на софинансирование которых предоставляется субсидия;

копии подписанных актов выполненных работ (форма № КС-2), справок о стоимости выполненных работ и затрат (форма № КС-3) (для строительства, реконструкции, капитального ремонта объектов культуры);

копию муниципального контракта (договора) на оказание услуг по строительному контролю, предусмотренному в составе ПСД (для строительства, реконструкции, капитального ремонта объектов культуры);

копию подписанных документов, подтверждающих оказание услуг по строительному контролю, предусмотренному в составе ПСД (для строительства, реконструкции, капитального ремонта объектов культуры).

Документы, указанные в настоящем пункте, заверяются в установленном порядке печатью и подписью руководителя (иного уполномоченного лица) органа местного самоуправления муниципального образования.

11. В случае заключения муниципальных контрактов (договоров), предусматривающих установление авансовых платежей для перечисления субсидии, уполномоченный орган местного самоуправления муниципального образования представляет в министерство следующие документы:

11.1. Для перечисления субсидии в размере авансовых платежей в срок не позднее 1 октября соответствующего года:

выписку из муниципального правового акта о бюджете муниципального образования на соответствующий финансовый год (соответствующий финансовый год и плановый период), предусматривающего бюджетные ассигнования на исполнение расходного обязательства муниципального образования, включая субсидию;

копию нормативного правового акта муниципального образования (или муниципальной программы), устанавливающего расходное обязательство муниципального образования, на исполнение которого предоставляется субсидия, с учетом средств субсидии;

копию муниципального контракта (договора) по капитальному ремонту, по строительству, реконструкции объектов культуры, предусматривающего условия авансирования;

копию муниципального контракта (договора) на оказание услуг по строительному контролю, предусмотренному в составе ПСД (для строительства, реконструкции, капитального ремонта);

копии подписанных документов, подтверждающих оказание услуг по строительному контролю, предусмотренному в составе ПСД (для строительства, реконструкции, капитального ремонта).

Документы, указанные в настоящем подпункте, заверяются печатью и подписью главы (иного уполномоченного лица) муниципального образования.

11.2. Для перечисления оставшейся части субсидии до 15 декабря соответствующего года:

копии подписанных актов выполненных работ (форма № КС-2), справок о стоимости выполненных работ и затрат (форма № КС-3) (для строительства, реконструкции, капитального ремонта);

копии подписанных документов, подтверждающих оказание услуг по строительному контролю, предусмотренному в составе ПСД (для строительства, реконструкции, капитального ремонта).

Документы, указанные в настоящем подпункте, заверяются печатью и подписью главы (иного уполномоченного лица) муниципального образования.

12. Субсидии носят целевой характер и не могут быть использованы на цели, не предусмотренные настоящим Порядком. Уполномоченный орган местного самоуправления обеспечивает:

предоставление в министерство в форме электронного документа в государственной интегрированной информационной системе управления общественными финансами («Электронный бюджет») отчетов о:

расходах муниципального образования, в целях софинансирования которых предоставляется субсидия, по форме, установленной соглашением – нарастающим итогом ежеквартально, до 10 числа месяца, следующего за кварталом;

достижении значения результата использования субсидии по форме, установленной соглашением, не позднее 15 января года, следующего за годом, в котором была получена субсидия.

13. Ответственность за результативность, целевое использование субсидий, достоверность представляемых в министерство документов и отчетов, предусмотренных настоящим Порядком, возлагается на органы местного самоуправления муниципального образования.

14. Министерство обеспечивает результативность, адресность и целевой характер использования выделенных из краевого бюджета субсидий, обеспечивает соблюдение муниципальными образованиями условий, целей и порядка, установленных при предоставлении субсидии.

15. Министерство и органы государственного финансового контроля осуществляют проверку соблюдения муниципальными образованиями условий, целей и порядка предоставления субсидий.

16. Оценка эффективности использования субсидий муниципальными образованиями осуществляется министерством по итогам года, в котором проводится освоение субсидии, путем сравнения фактически достигнутых значений и установленных соглашением значений результата использования субсидий.

Результат использования субсидии приведен в приложении к настоящему Порядку. Значение результата использования субсидии для каждого муниципального образования устанавливается соглашением.

17. Не использованные по состоянию на 1 января текущего финансового года субсидии подлежат возврату в доход краевого бюджета в течение первых 15 дней текущего финансового года по реквизитам и коду бюджетной классификации Российской Федерации, указанным в соглашении.

Если неиспользованный остаток субсидий не перечислен в доход краевого бюджета, указанные средства подлежат взысканию в порядке, утвержденном министерством финансов Приморского края.

18. Субсидии, использованные с нарушением целей, условий, порядка, установленных при их предоставлении (в том числе в случае нецелевого использования субсидий, несоблюдения уровня софинансирования за счет средств бюджета муниципальных образований), подлежат возврату в краевой бюджет.

Требование о возврате субсидии в краевой бюджет (далее – требование) направляется министерством органу местного самоуправления муниципального образования в течение десяти рабочих дней со дня установления нарушения.

Возврат субсидии производится муниципальным образованием в течение пяти рабочих дней со дня получения требования министерства по реквизитам и коду бюджетной классификации Российской Федерации, указанным в требовании.

19. В случае если органом местного самоуправления муниципального образования по состоянию на 31 декабря года предоставления субсидии не исполнено обязательство по достижению значений результатов использования субсидии, предусмотренного соглашением, и в срок до первой даты представления отчетности о достижении такого значения в году, следующем за годом предоставления субсидии, значения результатов использования субсидии не достигнуты, объем средств, подлежащий возврату из местного бюджета в краевой бюджет в срок до 1 мая года, следующего за годом предоставления субсидии, рассчитывается по формуле:

$V_{\text{возврата}} = (V_{\text{субсидии}} \times k \times m / n) \times 0,1$ , где:

$V_{\text{субсидии}}$  – размер субсидии, предоставленной бюджету муниципального образования в отчетном финансовом году (без учета размера остатка субсидии, не использованного по состоянию на 1 января текущего финансового года);

$m$  – количество результатов использования субсидии, по которым индекс, отражающий уровень недостижения  $i$ -го результата использования субсидии, имеет положительное значение;

$n$  – общее количество результатов использования субсидии;

$k$  – коэффициент возврата субсидии (используются только положительные значения индекса, отражающего уровень недостижения  $i$ -го результата использования субсидии), который рассчитывается по формуле:

$k = \sum D_i / m$ , где:

$D_i$  – индекс, отражающий уровень недостижения  $i$ -го результата использования субсидии, определяется по формуле:  
 $D_i = 1 - T_i / S_i$ , где:

$T_i$  – фактически достигнутое значение  $i$ -го результата использования субсидии на отчетную дату;

$S_i$  – значение  $i$ -го результата использования субсидии, установленное соглашением.

Основанием для освобождения муниципального образования от применения мер ответственности, установленных настоящим пунктом, является документально подтвержденное наступление обстоятельств непреодолимой силы, установленных в пункте 20 Правил формирования, препятствующих исполнению соответствующих обязательств. Документы, подтверждающие наступление обстоятельств непреодолимой силы, направляются в министерство за подписью главы муниципального образования не позднее 1 марта года, следующего за годом предоставления субсидии. Одновременно с указанными документами представляется информация о предпринятых мерах по устранению нарушения и персональной ответственности должностных лиц, ответственных за такое нарушение.

Приложение

к Порядку предоставления и расходования субсидий из краевого бюджета бюджетам муниципальных образований Приморского края на реновацию муниципальных учреждений отрасли культуры

## РЕЗУЛЬТАТЫ ИСПОЛЬЗОВАНИЯ СУБСИДИЙ, предоставляемых из краевого бюджета бюджетам муниципальных образований Приморского края на реновацию муниципальных учреждений отрасли культуры

№ п/п	Наименование субсидии	Наименование результата использования субсидии	Единица измерения	Значение результата использования субсидий							Итоговое значение результата использования субсидий	Срок достижения итогового результата использования субсидий	
				2023	2024	2025	2026	2027	2028	2029			2030
1.	Реновация учреждений отрасли культуры	проведение реновации муниципальных организаций отрасли культуры, направленной на улучшение качества культурной среды	единица	0,00	1,00	0,00	0,00	0,00	0,00	0,00	0,00	1	2024

».

Приложение № 18  
к постановлению  
Правительства Приморского края  
от 29.08.2023 № 602-пп

«Приложение  
к Порядку предоставления и расходования субсидий из краевого бюджета бюджетам муниципальных образований Приморского края на модернизацию муниципальных театров юного зрителя и театров кукол путем их капитального ремонта

## РЕЗУЛЬТАТЫ ИСПОЛЬЗОВАНИЯ СУБСИДИЙ, предоставляемых из краевого бюджета бюджетам муниципальных образований Приморского края на модернизацию муниципальных театров юного зрителя и театров кукол путем их капитального ремонта

№ п/п	Наименование субсидии	Наименование результата использования субсидии	Единица измерения	Значение результата использования субсидий							Итоговое значение результата использования субсидий	Срок достижения итогового результата использования субсидий	
				2023	2024	2025	2026	2027	2028	2029			2030
1.	Субсидии муниципальным образованиям на модернизацию театров юного зрителя и театров кукол	количество модернизированных театров юного зрителя и театров кукол	единица	2,00	0,00	0,00	0,00	0,00	0,00	0,00	0,00	2	2023

».



Приложение № 19  
к постановлению  
Правительства Приморского края  
от 29.08.2023 № 602-пп

«Приложение № 31  
к государственной программе Приморского края «Развитие культуры Приморского края»

## ПОРЯДОК предоставления и расходования субсидий из краевого бюджета бюджетам муниципальных образований Приморского края на реконструкцию и капитальный ремонт муниципальных музеев

1. Настоящий Порядок определяет цель, условия и порядок предоставления субсидий из краевого бюджета, источником финансового обеспечения которых в том числе являются субсидии из федерального бюджета, бюджетам муниципальных образований Приморского края на реконструкцию и капитальный ремонт муниципальных музеев в целях реализации регионального проекта «Культурная среда», обеспечивающего достижение целей, показателей и результатов федерального проекта «Обеспечение качественно нового уровня развития инфраструктуры культуры», входящего в состав национального проекта «Культура» (далее соответственно - муниципальные образования, субсидии), критерии отбора муниципальных образований для предоставления субсидий, методику расчета субсидий, а также порядок возврата субсидий в случае нарушения условий, целей и порядка, установленных при их предоставлении.

2. Субсидии предоставляются бюджетам муниципальных образований за счет средств, выделяемых в виде субсидии из федерального бюджета в рамках реализации государственной программы Российской Федерации «Развитие культуры», утвержденной постановлением Правительства Российской Федерации от 15 апреля 2014 года № 317 «Об утверждении государственной программы Российской Федерации «Развитие культуры», а также средств краевого бюджета в целях софинансирования расходных обязательств муниципальных образований, возникающих при реализации мероприятий муниципальных программ, финансируемых за счет средств местного бюджета, направленных на реконструкцию и капитальный ремонт муниципальных музеев.

Субсидии не предоставляются бюджетам муниципальных образований в целях софинансирования расходных обязательств муниципальных образований по финансовому обеспечению выполнения работ: по проектированию, благоустройству территории, подключению к инженерным сетям, на закупку и установку оборудования, мебели, компьютерной и оргтехники.

3. Субсидии предоставляются министерством культуры и архивного дела Приморского края (далее - министерство) в пределах бюджетных ассигнований, предусмотренных министерством законом Приморского края о краевом бюджете на соответствующий финансовый год и плановый период и (или) сводной бюджетной росписью краевого бюджета на соответствующий финансовый год и плановый период на цели, предусмотренные пунктом 2 настоящего Порядка.

4. Критерием отбора муниципальных образований для предоставления субсидий является наличие в муниципальном образовании муниципального музея, подлежащего реконструкции и капитальному ремонту, имеющего положительное заключение государственной экспертизы о достоверности сметной стоимости и прошедшего отбор Министерства культуры Российской Федерации для получения субсидий в соответствии с заявкой Приморского края, поданной в соответствии с Правилами предоставления и распределения субсидий из федерального бюджета бюджетам субъектов Российской Федерации на реконструкцию и капитальный ремонт региональных и муниципальных музеев, предусмотренными приложением № 24 к государственной программе Российской Федерации «Развитие культуры», утвержденной постановлением Правительства Российской Федерации от 15 апреля 2014 года № 317 «Об утверждении государственной программы Российской Федерации «Развитие культуры».

5. Условиями предоставления субсидий являются:

5.1. Субсидии на капитальный ремонт:

наличие муниципального правового акта (муниципальной программы), устанавливающего расходное обязательство муниципального образования, на исполнение которого предоставляется субсидия;

наличие в бюджете муниципального образования (сводной бюджетной росписи местного бюджета) бюджетных ассигнований на исполнение расходных обязательств муниципального образования, в целях софинансирования которых предоставляется субсидия, в объеме, необходимом для их исполнения, включая размер субсидии, планируемой к предоставлению из краевого бюджета;

заключение органами местного самоуправления муниципальных образований муниципальных контрактов (договоров) на осуществление закупок товаров, работ, услуг в целях выполнения полномочий органов местного самоуправления по вопросам местного значения, на софинансирование которых предоставляются субсидии на условиях, не предусматривающих авансовые платежи;

в 2023 году по договорам (муниципальным контрактам) на осуществление закупок товаров, работ, услуг; в целях софинансирования которых предоставляется субсидия, возможно установление авансовых платежей в размере, не превышающем 30 процентов суммы соответствующего договора (муниципального контракта);

наличие положительного заключения государственной экспертизы проектно-сметной документации на капитальный ремонт объекта и (или) положительного заключения государственной экспертизы о достоверности определения сметной стоимости ремонта объекта культуры;

наличие обязательства муниципального образования:

по профильному использованию и обеспечению эксплуатации за счет средств местного бюджета объекта культуры, отремонтированного за счет субсидии;

по срокам завершения капитального ремонта;

по объему собственных средств бюджета муниципального образования, направляемых на капитальный ремонт;

5.2. Субсидии на реконструкцию:

наличие муниципального правового акта (муниципальной программы), устанавливающего расходное обязательство муниципального образования, на исполнение которого предоставляется субсидия;

наличие в бюджете муниципального образования (сводной бюджетной росписи местного бюджета) бюджетных ассигнований на исполнение расходных обязательств муниципального образования, в целях софинансирования которых предоставляется субсидия, в объеме, необходимом для их исполнения, включая размер субсидии, планируемой к предоставлению из краевого бюджета;

заключение органами местного самоуправления муниципальных образований муниципальных контрактов (договоров) на осуществление закупок товаров, работ, услуг в целях выполнения полномочий органов местного самоуправления по вопросам местного значения, на софинансирование которых предоставляются субсидии на условиях, не предусматривающих авансовые платежи, за исключением случаев:

при заключении договоров (муниципальных контрактов) о выполнении работ по реконструкции объектов капитального строительства муниципальной собственности, в целях софинансирования которых предоставляются субсидии, возможно установление авансовых платежей в размере, не превышающем 30 процентов суммы соответствующего договора (муниципального контракта);

по договорам о подключении (технологическом присоединении) строящегося, реконструируемого или построенного, но не подключенного здания, строения, сооружения или иного объекта капитального строительства муниципальной собственности возможно установление авансовых платежей в размере, установленном Правительством Российской Федерации;

наличие проектно-сметной документации с положительным заключением государственной экспертизы и положительным заключением о достоверности определения сметной стоимости объекта капитального строительства или заключение технологического и ценового аудита на обоснование инвестиций в случае, если подготовка обоснования инвестиций для объекта капитального строительства в соответствии с законодательством Российской Федерации является обязательной;

наличие обязательства муниципального образования:

по профильному использованию и обеспечению эксплуатации за счет средств местного бюджета объекта культуры, реконструированного за счет субсидий;

по срокам ввода в эксплуатацию объекта капитального строительства;

по объему собственных средств бюджета муниципального образования, направляемых на реконструкцию.

6. Для получения субсидии уполномоченный орган местного самоуправления муниципального образования представляет в министерство в срок до 1 июня года, предшествующего году предоставления субсидии, следующие документы:

6.1. На капитальный ремонт:

заявку о предоставлении субсидии по форме, утвержденной министерством;

копию муниципального правового акта (муниципальной программы), устанавливающего расходное обязательство муниципального образования, на софинансирование которого предоставляется субсидия;

выписку из решения о местном бюджете (сводной бюджетной росписи муниципального образования) на текущий финансовый год и плановый период, предусматривающую бюджетные ассигнования на капитальный ремонт муниципального музея, подписанную главой (иным уполномоченным лицом) муниципального образования, в случае отсутствия - гарантийное письмо главы (иного уполномоченного лица) муниципального образования, предусматривающее обязательство по внесению в местный бюджет (сводную бюджетную роспись) бюджетных ассигнований на цели, указанные в настоящем абзаце (далее - гарантийное письмо);

копию проектно-сметной документации с положительным заключением

государственной экспертизы и положительным заключением о достоверности определения сметной стоимости капитального ремонта муниципального музея;

письменное обязательство муниципального образования:

по профильному использованию и обеспечению эксплуатации муниципального музея за счет средств местного бюджета;

по срокам завершения капитального ремонта;

по объему собственных средств бюджета муниципального образования, направляемых на капитальный ремонт;

о соблюдении условий, установленных абзацами четвертым, пятым подпункта 5.1 пункта 5 настоящего Порядка.

Документы, указанные в настоящем пункте, заверяются печатью и подписью главы (иного уполномоченного лица) муниципального образования;

6.2. На реконструкцию:

заявку о предоставлении субсидии по форме, утвержденной министерством;

копию муниципального правового акта (муниципальной программы), устанавливающего расходное обязательство муниципального образования, на софинансирование которого предоставляется субсидия;

выписку из решения о местном бюджете (сводной бюджетной росписи муниципального образования) на текущий финансовый год и плановый период, предусматривающую бюджетные ассигнования на капитальный ремонт муниципального музея, подписанную главой (иным уполномоченным лицом) муниципального образования, в случае отсутствия - гарантийное письмо главы (иного уполномоченного лица) муниципального образования, предусматривающее обязательство по внесению в местный бюджет (сводную бюджетную роспись) бюджетных ассигнований на цели, указанные в настоящем абзаце (далее - гарантийное письмо);

утвержденную проектно-сметную документацию;

копию положительного заключения государственной экспертизы проектной документации, содержащей оценку достоверности определения сметной стоимости объекта капитального строительства или заключения технологического и ценового аудита на обоснование инвестиций в случае если подготовка обоснования инвестиций для объекта капитального строительства в соответствии с законодательством Российской Федерации является обязательной;

документ о праве муниципальной собственности на земельный участок, на котором планируется строительство, реконструкция объекта культуры;

обязательство муниципального образования:

по срокам ввода в эксплуатацию объекта капитального строительства;

по объему собственных средств бюджета муниципального образования, направляемых на реконструкцию;

по профильному использованию и обеспечению эксплуатации за счет средств местного бюджета объекта культуры, реконструированного за счет субсидий;

о соблюдении условия, установленного абзацами четвертым - седьмым подпункта 5.2 пункта 5 настоящего Порядка.

Документы, указанные в настоящем пункте, заверяются печатью и подписью главы (иного уполномоченного лица) муниципального образования.

7. Министерство в течение двадцати рабочих дней со дня окончания срока приема документов, указанных в пункте 6 настоящего Порядка:

осуществляет проверку соответствия муниципального образования критериям и условиям, указанным в пунктах 4 и 5 настоящего Порядка, а также проверку полноты представленных в соответствии с пунктом 6 настоящего Порядка документов и достоверности сведений, содержащихся в них;

принимает решение о включении муниципального образования, соответствующего условиям и критериям, указанным в пунктах 4 и 5 настоящего Порядка, и представившего документы в соответствии с пунктом 6 настоящего Порядка в материалы бюджетных проектировок министерства на очередной финансовый год и плановый период (далее - бюджетные проектировки);

отказывает во включении муниципального образования в бюджетные проектировки.

Министерство направляет в уполномоченные органы местного самоуправления муниципальных образований письменные уведомления о включении в бюджетные проектировки или об отказе во включении в бюджетные проектировки (с указанием причин отказа) в течение семи рабочих дней со дня принятия министерством соответствующего решения.

8. Основаниями для отказа во включении в бюджетные проектировки являются:

несоответствие муниципального образования критериям и условиям, указанным в пунктах 4 и 5 настоящего Порядка;

непредставление (представление не в полном объеме) документов, указанных в пункте 6 настоящего Порядка;

непредоставление документов в срок, указанный в абзаце первом пункта 6 настоящего Порядка;

недостоверность сведений, содержащихся в документах.

9. Распределение субсидий между бюджетами муниципальных образований на соответствующий финансовый год утверждается законом Приморского края о краевом бюджете на соответствующий финансовый год и плановый период и определяется по следующей формуле:

$V_i = T + K$ , где:

$V_i$  - размер бюджетных ассигнований из краевого бюджета, предоставляемых бюджету i-го муниципального образования на реконструкцию (капитальный ремонт) муниципальных музеев;

$T$  - объем средств краевого бюджета, источником финансового обеспечения которых являются средства федерального бюджета на реконструкцию (капитальный ремонт муниципальных музеев), прошедших конкурсный отбор для предоставления субсидии из федерального бюджета краевому бюджету на реконструкцию и капитальный ремонт муниципальных музеев i-того муниципального образования, доведенный письмом (уведомлением) Министерства культуры Российской Федерации;

$K$  - размер бюджетных ассигнований за счет средств краевого бюджета, определенный в соответствии с предельным уровнем софинансирования расходного обязательства Приморского края (для i-того муниципального образования):

$K = T / Y_i * (100 - Y_i)$ , где:

$Y_i$  - уровень софинансирования расходного обязательства Приморского края, определенный в соответствии с Правилами формирования, предоставления и распределения субсидий из федерального бюджета бюджетам субъектов Российской Федерации, утвержденными постановлением Правительства Российской Федерации от 30 сентября 2014 года № 999 «О формировании, предоставлении и распределении субсидий из федерального бюджета бюджетам субъектов Российской Федерации» (далее - Правила формирования).

10. Предоставление субсидий бюджетам муниципальных образований осуществляется в соответствии со сводной бюджетной росписью краевого бюджета, касовым планом исполнения краевого бюджета в пределах лимитов бюджетных обязательств, доведенных на указанные цели министерству на соответствующий финансовый год.

В случае выделения министерству дополнительных бюджетных ассигнований из краевого бюджета в текущем финансовом году на предоставление субсидий, указанные средства субсидии распределяются законом Приморского края о краевом бюджете на соответствующий финансовый год между бюджетами муниципальных образований (при наличии потребности), соответствующих критериям и условиям, предусмотренным соответственно пунктами 4 и 5 настоящего Порядка, и представивших в министерство документы, предусмотренные пунктом 6 настоящего Порядка, не позднее 1 августа текущего финансового года.

Распределение дополнительных средств субсидий на текущий год осуществляется по формуле, предусмотренной пунктом 9 настоящего Порядка, по соответствующему направлению.

Без внесения изменений в закон Приморского края о краевом бюджете на текущий финансовый год и плановый период могут быть внесены изменения в распределение объемов субсидий между муниципальными образованиями в случае:

экономии средств по результатам проведения закупочных процедур;

нарушения муниципальных образованиями положений настоящего порядка;

если отношение размера субсидии к размеру расходного обязательства муниципального образования в процентном выражении превышает предельный уровень софинансирования, установленный Правительством Приморского края;

отказа муниципального образования от получения субсидии из краевого бюджета.

Изменения в распределение объемов субсидий между муниципальными образованиями утверждаются нормативными правовыми актами Правительства Приморского края с последующим внесением изменений в закон Приморского края о краевом бюджете на текущий финансовый год и плановый период.

11. Предоставление субсидий бюджетам муниципальных образований осуществляется на основании соглашения о предоставлении субсидии, заключаемого между министерством и уполномоченным органом местного самоуправления муниципального образования в соответствии с типовой формой, утвержденной Министерством финансов Российской Федерации (далее - соглашение). Соглашение заключается в сроки, установленные Бюджетным кодексом Российской Федерации, и должно содержать в том числе:

размер предоставляемой субсидии, порядок, условия и сроки предоставления субсидии;

предельный уровень софинансирования;

обязательство муниципального образования по наличию в бюджете муниципального образования бюджетных ассигнований на исполнение расходных обязательств муниципального образования в объеме, необходимом для их исполнения, с учетом установленного предельного уровня софинансирования;

перечень объектов капитального строительства и (или) объектов недвижимого имущества с указанием наименований, адресов (при наличии), мощностей объектов, сроков ввода в эксплуатацию и обязательства муниципального образования по соблюдению графика выполнения мероприятий по реконструкции указанных объектов в пределах установленной стоимости реконструкции - в отношении субсидий, предоставляемых на реконструкцию;

обязательство органа местного самоуправления муниципального образования о направлении на рассмотрение в министерство строительства Приморского края и министерство по регулированию контрактной системы в сфере закупок Приморского края условий закупок, предусмотренных статьей 42 Федерального закона от 5 апреля 2013 года № 44-ФЗ «О контрактной системе в сфере закупок товаров, работ, услуг для обеспечения государственных и муниципальных нужд»;

значения результатов использования субсидии, которые должны быть достигнуты муниципальным образованием в результате предоставления субсидии, а также обязательства муниципального образования по их достижению;

положение об обеспечении соблюдения муниципальным образованием целей, условий и порядка предоставления субсидий, установленных при предоставлении субсидии;

порядок осуществления контроля за выполнением муниципальным образованием обязательств, предусмотренных соглашением;

обязательство муниципального образования о предоставлении отчетов в соответствии с пунктом 14 настоящего Порядка;

порядок возврата субсидий в случае установления по итогам проверок, проведенных министерством и органами государственного финансового контроля, факта нарушения целей, условий и порядка предоставления субсидий, предусмотренных настоящим Порядком и соглашением;

порядок возврата субсидий, не использованных в текущем финансовом году;

ответственность сторон за нарушение условий соглашения.

12. Перечисление субсидий в бюджеты муниципальных образований осуществляется с лицевого счета для учета операций по переданым полномочиям получателя бюджетных средств, открытого министерству в Управлении Федерального казначейства по Приморскому краю, в пределах суммы, необходимой для оплаты денежных обязательств по расходам получателей средств местного бюджета, в течение десяти рабочих дней после дня получения документов, предусмотренных пунктом 13 настоящего Порядка.

Субсидии носят целевой характер и не могут быть использованы на цели, не предусмотренные настоящим Порядком.

13. Для перечисления субсидий уполномоченный орган местного самоуправления муниципального образования в срок до 10 декабря текущего финансового года представляет в министерство следующие документы:

выписку из муниципального правового акта о бюджете муниципального образования на соответствующий финансовый год (соответствующий финансовый год и плановый период), предусматривающую бюджетные ассигнования на реконструкцию и капитальный ремонт муниципального музея - в случае представления гарантийного письма в соответствии с абзацем четвертым подпунктов 6.1, 6.2 пункта 6 настоящего Порядка;

копию муниципального контракта (договора) по капитальному ремонту, реконструкции муниципального музея;

копии подписанных актов выполненных работ (форма № КС-2), справки о стоимости выполненных работ и затрат (форма № КС-3);

копию муниципального контракта (договора) на оказание услуг по строительному контролю, предусмотренному в составе ПСД;

копии подписанных документов, подтверждающих оказание услуг по строительному контролю, предусмотренному в составе ПСД;

копии документов, подтверждающих произведенные расходы за счет средств местного бюджета на мероприятия, на исполнение которого, предоставлялась субсидия.

Документы, указанные в настоящем пункте, заверяются печатью и подписью главы (иного уполномоченного лица) муниципального образования.

14. Уполномоченный орган местного самоуправления муниципального образования обеспечивает представление в министерство в форме электронного документа в государственной интегрированной информационной системе управления общественными финансами «Электронный бюджет» ежеквартально (не позднее 10-го числа месяца, следующего за отчетным кварталом) и ежегодно (не позднее 15 января года, следующего за отчетным годом) по формам, установленным соглашением, следующих отчетов:

о расходах муниципального образования, в целях софинансирования которых предоставляется субсидия;

о достижении значений результата использования субсидий.

15. Ответственность за результативность, целевое использование субсидии, достоверность представляемых в министерство документов и отчетов, предусмотренных настоящим Порядком, возлагается на органы местного самоуправления муниципального образования.

16. Министерство обеспечивает результативность, адресность и целевой характер использования выделенных из краевого бюджета субсидий, обеспечивает соблюдение муниципальными образованиями условий, целей и порядка, установленных при предоставлении субсидии.

17. Министерство и органы государственного финансового контроля осуществляют проверку соблюдения муниципальными образованиями условий, целей и порядка предоставления субсидий.

18. Результат использования субсидии предусмотрен в приложении к настоящему Порядку.

Значение результата использования субсидии для каждого муниципального образования устанавливается соглашением.

Оценка эффективности использования субсидий муниципальными образованиями осуществляется министерством по итогам года, следующего за годом предоставления субсидии, путем сравнения фактически достигнутых значений и установленных соглашением значений результата использования субсидий.

19. Субсидии, использованные с нарушением целей, условий, порядка, установленных при их предоставлении (в том числе в случае нецелевого использования субсидий), подлежат возврату в краевой бюджет.

Требование о возврате субсидии в краевой бюджет (далее - требование) направляется органу местного самоуправления муниципального образования министерством в течение 10 рабочих дней со дня установления нарушения.

Возврат субсидии производится органом местного самоуправления муниципального образования в течение пяти рабочих дней со дня получения требования по реквизитам и коду бюджетной классификации Российской Федерации, указанным в требовании.

20. Не использованные по состоянию на 1 января текущего финансового года субсидии подлежат возврату в доход краевого бюджета в течение первых 15 рабочих дней текущего финансового года по реквизитам и коду бюджетной классификации Российской Федерации, указанным в соглашении.

В случае если неиспользованный остаток субсидий не перечислен в доход краевого бюджета, указанные средства подлежат взысканию в порядке, утвержденном министерством финансов Приморского края.

21. В случае если органом местного самоуправления муниципального образования по состоянию на 31 декабря года предоставления субсидии не исполнено обязательство по достижению значения результата использования субсидии, предусмотренного соглашением, и в срок до первой даты представления отчетности о достижении такого значения в году, следующем за годом предоставления субсидии, значение результата использования субсидии не достигнуто, объем средств, подлежащий возврату из местного бюджета в краевой бюджет в срок до 1 мая года, следующего за годом предоставления субсидии, ( $V_{\text{возврата}}$ ) рассчитывается по формуле:

$V_{\text{возврата}} = (V_{\text{субсидии}} \times k \times m / n) \times 0,1$ , где:



У субсидии – размер субсидии, предоставленной бюджету муниципального образования в отчетном финансовом году (без учета размера остатка субсидии, не использованного по состоянию на 1 января текущего финансового года);  
 m – количество результатов использования субсидии, по которым индекс, отражающий уровень достижения i-го результата использования субсидии, имеет положительное значение;  
 n – общее количество результатов использования субсидии;  
 k – коэффициент возврата субсидии (используются только положительные значения индекса, отражающего уровень достижения i-го результата использования субсидии), который рассчитывается по формуле:  
 $k = \sum D_i / m$ , где:  
 $D_i$  – индекс, отражающий уровень достижения i-го результата использования субсидии, определяется по формуле:  
 $D_i = 1 - T_i / S_i$ , где:

$T_i$  – фактически достигнутое значение i-го результата использования субсидии на отчетную дату;  
 $S_i$  – значение i-го результата использования субсидии, установленное соглашением.  
 Основанием для освобождения муниципального образования от применения мер ответственности, установленных настоящим пунктом, является документально подтвержденное наступление обстоятельств непреодолимой силы, установленных в пункте 20 Правил формирования, препятствующих исполнению соответствующих обязательств. Документы, подтверждающие наступление обстоятельств непреодолимой силы, направляются в министерство за подписью главы (иного уполномоченного лица) муниципального образования не позднее 1 марта года, следующего за годом предоставления субсидии. Одновременно с указанными документами представляется информация о предпринятых мерах по устранению нарушения и персональной ответственности должностных лиц, ответственных за такое нарушение

Приложение  
 к Порядку предоставления и расходования субсидий из краевого бюджета бюджетам муниципальных образований Приморского края на реконструкцию и капитальный ремонт муниципальных музеев

## РЕЗУЛЬТАТ ИСПОЛЬЗОВАНИЯ СУБСИДИЙ, предоставляемых из краевого бюджета бюджетам муниципальных образований Приморского края на реконструкцию и капитальный ремонт муниципальных музеев

№ п/п	Наименование субсидий	Наименование результата использования субсидии	Единица измерения	Значение результата использования субсидий							Итоговое значение результата использования субсидий	Срок достижения итогового результата использования субсидий	
				2023	2024	2025	2026	2027	2028	2029			2030
1.	Субсидии муниципальным образованиям на реконструкцию и капитальный ремонт региональных и муниципальных музеев	количество реконструированных и капитально отремонтированных муниципальных музеев	единица	4,00	0,00	0,00	0,00	0,00	0,00	0,00	0,00	4	2023

».

Приложение № 20  
 к постановлению  
 Правительства Приморского края  
 от 29.08.2023 № 602-пп

«Приложение № 32  
 к государственной программе Приморского края «Развитие культуры Приморского края»

### ПОРЯДОК предоставления и расходования субсидий из краевого бюджета бюджетам муниципальных образований Приморского края на реконструкцию и капитальный ремонт муниципальных театров

1. Настоящий Порядок определяет цель, условия и порядок предоставления и расходования субсидий из краевого бюджета, источником финансового обеспечения которых в том числе являются субсидии из федерального бюджета, бюджетам муниципальных образований Приморского края на реконструкцию и капитальный ремонт муниципальных театров в целях реализации регионального проекта «Культурная среда», обеспечивающего достижение целей, показателей и результатов федерального проекта «Обеспечение качественно нового уровня развития инфраструктуры культуры», входящего в состав национального проекта «Культура» (далее – национальный проект), муниципальной программы «Развитие культуры», критерии отбора муниципальных образований для предоставления субсидий, методику расчета субсидий, а также порядок возврата субсидий в случае нарушения условий, целей и порядка, установленных при их предоставлении.

2. Субсидии предоставляются бюджетам муниципальных образований за счет средств, выделяемых в виде субсидии из федерального бюджета в рамках реализации государственной программы Российской Федерации «Развитие культуры», утвержденной постановлением Правительства Российской Федерации от 15 апреля 2014 года № 317 «Об утверждении государственной программы Российской Федерации «Развитие культуры», а также средств краевого бюджета в целях софинансирования расходных обязательств муниципальных образований, возникающих при реализации мероприятий муниципальных программ, финансируемых за счет средств местного бюджета, направленных на реконструкцию и капитальный ремонт муниципальных театров.

Субсидии не предоставляются бюджетам муниципальных образований в целях софинансирования расходных обязательств муниципальных образований по финансовому обеспечению выполнения работ: по проектированию, благоустройству территории, подключению к инженерным сетям, на закупку и установку оборудования, мебели, компьютерной и оргтехники.

3. Субсидии предоставляются министерством культуры и архивного дела Приморского края (далее – министерство) в пределах бюджетных ассигнований, предусмотренных министерству законом Приморского края о краевого бюджета на соответствующий финансовый год и плановый период и (или) сводной бюджетной росписью краевого бюджета на соответствующий финансовый год и плановый период на цели, предусмотренные пунктом 2 настоящего Порядка.

4. Критерием отбора муниципальных образований для предоставления субсидий является наличие в муниципальном образовании театра, подлежащего реконструкции и (или) капитальному ремонту, имеющего положительное заключение государственной экспертизы о достоверности сметной стоимости и прошедшего отбор Министерства культуры Российской Федерации для получения субсидий в соответствии с заявкой Приморского края, поданной в соответствии с Правилами предоставления и распределения субсидий из федерального бюджета бюджетам субъектов Российской Федерации на реконструкцию и капитальный ремонт муниципальных театров, предусмотренными приложением № 32 к государственной программе Российской Федерации «Развитие культуры», утвержденной постановлением Правительства Российской Федерации от 15 апреля 2014 года № 317 «Об утверждении государственной программы Российской Федерации «Развитие культуры».

5. Условиями предоставления субсидий являются:

5.1. Субсидии на капитальный ремонт:  
 наличие правового акта муниципального образования (или муниципальной программы), устанавливающего расходное обязательство муниципального образования, на исполнение которого предоставляется субсидия;  
 наличие в бюджете муниципального образования (сводной бюджетной росписи местного бюджета) бюджетных ассигнований на исполнение расходных обязательств муниципального образования, в целях софинансирования которых предоставляется субсидия, в объеме, необходимом для их исполнения, включая размер субсидии, планируемой к предоставлению из краевого бюджета;  
 заключение органами местного самоуправления муниципальных образований муниципальных контрактов (договоров) на осуществление закупок товаров, работ, услуг в целях выполнения полномочий органов местного самоуправления по вопросам местного значения, на софинансирование которых предоставляются субсидии на условиях, не предусматривающих авансовые платежи, (в 2023 году по договорам (муниципальным контрактам) на осуществление закупок товаров, работ, услуг, в целях софинансирования которых предоставляется субсидия, возможно установление авансовых платежей в размере, не превышающем 30 процентов суммы соответствующего договора (муниципального контракта);  
 наличие положительного заключения государственной экспертизы проектно-сметной документации на капитальный ремонт объекта и (или) положительного заключения государственной экспертизы о достоверности определения сметной стоимости ремонта объекта культуры;

наличие обязательства муниципального образования:  
 по профилю использованию и обеспечению эксплуатации за счет средств местного бюджета театра, отремонтированного за счет субсидий;  
 по срокам завершения капитального ремонта;  
 по объему собственных средств бюджета муниципального образования, направляемых на капитальный ремонт;

5.2. Субсидии на реконструкцию:  
 наличие муниципального правового акта (муниципальной программы), устанавливающего расходное обязательство муниципального образования, на исполнение которого предоставляется субсидия;  
 наличие в бюджете муниципального образования (сводной бюджетной росписи местного бюджета) бюджетных ассигнований на исполнение расходных обязательств муниципального образования, в целях софинансирования которых предоставляется субсидия, в объеме, необходимом для их исполнения, включая размер субсидии, планируемой к предоставлению из краевого бюджета;  
 заключение органами местного самоуправления муниципальных образований муниципальных контрактов (договоров) на осуществление закупок товаров, работ, услуг в целях выполнения полномочий органов местного самоуправления по вопросам местного значения, на софинансирование которых предоставляются субсидии на условиях, не предусматривающих авансовые платежи, за исключением случаев:

при заключении договоров (муниципальных контрактов) о выполнении работ по реконструкции объектов капитального строительства муниципальной собственности, в целях софинансирования которых предоставляются субсидии, возможно установление авансовых платежей в размере, не превышающем 30 процентов суммы соответствующего договора (муниципального контракта);  
 по договорам о подключении (технологическом присоединении) реконструируемого, но не подключенного здания, строения, сооружения или иного объекта капитального строительства муниципальной собственности возможно установление авансовых платежей в размере, установленном Правительством Российской Федерации;

наличие проектно-сметной документации с положительным заключением государственной экспертизы и положительным заключением о достоверности определения сметной стоимости объекта капитального строительства или заключение технологического и ценового аудита на обоснование инвестиций в случае, если подготовка обоснования инвестиций для объекта капитального строительства в соответствии с законодательством Российской Федерации является обязательной;

наличие обязательства муниципального образования:  
 по профилю использованию и обеспечению эксплуатации за счет средств местного бюджета объекта культуры, реконструированного за счет субсидий;  
 по срокам ввода в эксплуатацию объекта капитального строительства;  
 по объему собственных средств бюджета муниципального образования, направляемых на реконструкцию.

6. Для получения субсидии уполномоченный орган местного самоуправления муниципального образования представляет в министерство в срок до 1 июня года, предшествующего году предоставления субсидии, следующие документы:

6.1. На капитальный ремонт:  
 заявку о предоставлении субсидии, составленную по форме, утвержденной министерством;  
 копию правового акта муниципального образования (или муниципальной программы), устанавливающего расходное обязательство муниципального образования, на софинансирование которого предоставляется субсидия;  
 выписку из решения о местном бюджете (сводной бюджетной росписи муниципального образования) на текущий финансовый год и плановый период, предусматривающую бюджетные ассигнования на капитальный ремонт театра, подписанную главой (иным уполномоченным лицом) муниципального образования, в случае отсутствия – гарантийное письмо (иного уполномоченного лица) муниципального образования, предусматривающее обязательство по внесению в местный бюджет (сводную бюджетную роспись) бюджетных ассигнований на цели, указанные в настоящем абзаце (далее – гарантийное письмо);  
 копию проектно-сметной документации с положительным заключением государственной экспертизы и положительным заключением о достоверности определения сметной стоимости капитального ремонта театра;  
 письменное обязательство муниципального образования:  
 по профилю использованию и обеспечению эксплуатации театра за счет средств местного бюджета;  
 по срокам завершения капитального ремонта;  
 по объему собственных средств бюджета муниципального образования, направляемых на капитальный ремонт;  
 о соблюдении условий, установленных абзацами четвертым, пятым подпункта 5.1 пункта 5 настоящего Порядка.

Документы, указанные в настоящем пункте, заверяются печатью и подписью главы (иного уполномоченного лица) муниципального образования;

6.2. На реконструкцию:  
 заявку о предоставлении субсидии по форме, утвержденной министерством;  
 копию муниципального правового акта (муниципальной программы), устанавливающего расходное обязательство муниципального образования, на софинансирование которого предоставляется субсидия;

выписку из решения о местном бюджете (сводной бюджетной росписи муниципального образования) на текущий финансовый год и плановый период, предусматривающую бюджетные ассигнования на капитальный ремонт театра, подписанную главой (иным уполномоченным лицом) муниципального образования, в случае отсутствия – гарантийное письмо (иного уполномоченного лица) муниципального образования, предусматривающее обязательство по внесению в местный бюджет (сводную бюджетную роспись) бюджетных ассигнований на цели, указанные в настоящем абзаце (далее – гарантийное письмо);  
 утвержденную проектно-сметную документацию;  
 копию положительного заключения государственной экспертизы проектной документации, содержащей оценку достоверности определения сметной стоимости объекта капитального строительства или заключения технологического и ценового аудита на обоснование инвестиций в случае, если подготовка обоснования инвестиций для объекта капитального строительства в соответствии с законодательством Российской Федерации является обязательной;

документ о праве муниципальной собственности на земельный участок, на котором планируется строительство, реконструкция объекта культуры;  
 обязательство муниципального образования:  
 по срокам ввода в эксплуатацию объекта капитального строительства;  
 по объему собственных средств бюджета муниципального образования, направляемых на реконструкцию;  
 по профилю использованию и обеспечению эксплуатации за счет средств местного бюджета объекта культуры, реконструированного за счет субсидий;

о соблюдении условия, установленного абзацами четвертым – шестым подпункта 5.2 пункта 5 настоящего Порядка.  
 Документы, указанные в настоящем пункте, заверяются печатью и подписью главы (иного уполномоченного лица) муниципального образования.

7. Министерство в течение двадцати рабочих дней со дня окончания срока приема документов, указанных в пункте 6 настоящего Порядка: осуществляет проверку соответствия муниципального образования критериям и условиям, указанным в пунктах 4 и 5 настоящего Порядка, а также проверку полноты представленных в соответствии с пунктом 6 настоящего Порядка документов и достоверности сведений, содержащихся в них;

принимает решение о включении муниципального образования, соответствующего условиям и критериям, указанным в пунктах 4 и 5 настоящего Порядка, и представившего документы в соответствии с пунктом 6 настоящего Порядка в материалы бюджетных проектировок министерства на очередной финансовый год и плановый период (далее – бюджетные проектировки);

отказывает во включении муниципального образования в бюджетные проектировки.  
 Министерство направляет в уполномоченные органы местного самоуправления муниципальных образований письменные уведомления о включении в бюджетные проектировки или об отказе во включении в бюджетные проектировки (с указанием причин отказа) в течение семи рабочих дней со дня принятия министерством соответствующего решения.

8. Основаниями для отказа во включении в бюджетные проектировки являются:  
 несоответствие муниципального образования критериям и условиям, указанным в пунктах 4 и 5 настоящего Порядка;  
 непредставление (представление не в полном объеме) документов, указанных в пункте 6 настоящего Порядка;  
 непредоставление документов в срок, указанный в пункте 6 настоящего Порядка;  
 недостоверность сведений, содержащихся в документах.

9. Распределение субсидий между бюджетами муниципальных образований на соответствующий финансовый год утверждается законом Приморского края о краевого бюджета на соответствующий финансовый год и плановый период и определяется по следующей формуле:

$V_i = T + K$ , где:  
 $V_i$  – размер бюджетных ассигнований из федерального бюджета предоставляемых бюджету i-го муниципального образования на реконструкцию (капитальный ремонт) театров;

$T$  – размер бюджетных ассигнований из федерального бюджета на реконструкцию (капитальный ремонт) театров с учетом решения об объявлении победителей конкурсного отбора Минкультуры России для i-го муниципального образования;

$K$  – размер бюджетных ассигнований за счет средств краевого бюджета, определенный в соответствии с предельным уровнем софинансирования (для i-го муниципального образования):  
 $K = T / U_i * (100 - U_i)$ , где:

$U_i$  – уровень софинансирования расходного обязательства Приморского края, определенный в соответствии с Правилами формирования, предоставления и распределения субсидий из федерального бюджета бюджетам субъектов Российской Федерации, утвержденными постановлением Правительства Российской Федерации от 30 сентября 2014 года № 999 «О формировании, предоставлении и распределении субсидий из федерального бюджета бюджетам субъектов Российской Федерации» (далее – Правила формирования).

10. Предоставление субсидий бюджетам муниципальных образований осуществляется в соответствии со сводной бюджетной росписью краевого бюджета, кассовым планом исполнения краевого бюджета в пределах лимитов бюджетных обязательств, доведенных на указанные цели министерству на соответствующий финансовый год.

В случае выделения министерством дополнительных бюджетных ассигнований из краевого бюджета в текущем финансовом году на предоставление субсидий указанные средства субсидии распределяются законом Приморского края о краевого бюджета на соответствующий финансовый год между бюджетами муниципальных образований (при наличии потребности), соответствующих критериям и условиям, предусмотренным соответствующими пунктами 5 и 6 настоящего Порядка, и представивших в министерство документы, предусмотренные пунктом 7 настоящего Порядка, не позднее 1 августа текущего финансового года.

Распределение дополнительных средств субсидий на текущий год осуществляется по формуле, предусмотренной пунктом 8 настоящего Порядка, по соответствующему направлению.

Без внесения изменений в закон Приморского края о краевого бюджета на текущий финансовый год и плановый период могут быть внесены изменения в распределение объемов субсидий между муниципальными образованиями в случае:

экономии средств по результатам проведения закупочных процедур;  
 нарушения муниципальных образованиями положений настоящего порядка;  
 если отношение размера субсидии к размеру расходного обязательства муниципалитета муниципального образования в процентном выражении превышает предельный уровень софинансирования, установленный Правительством Приморского края;

отказа муниципального образования от получения субсидии из краевого бюджета.  
 Изменения в распределении объемов субсидий между муниципальными образованиями утверждаются нормативными правовыми актами Правительства Приморского края с последующим внесением изменений в закон Приморского края о краевого бюджета на текущий финансовый год и плановый период.

11. Предоставление субсидий бюджетам муниципальных образований осуществляется на основании соглашения о предоставлении субсидии, заключаемого между министерством и уполномоченным органом местного самоуправления муниципального образования в соответствии с типовой формой, утвержденной Министерством финансов Российской Федерации (далее – соглашение). Соглашение заключается в сроки, установленные Бюджетным кодексом Российской Федерации, и должно содержать в том числе:

размер предоставляемой субсидии, порядок, условия и сроки предоставления субсидии;  
 предельный уровень софинансирования;  
 обязательство муниципального образования по наличию в бюджете муниципального образования бюджетных ассигнований на исполнение расходных обязательств муниципального образования в объеме, необходимом для их исполнения, с учетом установленного предельного уровня софинансирования;

перечень объектов капитального строительства и (или) объектов недвижимого имущества с указанием наименований, адресов (при наличии), мощности объектов, сроков ввода в эксплуатацию и обязательства муниципального образования по соблюдению графика выполнения мероприятий по реконструкции указанных объектов в пределах установленной стоимости реконструкции – в отношении субсидий, предоставляемых на реконструкцию;

обязательство органа местного самоуправления муниципального образования о направлении на рассмотрение в министерство строительства Приморского края и министерство по регулированию контрактной системы в сфере закупок Приморского края условий закупок, предусмотренных статьей 42 Федерального закона от 5 апреля 2013 года № 44-ФЗ «О контрактной системе в сфере закупок товаров, работ, услуг для обеспечения государственных и муниципальных нужд»;

значения результатов использования субсидии, которые должны быть достигнуты соответствующим муниципальным образованием в результате предоставления субсидии, а также обязательства муниципального образования по их достижению;  
 положение об обеспечении соблюдения муниципальным образованием целей, условий и порядка предоставления субсидий, установленных при предоставлении субсидий;

порядок осуществления контроля за выполнением муниципальным образованием обязательств, предусмотренных соглашением;  
 обязательство муниципального образования о предоставлении отчетов в соответствии с пунктом 14 настоящего Порядка;  
 порядок возврата субсидий в случае установления по итогам проверок, проведенных министерством и органами государственного финансового контроля, факта нарушения целей, условий и порядка предоставления субсидий, предусмотренных настоящим Порядком и соглашением;

порядок возврата субсидий, не использованных в текущем финансовом году;  
 ответственность сторон за нарушение условий соглашения.

12. Перечисление субсидий в бюджеты муниципальных образований осуществляется с лицевого счета для учета операций по передан-



ным полномочиям получателя бюджетных средств, открытого министерству в Управлении Федерального казначейства по Приморскому краю, в пределах суммы, необходимой для оплаты денежных обязательств по расходам получателей средств местного бюджета, в течение десяти рабочих дней после дня получения документов, предусмотренных пунктом 13 настоящего Порядка.

Субсидии носят целевой характер и не могут быть использованы на цели, не предусмотренные настоящим Порядком.

13. Для перечисления субсидий уполномоченный орган местного самоуправления в срок до 10 декабря текущего финансового года представляет в министерство следующие документы:

выписку из муниципального правового акта о бюджете муниципального образования на соответствующий финансовый год (соответствующий финансовый год и плановый период), предусматривающего бюджетные ассигнования на реконструкцию и капитальный ремонт театра, в случае представления гарантийного письма в соответствии с абзацем четвертым подпунктов 6.1, 6.2 пункта 6 настоящего Порядка; копию муниципального контракта (договора) по капитальному ремонту, реконструкции театра; копии подписанных актов выполненных работ (форма № КС-2), справок о стоимости выполненных работ и затрат (форма № КС-3); копию муниципального контракта (договора) на оказание услуг по строительному контролю, предусмотренному в составе ПСД; копию подписанных документов, подтверждающих оказание услуг по строительному контролю, предусмотренному в составе ПСД; копии документов, подтверждающих произведенные расходы за счет средств местного бюджета на мероприятие, на исполнение которого предоставлялась субсидия.

Документы, указанные в настоящем пункте, заверяются печатью и подписью главы (иного уполномоченного лица) муниципального образования.

14. Уполномоченный орган местного самоуправления муниципального образования обеспечивает представление в министерство в форме электронного документа в государственной интегрированной информационной системе управления общественными финансами «Электронный бюджет» отчетов ежеквартально (не позднее 10-го числа месяца, следующего за отчетным кварталом) и итоговый отчет (не позднее 15 января года, следующего за отчетным) по формам, установленным соглашением:

о расходах муниципального образования, в целях софинансирования которых предоставляется субсидия;

о достижении значений результата использования субсидий.

15. Ответственность за результативность, целевое использование субсидии, достоверность представляемых в министерство документов и отчетов, предусмотренных настоящим Порядком, возлагается на органы местного самоуправления муниципального образования.

16. Министерство обеспечивает результативность, адресность и целевой характер использования выделенных из краевого бюджета субсидий, обеспечивает соблюдение муниципальными образованиями условий, целей и порядка, установленных при предоставлении субсидии.

17. Министерство и органы государственного финансового контроля осуществляют проверку соблюдения муниципальными образованиями условий, целей и порядка предоставления субсидий.

18. Результат использования субсидии указан в приложении к настоящему Порядку.

Значение результата использования субсидии для каждого муниципального образования устанавливается соглашением.

Оценка эффективности использования субсидий муниципальными образованиями осуществляется министерством по итогам года, следующего за годом предоставления субсидии, путем сравнения фактически достигнутых значений и установленных соглашением значений результата использования субсидий.

19. Субсидии, использованные с нарушением целей, условий, порядка, установленных при их предоставлении (в том числе в случае нецелевого использования субсидий), подлежат возврату в краевой бюджет.

Требование о возврате субсидии в краевой бюджет (далее - требование) направляется органу местного самоуправления муниципального образования министерством в течение 10 рабочих дней со дня установления нарушения.

Возврат субсидии производится органом местного самоуправления муниципального образования в течение пяти рабочих дней со дня получения требования по реквизитам и коду бюджетной классификации Российской Федерации, указанным в требовании.

20. Не использованные по состоянию на 1 января текущего финансового года субсидии подлежат возврату в доход краевого бюджета в течение первых 15 рабочих дней текущего финансового года по реквизитам и коду бюджетной классификации Российской Федерации, указанным в соглашении.

В случае если неиспользованный остаток субсидий не перечислен в доход краевого бюджета, указанные средства подлежат взысканию в порядке, утвержденном министерством финансов Приморского края.

21. В случае если органом местного самоуправления муниципального образования по состоянию на 31 декабря года предоставления субсидии не исполнено обязательство по достижению значения результата использования субсидии, предусмотренного соглашением, и в срок до первой даты представления отчетности о достижении такого значения в году, следующем за годом предоставления субсидии, значение результата использования субсидии не достигнуто, объем средств, подлежащий возврату из местного бюджета в краевой бюджет в срок до 1 мая года, следующего за годом предоставления субсидии, (Возврата) рассчитывается по формуле:

$$V_{\text{возврата}} = (V_{\text{субсидии}} \times k \times m / n) \times 0,1, \text{ где:}$$

$V_{\text{субсидии}}$  – размер субсидии, предоставленной бюджету муниципального образования в отчетном финансовом году (без учета размера остатка субсидии, не использованного по состоянию на 1 января текущего финансового года);

$m$  - количество результатов использования субсидии, по которым индекс, отражающий уровень недостижения  $i$ -го результата использования субсидии, имеет положительное значение;

$n$  - общее количество результатов использования субсидий;

$k$  - коэффициент возврата субсидии (используются только положительные значения индекса, отражающего уровень недостижения  $i$ -го результата использования субсидии), который рассчитывается по формуле:

$$k = \text{SUM } D_i / m, \text{ где:}$$

$D_i$  - индекс, отражающий уровень недостижения  $i$ -го результата использования субсидии, определяется по формуле:

$$D_i = 1 - T_i / S_i, \text{ где:}$$

$T_i$  - фактически достигнутое значение  $i$ -го результата использования субсидии на отчетную дату;

$S_i$  - значение  $i$ -го результата использования субсидии, установленное соглашением.

Основанием для освобождения муниципального образования от применения мер ответственности, установленных настоящим пунктом, является документально подтвержденное наступление обстоятельств непреодолимой силы, установленных в пункте 20 Правил формирования, препятствующих исполнению соответствующих обязательств. Документы, подтверждающие наступление обстоятельств непреодолимой силы, направляются в министерство за подписью главы (иного уполномоченного лица) муниципального образования не позднее 1 марта года, следующего за годом предоставления субсидии. Одновременно с указанными документами представляется информация о предпринимаемых мерах по устранению нарушения и персональной ответственности должностных лиц, ответственных за такое нарушение.

«Приложение

к Порядку предоставления и расходования субсидий из краевого бюджета бюджетам муниципальных образований Приморского края на реконструкцию и капитальный ремонт муниципальных театров

## РЕЗУЛЬТАТ ИСПОЛЬЗОВАНИЯ СУБСИДИЙ,

### предоставляемых из краевого бюджета бюджетам муниципальных образований Приморского края на реконструкцию и капитальный ремонт муниципальных театров

№ п/п	Наименование субсидий	Наименование результата использования субсидии	Единица измерения	Значение результата использования субсидий								Итоговое значение результата использования субсидий	Срок достижения итогового результата использования субсидий
				2023	2024	2025	2026	2027	2028	2029	2030		
1.	Субсидии муниципальным образованиям на реконструкцию и капитальный ремонт муниципальных театров	количество отремонтированных муниципальных театров	единица	1	0	0	0	0	0	0	0	1	2023

».

## ПРАВИТЕЛЬСТВО ПРИМОРСКОГО КРАЯ

### ПОСТАНОВЛЕНИЕ № 603-пп

29.08.2023

г. Владивосток

#### Об утверждении распределения субсидий из краевого бюджета бюджетам муниципальных образований Приморского края на проведение работ по межванию, паспортизации и постановке на кадастровый учёт земельного участка, мелиоративных систем и отдельно стоящих гидротехнических сооружений Приморского края на 2023 год

На основании Устава Приморского края, Закона Приморского края от 20 декабря 2022 года № 253-КЗ «О краевом бюджете на 2023 год и плановый период 2024 и 2025 годов», в соответствии с постановлением Администрации Приморского края от 27 декабря 2019 года № 933-па «Об утверждении государственной программы Приморского края «Развитие сельского хозяйства и регулирование рынков сельскохозяйственной продукции, сырья и продовольствия» Правительство Приморского края постановляет:

1. Утвердить прилагаемое распределение субсидий из краевого бюджета бюджетам муниципальных образований Приморского края на проведение работ по межванию, паспортизации и постановке на кадастровый учёт земельного участка, мелиоративных систем и отдельно стоящих гидротехнических сооружений Приморского края на 2023 год.

2. Департаменту информационной политики Приморского края обеспечить официальное опубликование настоящего постановления.

*Первый вице-губернатор Приморского края –  
Председатель Правительства Приморского края  
В.Г. Щербина*

УТВЕРЖДЕНО  
постановлением  
Правительства Приморского края  
от 29.08.2023 № 603-пп

## РАСПРЕДЕЛЕНИЕ

### субсидий из краевого бюджета бюджетам муниципальных образований Приморского края на проведение работ по межванию, паспортизации и постановке на кадастровый учёт земельного участка, мелиоративных систем и отдельно стоящих гидротехнических сооружений Приморского края на 2023 год

№ п/п	Наименование муниципального образования Приморского края	Размер, рублей
1.	Хорольский муниципальный округ	6 270 000,00
	ИТОГО	6 270 000,00

## ПРАВИТЕЛЬСТВО ПРИМОРСКОГО КРАЯ

### ПОСТАНОВЛЕНИЕ № 604-пп

29.08.2023

г. Владивосток

#### О внесении изменений в постановление Правительства Приморского края от 20 сентября 2021 года № 623-пп «О региональном государственном контроле (надзоре) в области розничной продажи алкогольной и спиртосодержащей продукции на территории Приморского края»

На основании Устава Приморского края Правительство Приморского края постановляет:

1. Внести в постановление Правительства Приморского края от 20 сентября 2021 года № 623-пп «О региональном государственном контроле (надзоре) в области розничной продажи алкогольной и спиртосодержащей продукции на территории Приморского края» (в редакции постановлений Правительства Приморского края от 21 декабря 2021 года № 829-пп, от 19 января 2022 года № 18-пп, от 4 июля 2023 года № 456-пп) (далее - постановление) следующие изменения:

1.1. Дополнить абзац третий пункта 1.2 Положения о региональном государственном контроле (надзоре) в области розничной продажи алкогольной и спиртосодержащей продукции на территории Приморского края, утвержденного постановлением, после слов «в единой государственной автоматизированной информационной системе» словами «учета объема производства и оборота этилового спирта, алкогольной и спиртосодержащей продукции»;

1.2. Изложить Перечень индикаторов риска нарушения обязательных требований, используемых при осуществлении регионального государственного контроля (надзора) в области розничной продажи алкогольной и спиртосодержащей продукции на территории Приморского края, утвержденный постановлением, в новой редакции согласно приложению к настоящему постановлению.

2. Департаменту информационной политики Приморского края обеспечить официальное опубликование настоящего постановления.

*Первый вице-губернатор Приморского края –  
Председатель Правительства Приморского края  
В.Г. Щербина*

Приложение  
к постановлению  
Правительства Приморского края  
от 29.08.2023 № 604-пп

## ПЕРЕЧЕНЬ

### индикаторов риска нарушения обязательных требований, используемых при осуществлении регионального государственного контроля (надзора) в области розничной продажи алкогольной и спиртосодержащей продукции на территории Приморского края

1. Превышение (на основании сведений единой государственной автоматизированной информационной системы учета объема производства и оборота этилового спирта, алкогольной и спиртосодержащей продукции (далее - ЕГАИС) на 20 и более процентов объема алкогольной продукции, маркированной федеральными специальными марками, приобретенной контролируемым лицом, в прошедшем квартале при отсутствии увеличения объема реализации таким лицом алкогольной продукции на 5 и более процентов за аналогичный период времени.

2. Списание алкогольной продукции по основаниям, не связанным с ее реализацией, (на основании сведений ЕГАИС) в течение календарного месяца в объеме, превышающем 20 процентов от общего объема реализованной контролируемым лицом алкогольной продукции за указанный период.

3. Фиксация в ЕГАИС возвратов контролируемым лицом алкогольной продукции либо отказов в принятии алкогольной продукции, которая подлежит маркировке федеральными специальными марками, при условии, что объем возврата либо отказа в принятии превышает 10 процентов от общего объема закупленной за тот же квартал алкогольной продукции.

4. Фиксация в ЕГАИС возвратов контролируемым лицом либо отказов в принятии пива и пивных напитков, сидра, пуаре, медовухи при условии, что объем возврата либо отказа в принятии превышает 10 процентов от общего объема такой продукции.

5. Принятие (на основании сведений ЕГАИС) контролируемым лицом пива и пивных напитков, сидра, пуаре, медовухи с расхождением при условии, что общий объем расхождений превышает 10 процентов от общего объема закупки такой алкогольной продукции за тот же квартал.

6. Расхождение на 10 процентов и более объема розничной продажи пива и пивных напитков, сидра, пуаре, медовухи согласно сведениям ЕГАИС, в течение календарного месяца с объемом розничной продажи такой продукции согласно сведениям Государственной информационной системы мониторинга товаров (далее - ГИС МТ) за аналогичный период.

7. Отсутствие в ЕГАИС в течение квартала информации о закупке и (или) розничной продаже маркированной алкогольной продукции организациями, имеющими лицензию на розничную продажу алкогольной продукции и (или) розничную продажу алкогольной продукции при оказании услуг общественного питания.

8. Наличие в ГИС МТ в течение календарного месяца сведений о реализации в объекте розничной продажи пива и пивных напитков, сидра, пуаре, медовухи, подлежащих обязательной маркировке с указанием кода маркировки товара, ранее выведенного из оборота, в объеме более 50 процентов средне взвешенного объема реализации пива и пивных напитков, сидра, пуаре, медовухи, подлежащих обязательной маркировке, в одном объекте розничной торговли за этот же календарный месяц (с 1 марта 2024 года).

9. Наличие в ГИС МТ в течение календарного месяца сведений о реализации в объекте розничной продажи пива и пивных напитков, сидра, пуаре, медовухи с указанием кодов маркировки, не содержащихся в ГИС МТ, в объеме более 25 процентов средне взвешенного объема реализации пива и пивных напитков, сидра, пуаре, медовухи в одном объекте розничной торговли в Российской Федерации за этот же календарный месяц (с 1 марта 2024 года).

10. Фиксация десять и более раз в течение квартала в ЕГАИС сведений о факте розничной продажи алкогольной продукции с одинаковыми штриховыми кодами на федеральных специальных марках в одном месте осуществления деятельности.

## ПРАВИТЕЛЬСТВО ПРИМОРСКОГО КРАЯ

### ПОСТАНОВЛЕНИЕ № 605-пп

29.08.2023

г. Владивосток

#### О Порядке предоставления субсидий из краевого бюджета юридическим лицам, индивидуальным предпринимателям – производителям товаров, работ, услуг на оплату соглашения об оказании государственных услуг в сфере физической культуры и спорта в рамках социального заказа, заключенного по результатам конкурса

В соответствии со статьей 78.4 Бюджетного кодекса Российской Федерации, частью 2 статьи 22 Федерального закона от 13 июля 2020 года № 189-ФЗ «О государственном (муниципальном) социальном заказе на оказание государственных (муниципальных) услуг в социальной сфере», на основании Устава Приморского края Правительство Приморского края постановляет:

1. Установить расходное обязательство по предоставлению субсидий из краевого бюджета юридическим лицам, индивидуальным предпринимателям – производителям товаров, работ, услуг на оплату соглашения об оказании государственных услуг в сфере физической культуры и спорта в рамках социального заказа, заключенного по результатам конкурса.

2. Утвердить прилагаемый Порядок предоставления субсидий из краевого бюджета юридическим лицам, индивидуальным предпринимателям – производителям товаров, работ, услуг на оплату соглашения об оказании государственных услуг в сфере физической культуры и спорта в рамках социального заказа, заключенного по результатам конкурса.

3. Департаменту информационной политики Приморского края обеспечить официальное опубликование настоящего постановления.

3. Настоящее постановление вступает в силу с 1 января 2024 года.

*Первый вице-губернатор Приморского края –  
Председатель Правительства Приморского края  
В.Г. Щербина*

УТВЕРЖДЕН  
постановлением  
Правительства Приморского края  
от 29.08.2023 № 605-пп

## ПОРЯДОК

### предоставления субсидий из краевого бюджета юридическим лицам, индивидуальным предпринимателям - производителям товаров, работ, услуг на оплату соглашения об оказании государственных услуг в сфере физической культуры и спорта в рамках социального заказа, заключенного по результатам конкурса

1. Настоящий Порядок предоставления субсидий из краевого бюджета юридическим лицам, индивидуальным предпринимателям - про-

изготовителям товаров, работ, услуг на оплату соглашения об оказании государственных услуг в сфере физической культуры и спорта в рамках социального заказа, заключенного по результатам конкурса на заключение соглашения об оказании государственных услуг в сфере физической культуры и спорта в рамках социального заказа, определяет цели и условия предоставления субсидии юридическим лицам, индивидуальным предпринимателям - производителям товаров, работ, услуг (далее соответственно - Порядок, соглашение, конкурс, субсидии).

2. Целью предоставления субсидии юридическим лицам, индивидуальным предпринимателям - производителям товаров, работ, услуг является финансовое обеспечение исполнения государственного социального заказа на оказание физкультурно-оздоровительной услуги (обучение детей плаванию по программе 36 часов) (далее – государственная услуга).

3. Министерство физической культуры и спорта Приморского края (далее - министерство) является главным распорядителем средств краевого бюджета, осуществляющим предоставление субсидии в соответствии со сводной бюджетной росписью, кассовым планом исполнения краевого бюджета в пределах лимитов бюджетных обязательств, доведенных в установленном порядке министерству на указанные цели в соответствующем финансовом году в рамках реализации государственной программы Приморского края «Развитие физической культуры и спорта Приморского края», утвержденной постановлением Администрации Приморского края от 27 декабря 2019 года № 920-па «Об утверждении государственной программы Приморского края «Развитие физической культуры и спорта Приморского края».

4. Субсидии предоставляются юридическим лицам, индивидуальным предпринимателям - производителям товаров, работ, услуг, признанным в установленном порядке победителем (победителями) конкурса, с которыми заключены соглашения (далее – получатель субсидии). Порядок проведения конкурса на заключение соглашения определяется нормативным правовым актом Правительства Приморского края.

5. Соглашение предусматривает в том числе:

наименование государственной услуги;  
категорию потребителей услуг;  
содержание государственной услуги и условия (формы) ее оказания;  
показатели, характеризующие качество и (или) объем оказания государственной услуги;  
допустимые (возможные) отклонения от установленных показателей, характеризующих объем оказания государственной услуги;  
реквизиты нормативного правового акта, устанавливающего стандарт (порядок) оказания государственной услуги, а при отсутствии такого нормативного правового акта - требования к условиям и порядку оказания государственной услуги, установленные министерством;  
способы, формы и сроки информирования потребителей услуг;  
основания для расторжения соглашения;  
объем субсидии, предоставляемой получателю субсидии в целях оплаты соглашения;  
реквизиты счета, открытого получателю субсидии в соответствии с бюджетным законодательством Российской Федерации;  
порядок и сроки представления отчета об исполнении соглашения по форме, установленной соглашением;  
сроки и порядок определения сроков осуществления оплаты по соглашению;  
согласие получателя субсидии на проведение министерством, органами государственного финансового контроля проверок соблюдения им условий, установленных соглашением;  
порядок возврата предоставленной субсидии в случае нарушения получателем субсидии условий, определенных соглашением;  
запрет на заключение получателем субсидии с иными лицами договоров, предметом которых является оказание государственных услуг, являющихся предметом соглашения, если иное не установлено действующим законодательством;  
ответственность сторон соглашения, за неисполнение или ненадлежащее исполнение обязательств по указанному соглашению;  
право получателя субсидии отказать потребителю услуг в оказании государственной услуги только в случае достижения предельного объема оказания государственной услуги, установленного соглашением.

Соглашения заключаются на срок, соответствующий сроку оказания государственной услуги.

6. Субсидия предоставляется в размере, указанном получателем субсидии в конкурсной заявке, но не более размера, рассчитываемого по формуле:

$$C_i = N_j * K_i$$

$C_i$  - размер субсидии i-тому получателю, рублей;

$N_i$  - базовый норматив затрат на оказание j-той государственной услуги на единицу потребителя государственной услуги, утверждаемый министерством, рублей/чел;

$K_i$  - объем государственных услуг, предоставляемых i-тым получателем, человек.

Размер субсидий, предоставляемых в соответствии с соглашениями, не может превышать объем финансового обеспечения государственного социального заказа за соответствующий год, в целях исполнения которого осуществляется отбор исполнителей государственной услуги путем проведения конкурса.

7. Соглашения заключаются в электронной форме и подписываются усиленной квалифицированной электронной подписью лица, имеющего право действовать от имени соответственно министерства, получателя субсидии, в порядке, установленном Правительством Приморского края.

8. Субсидия перечисляется министерством получателю субсидии в целях оплаты соглашения в порядке финансового обеспечения затрат в сроки, установленные планом-графиком перечисления субсидии, предусмотренным соглашением.

9. Перечисление субсидии осуществляется с лицевого счета министерства, открытого в Управлении Федерального казначейства по Приморскому краю, на расчетные или корреспондентские счета получателей субсидии, открытые в учреждениях Центрального банка Российской Федерации или кредитных организациях, в течение пяти рабочих дней со дня поступления средств на лицевой счет министерства в соответствии с соглашением.

10. Предоставленная субсидия должна быть использована получателем субсидии в текущем финансовом году.

11. Результаты предоставления субсидии включают количественные и качественные показатели выполнения государственной услуги:

11.1. Количественные показатели выполнения государственной услуги:  
количество лиц, прошедших обучение плаванию по программе 36 часов, человек;

11.2. Качественные показатели выполнения государственной услуги:  
количество лиц, выполнивших контрольные нормативы по результатам обучения плаванию, человек;

удовлетворенность потребителей качеством оказания услуг, процентов.

Значения результатов устанавливаются в соглашении.

12. Министерство осуществляет контроль за соблюдением получателем субсидии условий и порядка оказания государственной услуги, условий соглашения, в том числе в части достижения результатов предоставления субсидии.

12.1. Органы государственного финансового контроля осуществляют контроль в соответствии со статьей 26 Федерального закона от 13.07.2020

№ 189-ФЗ «О государственном (муниципальном) социальном заказе на оказание государственных (муниципальных) услуг в социальной сфере» (далее - Федеральный закон № 189-ФЗ).

13. Предметами контроля за оказанием государственных услуг являются достижение показателей, характеризующих качество и (или) объем оказания государственной услуги, а также соблюдение положений нормативного правового акта, устанавливающего стандарт (порядок) оказания государственной услуги, а при отсутствии такого нормативного правового акта - требований к условиям и порядку оказания государственной услуги, установленных министерством.

Контроль за оказанием государственных услуг осуществляется министерством в порядке, установленном пунктами 18 - 31 постановления Правительства Приморского края от 5 октября 2022 года № 678-пп «О Порядке формирования государственных социальных заказов на оказание государственных услуг в социальной сфере, отнесенных к полномочиям органов исполнительной власти Приморского края, о форме и сроках формирования отчета об их исполнении».

14. Получатель субсидии не позднее 10 рабочих дней со дня окончания оказания государственной услуги представляет в министерство отчет об исполнении соглашения, в том числе о выполнении количественных и качественных показателей оказания государственной услуги по форме, установленной приложением к соглашению (далее - отчет).

Министерство:

регистрирует отчет в день его поступления в журнале входящей корреспонденции министерства;

осуществляет проверку отчета:

в течение трех рабочих дней со дня регистрации отчета осуществляет проверку указанного отчета на предмет соответствия формы установленным требованиям;

в течение 14 рабочих дней со дня регистрации отчета проводит оценку достижения получателем субсидии значений результата предоставления субсидии;

в случае выявления по результатам проверки нарушений в течение двух рабочих дней со дня выявления нарушения составляет и направляет получателю субсидии акт проверки, предусматривающий устранение выявленных нарушений.

В случае неустранения нарушений в течение 10 календарных дней со дня получения акта проверки получатель субсидии осуществляет возврат субсидии в краевой бюджет в соответствии с пунктом 18 настоящего Порядка.

15. Ответственность за целевое использование субсидии и достоверность предоставляемых в министерство отчета, документов и сведений несет получатель субсидии.

16. В случае непредставления получателем субсидии отчета, предусмотренного пунктом 14 настоящего Порядка, а также в случае поступления от потребителя услуг в министерство заявления о некачественном оказании государственной услуги или ненадлежащем ее оказании, которое заключается в недопоставлении объема оказания такой услуги потребителю услуг и (или) нарушении стандарта (порядка) оказания государственной услуги или требований к условиям и порядку оказания такой услуги, предусмотренных пунктом 3 части 1 статьи 4 Федерального закона № 189-ФЗ, получатель субсидии обязан осуществить возврат субсидии в краевой бюджет в полном объеме в соответствии с пунктом 19 настоящего Порядка.

17. В случае установления фактов нарушения получателем субсидии условий и порядка предоставления субсидии, выявленных в том числе по результатам проверок, а также при недостижении показателей, характеризующих качество и (или) объем оказания государственной услуги, установленных соглашением (далее - нарушения), получатель субсидии обязан осуществить возврат субсидии в краевой бюджет на основании требования о возврате субсидии в объеме выявленного нарушения либо в размере, рассчитанном по формуле:

$$V \text{ возврата} = C * k$$

$V$  возврата - объем средств, подлежащих возврату в краевой бюджет;

$C$  - размер субсидии, предоставленный исполнителю государственной услуги;

$k$  - коэффициент возврата субсидии, отражающий уровень недопоставления показателя объема оказания государственной услуги и (или) показателя качества оказания услуги, рассчитывается по формуле:

$$k = 1 - n / p$$

$n$  - фактически достигнутое значение показателя объема оказания государственной услуги и (или) показателя качества оказания услуги;

$p$  - плановое значение показателя объема оказания государственной услуги и (или) показателя качества оказания услуги, установленное соглашением.

18. Требование о возврате субсидии в краевой бюджет (далее - требование) направляется получателю субсидии министерством в течение 5 рабочих дней со дня установления нарушения.

Возврат субсидии производится получателем субсидии в течение 30 календарных дней со дня получения требования по реквизитам и коду бюджетной классификации Российской Федерации, указанным в требовании.

В случае отказа от добровольного возврата средства субсидии взыскиваются в судебном порядке.

19. При расторжении соглашения по основаниям, предусмотренным частью 1 статьи 24 Федерального закона № 189-ФЗ, получатель субсидии возвращает сумму субсидии, предоставленной ранее в целях оплаты соглашения, за исключением суммы, соответствующей стоимости государственной услуги, оказанной в надлежащем порядке до момента расторжения соглашения, в краевой бюджет, в том числе сумму возмещенного потребителю услуг вреда, причиненного его жизни и (или) здоровью, на основании решения министерства, принятого в соответствии с частью 8 статьи 21 Федерального закона № 189-ФЗ, в сроки, определенные условиями соглашения.

20. Не использованные в отчетном финансовом году остатки субсидии, предоставленной в соответствии с соглашением, не подлежат возврату в краевой бюджет при условии соблюдения получателем субсидии условий предоставления субсидии, достижения значений результатов предоставления субсидии, установленной соглашением, и оказания государственной услуги в соответствии с порядком оказания государственной услуги, утвержденным министерством.

## ПРАВИТЕЛЬСТВО ПРИМОРСКОГО КРАЯ

### ПОСТАНОВЛЕНИЕ № 606-пп

29.08.2023

г. Владивосток

#### О внесении изменений в постановление Правительства Приморского края от 22 марта 2022 года № 156-пп «Об утверждении Порядка оказания материальной помощи за счет средств резервного фонда Правительства Приморского края отдельным категориям граждан в связи с проведением специальной военной операции на территориях Донецкой Народной Республики, Луганской Народной Республики, Запорожской области, Херсонской области, Украины, а также отдельным категориям граждан в связи с проведением частичной мобилизации»

На основании Устава Приморского края Правительство Приморского края постановляет:

1. Внести в Порядок оказания материальной помощи за счет средств резервного фонда Правительства Приморского края отдельным категориям граждан в связи с проведением специальной военной операции на территориях Донецкой Народной Республики, Луганской Народной Республики, Запорожской области, Херсонской области, Украины, а также отдельным категориям граждан в связи с проведением частичной мобилизации, утвержденным постановлением Правительства Приморского края от 22 марта 2022 года № 156-пп «Об утверждении Порядка оказания материальной помощи за счет средств резервного фонда Правительства Приморского края отдельным категориям граждан в связи с проведением специальной военной операции на территориях Донецкой Народной Республики, Луганской Народной Республики, Запорожской области, Херсонской области, Украины, а также отдельным категориям граждан в связи с проведением частичной мобилизации» (в редакции постановлений Правительства Приморского края от 12 апреля 2022 года № 229-пп, от 26 мая 2022 года № 350-пп, от 16 июня 2022 года № 404-пп, от 8 июля 2022 года № 475-пп, от 12 августа 2022 года № 549-пп, от 19 августа 2022 года № 571-пп, от 23 сентября 2022 года № 650-пп, от 3 октября 2022 года № 669-пп, от 21 октября 2022 года № 718-пп, от 16 ноября 2022 года № 780-пп, от 27 февраля 2023 года № 124-пп, от 28 марта 2023 года № 208-пп, от 14 апреля 2023 года № 250-пп, от 2 мая 2023 года № 287-пп, от 26 мая 2023 года № 351-пп, от 21 июня 2023 года № 422-пп, от 31 июля 2023 года № 527-пп, от 14 августа 2023 года № 558-пп) (далее – Порядок), следующие изменения:

дополнить абзацы второй, третий подпункта «в» пункта 1.1 после слов «иностранными гражданами,» словами «не имеющим неснятую или непогашенную судимость,»;

в пункте 2.1:

заменить в абзаце шестом слова «списков лиц, указанных списков лиц, указанных в» словами «списков лиц, указанных в»;

дополнить абзацем следующего содержания:

«Заявитель несет ответственность за достоверность сведений, указанных в заявлении.»;

дополнить пункт 2.7 абзацем следующего содержания:

«лицами, указанными в абзацах вторым, третьем подпункта «в» пункта 1.1 настоящего Порядка, в полном объеме в случае получения структурным подразделением КГКУ информации о наличии у данных лиц неснятой или непогашенной судимости на дату подписания контракта военнослужащего.»;

дополнить абзац пятый пункта 2.8 после слов «предусмотренных абзацами вторым - четвертым настоящего пункта,» словами «а также сведений о наличии неснятой или непогашенной судимости на дату подписания контракта военнослужащего у лиц, указанных в абзацах вторым, третьем подпункта «в» пункта 1.1 настоящего Порядка.»;

в приложении № 2 к Порядку:

заменить слова «лицу, проходящему военную службу по контракту о прохождении военной службы, заключенному в период с 12 мая 2022 года, направляемому для участия в специальной военной операции на территориях Донецкой Народной Республики, Луганской Народной Республики и Украины, а также на территориях Запорожской области и Херсонской области (далее - специальная военная операция);»

словами «лицу, не имеющему неснятую или непогашенную судимость, проходящему военную службу по контракту о прохождении военной службы, заключенному в период с 12 мая 2022 года, направляемому для участия в специальной военной операции на территориях Донецкой Народной Республики, Луганской Народной Республики и Украины, а также на территориях Запорожской области и Херсонской области (далее - специальная военная операция);»;

заменить слова «в связи с невыполнением условий контракта, добровольно вернуть суммы предоставленной материальной помощи и материальной помощи на проезд» словами «в связи с несоблюдением требований контракта, а также при получении сведений о наличии у меня неснятой или непогашенной судимости на дату подписания контракта, добровольно вернуть суммы предоставленной материальной помощи и материальной помощи на проезд».

2. Департаменту информационной политики Приморского края обеспечить официальное опубликование настоящего постановления.

*Первый вице-губернатор Приморского края –*

*Председатель Правительства Приморского края*

*В.Г. Шербина*

## ПРАВИТЕЛЬСТВО ПРИМОРСКОГО КРАЯ

### ПОСТАНОВЛЕНИЕ № 607-пп

29.08.2023

г. Владивосток

#### О мерах по оплате стоимости электрической энергии в связи с возникновением чрезвычайной ситуации регионального характера в августе 2023 года

В соответствии со статьей 78 Бюджетного кодекса Российской Федерации, подпунктами «а», «е» пункта 1 статьи 11 Федерального закона от 21 декабря 1994 года № 68-ФЗ «О защите населения и территорий от чрезвычайных ситуаций природного и техногенного характера», постановлением Губернатора Приморского края от 15 августа 2023 года № 45-пп «О чрезвычайной ситуации регионального характера», на основании постановления Правительства Приморского края от 13 июля 2023 года № 478-пп «О Порядке создания и использования бюджетных ассигнований резервного фонда Правительства Приморского края по ликвидации чрезвычайных ситуаций природного и техногенного характера на территории Приморского края», решения комиссии по предупреждению и ликвидации чрезвычайных ситуаций и обеспечению пожарной безопасности Приморского края от 25 августа 2023 года № 69 «О мерах по ликвидации на территории Приморского края чрезвычайной ситуации регионального характера» Правительство Приморского края постановляет:

1. Установить, что:

в 2023 году гражданам, управляющим компаниям, товариществам собственников жилья, субъектам малого и среднего предпринимательства, пострадавшим в связи с подтоплением (затоплением) жилого, нежилого помещения в результате чрезвычайной ситуации регионального характера, возникшей на территории Приморского края в августе 2023 года (далее – пострадавшие), предоставляется скидка в размере 100% по оплате стоимости электрической энергии, потребленной в период с 12 августа 2023 года по 31 августа 2023 года по тарифам, установленным агентством по тарифам Приморского края для соответствующей группы потребителей;

возмещение недополученных доходов, возникающих у гарантирующего поставщика (публичное акционерное общество «Дальневосточная энергетическая компания») при предоставлении пострадавшим скидки по оплате стоимости электрической энергии, предусмотренной абзацем вторым настоящего пункта, осуществляется за счет средств резервного фонда Правительства Приморского края по ликвидации чрезвычайных ситуаций природного и техногенного характера на территории Приморского края.

2. Утвердить прилагаемый Порядок предоставления субсидий за счет средств резервного фонда Правительства Приморского края по ликвидации чрезвычайных ситуаций природного и техногенного характера на территории Приморского края гарантирующему поставщику (публичное акционерное общество «Дальневосточная энергетическая компания») на возмещение недополученных доходов в 2023 году.

3. Министерству экономического развития Приморского края обеспечить представление:

в срок до 29 августа 2023 года реестра пострадавших субъектов малого и среднего предпринимательства с указанием адресов подтопленных (затопленных) жилых помещений в министерство энергетики и газоснабжения Приморского края в целях реализации настоящего постановления, подтвержденных актами муниципальных комиссий;

актуализированного реестра пострадавших в министерство энергетики и газоснабжения Приморского края в течение двух рабочих дней со дня актуализации.

4. Рекомендовать главам муниципальных образований Приморского края:

обеспечить направление в срок до 29 августа 2023 года реестра пострадавших граждан, управляющих компаний, товариществ собственников жилья с указанием адресов подтопленных (затопленных) жилых помещений в министерство энергетики и газоснабжения Приморского края в целях реализации настоящего постановления;

обеспечить актуализацию реестра пострадавших и его направление в министерство энергетики и газоснабжения Приморского края в течение двух рабочих дней со дня его актуализации.

5. Департаменту информационной политики Приморского края обеспечить официальное опубликование настоящего постановления.

*Первый вице-губернатор Приморского края –*

*Председатель Правительства Приморского края*

*В.Г. Шербина*

УТВЕРЖДЕН

постановлением

Правительства Приморского края

от 29.08.2023 № 607-пп

## ПОРЯДОК

#### предоставления субсидий за счет средств резервного фонда Правительства Приморского края по ликвидации чрезвычайных ситуаций природного и техногенного характера на территории Приморского края гарантирующему поставщику (публичное акционерное общество «Дальневосточная энергетическая компания») на возмещение недополученных доходов в 2023 году

1. Настоящий Порядок определяет цели, условия и порядок предоставления в 2023 году гарантирующему поставщику (публичное акционерное общество «Дальневосточная энергетическая компания») (далее - гарантирующий поставщик) субсидии на возмещение недополученных доходов, возникающих при предоставлении скидки в размере 100% по оплате стоимости электрической энергии, потребленной в период с 12 августа 2023 года по 31 августа 2023 года по тарифам, установленным агентством по тарифам Приморского края для соответствующей группы потребителей, гражданам, управляющим компаниям, товариществам собственников жилья, субъектам малого и среднего предпринимательства, пострадавшим в связи с подтоплением, затоплением жилых, нежилых помещений в результате чрезвычайной ситуации регионального характера, возникшей на территории Приморского края, по заключенным гарантирующим поставщиком договорам энергоснабжения (далее соответственно - субсидия, скидка, пострадавшие), требования к гарантирующему поставщику, а также порядок возврата субсидии в случае нарушения условий и порядка, установленных при ее предоставлении.



Источником финансового обеспечения субсидии являются средства резервного фонда Правительства Приморского края по ликвидации чрезвычайных ситуаций природного и техногенного характера на территории Приморского края.

Министерство энергетики и газоснабжения Приморского края (далее - министерство) является главным распорядителем средств краевого бюджета, осуществляющим предоставление субсидии.

Сведения о субсидиях размещаются на едином портале бюджетной системы Российской Федерации в информационно-телекоммуникационной сети Интернет (далее - единый портал) (в разделе единого портала) не позднее 15-го рабочего дня, следующего за днем принятия закона Приморского края о краевом бюджете (закона Приморского края о внесении изменений в закон Приморского края о краевом бюджете).

2. Субсидия предоставляется гарантирующему поставщику, осуществляющему деятельность по продаже электрической энергии потребителям на территории Приморского края, в целях возмещения недополученных доходов, возникающих при предоставлении скидки.

3. Субсидия предоставляется гарантирующему поставщику при соблюдении следующих условий:  
согласия на осуществление министерством проверок соблюдения условий и порядка предоставления субсидий, в том числе в части достижения результатов предоставления субсидий, а также органами государственного финансового контроля проверок в соответствии со статьями 268.1 и 269.2 Бюджетного кодекса Российской Федерации;

предоставление скидки пострадавшим, включенным в реестр, указанный в пункте 5 настоящего Порядка.

4. Требования, которым должен соответствовать гарантирующий поставщик по состоянию на дату не ранее чем за 30 календарных дней до дня подачи документов, предусмотренных пунктом 6 настоящего Порядка:

гарантирующий поставщик не должен являться иностранным юридическим лицом, в том числе местом регистрации которого является государство или территория, включенные в утверждаемый Министерством финансов Российской Федерации перечень государств и территорий, используемых для промежуточного (офшорного) владения активами в Российской Федерации (далее - офшорные компании), а также российским юридическим лицом, в уставном (складочном) капитале которого доля прямого или косвенного (через третьих лиц) участия офшорных компаний в совокупности превышает 25 процентов (если иное не предусмотрено законодательством Российской Федерации). При расчете доли участия офшорных компаний в капитале российского юридического лица не учитывается прямое и (или) косвенное участие офшорных компаний в капитале публичных акционерных обществ (в том числе со статусом международной компании), акции которых обращаются на организованных торгах в Российской Федерации, а также косвенное участие таких офшорных компаний в капитале других российских юридических лиц, реализованное через участие в капитале указанных публичных акционерных обществ;

гарантирующий поставщик не должен получать средства из краевого бюджета на цели, указанные в пункте 2 настоящего Порядка, в соответствии с иными нормативными правовыми актами Приморского края.

5. Для возмещения недополученных доходов, возникающих при предоставлении скидки, министерство в срок до 31 августа 2023 года предоставляет гарантирующему поставщику реестр пострадавших для расчета размера скидки за август 2023 года и учета их на лицевых счетах пострадавших в августе 2023 года. В случае актуализации реестра пострадавших министерство в срок до 12 сентября 2023 года предоставляет гарантирующему поставщику актуализированный реестр пострадавших для расчета размера скидки за август 2023 года и учета их на лицевых счетах пострадавших в сентябре 2023 года.

6. Для получения субсидии гарантирующий поставщик в срок не позднее 20 сентября 2023 года представляет в министерство следующие документы:

1) заявление по форме согласно приложению № 1 к настоящему Порядку, подписанное руководителем гарантирующего поставщика (далее - заявление);

2) расчет недополученных доходов, возникающих при предоставлении скидки, по форме согласно приложению № 2 к настоящему Порядку;

3) отчет о зачислении на лицевые счета пострадавших скидки в размере 100% по оплате стоимости электрической энергии гражданам, управляющим компаниям, товариществам собственников жилья, субъектам малого и среднего предпринимательства в связи с подтоплением, затоплением жилых, нежилых помещений в результате чрезвычайной ситуации регионального характера, возникшей на территории Приморского края, по форме согласно приложению № 3 к настоящему постановлению.

Заявление может быть отозвано гарантирующим поставщиком путем направления в министерство соответствующего обращения в письменной форме до даты принятия решения о предоставлении субсидии в соответствии с пунктом 7 настоящего Порядка.

7. Министерство в течение пяти рабочих дней со дня приема документов, указанных в пункте 6 настоящего Порядка, рассматривает их и, в случае соответствия гарантирующего поставщика условиям и требованиям, указанным в пунктах 3, 4 настоящего Порядка, представленных документов - требованиям пункта 6 настоящего Порядка, осуществляет расчет субсидии с учетом размера недополученных доходов и принимает решение в форме приказа министерства о предоставлении субсидии или об отказе в предоставлении субсидии (при наличии оснований, предусмотренных пунктом 9 настоящего Порядка).

8. Министерство направляет гарантирующему поставщику письменное уведомление о предоставлении субсидии или об отказе в предоставлении субсидии (с обоснованием причин отказа) в день принятия соответствующего решения.

9. Министерство отказывает в предоставлении субсидии в случае:

несоответствия гарантирующего поставщика условиям и требованиям, указанным в пунктах 3, 4 настоящего Порядка;

непредставления документов, указанных в пункте 6 настоящего Порядка;

представления документов, указанных в пункте 6 настоящего Порядка, оформленных ненадлежащим образом или содержащих недостоверные сведения.

10. Министерство в течение одного рабочего дня со дня принятия решения о предоставлении субсидии обеспечивает подготовку и направление на согласование в установленном порядке проекта правового акта Правительства Приморского края о финансировании расходов из резервного фонда Правительства Приморского края по ликвидации чрезвычайных ситуаций природного и техногенного характера на территории Приморского края.

11. Предоставление субсидии осуществляется на основании соглашения о предоставлении субсидии, заключаемого между министерством и гарантирующим поставщиком не позднее двух рабочих дней со дня, следующего за днем принятия правового акта, предусмотренного пунктом 10 настоящего Порядка.

Соглашение о предоставлении субсидии заключается в соответствии с типовой формой, утвержденной приказом министерства финансов Приморского края, и должно предусматривать в том числе:

объем субсидии в соответствии с правовым актом, предусмотренным пунктом 10 настоящего Порядка;

согласие гарантирующего поставщика на осуществление министерством в отношении него проверки соблюдения порядка и условий предоставления субсидии, в том числе в части достижения результатов предоставления субсидии, а также проверки органами государственного финансового контроля в соответствии со статьями 268.1 и 269.2 Бюджетного кодекса Российской Федерации;

обязательство гарантирующего поставщика представлять отчетность, предусмотренную пунктом 13 настоящего Порядка;

результат, точную дату завершения и конечное значение результата предоставления субсидии, установленных пунктом 14 настоящего Порядка;

порядок возврата гарантирующим поставщиком полученной субсидии в случае установления факта нарушения условий ее предоставления, в том числе недостижения результатов предоставления субсидии;

порядок, условия и сроки возврата гарантирующим поставщиком в текущем финансовом году остатков субсидий, использованных с нарушением в отчетном году.

12. Перечисление субсидии осуществляется с лицевого счета министерства, открытого в Управлении Федерального казначейства по Приморскому краю, на расчетные или корреспондентские счета гарантирующего поставщика, открытые в учреждениях Центрального банка Российской Федерации или кредитных организациях, в течение двух рабочих дней со дня поступления средств на лицевой счет министерства, но не позднее 10 рабочего дня, следующего за днем принятия решения о предоставлении субсидии, принятого в соответствии с пунктом 7 настоящего Порядка.

13. Гарантирующий поставщик представляет в министерство в срок до 15 ноября 2023 года отчет о достижении результатов предоставления субсидии по форме, утвержденной соглашением о предоставлении субсидии, а также документы, подтверждающие достижение результатов предоставления субсидии.

Ответственность за достоверность предоставляемых в министерство документов, отчетов и сведений несет руководитель гарантирующего поставщика.

14. Результатом предоставления субсидии является предоставление гарантирующим поставщиком пострадавшим скидки.

Значения результатов предоставления субсидии устанавливаются соглашением о предоставлении субсидии.

Оценка достижения результата предоставления субсидии осуществляется министерством на основании соотношения установленного соглашением о предоставлении субсидии и фактически достигнутого по итогам года предоставления субсидии значения результата предоставления субсидии.

В случае недостижения значения результата предоставления субсидии гарантирующий поставщик обязан осуществить возврат субсидии в краевой бюджет в размере и порядке, определенных пунктами 16, 17 настоящего Порядка.

15. Министерство осуществляет проверку соблюдения порядка и условий предоставления субсидии, в том числе в части достижения результатов предоставления субсидии.

Органы государственного финансового контроля осуществляют проверку в соответствии со статьями 268.1 и 269.2 Бюджетного кодекса Российской Федерации.

16. В случае недостижения гарантирующим поставщиком результатов предоставления субсидии, установленных соглашением о предоставлении субсидии, гарантирующий поставщик обязан осуществить возврат субсидии (Возврата) в краевой бюджет пропорционально разнице недостижения результатов предоставления субсидии исходя из следующего расчета:

$V_{\text{возврата}} = V_{\text{субсидии}} \times \text{квзврата} \times m / n$ ,

где:  
 $V_{\text{субсидии}}$  - размер субсидии, предоставленной гарантирующему поставщику в отчетном финансовом году;

$m$  - количество результатов предоставления субсидии, по которым индекс, отражающий уровень недостижения  $i$ -го результата предоставления субсидии, имеет положительное значение;

$n$  - общее количество результатов предоставления субсидии;

квзврата - коэффициент возврата субсидии, который рассчитывается по формуле:

$k = \sum D_i / m$ ,

где:  
 $D_i$  - индекс, отражающий уровень недостижения  $i$ -го результата предоставления субсидии.

$D_i = 1 - T_i / S_i$ ,

где:  
 $T_i$  - фактически достигнутое значение  $i$ -го результата предоставления субсидии на отчетную дату;

$S_i$  - плановое значение  $i$ -го результата предоставления субсидии, установленное соглашением о предоставлении субсидии.

Сумма возврата субсидии не может превышать размер субсидии, предоставленной гарантирующему поставщику.

17. В случае наличия фактов нарушений гарантирующим поставщиком условий и порядка предоставления субсидии, выявленных в том числе по результатам проверок (далее - нарушения), гарантирующий поставщик обязан осуществить возврат субсидии в краевой бюджет в объеме выявленных нарушений.

Требование о возврате субсидии в краевой бюджет (далее - требование) направляется гарантирующему поставщику министерством в течение пяти рабочих дней со дня установления нарушения.

Гарантирующий поставщик обязан осуществить возврат предоставленной субсидии в краевой бюджет в течение десяти рабочих дней со дня получения требования.

Возврат субсидии производится гарантирующим поставщиком по реквизитам и коду бюджетной классификации Российской Федерации, указанным в требовании.

В случае отказа гарантирующего поставщика от добровольного возврата субсидии в краевой бюджет сумма возврата взыскивается в судебном порядке в соответствии с действующим законодательством Российской Федерации.

Приложение № 1

к Порядку предоставления субсидий за счет средств резервного фонда Правительства Приморского края по ликвидации чрезвычайных ситуаций природного и техногенного характера на территории Приморского края гарантирующему поставщику (публичное акционерное общество «Дальневосточная энергетическая компания») на возмещение недополученных доходов в 2023 году

Министерство энергетики и газоснабжения Приморского края

от \_\_\_\_\_  
(наименование организации)

\_\_\_\_\_ (должность, ФИО, руководителя)

## ЗАЯВЛЕНИЕ

### о предоставлении субсидии на возмещение недополученных доходов в 2023 году

В соответствии с Порядком предоставления субсидий за счет средств резервного фонда Правительства Приморского края по ликвидации чрезвычайных ситуаций природного и техногенного характера на территории Приморского края гарантирующему поставщику (публичное акционерное общество «Дальневосточная энергетическая компания») на возмещение недополученных доходов в 2023 году, утвержденным постановлением Правительства Приморского края от \_\_\_\_\_ № \_\_\_\_\_ (далее - Порядок), прошу предоставить субсидию за период \_\_\_\_\_

(организация) \_\_\_\_\_ (\_\_\_\_\_ рублей).

в размере \_\_\_\_\_ (\_\_\_\_\_ рублей).

Банковские реквизиты \_\_\_\_\_

ОГРН \_\_\_\_\_

ИНН/КПП \_\_\_\_\_

Расчетный счет \_\_\_\_\_

Наименование банка \_\_\_\_\_

БИК \_\_\_\_\_

Корреспондентский счет \_\_\_\_\_

почтовый адрес, адрес электронной почты \_\_\_\_\_

При этом подтверждаю:

что не являюсь иностранным юридическим лицом, в том числе местом регистрации которого является государство или территория, включенные в утверждаемый Министерством финансов Российской Федерации перечень государств и территорий, используемых для промежуточного (офшорного) владения активами в Российской Федерации (далее - офшорные компании), а также российским юридическим лицом, в уставном (складочном) капитале которого доля прямого или косвенного (через третьих лиц) участия офшорных компаний в совокупности превышает 25 процентов (если иное не предусмотрено законодательством Российской Федерации). При расчете доли участия офшорных компаний в капитале российского юридического лица не учитывается прямое и (или) косвенное участие офшорных компаний в капитале публичных акционерных обществ (в том числе со статусом международной компании), акции которых обращаются на организованных торгах в Российской Федерации, а также косвенное участие таких офшорных компаний в капитале других российских юридических лиц, реализованное через участие в капитале указанных публичных акционерных обществ;

что не являюсь получателем средств из краевого бюджета на цели, предусмотренные пунктом 2 Порядка, в соответствии с иными нормативными правовыми актами Приморского края;

достоверность сведений, указанных в представленных документах.

(подпись) \_\_\_\_\_

На осуществление министерством энергетики и газоснабжения Приморского края и органом государственного финансового контроля проверок соблюдения условий и порядка предоставления субсидии согласен.

Опись документов, предусмотренных пунктом(ами) \_\_\_\_\_ Порядка, прилагается.

Приложение: на \_\_\_\_\_ л. в ед. экз.

Руководитель \_\_\_\_\_ (подпись) \_\_\_\_\_ (расшифровка подписи)

Главный бухгалтер \_\_\_\_\_ (подпись) \_\_\_\_\_ (расшифровка подписи)

« \_\_\_\_\_ » \_\_\_\_\_ 20 \_\_\_\_ г.

М.П. \_\_\_\_\_

Приложение № 2

к Порядку предоставления субсидий за счет средств резервного фонда Правительства Приморского края по ликвидации чрезвычайных ситуаций природного и техногенного характера на территории Приморского края гарантирующему поставщику (публичное акционерное общество «Дальневосточная энергетическая компания») на возмещение недополученных доходов в 2023 году

## РАСЧЕТ

**недополученных доходов, возникающих при предоставлении скидки в размере 100% по оплате стоимости электрической энергии гражданам, управляющим компаниям, товариществам собственников жилья, субъектам малого и среднего предпринимательства в связи с подтоплением, затоплением жилых, нежилых помещений в результате чрезвычайной ситуации регионального характера, возникшей на территории Приморского края**

за \_\_\_\_\_ 20 \_\_\_\_ года

(месяц)

№ п/п	Группы потребителей	№ лицевого счета/договора энерго-снабжения	Расчетный объем потребления электрической энергии за отчетный месяц (кВт/ч)	Полная стоимость потребленной электрической энергии, определенная по тарифу, установленному агентством по тарифам Приморского края по соответствующей группе потребителей (руб.)	Сумма недополученных доходов получателя субсидии за потребленную электроэнергию (руб.)
1	2	3	4	5	6
1.	Население и приравненные к нему, за исключением указанных в строках 1.2 и 1.3				
1.1.1.	Одноставочный тариф				
1.1.2.	Одноставочный тариф, дифференцированный по двум зонам суток:				
	дневная зона				
	ночная зона				
1.1.3.	Одноставочный тариф, дифференцированный по трем зонам суток				
	пиковая зона				
	полупиковая зона				
	ночная зона				
1.2.	Население, проживающее в городских населенных пунктах в домах, оборудованных стационарными электроплитами и (или) электроотопительными установками, и приравненные к нему				
1.2.1.	Одноставочный тариф				
1.2.2.	Одноставочный тариф, дифференцированный по двум зонам суток:				
	дневная зона				
	ночная зона				
1.2.3.	Одноставочный тариф, дифференцированный по трем зонам суток:				
	пиковая зона				
	полупиковая зона				
	ночная зона				
1.3.	Население, проживающее в сельских населенных пунктах, и приравненные к нему				
1.3.1.	Одноставочный тариф				
1.3.2.	Тариф, дифференцированный по двум зонам суток:				
	дневная зона				
	ночная зона				
1.3.3.	Тариф, дифференцированный по трем зонам суток:				
	пиковая зона				
	полупиковая зона				
	ночная зона				
2.	Прочие потребители, за исключением населения и приравненных к нему (субъекты малого и среднего предпринимательства)				

3.	ИТОГО				
Руководитель	_____	(подпись)	_____	(расшифровка подписи)	
Главный бухгалтер	_____	(подпись)	_____	(расшифровка подписи)	
« _____ »	20 ____ г.				
М.П.					

Приложение № 3

к Порядку предоставления субсидий за счет средств резервного фонда Правительства Приморского края по ликвидации чрезвычайных ситуаций природного и техногенного характера на территории Приморского края гарантирующему поставщику (публичное акционерное общество «Дальневосточная энергетическая компания») на возмещение недополученных доходов в 2023 году

## ОТЧЕТ

**о зачислении на лицевые счета пострадавших скидки\* в размере 100% по оплате стоимости электрической энергии гражданам, управляющим компаниям, товариществам собственников жилья, субъектам малого и среднего предпринимательства в связи с подтоплением, затоплением жилых, нежилых помещений в результате чрезвычайной ситуации регионального характера, возникшей на территории Приморского края за \_\_\_\_\_ 20 \_\_\_\_ года**  
(месяц)

№ п/п	№ лицевого счета/ договора энерго-снабжения	ФИО / наимено-ние юридического лица	ИНН (по юриди-ческому лицу)	Фактический адрес жилого/ нежилого помеще-ния	Сумма зачисленных недополученных доходов получателю за потре-бленную электроэнер-гию (руб.)	Период зачисления скидки на лицевой счёт потребителя электриче-ской энергии
1	2	3	4	5	6	7

\* Размер скидки определяется расчетным способом на период с 12 августа 2023 года по 31 августа 2023 года (20 дней) с применением тарифов, установленных агентством по тарифам Приморского края для соответствующей группы потребителей:

- Для граждан, в соответствии с пунктом 59 постановления Правительства Российской Федерации от 6 мая 2011 года № 354 «О предоставлении коммунальных услуг собственникам и пользователям помещений в многоквартирных домах и жилых домов» с применением повышающего коэффициента 1,2 при наличии индивидуальных приборов учета или в случаях утраты/выхода из строя, в иных случаях, исходя из нормативов потребления, установленных агентством по тарифам Приморского края;
- Для управляющих компаний, товариществ собственников жилья, в соответствии с пунктом 21 «в» (2) «Правил, обязательных при заключении управляющей организацией или товариществом собственников жилья либо жилищным кооперативом или иным специализированным потребительским кооперативом договоров с ресурсоснабжающими организациями», утвержденных постановлением Правительства Российской Федерации от 14 февраля 2012 года № 124, исходя из среднемесячного объема потребления коммунального ресурса с применением повышающего коэффициента 1,2 при наличии общедомовых приборов учета или в случаях утраты/выхода из строя, в иных случаях, исходя из нормативов потребления, установленных агентством по тарифам Приморского края;
- Для субъектов малого и среднего предпринимательства (без учета налога на добавленную стоимость), в соответствии с пунктом 140 постановления Правительства Российской Федерации от 4 мая 2012 года № 442 «О функционировании розничных рынков электрической энергии, полном и (или) частичном ограничении режима потребления электрической энергии» с применением повышающего коэффициента 1,2.

Руководитель	_____	(подпись)	_____	(расшифровка подписи)
Главный бухгалтер	_____	(подпись)	_____	(расшифровка подписи)
« _____ »	20 ____ г.			
М.П.				

ПРАВИТЕЛЬСТВО ПРИМОРСКОГО КРАЯ

## ПОСТАНОВЛЕНИЕ № 608-пп

30.08.2023

г. Владивосток

**О предоставлении из краевого бюджета грантов в форме субсидий федеральным образовательным организациям, расположенным на территории Приморского края, осуществляющим образовательную деятельность по программам среднего профессионального образования, на реализацию мероприятий планов социального развития центров экономического роста субъектов Российской Федерации, входящих в состав Дальневосточного федерального округа (Создание современных мастерских в профессиональных образовательных организациях для подготовки кадров, востребованных в ключевых отраслях экономики), в 2023 году**

В соответствии со статьей 78.1 Бюджетного кодекса Российской Федерации, Федеральным законом от 29 декабря 2012 года № 273-ФЗ «Об образовании в Российской Федерации», на основании Устава Приморского края Правительство Приморского края постановляет:

- Установить расходное обязательство Приморского края по предоставлению из краевого бюджета грантов в форме субсидий федеральным образовательным организациям, расположенным на территории Приморского края, осуществляющим образовательную деятельность по программам среднего профессионального образования, на реализацию мероприятий планов социального развития центров экономического роста субъектов Российской Федерации, входящих в состав Дальневосточного федерального округа (Создание современных мастерских в профессиональных образовательных организациях для подготовки кадров, востребованных в ключевых отраслях экономики), в 2023 году.
- Утвердить прилагаемый Порядок предоставления из краевого бюджета грантов в форме субсидий федеральным образовательным организациям, расположенным на территории Приморского края, осуществляющим образовательную деятельность по программам среднего профессионального образования, на реализацию мероприятий планов социального развития центров экономического роста субъектов Российской Федерации, входящих в состав Дальневосточного федерального округа (Создание современных мастерских в профессиональных образовательных организациях для подготовки кадров, востребованных в ключевых отраслях экономики), в 2023 году.
- Департаменту информационной политики Приморского края обеспечить официальное опубликование настоящего постановления.

*Первый вице-губернатор Приморского края –  
Председатель Правительства Приморского края  
В.Г. Щербина*

УТВЕРЖДЕН  
постановлением  
Правительства Приморского края  
от 30.08.2023 № 608-пп

## ПОРЯДОК

**предоставления из краевого бюджета грантов в форме субсидий федеральным образовательным организациям, расположенным на территории Приморского края, осуществляющим образовательную деятельность по программам среднего профессионального образования, на реализацию мероприятий планов социального развития центров экономического роста субъектов Российской Федерации, входящих в состав Дальневосточного федерального округа (Создание современных мастерских в профессиональных образовательных организациях для подготовки кадров, востребованных в ключевых отраслях экономики), в 2023 году**

## 1. ОБЩИЕ ПОЛОЖЕНИЯ

1.1. Настоящий Порядок определяет цель, условия и порядок предоставления из краевого бюджета грантов в форме субсидий федеральным образовательным организациям, расположенным на территории Приморского края, осуществляющим образовательную деятельность по программам среднего профессионального образования, на создание современных мастерских для подготовки кадров, востребованных в ключевых отраслях экономики Приморского края (далее соответственно – организация, грант, мастерские), а также порядок возврата грантов в краевой бюджет в случае нарушения условий и порядка, установленных при их предоставлении.

1.2. Министерство профессионального образования и занятости населения Приморского края (далее – министерство) является главным распорядителем средств краевого бюджета, осуществляющим предоставление гранта в соответствии со сводной бюджетной росписью, касовым планом исполнения краевого бюджета в пределах лимитов бюджетных обязательств, доведенных в установленном порядке до министерства на указанные цели в рамках реализации государственной программы Приморского края «Развитие образования Приморского края», утвержденной постановлением Администрации Приморского края от 16 декабря 2019 года № 848-на «Об утверждении государственной программы Приморского края «Развитие образования Приморского края».

Источником гранта являются средства федерального бюджета, предусмотренные в краевом бюджете в соответствии с Соглашением о предоставлении из федерального бюджета бюджету Приморского края иного межбюджетного трансферта, имеющего целевое назначение, на реализацию мероприятий планов социального развития центров экономического роста субъектов Российской Федерации, входящих в

состав Дальневосточного федерального округа, заключенным с Министерством Российской Федерации по развитию Дальнего Востока и Арктики.

Сведения о грантах размещаются на едином портале бюджетной системы Российской Федерации в информационно-телекоммуникационной сети Интернет в разделе «Бюджет» (далее – единый портал) не позднее 15-го рабочего дня, следующего за днем принятия закона Приморского края о краевом бюджете (закона Приморского края о внесении изменений в закон Приморского края о краевом бюджете).

1.3. Грант предоставляется организациям на финансовое обеспечение расходов, связанных с созданием современных мастерских по компетенциям «Обработка водных биоресурсов» и «Выращивание рыбопосадочного материала и товарной рыбы», в части приобретения учебного, учебно-лабораторного и учебно-производственного оборудования, перечень которого установлен Планом социального развития центров экономического роста Приморского края, утвержденным постановлением Администрации Приморского края от 29 июня 2018 года № 303-па.

## II. ПОРЯДОК ПРОВЕДЕНИЯ ОТБОРА

2.1. Способом проведения отбора является запрос предложений на основании заявок, направленных организациями для участия в отборе (далее – заявки), исходя из соответствия организаций, подавших заявки (далее – участники отбора), критериям отбора, требованиям, установленным настоящим Порядком, и очередности поступления заявок на участие в отборе.

2.2. Объявление о проведении отбора (далее – объявление) размещается министерством не позднее чем за три календарных дня до начала приема заявок на едином портале и на официальном сайте Правительства Приморского края и органов исполнительной власти Приморского края в информационно-телекоммуникационной сети Интернет (далее – официальный сайт).

В объявлении указывается следующая информация:

- сроки проведения отбора;
- дата начала подачи или окончания приема заявок, которая не может быть ранее пятого календарного дня, следующего за днем размещения объявления;
- цели предоставления гранта, указанные в пункте 1.3 настоящего Порядка;
- результаты предоставления гранта в соответствии с пунктом 3.7 настоящего Порядка;
- страницы официального сайта;
- критерии отбора, требования к участникам отбора в соответствии с пунктами 2.3, 2.4 настоящего Порядка и перечень документов, предоставляемых участниками отбора для подтверждения их соответствия указанным требованиям, в соответствии с пунктом 2.5 настоящего Порядка;

порядок подачи участниками отбора заявок и требования, предъявляемые к форме и содержанию заявок, подаваемых участниками отбора, в соответствии с пунктом 2.5 настоящего Порядка;

порядок отзыва и отклонения заявок участников отбора, определяющий в том числе основания для отклонения заявок участников отбора; правила рассмотрения заявок участников отбора в соответствии с пунктами 2.7 - 2.9 настоящего Порядка;

порядок предоставления участникам отбора разъяснений положений объявления, даты начала и окончания срока такого предоставления; срок, в течение которого участник отбора должен подписать соглашение о предоставлении гранта, а также условия признания участника отбора уклонившимся от заключения такого соглашения;

дата размещения результатов отбора на едином портале, а также на официальном сайте в соответствии с пунктом 2.8 настоящего Порядка; контактные данные (Ф.И.О., номер телефона, адрес электронной почты) сотрудника министерства, ответственного за прием заявок.

2.3. Критериями отбора для предоставления грантов являются:

- участник отбора является автономным или бюджетным учреждением;
- участник отбора включен в План социального развития центров экономического роста Приморского края, утвержденный постановлением Администрации Приморского края от 29 июня 2018 года № 303-па;
- осуществление деятельности участника отбора на территории Приморского края;
- наличие согласия органа, осуществляющего функции и полномочия учредителя в отношении организации, на участие такой организации в отборе, проводимом министерством;
- наличие лицензии на осуществление образовательной деятельности по образовательным программам среднего профессионального образования, соответствующим компетенциям, по которым создаются современные мастерские, указанные в пункте 1.3 настоящего Порядка.

2.4. Требования, которым должны соответствовать участники отбора по состоянию на дату не ранее чем за 30 календарных дней до дня подачи заявки:

у участника отбора должна отсутствовать неисполненная обязанность по уплате налогов, сборов, страховых взносов, пеней, штрафов, процентов, подлежащих уплате в соответствии с законодательством Российской Федерации о налогах и сборах;

у участника отбора должна отсутствовать просроченная задолженность по возврату в краевой бюджет грантов, бюджетных инвестиций, предоставленных в том числе в соответствии с иными правовыми актами, а также иная просроченная (неурегулированная) задолженность по денежным обязательствам перед Приморским краем;

участник отбора не должен находиться в процессе реорганизации (за исключением реорганизации в форме присоединения к юридическому лицу, являющемуся участником отбора, другого юридического лица), ликвидации, в отношении него не введена процедура банкротства, деятельность участника отбора не приостановлена в порядке, предусмотренном законодательством Российской Федерации;

участник отбора не должен являться иностранным юридическим лицом, в том числе местом регистрации которого является государство или территория, включенные в утверждаемый Министерством финансов Российской Федерации перечень государств и территорий, используемых для промежуточного (офшорного) владения активами в Российской Федерации (далее – офшорные компании), а также российским юридическим лицом, в уставном (складочном) капитале которого доля прямого или косвенного (через третьих лиц) участия офшорных компаний в совокупности превышает 25 процентов (если иное не предусмотрено законодательством Российской Федерации). При расчете доли участия офшорных компаний в капитале российских юридических лиц не учитывается прямое и (или) косвенное участие офшорных компаний в капитале публичных акционерных обществ (в том числе со статусом международной компании), акции которых обращаются на организованных торгах в Российской Федерации, а также косвенное участие таких офшорных компаний в капитале других российских юридических лиц, реализованное через участие в капитале указанных публичных акционерных обществ;

участник отбора не должен получать средства из краевого бюджета в соответствии с иными нормативными правовыми актами на цели, указанные в пункте 1.3 настоящего Порядка.

2.5. Для участия в отборе руководитель (иное уполномоченное лицо) участника отбора в сроки приема заявок представляет в министерство почтовой связью либо нарочным заявку, включающую согласие на публикацию (размещение) в информационно-телекоммуникационной сети Интернет информации об участнике отбора, о подаваемой им заявке, иной информации об участнике отбора, связанной с отбором, с приложением документов:

лицензии на осуществление образовательной деятельности по образовательным программам среднего профессионального образования, соответствующим компетенциям, по которым создаются современные мастерские, указанные в пункте 1.3 настоящего Порядка;

справки (сведений) налогового органа об отсутствии у участника отбора по состоянию на дату не ранее чем за 30 календарных дней до дня подачи заявки неисполненной обязанности по уплате налогов, сборов, страховых взносов, пеней, штрафов, процентов, подлежащих уплате в соответствии с законодательством Российской Федерации о налогах и сборах;

выписки из Единого государственного реестра юридических лиц;

согласия органа, осуществляющего функции и полномочия учредителя в отношении организации, на участие такой организации в отборе, проводимом министерством;

копий документов, подтверждающих полномочия руководителя (иного уполномоченного лица) действовать от имени участника отбора; гарантийного обязательства, подтверждающего соответствие участника отбора критериям, требованиям, установленным пунктами 2.3, 2.4 настоящего Порядка, и соблюдение условий, установленных пунктом 3.1 настоящего Порядка;

гарантийного обязательства об использовании гранта исключительно на цели, указанные в пункте 1.3 настоящего Порядка.

Копии представляемых документов заверяются подписью руководителя (иного уполномоченного лица) и печатью (последнее при наличии) участника отбора.

Участник отбора вправе представить по собственной инициативе документы, предусмотренные абзацами третьим и четвертым настоящего пункта. В случае непредоставления участником отбора документов, указанных в настоящем абзаце, по собственной инициативе министерство в течение трех рабочих дней со дня регистрации заявки запрашивает соответствующую информацию самостоятельно в порядке межведомственного информационного взаимодействия.

Сведения из Единого государственного реестра юридических лиц в том числе могут быть получены министерством с официального сайта Федеральной налоговой службы с помощью сервиса «Предоставление сведений из ЕГРЮЛ/ЕИРП/ИП о конкретном юридическом лице/индивидуальном предпринимателе в форме электронного документа».

Регистрация заявок осуществляется в хронологическом порядке и отражается в журнале, который должен быть пронумерован и скреплен печатью министерства.

2.6. Участник отбора вправе отозвать заявку до истечения срока приема заявок, указанного в объявлении, направив письменное обращение об отзыве заявки в министерство посредством электронной или почтовой связи.

Заявка возвращается участнику отбора в день регистрации письменного обращения об отзыве заявки посредством почтовой связи.

2.7. Министерство в течение 10 рабочих дней со дня, следующего за днем окончания приема заявок, рассматривает представленные заявки и документы и принимает решение о предоставлении гранта либо об отказе в предоставлении гранта (с указанием причин отказа, предусмотренных пунктом 2.9 настоящего Порядка).

2.8. Решение министерства оформляется приказом.

Решение министерства размещается на едином портале и на официальном сайте в течение двух рабочих дней со дня его подписания. В решении министерства по результатам рассмотрения заявок указываются следующие сведения:

дата, время и место рассмотрения заявок;

информация об участниках отбора, заявки которых были рассмотрены;

информация об участниках отбора, заявки которых были отклонены, с указанием причин их отклонения, в том числе положений объявления о проведении отбора, которым не соответствуют такие заявки;

наименование получателя (получателей) гранта, с которым заключается соглашение, и размер предоставляемого ему гранта.

2.9. Основаниями для отказа в предоставлении гранта являются:

несоответствие участника отбора критериям, требованиям и условиям, предусмотренным соответственно пунктами 2.3, 2.4, 3.1 настоящего Порядка;

несоответствие представленных участником отбора заявок и иных документов требованиям, предусмотренным в пункте 2.5 настоящего Порядка, объявлению;

установление факта недостоверности представленной информации;

представление документов, предусмотренных пунктом 2.5 настоящего Порядка, по истечении срока, установленного в объявлении, за исключением документов, указанных в абзацах третьем, четвертом пункта 2.5 настоящего Порядка;

непредставление (представление не в полном объеме) документов, предусмотренных пунктом 2.5 настоящего Порядка, за исключением документов, указанных в абзацах третьем, четвертом пункта 2.5 настоящего Порядка;

отсутствие лимитов бюджетных обязательств, предусмотренных министерству на указанные цели.

## III. УСЛОВИЯ И ПОРЯДОК ПРЕДОСТАВЛЕНИЯ ГРАНТОВ

3.1. Условиями предоставления грантов являются:

соблюдение запрета приобретения организациями, а также иными юридическими лицами, получающими средства на основании договоров, заключенных с организациями, за счет полученных из краевого бюджета средств иностранной валюты, за исключением операций, осуществляемых в соответствии с валютным законодательством Российской Федерации при закупке (поставке) высокотехнологичного импортного оборудования, сырья и комплектующих изделий;

согласие организации, лиц, получающих средства на основании договоров, заключенных с организацией, на осуществление в отношении них проверки министерством порядка и условий предоставления гранта, в том числе в части достижения результатов предоставления гранта, а также проверки органами государственного финансового контроля в соответствии со статьями 268.1 и 269.2 Бюджетного кодекса Российской Федерации, и на включение таких положений в соглашение о предоставлении гранта.

3.2. Предоставление гранта осуществляется на основании соглашения о предоставлении гранта, заключенного между получателем гранта и министерством.

3.3. Соглашение о предоставлении гранта, дополнительное соглашение к соглашению о предоставлении гранта, в том числе дополнительное соглашение о расторжении соглашения о предоставлении гранта, заключаются в соответствии с типовыми формами соглашений, установленных Министерством финансов Российской Федерации, при условии соблюдения требований о защите государственной тайны,



в государственной интегрированной информационной системе управления общественными финансами «Электронный бюджет» (далее - ГИИС «Электронный бюджет»).

Соглашение о предоставлении гранта предусматривает в том числе:

- цели и условия предоставления гранта;
  - сроки и порядок перечисления гранта;
  - размер гранта;
  - согласие получателя гранта на осуществление в отношении него проверки министерством соблюдения порядка и условий предоставления гранта, в том числе в части достижения результатов предоставления гранта, проверки органами государственного финансового контроля в соответствии со статьями 268.1 и 269.2 Бюджетного кодекса Российской Федерации, а также условие о включении в договоры с лицами, получающими средства на основании договоров, заключенных с получателем гранта (за исключением государственных (муниципальных) унитарных предприятий, хозяйственных товариществ и обществ с участием публично-правовых образований в их уставных (складочных) капиталах, коммерческих организаций с участием таких товариществ и обществ в их уставных (складочных) капиталах), положений о согласии на проведение указанных проверок;
  - порядок возврата средств гранта в случае выявления фактов нарушений условий и порядка предоставления гранта, установленных в том числе по итогам проверок, проведенных министерством и органом государственного контроля, а также порядок возврата остатков средств гранта в случае неиспользования в полном объеме;
  - значение результата предоставления гранта и показателей, необходимых для достижения результата предоставления гранта, обязательство организации по достижению результата предоставления гранта с указанием точной даты завершения и конечного значения результата;
  - обязательство по представлению ежеквартальной отчетности о расходовании средств гранта, о достижении значений результата предоставления гранта и показателей, необходимых для достижения результата предоставления гранта;
  - обязательство по возврату средств гранта в случае нарушения условий, установленных соглашением и настоящим Положением;
  - ответственность сторон за нарушение условий и порядка предоставления гранта, предусмотренных настоящим Положением и соглашением;
  - соблюдение организациями запрета на приобретение за счет гранта иностранной валюты, за исключением операций, осуществляемых в соответствии с валютным законодательством Российской Федерации при закупке (поставке) высокотехнологичного импортного оборудования, сырья и комплектующих изделий;
  - обязательство по включению в договоры (соглашения), заключаемые организациями в целях исполнения обязательств по настоящему Порядку, положений о соблюдении иными юридическими лицами, получающими средства на основании договоров, заключенных с организациями, запрета на приобретение за счет средств гранта иностранной валюты, за исключением операций, осуществляемых в соответствии с валютным законодательством Российской Федерации при закупке (поставке) высокотехнологичного импортного оборудования, сырья и комплектующих изделий;
  - согласие организации на согласование новых условий соглашения или расторжение соглашения при недостижении согласия по новым условиям в случае уменьшения министерству как получателю бюджетных средств ранее доведенных лимитов бюджетных обязательств, приводящего к невозможности предоставления гранта в размере, определенном в соглашении.
- 3.4. В случае уменьшения министерству ранее доведенных лимитов бюджетных обязательств с организацией, являющейся получателем гранта, заключается дополнительное соглашение.
- 3.5. Грант предоставляется в размере, установленном в постановлении Администрации Приморского края от 29 июня 2018 года № 303-па «Об утверждении Плана социального развития центров экономического роста Приморского края», на создание современных мастерских, указанных в пункте 1.3 настоящего Порядка.
- 3.6. Перечисление гранта осуществляется с лицевого счета министерства, открытого в Управлении Федерального казначейства по Приморскому краю, на расчетные или корреспондентские счета получателей гранта, открытые в учреждениях Центрального Банка Российской Федерации или кредитных организациях, в течение пяти рабочих дней со дня поступления средств на лицевой счет министерства в соответствии с решением о предоставлении гранта и соглашением.
- 3.7. Результатом предоставления гранта является создание современных мастерских.
- Показателем, необходимым для достижения результата предоставления гранта, является количество созданных современных мастерских по компетенциям, указанным в пункте 1.3 настоящего Порядка (штук), перечни оборудования которых соответствуют перечням оборудования, установленным по каждой мастерской Планом социального развития центров экономического роста Приморского края, утвержденным постановлением Администрации Приморского края от 29 июня 2018 года № 303-па.
- 3.8. Грант имеет целевое назначение и не может быть использован получателем гранта на цели, не предусмотренные настоящим Порядком. Срок использования гранта – в течение финансового года, в котором предоставлен грант. Организации обязаны вести обособленный аналитический учет операций, осуществляемых за счет гранта.

#### IV. ФОРМЫ И ПОРЯДОК ОТЧЕТНОСТИ

4.1. Получатель гранта ежеквартально не позднее 15 числа месяца, следующего за отчетным кварталом, за четвертый квартал - не позднее 15 января года, следующего за отчетным финансовым годом, представляет в министерство в ГИИС «Электронный бюджет» (при отсутствии технической возможности - на бумажном носителе):

отчет о расходах, источником финансового обеспечения которых являлся грант, по форме, установленной соглашением, с приложением копий документов (первичные учетные документы, платежные поручения, договоры, акты, расчетно-платежные ведомости, счета, счета-фактуры, товарно-транспортные накладные, расшифровка по статьям затрат), подтверждающих использование гранта на цели, указанные в пункте 1.3 настоящего Порядка, заверенные руководителем (иным уполномоченным лицом) получателя гранта;

отчет о достижении значений результата предоставления гранта и показателя, необходимого для достижения результата предоставления гранта, по форме, установленной соглашением, с приложением заверенных руководителем (иным уполномоченным лицом) получателя гранта копий подтверждающих документов.

#### 4.2. Министерство:

регистрация указанных в пункте 4.1 настоящего Порядка отчеты в день их поступления в журнале учета; в течение 10 рабочих дней со дня регистрации отчетов осуществляет проверку указанных отчетов на предмет соответствия формы установленным требованиям;

в течение 30 календарных дней со дня регистрации отчета о расходах проводит проверку целевого использования гранта; в случае выявления по результатам проверки нарушений в течение пяти рабочих дней со дня выявления нарушения составляет и направляет получателю гранта акт проверки, предусматривающий устранение выявленных нарушений в течение месяца со дня получения акта проверки. В случае неустранения нарушений в установленный срок получатель гранта возвращает грант в краевой бюджет в порядке, установленном пунктом 5.5 настоящего Порядка.

4.3. Ответственность за достоверность представляемых министерству документов, отчетов, указанных в пункте 4.1 настоящего Порядка, и сведений несет руководитель получателя гранта.

#### V. ТРЕБОВАНИЯ ОБ ОСУЩЕСТВЛЕНИИ КОНТРОЛЯ (МОНИТОРИНГА) ЗА СОБЛЮДЕНИЕМ УСЛОВИЙ И ПОРЯДКА ПРЕДОСТАВЛЕНИЯ ГРАНТА И ОТВЕТСТВЕННОСТЬ ЗА ИХ НАРУШЕНИЕ

5.1. Министерство обеспечивает соблюдение получателем гранта условий, целей и порядка, установленных при предоставлении гранта.

5.2. Министерство осуществляет проверку соблюдения получателем гранта порядка и условий предоставления гранта, в том числе в части достижения результатов предоставления гранта, органы государственного финансового контроля осуществляют контроль в соответствии со статьями 268.1 и 269.2 Бюджетного кодекса Российской Федерации.

Министерство осуществляет мониторинг достижения результатов предоставления гранта в порядке и по формам, которые установлены Министерством финансов Российской Федерации.

5.3. Получатель гранта обязан осуществить возврат гранта в краевой бюджет в полном объеме в случаях: нарушения условий, установленных при предоставлении гранта (далее - нарушение), выявленных в том числе по фактам проверок, проведенных министерством и органами государственного финансового контроля; непредставления отчетов и подтверждающих документов, предусмотренных пунктом 4.1 настоящего Порядка.

5.4. В случае недостижения получателем гранта значений результата предоставления гранта и показателей, необходимых для достижения результата предоставления гранта, установленных соглашением, размер средств гранта, подлежащих возврату в краевой бюджет в соответствии с пунктом 5.5 настоящего Порядка (Возврата), рассчитывается по формуле:

$$A = \frac{V}{M} \sum_{i=1}^n (1 - \frac{d_i}{D_i})$$

где:

V - размер гранта, предоставленного получателю гранта;  
M - общее количество показателей, необходимых для достижения результата предоставления гранта;  
n - количество показателей, необходимых для достижения результата предоставления гранта, достигнутое значение которых ниже целевого значения;

d<sub>i</sub> - фактическое значение в отчетном периоде i-го показателя, необходимого для достижения результата предоставления гранта;  
D<sub>i</sub> - плановое значение в отчетном периоде i-го показателя, необходимого для достижения результата предоставления гранта.

5.5. Требование о возврате гранта в краевой бюджет (далее - требование) направляется получателю гранта министерством в течение пяти рабочих дней со дня установления нарушения.

Возврат гранта производится получателем гранта в течение 10 рабочих дней со дня получения требования министерства по реквизитам и коду бюджетной классификации Российской Федерации, указанным в требовании.

В случае отказа от добровольного возврата средства гранта взыскиваются в судебном порядке.

5.6. Остатки средств гранта, не использованные в отчетном финансовом году, подлежат возврату в краевой бюджет в течение первых 15 рабочих дней текущего финансового года по реквизитам и коду бюджетной классификации на лицевой счет министерства, указанным в соглашении.

#### МИНИСТЕРСТВО СТРОИТЕЛЬСТВА ПРИМОРСКОГО КРАЯ

### РАСПОРЯЖЕНИЕ № 171-па

28.08.2023

г. Владивосток

#### О внесении изменений в распоряжение департамента градостроительства Приморского края от 12 июля 2018 года № 53 «О внесении изменений в правила землепользования и застройки Шкотовского городского поселения Шкотовского муниципального района Приморского края»

В соответствии с Градостроительным кодексом Российской Федерации, законами Приморского края от 18 ноября 2014 года № 497-КЗ «О перераспределении полномочий между органами местного самоуправления муниципальных образований Приморского края и органами государственной власти Приморского края и внесении изменений в отдельные законодательные акты Приморского края», от 29 июня 2009 года № 446-КЗ «О градостроительной деятельности на территории Приморского края», на основании Положения о министерстве строительства Приморского края, утвержденного постановлением Администрации Приморского края от 18 октября 2019 года № 681-па «Об утверждении Положения о министерстве строительства Приморского края», распоряжения министерства строительства Приморского края от 16 августа 2023 года № 165-ра «О подготовке проектов внесения изменений в правила землепользования и застройки муниципальных образований Приморского края, вошедших во Владивостокскую агломерацию», с учетом рекомендаций, содержащихся в заключении Единой комиссии по подготовке проектов правил землепользования и застройки муниципальных образований Приморского края от 21 августа 2023 года № 3к/10,

1. Внести в приложение к распоряжению департамента градостроительства Приморского края от 12 июля 2018 года № 53 «О внесении изменений в правила землепользования и застройки Шкотовского городского поселения Шкотовского муниципального района Приморского края» (в редакции распоряжения департамента градостроительства Приморского края от 27 декабря 2019 года № 150, распоряжений министерства строительства Приморского края от 25 ноября 2021 года № 96-ра, от 27 декабря 2022 года № 184-ра) следующие изменения:

1.1. В главе I «Порядок применения правил землепользования и застройки и внесения в них изменений»:

1.1.1. Дополнить часть 2 статьи 1 абзацем следующего содержания:

«Настоящие правила землепользования и застройки применяются в части, не противоречащей Закону Приморского края от 27 января 2023 г. № 288-КЗ «О Шкотовском муниципальном округе Приморского края», до утверждения правил землепользования и застройки муниципального образования Шкотовский муниципальный округ Приморского края в порядке, установленном Градостроительным кодексом Российской Федерации, законодательством Приморского края.»

1.1.2. В статье 2:

а) дополнить часть 2 подпунктом следующего содержания:

«5) требования к архитектурно-градостроительному облику объектов капитального строительства.»;

б) исключить в части 5 слова «социально-экономического»;

1.1.3. В статье 5 изложить подпункт 7 части 3 в следующей редакции:

«7) уполномоченный федеральный орган исполнительной власти или юридическое лицо, обеспечивающее реализацию принятого Правительством Российской Федерации решения о комплексном развитии территории, которое создано Российской Федерацией или в уставном (складочном) капитале которого доля Российской Федерации составляет более 50 процентов, или дочернее общество, в уставном (складочном) капитале которого более 50 процентов долей принадлежит такому юридическому лицу.»

1.2. Главу II «Карта градостроительного зонирования Шкотовского городского поселения. Карта территорий, в границах которых предусматриваются требования к архитектурно-градостроительному облику объектов капитального строительства» согласно приложению № 1 к настоящему распоряжению.

1.3. Главу III «Градостроительные регламенты» дополнить разделом 3.22. «Требования к архитектурно-градостроительному облику объектов капитального строительства» согласно приложению № 2 к настоящему распоряжению.

2. Отделу развития жилищного строительства обеспечить:

размещение настоящего распоряжения в течение двух рабочих дней со дня принятия на странице министерства строительства Приморского края на официальном сайте Правительства Приморского края и органов исполнительной власти Приморского края в информационно-телекоммуникационной сети Интернет;

размещение настоящего распоряжения на странице информационной системы Приморского края «Реестр правовых актов Губернатора Приморского края, Правительства Приморского края и нормативных правовых актов исполнительных органов Приморского края» в информационно-телекоммуникационной сети Интернет <http://pra.oiv.primorsky.ru> в течение трех рабочих дней со дня его принятия в целях его государственной регистрации;

направление настоящего распоряжения в течение трех рабочих дней со дня его принятия в департамент информационной политики Приморского края для обеспечения официального опубликования;

направление в электронном виде копии настоящего распоряжения, а также сведений об источниках его официального опубликования в Главное управление Министерства юстиции Российской Федерации по Приморскому краю в течение семи дней после дня его первого официального опубликования для включения в федеральный регистр нормативных правовых актов субъекта Российской Федерации и проведения правовой и антикоррупционной экспертизы;

направление настоящего распоряжения в Законодательное Собрание Приморского края в течение семи дней со дня его принятия;

направление копии настоящего распоряжения в прокуратуру Приморского края в течение десяти дней со дня его принятия.

3. Контроль за исполнением настоящего распоряжения оставляю за собой.

Министр строительства Приморского края В.И. Блоцкий

Приложение № 1  
к распоряжению  
министерства строительства Приморского края  
от 28.08.2023 № 171-па

#### «2.3. Карта градостроительного зонирования Шкотовского городского поселения. Карта территорий, в границах которых предусматриваются требования к архитектурно-градостроительному облику объектов капитального строительства»



Приложение № 2  
к распоряжению  
министерства строительства Приморского края  
от 28.08.2023 № 171-па

#### «3.22. Требования к архитектурно-градостроительному облику объектов капитального строительства»

- Требования к объемно-пространственным характеристикам объектов капитального строительства не подлежат установлению.
- Требования к архитектурно-стилистическим характеристикам объектов капитального строительства не подлежат установлению.
- Требования к цветовым решениям объектов капитального строительства не подлежат установлению.
- Требования к отделочным и (или) строительным материалам объектов капитального строительства не подлежат установлению.
- Требования к размещению технического и инженерного оборудования на фасадах и кровлях объектов капитального строительства не подлежат установлению.
- Требования к подцветке фасадов объектов капитального строительства не подлежат установлению.»

#### МИНИСТЕРСТВО СТРОИТЕЛЬСТВА ПРИМОРСКОГО КРАЯ

### РАСПОРЯЖЕНИЕ № 172-ра

28.08.2023

г. Владивосток

#### О внесении изменений в распоряжение департамента градостроительства Приморского края от 16 июля 2018 года № 60 «О внесении изменений в правила землепользования и застройки Штыковского сельского поселения Шкотовского муниципального района Приморского края»

В соответствии с Градостроительным кодексом Российской Федерации, законами Приморского края от 18 ноября 2014 года № 497-КЗ «О перераспределении полномочий между органами местного самоуправления муниципальных образований Приморского края и органами государственной власти Приморского края и внесении изменений в отдельные законодательные акты Приморского края», от 29 июня 2009 года № 446-КЗ «О градостроительной деятельности на территории Приморского края», на основании Положения о министерстве строительства Приморского края, утвержденного постановлением Администрации Приморского края от 18 октября 2019 года № 681-па «Об утверждении Положения о министерстве строительства Приморского края», распоряжения министерства строительства Приморского края от 16 августа 2023 года № 165-ра «О подготовке проектов внесения изменений в правила землепользования и застройки муниципальных образований Приморского края, вошедших во Владивостокскую агломерацию», с учетом рекомендаций, содержащихся в заключении Единой комиссии по подготовке проектов правил землепользования и застройки муниципальных образований Приморского края от 21 августа 2023 года № 3к/10,

1. Внести в приложение к распоряжению департамента градостроительства Приморского края от 16 июля 2018 года № 60 «О внесении изменений в правила землепользования и застройки Штыковского сельского поселения Шкотовского муниципального района Приморского края» (в редакции распоряжения департамента градостроительства Приморского края от 27 декабря 2019 года № 151, распоряжений министерства строительства Приморского края от 24 ноября 2021 года № 95-ра, от 12 января 2023 года № 7-ра) следующие изменения:

1.1. В главе I «Порядок применения правил землепользования и застройки и внесения в них изменений»:

1.1.1. Дополнить часть 2 статьи 1 абзацем следующего содержания:

«Настоящие правила землепользования и застройки применяются в части, не противоречащей Закону Приморского края от 27 января 2023 г. № 288-КЗ «О Шкотовском муниципальном округе Приморского края», до утверждения правил землепользования и застройки муниципального образования Шкотовский муниципальный округ Приморского края в порядке, установленном Градостроительным кодексом Российской Федерации, законодательством Приморского края.»

1.1.2. В статье 2:

а) дополнить часть 2 подпунктом следующего содержания:

«5) требования к архитектурно-градостроительному облику объектов капитального строительства.»;

б) исключить в части 5 слова «социально-экономического».

1.2. Главу II «Карта градостроительного зонирования Штыковского сельского поселения. Карта территорий, в границах которых предусматриваются требования к архитектурно-градостроительному облику объектов капитального строительства» согласно приложению № 1 к настоящему распоряжению.

1.3. Главу III «Градостроительные регламенты» дополнить разделом 3.25. «Требования к архитектурно-градостроительному облику объектов капитального строительства» согласно приложению № 2 к настоящему распоряжению.







Приложение № 1  
к распоряжению  
министерства строительства  
Приморского края

#### «2.4. Карта градостроительного зонирования Надеждинского сельского поселения. Карта территорий, в границах которых предусматриваются требования к архитектурно-градостроительному облику объектов капитального строительства

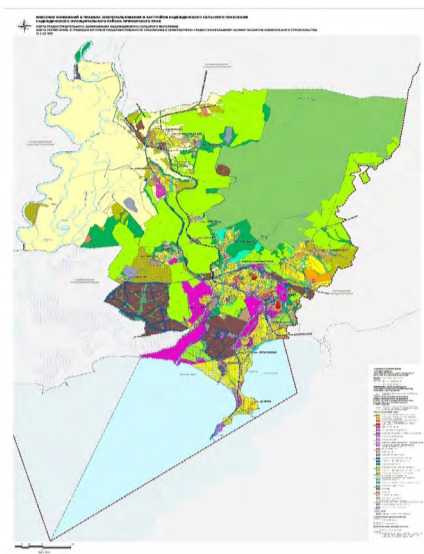

Приложение № 2  
к распоряжению  
министерства строительства  
Приморского края

#### «3.32. Требования к архитектурно-градостроительному облику объектов капитального строительства

1. Требования к объемно-пространственным характеристикам объектов капитального строительства не подлежат установлению.
2. Требования к архитектурно-стилистическим характеристикам объектов капитального строительства не подлежат установлению.
3. Требования к цветовым решениям объектов капитального строительства не подлежат установлению.
4. Требования к отделочным и (или) строительным материалам объектов капитального строительства не подлежат установлению.
5. Требования к размещению технического и инженерного оборудования на фасадах и кровлях объектов капитального строительства не подлежат установлению.
6. Требования к подсветке фасадов объектов капитального строительства не подлежат установлению.»

МИНИСТЕРСТВО СТРОИТЕЛЬСТВА ПРИМОРСКОГО КРАЯ

### РАСПОРЯЖЕНИЕ № 176-ра

28.08.2023

г. Владивосток

#### О внесении изменений в распоряжение департамента градостроительства Приморского края от 16 июля 2018 года № 58 «О внесении изменений в правила землепользования и застройки Подъяпольского сельского поселения Шкотовского муниципального района Приморского края»

В соответствии с Градостроительным кодексом Российской Федерации, законами Приморского края от 18 ноября 2014 года № 497-КЗ «О перераспределении полномочий между органами местного самоуправления муниципальных образований Приморского края и органами государственной власти Приморского края и внесении изменений в отдельные законодательные акты Приморского края», от 29 июня 2009 года № 446-КЗ «О градостроительной деятельности на территории Приморского края», на основании Положения о министерстве строительства Приморского края, утвержденного постановлением Администрации Приморского края от 18 октября 2019 года № 681-па «Об утверждении Положения о министерстве строительства Приморского края», распоряжения министерства строительства Приморского края от 16 августа 2023 года № 165-ра «О подготовке проектов внесения изменений в правила землепользования и застройки муниципальных образований Приморского края, вошедших во Владивостокскую агломерацию», с учетом рекомендаций, содержащихся в заключении Единой комиссии по подготовке проектов правил землепользования и застройки муниципальных образований Приморского края от 21 августа 2023 года № 3к/10,

1. Внести в приложение к распоряжению департамента градостроительства Приморского края от 16 июля 2018 года № 58 «О внесении изменений в правила землепользования и застройки Подъяпольского сельского поселения Шкотовского муниципального района Приморского края» (в редакции распоряжений департамента градостроительства Приморского края от 22 ноября 2019 года № 129, от 27 декабря 2019 года № 146, распоряжений министерства строительства Приморского края от 26 ноября 2021 года № 100-ра, от 18 октября 2022 года № 89-ра) следующие изменения:

1.1. В главе I «Порядок применения правил землепользования и застройки и внесения в них изменений»:  
1.1.1. Дополнить часть 2 статьи 1 абзацем следующего содержания:  
«Настоящие правила землепользования и застройки применяются в части, не противоречащей Закону Приморского края от 27 января 2023 г. № 288-КЗ «О Шкотовском муниципальном округе Приморского края», до утверждения правил землепользования и застройки муниципального образования Шкотовский муниципальный округ Приморского края в порядке, установленном Градостроительным кодексом Российской Федерации, законодательством Приморского края.»

1.1.2. В статье 2:  
а) дополнить часть 2 подпунктом следующего содержания:  
«5) требования к архитектурно-градостроительному облику объектов капитального строительства.»;  
б) исключить в подпункте 1 части 4 слово «вновь»;  
в) дополнить часть 5 после слов «сельскохозяйственного назначения» словами «, земельных участков, расположенных в границах особых экономических зон и территорий опережающего развития»;  
г) дополнить подпункт 1 части 19 после слов «земельных участков» словами «, в том числе их площадь»;

1.1.3. В статье 5:  
а) дополнить часть 2 подпунктом следующего содержания:  
«7) обнаружение мест захоронений погибших при защите Отечества, расположенных в границах поселения.»;  
б) дополнить часть 3 подпунктом следующего содержания:  
(4.1) органы местного самоуправления Подъяпольского сельского поселения в случаях обнаружения мест захоронений погибших при защите Отечества, расположенных в границах поселения.»;  
в) изложить подпункт 6 части 3 в следующей редакции:

«6) уполномоченный федеральный орган исполнительной власти или юридическое лицо, обеспечивающее реализацию принятого Правительством Российской Федерации решения о комплексном развитии территории, которое создано Российской Федерацией или в уставном (складочном) капитале которого доля Российской Федерации составляет более 50 процентов, или дочернее общество, в уставном (складочном) капитале которого более 50 процентов долей принадлежит такому юридическому лицу.»;

г) изложить подпункт 7 части 3 в следующей редакции:  
«7) Правительство Приморского края, орган местного самоуправления Подъяпольского сельского поселения, принявшие решение о комплексном развитии территории, юридическое лицо, определенное Приморским краем и обеспечивающее реализацию принятого Приморским краем, главой местной администрации решения о комплексном развитии территории, которое создано Приморским краем, Подъяпольским сельским поселением или в уставном (складочном) капитале которого доля Приморского края, Подъяпольского сельского поселения составляет более 50 процентов, или дочернее общество, в уставном (складочном) капитале которого более 50 процентов долей принадлежит такому юридическому лицу, либо лицу, с которым заключен договор о комплексном развитии территории в целях реализации решения о комплексном развитии территории.»

1.2. Главу II «Карта градостроительного зонирования Подъяпольского сельского поселения» дополнить разделом 2.2. «Карта градостроительного зонирования Подъяпольского сельского поселения. Карта территорий, в границах которых предусматриваются требования к архитектурно-градостроительному облику объектов капитального строительства» согласно приложению № 1 к настоящему распоряжению.

1.3. Главу III «Градостроительные регламенты» дополнить разделом 3.24. «Требования к архитектурно-градостроительному облику объектов капитального строительства» согласно приложению № 2 к настоящему распоряжению.

2. Отделу развития жилищного строительства обеспечить:  
размещение настоящего распоряжения в течение двух рабочих дней со дня принятия на странице министерства строительства Приморского края на официальном сайте Правительства Приморского края и органов исполнительной власти Приморского края в информационно-телекоммуникационной сети Интернет;

размещение настоящего распоряжения на странице информационной системы Приморского края «Реестр правовых актов Губернатора Приморского края, Правительства Приморского края и нормативных правовых актов исполнительных органов Приморского края» в информационно-телекоммуникационной сети Интернет <http://praiv.primorsky.ru> в течение трех рабочих дней со дня его принятия в целях его государственной регистрации;

направление настоящего распоряжения в течение трех рабочих дней со дня его принятия в департамент информационной политики Приморского края для обеспечения официального опубликования;

направление в электронном виде копии настоящего распоряжения, а также сведений об источниках его официального опубликования

в Главное управление Министерства юстиции Российской Федерации по Приморскому краю в течение семи дней после дня его первого официального опубликования для включения в федеральный регистр нормативных правовых актов субъекта Российской Федерации и проведения правовой и антикоррупционной экспертизы;

направление настоящего распоряжения в Законодательное Собрание Приморского края в течение семи дней со дня его принятия;

направление копии настоящего распоряжения в прокуратуру Приморского края в течение десяти дней со дня его принятия.

3. Контроль за исполнением настоящего распоряжения оставляю за собой.

Министр строительства Приморского края В.И. Блоцкий

Приложение № 1  
к распоряжению  
министерства строительства  
Приморского края

#### «2.2. Карта градостроительного зонирования Подъяпольского сельского поселения. Карта территорий, в границах которых предусматриваются требования к архитектурно-градостроительному облику объектов капитального строительства

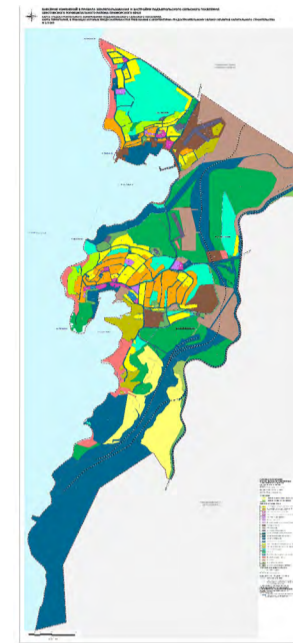

Приложение № 2  
к распоряжению  
министерства строительства  
Приморского края

#### «3.24. Требования к архитектурно-градостроительному облику объектов капитального строительства

1. Требования к объемно-пространственным характеристикам объектов капитального строительства не подлежат установлению.
2. Требования к архитектурно-стилистическим характеристикам объектов капитального строительства не подлежат установлению.
3. Требования к цветовым решениям объектов капитального строительства не подлежат установлению.
4. Требования к отделочным и (или) строительным материалам объектов капитального строительства не подлежат установлению.
5. Требования к размещению технического и инженерного оборудования на фасадах и кровлях объектов капитального строительства не подлежат установлению.
6. Требования к подсветке фасадов объектов капитального строительства не подлежат установлению.»

МИНИСТЕРСТВО СТРОИТЕЛЬСТВА ПРИМОРСКОГО КРАЯ

### РАСПОРЯЖЕНИЕ № 177-ра

28.08.2023

г. Владивосток

#### О внесении изменений в распоряжение департамента градостроительства Приморского края от 04 июня 2018 года № 37 «О внесении изменений в правила землепользования и застройки Тавричанского сельского поселения Надеждинского муниципального района Приморского края»

В соответствии с Градостроительным кодексом Российской Федерации, законами Приморского края от 18 ноября 2014 года № 497-КЗ «О перераспределении полномочий между органами местного самоуправления муниципальных образований Приморского края и органами государственной власти Приморского края и внесении изменений в отдельные законодательные акты Приморского края», от 29 июня 2009 года № 446-КЗ «О градостроительной деятельности на территории Приморского края», на основании Положения о министерстве строительства Приморского края, утвержденного постановлением Администрации Приморского края от 18 октября 2019 года № 681-па «Об утверждении Положения о министерстве строительства Приморского края», распоряжения министерства строительства Приморского края от 16 августа 2023 года № 165-ра «О подготовке проектов внесения изменений в правила землепользования и застройки муниципальных образований Приморского края, вошедших во Владивостокскую агломерацию», с учетом рекомендаций, содержащихся в заключении Единой комиссии по подготовке проектов правил землепользования и застройки муниципальных образований Приморского края от 21 августа 2023 года № 3к/10,

1. Внести в приложение к распоряжению департамента градостроительства Приморского края от 04 июня 2018 года № 37 «О внесении изменений в правила землепользования и застройки Тавричанского сельского поселения Надеждинского муниципального района Приморского края» (в редакции распоряжения департамента градостроительства Приморского края от 27 декабря 2019 года № 144, распоряжений министерства строительства Приморского края от 09 июля 2021 года № 44-ра, от 08 ноября 2022 года № 95-ра) следующие изменения:

1.1. В главе I «Порядок применения правил землепользования и застройки и внесения в них изменений»:  
1.1.1. В статье 2:  
а) дополнить часть 2 подпунктом следующего содержания:  
«5) требования к архитектурно-градостроительному облику объектов капитального строительства.»;  
б) исключить в подпункте 1 части 4 слово «вновь»;

в) заменить в части 5 слова «в границах территорий опережающего социально-экономического развития» словами «земельных участков, расположенных в границах особых экономических зон и территорий опережающего развития»;

г) дополнить подпункт 1 части 19 после слов «земельных участков» словами «, в том числе их площадь»;

1.1.2. В статье 5:  
а) дополнить часть 2 подпунктом следующего содержания:  
«7) обнаружение мест захоронений погибших при защите Отечества, расположенных в границах поселения.»;

б) дополнить часть 3 подпунктом следующего содержания:  
«3.1) органы местного самоуправления поселения в случаях обнаружения мест захоронений погибших при защите Отечества, расположенных в границах поселения.»;

в) изложить подпункт 6 части 3 в следующей редакции:

«6) уполномоченный федеральный орган исполнительной власти или юридическое лицо, обеспечивающее реализацию принятого Правительством Российской Федерации решения о комплексном развитии территории, которое создано Российской Федерацией или в уставном (складочном) капитале которого доля Российской Федерации составляет более 50 процентов, или дочернее общество, в уставном (складочном) капитале которого более 50 процентов долей принадлежит такому юридическому лицу.»;

г) изложить подпункт 7 части 3 в следующей редакции:

«7) Правительство Приморского края, орган местного самоуправления Тавричанского сельского поселения, принявшие решение о комплексном развитии территории, юридическое лицо, определенное Приморским краем и обеспечивающее реализацию принятого Приморским краем, главой местной администрации решения о комплексном развитии территории, которое создано Приморским краем, Тавричанским сельским поселением или в уставном (складочном) капитале которого доля Приморского края, Тавричанского сельского поселения составляет более 50 процентов, или дочернее общество, в уставном (складочном) капитале которого более 50 процентов долей принадлежит такому юридическому лицу, либо лицу, с которым заключен договор о комплексном развитии территории в целях реализации решения о комплексном развитии территории.»

1.2. Главу II «Карта градостроительного зонирования Тавричанского сельского поселения Надеждинского муниципального района» дополнить разделом 2.3. «Карта градостроительного зонирования Тавричанского сельского поселения. Карта территорий, в границах которых предусматриваются требования к архитектурно-градостроительному облику объектов капитального строительства» согласно приложению № 1 к настоящему распоряжению.

1.3. Главу III «Градостроительные регламенты» дополнить разделом 3.28. «Требования к архитектурно-градостроительному облику объектов капитального строительства» согласно приложению № 2 к настоящему распоряжению.

2. Отделу развития жилищного строительства обеспечить:

размещение настоящего распоряжения в течение двух рабочих дней со дня принятия на странице министерства строительства Приморского края на официальном сайте Правительства Приморского края и органов исполнительной власти Приморского края в информационно-телекоммуникационной сети Интернет;

размещение настоящего распоряжения на странице информационной системы Приморского края «Реестр правовых актов Губернатора Приморского края, Правительства Приморского края и нормативных правовых актов исполнительных органов Приморского края» в информационно-телекоммуникационной сети Интернет <http://praiv.primorsky.ru> в течение трех рабочих дней со дня его принятия в целях его государственной регистрации;

направление настоящего распоряжения в течение трех рабочих дней со дня его принятия в департамент информационной политики Приморского края для обеспечения официального опубликования;

направление в электронном виде копии настоящего распоряжения, а также сведений об источниках его официального опубликования в Главное управление Министерства юстиции Российской Федерации по Приморскому краю в течение семи дней после дня его первого официального опубликования для включения в федеральный регистр нормативных правовых актов субъекта Российской Федерации и проведения правовой и антикоррупционной экспертизы;

направление настоящего распоряжения в Законодательное Собрание Приморского края в течение семи дней со дня его принятия;

направление копии настоящего распоряжения в прокуратуру Приморского края в течение десяти дней со дня его принятия.

3. Контроль за исполнением настоящего распоряжения оставляю за собой.

*Министр строительства Приморского края В.И. Блоцкий*

Приложение № 1  
к распоряжению  
министерства строительства Приморского края

### «2.3. Карта градостроительного зонирования Тавричанского сельского поселения. Карта территорий, в границах которых предусматриваются требования к архитектурно-градостроительному облику объектов капитального строительства

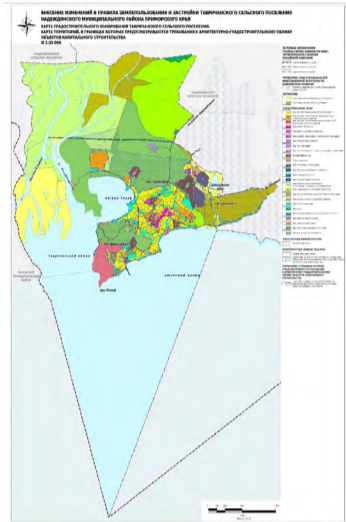

Приложение № 2  
к распоряжению  
министерства строительства Приморского края

### «3.28. Требования к архитектурно-градостроительному облику объектов капитального строительства

1. Требования к объемно-пространственным характеристикам объектов капитального строительства не подлежат установлению.
2. Требования к архитектурно-стилистическим характеристикам объектов капитального строительства не подлежат установлению.
3. Требования к цветовым решениям объектов капитального строительства не подлежат установлению.
4. Требования к отделочным и (или) строительным материалам объектов капитального строительства не подлежат установлению.
5. Требования к размещению технического и инженерного оборудования на фасадах и кровлях объектов капитального строительства не подлежат установлению.
6. Требования к подсветке фасадов объектов капитального строительства не подлежат установлению.

МИНИСТЕРСТВО СТРОИТЕЛЬСТВА ПРИМОРСКОГО КРАЯ

## РАСПОРЯЖЕНИЕ № 178-ра

28.08.2023

г. Владивосток

### О внесении изменений в распоряжение департамента градостроительства Приморского края от 04 июня 2018 года № 36 «О внесении изменений в правила землепользования и застройки Раздольненского сельского поселения Надеждинского муниципального района Приморского края»

В соответствии с Градостроительным кодексом Российской Федерации, законами Приморского края от 18 ноября 2014 года № 497-КЗ «О перераспределении полномочий между органами местного самоуправления муниципальных образований Приморского края и органами государственной власти Приморского края и внесении изменений в отдельные законодательные акты Приморского края», от 29 июня 2009 года № 446-КЗ «О градостроительной деятельности на территории Приморского края», на основании Положения о министерстве строительства Приморского края, утвержденного постановлением Администрации Приморского края от 18 октября 2019 года № 681-па «Об утверждении Положения о министерстве строительства Приморского края», распоряжения министерства строительства Приморского края от 16 августа 2023 года № 165-ра «О подготовке проектов внесения изменений в правила землепользования и застройки муниципальных образований Приморского края, вошедших во Владивостокскую агломерацию», с учетом рекомендаций, содержащихся в заключении Единой комиссии по подготовке проектов правил землепользования и застройки муниципальных образований Приморского края от 21 августа 2023 года № 3к/10,

1. Внести в приложение к распоряжению департамента градостроительства Приморского края от 04 июня 2018 года № 36 «О внесении изменений в правила землепользования и застройки Раздольненского сельского поселения Надеждинского муниципального района Приморского края» (в редакции распоряжения департамента градостроительства Приморского края от 27 декабря 2019 года № 143, распоряжений министерства строительства Приморского края от 30 ноября 2020 года № 130-ра, от 25 марта 2021 года № 18-ра, от 24 декабря 2021 года № 122-ра, от 30 августа 2022 года № 76-ра) следующие изменения:

1.1. В главе I «Порядок применения правил землепользования и застройки и внесения в них изменений»:

1.1.1. В статье 2:

а) дополнить часть 2 подпунктом следующего содержания:

«5) требования к архитектурно-градостроительному облику объектов капитального строительства.»;

б) исключить в подпункте 1 части 4 слово «вновь»;

в) заменить в части 5 слова «в границах территорий опережающего социально-экономического развития» словами «земельных участков, расположенных в границах особых экономических зон и территорий опережающего развития»;

г) дополнить подпункт 1 части 19 после слов «земельных участков» словами «, в том числе их площадь»;

1.1.2. В статье 5:

а) дополнить часть 2 подпунктом следующего содержания:

«7) обнаружение мест захоронений погибших при защите Отечества, расположенных в границах поселения.»;

б) дополнить часть 3 подпунктом следующего содержания:

«3.1) органы местного самоуправления поселения в случаях обнаружения мест захоронений погибших при защите Отечества, расположенных в границах поселения.»;

в) изложить подпункт 6 части 3 в следующей редакции:

«6) уполномоченный федеральный орган исполнительной власти или юридическое лицо, обеспечивающее реализацию принятого Правительством Российской Федерации решения о комплексном развитии территории, которое создано Российской Федерацией или в уставном (складочном) капитале которого доля Российской Федерации составляет более 50 процентов, или дочернее общество, в уставном (складочном) капитале которого более 50 процентов долей принадлежит такому юридическому лицу.»;

г) изложить подпункт 7 части 3 в следующей редакции:

«7) Правительство Приморского края, орган местного самоуправления Раздольненского сельского поселения, принявшие решение о комплексном развитии территории, юридическое лицо, обеспечивающее реализацию принятого Приморским краем, главой местной администрации решения о комплексном развитии территории, которое создано Приморским краем, Раздольненским сельским поселением или в уставном (складочном) капитале которого доля Приморского края, Раздольненского сельского поселения составляет более 50 процентов, или дочернее общество, в уставном (складочном) капитале которого более 50 процентов долей принадлежит такому юридическому лицу, либо лицо, с которым заключен договор о комплексном развитии территории в целях реализации решения о комплексном развитии территории.»

1.2. Главу II «Карта градостроительного зонирования Раздольненского сельского поселения» дополнить разделом 2.5. «Карта градостроительного зонирования Раздольненского сельского поселения. Карта территорий, в границах которых предусматриваются требования к архитектурно-градостроительному облику объектов капитального строительства» согласно приложению № 1 к настоящему распоряжению.

1.3. Главу III «Градостроительные регламенты» дополнить разделом 3.29. «Требования к архитектурно-градостроительному облику объектов капитального строительства» согласно приложению № 2 к настоящему распоряжению.

2. Отделу развития жилищного строительства обеспечить:

размещение настоящего распоряжения в течение двух рабочих дней со дня принятия на странице министерства строительства Приморского края на официальном сайте Правительства Приморского края и органов исполнительной власти Приморского края в информационно-телекоммуникационной сети Интернет;

размещение настоящего распоряжения на странице информационной системы Приморского края «Реестр правовых актов Губернатора Приморского края, Правительства Приморского края и нормативных правовых актов исполнительных органов Приморского края» в информационно-телекоммуникационной сети Интернет <http://praiv.primorsky.ru> в течение трех рабочих дней со дня его принятия в целях его государственной регистрации;

направление настоящего распоряжения в течение трех рабочих дней со дня его принятия в департамент информационной политики Приморского края для обеспечения официального опубликования;

направление в электронном виде копии настоящего распоряжения, а также сведений об источниках его официального опубликования в Главное управление Министерства юстиции Российской Федерации по Приморскому краю в течение семи дней после дня его первого официального опубликования для включения в федеральный регистр нормативных правовых актов субъекта Российской Федерации и проведения правовой и антикоррупционной экспертизы;

направление настоящего распоряжения в Законодательное Собрание Приморского края в течение семи дней со дня его принятия;

направление копии настоящего распоряжения в прокуратуру Приморского края в течение десяти дней со дня его принятия.

3. Контроль за исполнением настоящего распоряжения оставляю за собой.

*Министр строительства Приморского края В.И. Блоцкий*

Приложение № 1  
к распоряжению  
министерства строительства Приморского края

### «2.5. Карта градостроительного зонирования Раздольненского сельского поселения. Карта территорий, в границах которых предусматриваются требования к архитектурно-градостроительному облику объектов капитального строительства

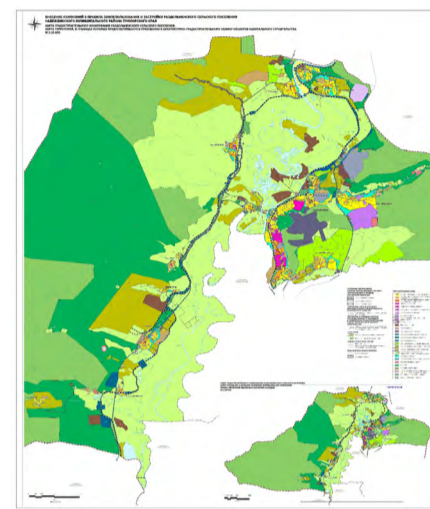

Приложение № 2  
к распоряжению  
министерства строительства Приморского края

### «3.29. Требования к архитектурно-градостроительному облику объектов капитального строительства

1. Требования к объемно-пространственным характеристикам объектов капитального строительства не подлежат установлению.
2. Требования к архитектурно-стилистическим характеристикам объектов капитального строительства не подлежат установлению.
3. Требования к цветовым решениям объектов капитального строительства не подлежат установлению.
4. Требования к отделочным и (или) строительным материалам объектов капитального строительства не подлежат установлению.
5. Требования к размещению технического и инженерного оборудования на фасадах и кровлях объектов капитального строительства не подлежат установлению.
6. Требования к подсветке фасадов объектов капитального строительства не подлежат установлению.

МИНИСТЕРСТВО СТРОИТЕЛЬСТВА ПРИМОРСКОГО КРАЯ

## РАСПОРЯЖЕНИЕ № 179-ра

28.08.2023

г. Владивосток

### О внесении изменений в распоряжение департамента градостроительства Приморского края от 16 июля 2018 года № 57 «О внесении изменений в правила землепользования и застройки Новонежинского сельского поселения Шкотовского муниципального района Приморского края»

В соответствии с Градостроительным кодексом Российской Федерации, законами Приморского края от 18 ноября 2014 года № 497-КЗ «О перераспределении полномочий между органами местного самоуправления муниципальных образований Приморского края и органами государственной власти Приморского края и внесении изменений в отдельные законодательные акты Приморского края», от 29 июня 2009 года № 446-КЗ «О градостроительной деятельности на территории Приморского края», на основании Положения о министерстве строительства Приморского края, утвержденного постановлением Администрации Приморского края от 18 октября 2019 года № 681-па «Об утверждении Положения о министерстве строительства Приморского края», распоряжения министерства строительства Приморского края от 16 августа 2023 года № 165-ра «О подготовке проектов внесения изменений в правила землепользования и застройки муниципальных образований Приморского края, вошедших во Владивостокскую агломерацию», с учетом рекомендаций, содержащихся в заключении Единой комиссии по подготовке проектов правил землепользования и застройки муниципальных образований Приморского края от 21 августа 2023 года № 3к/10,

1. Внести в приложение к распоряжению департамента градостроительства Приморского края от 16 июля 2018 года № 57 «О внесении изменений в правила землепользования и застройки Новонежинского сельского поселения Шкотовского муниципального района Приморского края» (в редакции распоряжения департамента градостроительства Приморского края от 27 декабря 2019 года № 143, распоряжений министерства строительства Приморского края от 30 сентября 2021 года № 74-ра, от 16 ноября 2022 года № 142-ра) следующие изменения:

1.1. В главе I «Порядок применения правил землепользования и застройки и внесения в них изменений»:

1.1.1. Дополнить часть 2 статьи 1 абзацем следующего содержания:

«Настоящие правила землепользования и застройки применяются в части, не противоречащей Закону Приморского края от 27 января 2023 г. № 288-КЗ «О Шкотовском муниципальном округе Приморского края», до утверждения правил землепользования и застройки муниципального образования Шкотовский муниципальный округ Приморского края в порядке, установленном Градостроительным кодексом Российской Федерации, законодательством Приморского края.»

1.1.2. В статье 2:

а) дополнить часть 2 подпунктом следующего содержания:

«5) требования к архитектурно-градостроительному облику объектов капитального строительства.»;

б) исключить в подпункте 1 части 4 слово «вновь»;

в) дополнить часть 5 после слов «сельскохозяйственного назначения» словами «, земельных участков, расположенных в границах особых экономических зон и территорий опережающего развития»;

г) дополнить подпункт 1 части 19 после слов «земельных участков» словами «, в том числе их площадь»;

1.1.3. В статье 5:

а) дополнить часть 2 подпунктом следующего содержания:

«7) обнаружение мест захоронений погибших при защите Отечества, расположенных в границах поселения.»;

б) дополнить часть 3 подпунктом следующего содержания:

«4.1) органы местного самоуправления Новонежинского сельского поселения в случаях обнаружения мест захоронений погибших при защите Отечества, расположенных в границах поселения.»;

в) изложить подпункт 6 части 3 в следующей редакции:

«6) уполномоченный федеральный орган исполнительной власти или юридическое лицо, обеспечивающее реализацию принятого Правительством Российской Федерации решения о комплексном развитии территории, которое создано Российской Федерацией или в уставном (складочном) капитале которого доля Российской Федерации составляет более 50 процентов, или дочернее общество, в уставном (складочном) капитале которого более 50 процентов долей принадлежит такому юридическому лицу.»;

г) изложить подпункт 7 части 3 в следующей редакции:

«7) Правительство Приморского края, орган местного самоуправления Новонежинского сельского поселения, принявшие решение о комплексном развитии территории, юридическое лицо, обеспечивающее реализацию принятого Приморским краем, главой местной администрации решения о комплексном развитии территории, которое создано Приморским краем, Новонежинским сельским поселением или в уставном (складочном) капитале которого доля Приморского края, Новонежинского сельского поселения составляет более 50 процентов, или дочернее общество, в уставном (складочном) капитале которого более 50 процентов долей принадлежит такому юридическому лицу, либо лицо, с которым заключен договор о комплексном развитии территории в целях реализации решения о комплексном развитии территории.»

1.2. Главу II «Карта градостроительного зонирования Новонежинского сельского поселения Шкотовского муниципального района» до-



полнить разделом 2.2. «Карта градостроительного зонирования Новонежинского сельского поселения. Карта территорий, в границах которых предусматриваются требования к архитектурно-градостроительному облику объектов капитального строительства» согласно приложению № 1 к настоящему распоряжению.

1.3. Главу III «Градостроительные регламенты» дополнить разделом 3.25. «Требования к архитектурно-градостроительному облику объектов капитального строительства» согласно приложению № 2 к настоящему распоряжению.

2. Отделу развития жилищного строительства обеспечить:

размещение настоящего распоряжения в течение двух рабочих дней со дня принятия на странице министерства строительства Приморского края на официальном сайте Правительства Приморского края и органов исполнительной власти Приморского края в информационно-телекоммуникационной сети Интернет;

размещение настоящего распоряжения на странице информационной системы Приморского края «Реестр правовых актов Губернатора Приморского края, Правительства Приморского края и нормативных правовых актов исполнительных органов Приморского края» в информационно-телекоммуникационной сети Интернет <http://praov.primorsky.ru> в течение трех рабочих дней со дня его принятия в целях его государственной регистрации;

направление настоящего распоряжения в течение трех рабочих дней со дня его принятия в департамент информационной политики Приморского края для обеспечения официального опубликования;

направление в электронном виде копии настоящего распоряжения, а также сведений об источниках его официального опубликования в Главное управление Министерства юстиции Российской Федерации по Приморскому краю в течение семи дней после дня его первого официального опубликования для включения в федеральный регистр нормативных правовых актов субъекта Российской Федерации и проведения правовой и антикоррупционной экспертизы;

направление настоящего распоряжения в Законодательное Собрание Приморского края в течение семи дней со дня его принятия;

направление копии настоящего распоряжения в прокуратуру Приморского края в течение десяти дней со дня его принятия.

3. Контроль за исполнением настоящего распоряжения оставляю за собой.

*Министр строительства Приморского края В.И. Блоцкий*

Приложение № 1  
к распоряжению  
министерства строительства Приморского края

## «2.2. Карта градостроительного зонирования Новонежинского сельского поселения. Карта территорий, в границах которых предусматриваются требования к архитектурно-градостроительному облику объектов капитального строительства»

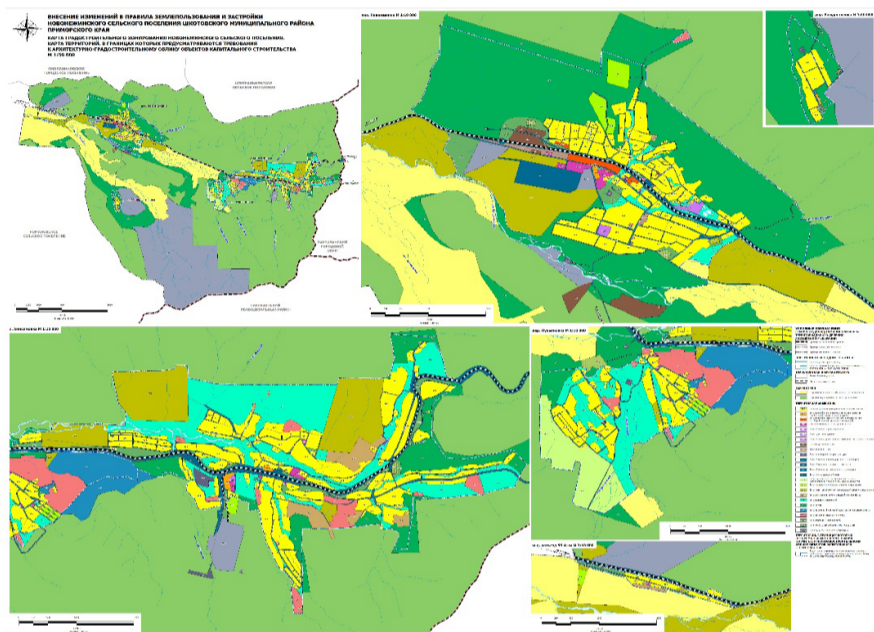

Приложение № 2  
к распоряжению  
министерства строительства Приморского края

## «3.25. Требования к архитектурно-градостроительному облику объектов капитального строительства»

1. Требования к объемно-пространственным характеристикам объектов капитального строительства не подлежат установлению.
2. Требования к архитектурно-стилистическим характеристикам объектов капитального строительства не подлежат установлению.
3. Требования к цветовым решениям объектов капитального строительства не подлежат установлению.
4. Требования к отделочным и (или) строительным материалам объектов капитального строительства не подлежат установлению.
5. Требования к размещению технического и инженерного оборудования на фасадах и кровлях объектов капитального строительства не подлежат установлению.
6. Требования к подсветке фасадов объектов капитального строительства не подлежат установлению.

МИНИСТЕРСТВО СТРОИТЕЛЬСТВА ПРИМОРСКОГО КРАЯ

### РАСПОРЯЖЕНИЕ № 180-ра

28.08.2023

г. Владивосток

#### О внесении изменений в распоряжение департамента градостроительства Приморского края от 16 июля 2018 года № 59 «О внесении изменений в правила землепользования и застройки Романовского сельского поселения Шкотовского муниципального района Приморского края»

В соответствии с Градостроительным кодексом Российской Федерации, законами Приморского края от 18 ноября 2014 года № 497-КЗ «О перераспределении полномочий между органами местного самоуправления муниципальных образований Приморского края и органами государственной власти Приморского края и внесении изменений в отдельные законодательные акты Приморского края», от 29 июня 2009 года № 446-КЗ «О градостроительной деятельности на территории Приморского края», на основании Положения о министерстве строительства Приморского края, утвержденного постановлением Администрации Приморского края от 18 октября 2019 года № 681-па «Об утверждении Положения о министерстве строительства Приморского края», распоряжения министерства строительства Приморского края от 16 августа 2023 года № 165-ра «О подготовке проектов внесения изменений в правила землепользования и застройки муниципальных образований Приморского края, вошедших во Владивостокскую агломерацию», с учетом рекомендаций, содержащихся в заключении Единой комиссии по подготовке проектов правил землепользования и застройки муниципальных образований Приморского края от 21 августа 2023 года № 3к/10,

1. Внести в приложение к распоряжению департамента градостроительства Приморского края от 16 июля 2018 года № 59 «О внесении изменений в правила землепользования и застройки Романовского сельского поселения Шкотовского муниципального района Приморского края» (в редакции распоряжения департамента градостроительства Приморского края от 27 декабря 2019 года № 147, распоряжений министерства строительства Приморского края от 25 октября 2021 года № 86-ра, от 18 октября 2022 года № 90-ра) следующие изменения:

1.1. В главе I «Порядок применения правил землепользования и застройки и внесения в них изменений»:

1.1.1. Дополнить часть 2 статьи 1 абзацем следующего содержания:

«Настоящие правила землепользования и застройки применяются в части, не противоречащей Закону Приморского края от 27 января 2023 г. № 288-КЗ «О Шкотовском муниципальном округе Приморского края», до утверждения правил землепользования и застройки муниципального образования Шкотовский муниципальный округ Приморского края в порядке, установленном Градостроительным кодексом Российской Федерации, законодательством Приморского края.»

1.1.2. В статье 2:

а) дополнить часть 2 подпунктом следующего содержания:

«5) требования к архитектурно-градостроительному облику объектов капитального строительства.»;

б) исключить в подпункте 1 части 4 слово «вновь»;

в) дополнить часть 5 после слов «сельскохозяйственного назначения» словами «, земельных участков, расположенных в границах особых экономических зон и территорий опережающего развития»;

г) дополнить подпункт 1 части 19 после слов «земельных участков» словами «, в том числе их площадь»;

1.1.3. В статье 5:

а) дополнить часть 2 подпунктом следующего содержания:

«7) обнаружение мест захоронений погибших при защите Отечества, расположенных в границах поселения.»;

б) дополнить часть 3 подпунктом следующего содержания:

«4.1) органы местного самоуправления Романовского сельского поселения в случаях обнаружения мест захоронений погибших при защите Отечества, расположенных в границах поселения.»;

в) изложить подпункт 6 части 3 в следующей редакции:

«6) уполномоченный федеральный орган исполнительной власти или юридическое лицо, обеспечивающее реализацию принятого Пра-

вительством Российской Федерации решения о комплексном развитии территории, которое создано Российской Федерацией или в уставном (складочном) капитале которого доля Российской Федерации составляет более 50 процентов, или дочернее общество, в уставном (складочном) капитале которого более 50 процентов долей принадлежит такому юридическому лицу»;

г) изложить подпункт 7 части 3 в следующей редакции:

«7) Правительство Приморского края, орган местного самоуправления Романовского сельского поселения, принявшие решение о комплексном развитии территории, юридическое лицо, определенное Приморским краем и обеспечивающее реализацию принятого Приморским краем, главой местной администрации решения о комплексном развитии территории, которое создано Приморским краем, Романовским сельским поселением или в уставном (складочном) капитале которого доля Приморского края, Романовского сельского поселения составляет более 50 процентов, или дочернее общество, в уставном (складочном) капитале которого более 50 процентов долей принадлежит такому юридическому лицу, либо лицо, с которым заключен договор о комплексном развитии территории в целях реализации решения о комплексном развитии территории.»

1.2. Главу II «Карта градостроительного зонирования Романовского сельского поселения» дополнить разделом 2.3. «Карта градостроительного зонирования Романовского сельского поселения. Карта территорий, в границах которых предусматриваются требования к архитектурно-градостроительному облику объектов капитального строительства» согласно приложению № 1 к настоящему распоряжению.

1.3. Главу III «Градостроительные регламенты» дополнить разделом 3.26. «Требования к архитектурно-градостроительному облику объектов капитального строительства» согласно приложению № 2 к настоящему распоряжению.

2. Отделу развития жилищного строительства обеспечить:

размещение настоящего распоряжения в течение двух рабочих дней со дня принятия на странице министерства строительства Приморского края на официальном сайте Правительства Приморского края и органов исполнительной власти Приморского края в информационно-телекоммуникационной сети Интернет;

размещение настоящего распоряжения на странице информационной системы Приморского края «Реестр правовых актов Губернатора Приморского края, Правительства Приморского края и нормативных правовых актов исполнительных органов Приморского края» в информационно-телекоммуникационной сети Интернет <http://praov.primorsky.ru> в течение трех рабочих дней со дня его принятия в целях его государственной регистрации;

направление настоящего распоряжения в течение трех рабочих дней со дня его принятия в департамент информационной политики Приморского края для обеспечения официального опубликования;

направление в электронном виде копии настоящего распоряжения, а также сведений об источниках его официального опубликования в Главное управление Министерства юстиции Российской Федерации по Приморскому краю в течение семи дней после дня его первого официального опубликования для включения в федеральный регистр нормативных правовых актов субъекта Российской Федерации и проведения правовой и антикоррупционной экспертизы;

направление настоящего распоряжения в Законодательное Собрание Приморского края в течение семи дней со дня его принятия;

направление копии настоящего распоряжения в прокуратуру Приморского края в течение десяти дней со дня его принятия.

3. Контроль за исполнением настоящего распоряжения оставляю за собой.

*Министр строительства Приморского края В.И. Блоцкий*

Приложение № 1  
к распоряжению  
министерства строительства Приморского края

## «2.3. Карта градостроительного зонирования Романовского сельского поселения. Карта территорий, в границах которых предусматриваются требования к архитектурно-градостроительному облику объектов капитального строительства»

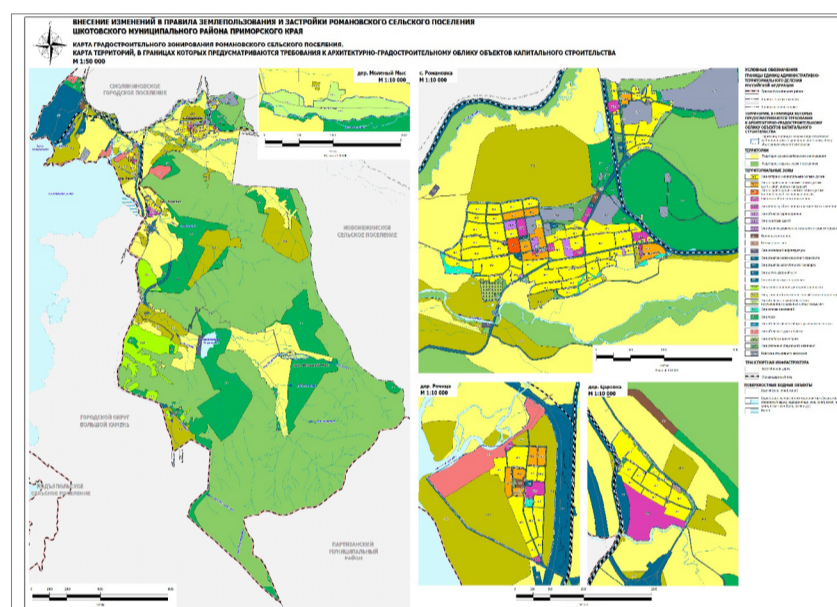

Приложение № 2  
к распоряжению  
министерства строительства Приморского края

## «3.26. Требования к архитектурно-градостроительному облику объектов капитального строительства»

1. Требования к объемно-пространственным характеристикам объектов капитального строительства не подлежат установлению.
2. Требования к архитектурно-стилистическим характеристикам объектов капитального строительства не подлежат установлению.
3. Требования к цветовым решениям объектов капитального строительства не подлежат установлению.
4. Требования к отделочным и (или) строительным материалам объектов капитального строительства не подлежат установлению.
5. Требования к размещению технического и инженерного оборудования на фасадах и кровлях объектов капитального строительства не подлежат установлению.
6. Требования к подсветке фасадов объектов капитального строительства не подлежат установлению.

МИНИСТЕРСТВО СТРОИТЕЛЬСТВА ПРИМОРСКОГО КРАЯ

### РАСПОРЯЖЕНИЕ № 181-ра

28.08.2023

г. Владивосток

#### О внесении изменений в распоряжение департамента градостроительства Приморского края от 16 июля 2018 года № 56 «О внесении изменений в правила землепользования и застройки Центральненского сельского поселения Шкотовского муниципального района Приморского края»

В соответствии с Градостроительным кодексом Российской Федерации, законами Приморского края от 18 ноября 2014 года № 497-КЗ «О перераспределении полномочий между органами местного самоуправления муниципальных образований Приморского края и органами государственной власти Приморского края и внесении изменений в отдельные законодательные акты Приморского края», от 29 июня 2009 года № 446-КЗ «О градостроительной деятельности на территории Приморского края», на основании Положения о министерстве строительства Приморского края, утвержденного постановлением Администрации Приморского края от 18 октября 2019 года № 681-па «Об утверждении Положения о министерстве строительства Приморского края», распоряжения министерства строительства Приморского края от 16 августа 2023 года № 165-ра «О подготовке проектов внесения изменений в правила землепользования и застройки муниципальных образований Приморского края, вошедших во Владивостокскую агломерацию», с учетом рекомендаций, содержащихся в заключении Единой комиссии по подготовке проектов правил землепользования и застройки муниципальных образований Приморского края от 21 августа 2023 года № 3к/10,

1. Внести в приложение к распоряжению департамента градостроительства Приморского края от 16 июля 2018 года № 56 «О внесении изменений в правила землепользования и застройки Центральненского сельского поселения Шкотовского муниципального района Приморского края» (в редакции распоряжения департамента градостроительства Приморского края от 27 декабря 2019 года № 149, распоряжений министерства строительства Приморского края от 22 октября 2021 года № 84-ра, от 16 ноября 2022 года № 143-ра) следующие изменения:

1.1. В главе I «Порядок применения правил землепользования и застройки и внесения в них изменений»:

1.1.1. Дополнить часть 2 статьи 1 абзацем следующего содержания:

«Настоящие правила землепользования и застройки применяются в части, не противоречащей Закону Приморского края от 27 января 2023 г. № 288-КЗ «О Шкотовском муниципальном округе Приморского края», до утверждения правил землепользования и застройки муниципального образования Шкотовский муниципальный округ Приморского края в порядке, установленном Градостроительным кодексом Российской Федерации, законодательством Приморского края.»

1.1.2. В статье 2:

а) дополнить часть 2 подпунктом следующего содержания:

«5) требования к архитектурно-градостроительному облику объектов капитального строительства.»;

б) исключить в подпункте 1 части 4 слово «вновь»;



в) дополнить часть 5 после слов «сельскохозяйственного назначения» словами «, земельных участков, расположенных в границах особых экономических зон и территорий опережающего развития»;

г) дополнить подпункт 1 части 19 после слов «земельных участков» словами «, в том числе их площадь»;

1.1.3. В статье 5:

а) дополнить часть 2 подпунктом следующего содержания:

«7) обнаружение мест захоронений погибших при защите Отечества, расположенных в границах поселения.»;

б) дополнить часть 3 подпунктом следующего содержания:

«4.1) органы местного самоуправления Центральненского сельского поселения в случаях обнаружения мест захоронений погибших при защите Отечества, расположенных в границах поселения.»;

в) изложить подпункт 6 части 3 в следующей редакции:

«6) уполномоченный федеральный орган исполнительной власти или юридическое лицо, обеспечивающее реализацию принятого Правительством Российской Федерации решения о комплексном развитии территории, которое создано Российской Федерацией или в уставном (складочном) капитале которого доля Российской Федерации составляет более 50 процентов, или дочернее общество, в уставном (складочном) капитале которого более 50 процентов долей принадлежит такому юридическому лицу.»;

г) изложить подпункт 7 части 3 в следующей редакции:

«7) Правительство Приморского края, орган местного самоуправления Центральненского сельского поселения, принявшие решение о комплексном развитии территории, юридическое лицо, определенное Приморским краем и обеспечивающее реализацию принятого Приморским краем, главной местной администрацией решения о комплексном развитии территории, которое создано Приморским краем, Центральненским сельским поселением или в уставном (складочном) капитале которого доля Приморского края, Центральненского сельского поселения составляет более 50 процентов, или дочернее общество, в уставном (складочном) капитале которого более 50 процентов долей принадлежит такому юридическому лицу, либо лицо, с которым заключен договор о комплексном развитии территории в целях реализации решения о комплексном развитии территории.».

1.2. Главу II «Карта градостроительного зонирования Центральненского сельского поселения» дополнить разделом 2.3. «Карта градостроительного зонирования Центральненского сельского поселения. Карта территорий, в границах которых предусматриваются требования к архитектурно-градостроительному облику объектов капитального строительства» согласно приложению № 1 к настоящему распоряжению.

1.3. Главу III «Градостроительные регламенты» дополнить разделом 3.22. «Требования к архитектурно-градостроительному облику объектов капитального строительства» согласно приложению № 2 к настоящему распоряжению.

2. Отделу развития жилищного строительства обеспечить:

размещение настоящего распоряжения в течение двух рабочих дней со дня принятия на странице министерства строительства Приморского края на официальном сайте Правительства Приморского края и органов исполнительной власти Приморского края в информационно-телекоммуникационной сети Интернет;

размещение настоящего распоряжения на странице информационной системы Приморского края «Реестр правовых актов Губернатора Приморского края, Правительства Приморского края и нормативных правовых актов исполнительных органов Приморского края» в информационно-телекоммуникационной сети Интернет <http://praov.primorsky.ru> в течение трех рабочих дней со дня его принятия в целях его государственной регистрации;

направление настоящего распоряжения в течение трех рабочих дней со дня его принятия в департамент информационной политики Приморского края для обеспечения официального опубликования;

направление в электронном виде копии настоящего распоряжения, а также сведений об источниках его официального опубликования в Главное управление Министерства юстиции Российской Федерации по Приморскому краю в течение семи дней после дня его первого официального опубликования для включения в федеральный регистр нормативных правовых актов субъекта Российской Федерации и проведения правовой и антикоррупционной экспертизы;

направление настоящего распоряжения в Законодательное Собрание Приморского края в течение семи дней со дня его принятия;

направление копии настоящего распоряжения в прокуратуру Приморского края в течение десяти дней со дня его принятия.

3. Контроль за исполнением настоящего распоряжения оставляю за собой.

*Министр строительства Приморского края В.И. Блоцкий*

Приложение № 1  
к распоряжению  
министерства строительства Приморского края

### «2.3. Карта градостроительного зонирования Центральненского сельского поселения. Карта территорий, в границах которых предусматриваются требования к архитектурно-градостроительному облику объектов капитального строительства

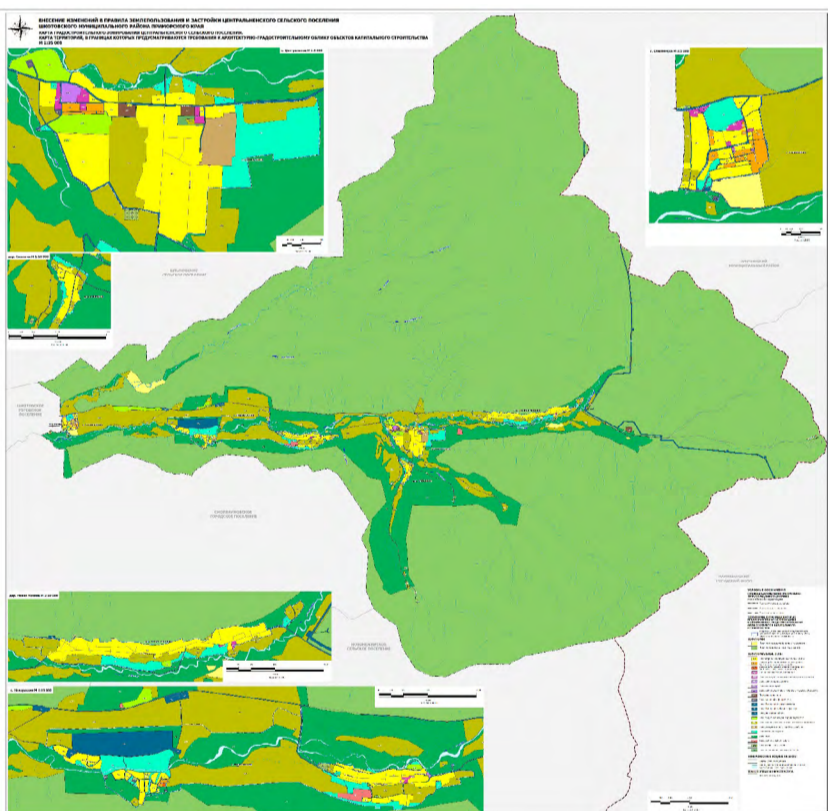

Приложение № 2  
к распоряжению  
министерства строительства Приморского края

### «3.22. Требования к архитектурно-градостроительному облику объектов капитального строительства

1. Требования к объемно-пространственным характеристикам объектов капитального строительства не подлежат установлению.
2. Требования к архитектурно-стилистическим характеристикам объектов капитального строительства не подлежат установлению.
3. Требования к цветовым решениям объектов капитального строительства не подлежат установлению.
4. Требования к отделочным и (или) строительным материалам объектов капитального строительства не подлежат установлению.
5. Требования к размещению технического и инженерного оборудования на фасадах и кровлях объектов капитального строительства не подлежат установлению.
6. Требования к подсветке фасадов объектов капитального строительства не подлежат установлению.»

МИНИСТЕРСТВО СТРОИТЕЛЬСТВА ПРИМОРСКОГО КРАЯ

## РАСПОРЯЖЕНИЕ № 182-ра

28.08.2023

г. Владивосток

### О внесении изменений в распоряжение департамента градостроительства Приморского края от 28 марта 2018 года № 14 «О внесении изменений в правила землепользования и застройки на территории Владивостокского городского округа»

В соответствии с Градостроительным кодексом Российской Федерации, законами Приморского края от 18 ноября 2014 года № 497-КЗ «О перераспределении полномочий между органами местного самоуправления муниципальных образований Приморского края и органами государственной власти Приморского края и внесении изменений в отдельные законодательные акты Приморского края», от 29 июня 2009 года № 446-КЗ «О градостроительной деятельности на территории Приморского края», на основании Положения о министерстве строительства

Приморского края, утвержденного постановлением Администрации Приморского края от 18 октября 2019 года № 681-па «Об утверждении Положения о министерстве строительства Приморского края», распоряжения министерства строительства Приморского края от 16 августа 2023 года № 165-ра «О подготовке проектов внесения изменений в правила землепользования и застройки муниципальных образований Приморского края, вошедших во Владивостокскую агломерацию», с учетом рекомендаций, содержащихся в заключении Единогласной комиссии по подготовке проектов правил землепользования и застройки муниципальных образований Приморского края от 21 августа 2023 года № 3к/10

1. Внести в приложение к распоряжению департамента градостроительства Приморского края от 28 марта 2018 года № 14 «О внесении изменений в правила землепользования и застройки на территории Владивостокского городского округа» (в редакции распоряжений департамента градостроительства Приморского края от 27 декабря 2018 года № 90, от 15 июля 2019 года № 77, от 14 августа 2019 года № 93, от 26 декабря 2019 года № 140, распоряжений министерства строительства Приморского края от 25 февраля 2020 года № 22-ра, от 10 апреля 2020 года № 35-ра, от 29 июля 2020 года № 98-ра, от 18 сентября 2020 года № 112-ра, от 23 октября 2020 года № 120-ра, от 12 июля 2021 года № 46-ра, от 24 февраля 2022 года № 18-ра, от 31 марта 2022 года № 31-ра, от 23 июня 2022 года № 55-ра, от 08 ноября 2022 года № 94-ра, от 17 марта 2023 года № 65-ра, от 30 марта 2023 года № 74-ра) следующие изменения:

1.1. В главе I «Порядок применения правил землепользования и застройки и внесения в них изменений»:

1.1.1. В статье 2 дополнить часть 2 подпунктом следующего содержания:

«5) требования к архитектурно-градостроительному облику объектов капитального строительства.»;

1.1.2. Дополнить статью 6 частью 5 следующего содержания:

«5. Архитектурно-градостроительный облик объекта капитального строительства подлежит согласованию с уполномоченным органом местного самоуправления в порядке, утвержденном постановлением Правительства Российской Федерации от 29.05.2023 № 857.»;

1.1.2. Дополнить статью 6 частью 6 следующего содержания:

«6. Согласование архитектурно-градостроительного облика объекта капитального строительства не требуется в отношении объектов капитального строительства, указанных в пунктах 1-4 части 2 статьи 40.1 Градостроительного кодекса Российской Федерации, а также в отношении объектов, установленных пунктом 2 Правил согласования архитектурно-градостроительного облика объекта капитального строительства, утвержденных постановлением Правительства Российской Федерации от 29 мая 2023 года № 857.».

1.2. Главу II «Карты градостроительного зонирования Владивостокского городского округа»:

1.2.1. дополнить разделом 2.6. «Карта градостроительного зонирования Владивостокского городского округа. Карта территорий архитектурно-градостроительной зоны АГО-1, в границах которых предусматриваются требования к архитектурно-градостроительному облику объектов капитального строительства» согласно приложению № 1 к настоящему распоряжению;

1.2.2. дополнить разделом 2.7. «Карта градостроительного зонирования Владивостокского городского округа. Карта территорий архитектурно-градостроительной зоны АГО-2, в границах которых предусматриваются требования к архитектурно-градостроительному облику объектов капитального строительства» согласно приложению № 2 к настоящему распоряжению.

1.3. Главу III «Градостроительные регламенты» дополнить разделом 3.51. «Требования к архитектурно-градостроительному облику объектов капитального строительства» согласно приложению № 3 к настоящему распоряжению.

2. Отделу развития жилищного строительства обеспечить:

размещение настоящего распоряжения в течение двух рабочих дней со дня принятия на странице министерства строительства Приморского края на официальном сайте Правительства Приморского края и органов исполнительной власти Приморского края в информационно-телекоммуникационной сети Интернет;

размещение настоящего распоряжения на странице информационной системы Приморского края «Реестр правовых актов Губернатора Приморского края, Правительства Приморского края и нормативных правовых актов исполнительных органов Приморского края» в информационно-телекоммуникационной сети Интернет <http://praov.primorsky.ru> в течение трех рабочих дней со дня его принятия в целях его государственной регистрации;

направление настоящего распоряжения в течение трех рабочих дней со дня его принятия в департамент информационной политики Приморского края для обеспечения официального опубликования;

направление в электронном виде копии настоящего распоряжения, а также сведений об источниках его официального опубликования в Главное управление Министерства юстиции Российской Федерации по Приморскому краю в течение семи дней после дня его первого официального опубликования для включения в федеральный регистр нормативных правовых актов субъекта Российской Федерации и проведения правовой и антикоррупционной экспертизы;

направление настоящего распоряжения в Законодательное Собрание Приморского края в течение семи дней со дня его принятия;

направление копии настоящего распоряжения в прокуратуру Приморского края в течение десяти дней со дня его принятия.

3. Контроль за исполнением настоящего распоряжения оставляю за собой.

*Министр строительства Приморского края В.И. Блоцкий*

Приложение № 1  
к распоряжению  
министерства строительства Приморского края

### «2.6. Карта градостроительного зонирования Владивостокского городского округа. Карта территорий архитектурно-градостроительной зоны АГО-1, в границах которых предусматриваются требования к архитектурно-градостроительному облику объектов капитального строительства

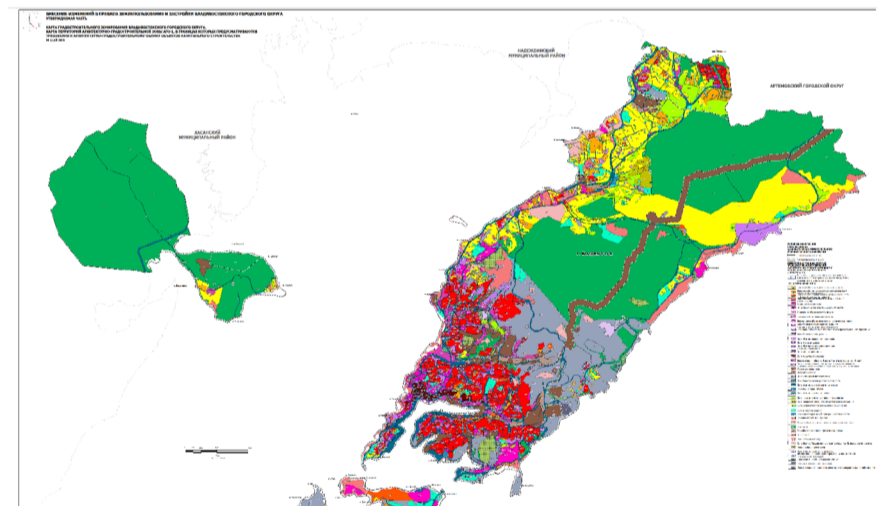

Приложение № 2  
к распоряжению  
министерства строительства Приморского края

### «2.7. Карта градостроительного зонирования Владивостокского городского округа. Карта территорий архитектурно-градостроительной зоны АГО-2, в границах которых предусматриваются требования к архитектурно-градостроительному облику объектов капитального строительства

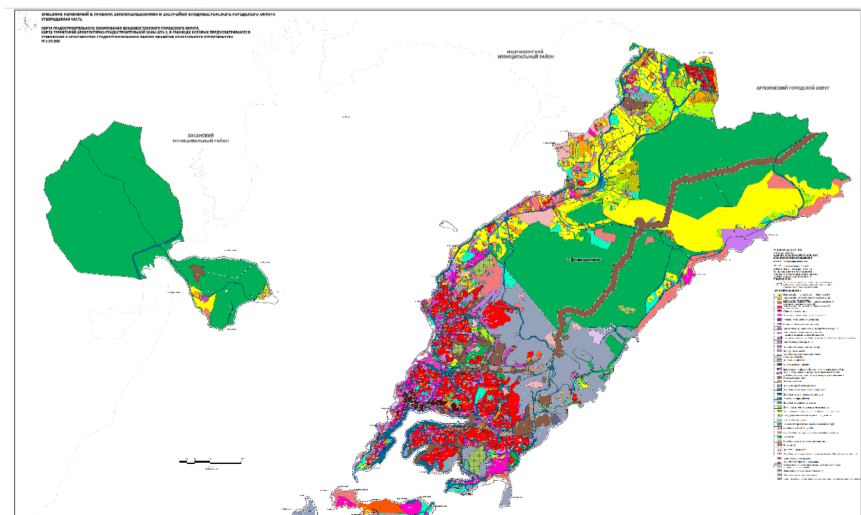



Приложение № 3  
к распоряжению  
министерства строительства  
Приморского края

### «3.51. Требования к архитектурно-градостроительному облику объектов капитального строительства»

#### 3.51.1. Требования к архитектурно-градостроительному облику объекта капитального строительства в границах архитектурно-градостроительной зоны АГО-1

№ п/п	Требования к архитектурно-градостроительному облику объекта капитального строительства	Описание требований к архитектурно-градостроительному облику объекта капитального строительства
1.	Требования к объемно-пространственным характеристикам объекта капитального строительства	<p>1. Застройка периметральная смежными и (или) отдельно стоящими рядами и угловыми объектами капитального строительства по красным линиям или сложившимся линиям застройки, с учетом установленного градостроительным регламентом территориальной зоны минимального отступа от границ земельного участка</p> <p>2. Расстояние между боковыми фасадами объектов капитального строительства, расположенных по сложившимся линиям застройки в границах квартала, площадь которого не превышает 2,5 га, должно составлять не более 15 м, если иное не предусмотрено требованиями технических регламентов, правилами пожарной безопасности и (или) санитарно-эпидемиологическими требованиями</p> <p>3. Высота фасадов объектов капитального строительства, обращенных к территориям общего пользования, определяемая как высота верхней отметки парапета или карниза кровли, или иного элемента объекта капитального строительства, расположенного на расстоянии до 3 м от фасада (далее – высота фасада), не должна превышать высоту фасадов наиболее высокого из объектов капитального строительства, расположенных в границах квартала по линии застройки справа и (или) слева от объекта капитального строительства на расстоянии не более 50 м (далее – высота фасадов смежного объекта)</p> <p>4. Допускается устройство объектов капитального строительства высота фасадов, обращенных к территориям общего пользования, которых превышает высоту фасадов смежного объекта при выполнении следующих условий: а) размещения нижней части объекта капитального строительства, обращенной к территории общего пользования по красным линиям или сложившимся линиям застройки, с учетом установленного градостроительным регламентом территориальной зоны минимального отступа от границ земельного участка, с высотой фасадов, не превышающих высоту фасадов смежного объекта (далее – нижняя часть объекта); б) размещения верхней части объекта с отступом не менее чем 5 м от плоскости наружной стены фасада нижней части объекта (далее – верхняя часть объекта). В этом случае общая высота фасадов нижней и верхней частей объекта, обращенных к территориям общего пользования, должна быть определена с учетом установленной градостроительным регламентом территориальной зоны максимальной этажности объектов капитального строительства и (или) максимальной высоты объектов капитального строительства, требований законодательства Российской Федерации и Приморского края об охране объектов культурного наследия и другими ограничениями, установленными законодательными и (или) нормативными правовыми актами для соответствующей территории.</p> <p>5. Минимальный процент застроенности объектами капитального строительства по границам земельного участка, обращенным к территориям общего пользования, определяемый как процентное соотношение протяженности фасада объекта или объектов капитального строительства (учитываются надземные части, включая стилобатную часть объекта или объектов капитального строительства), обращенного к территории общего пользования к протяженности границы земельного участка, вдоль которой расположен соответствующий фасад объекта капитального строительства, должен составлять не менее 70%, если иное не предусмотрено требованиями технических регламентов, правилами пожарной безопасности и (или) санитарно-эпидемиологическими требованиями</p>
2.	Требования к архитектурно-стилистическим характеристикам объекта капитального строительства	<p>6. Допускается выступ за установленный градостроительным регламентом территориальной зоны минимальный отступ от границ земельного участка и (или) линию сложившейся застройки не более чем на 2,5 м крылец, навесов, примок, а также эркеров, балконов, террас, расположенных на высоте не менее чем 3,5 м от отметки уровня земли, из плоскости наружной стены фасада объекта капитального строительства, обращенного к территориям общего пользования. Выступ более чем на 2,5 м допускается на основании концепции архитектурно-средового оформления, утвержденной правовым актом администрации города Владивостока</p> <p>7. Уровень отметки пола входов в объекты капитального строительства на фасадах, обращенных к территориям общего пользования, может превышать отметку уровня земли не более чем на 0,45 м, за исключением случаев расположения объекта капитального строительства в условиях сложного рельефа</p> <p>8. Высота помещений первых этажей объектов капитального строительства, предназначенных для общественного использования или предпринимательства, обращенных к территориям общего пользования, должна быть не менее 3,5 м от уровня чистого пола до нижней отметки перекрытия этажа</p> <p>9. Требования пунктов 2-5 к объемно-пространственным характеристикам объекта капитального строительства не распространяются на объекты капитального строительства (кроме встроенно-пристроенных зданий, строений, сооружений), предназначенные исключительно для оказания гражданам медицинской помощи, дошкольного, начального и среднего общего образования, профессионального образования и просвещения, размещения музеев, выставочных залов, художественных галерей, домов культуры, библиотек, кинотеатров и кинозалов, театров, филармоний, концертных залов, планетариев, цирков зверинцев, зоопарков, зоосадов, океанариумов, совершения религиозных обрядов и церемоний, размещения государственных органов, государственного пенсионного фонда, органов местного самоуправления, судов, а также организаций, непосредственно обеспечивающих их деятельность или оказывающих государственные и (или) муниципальные услуги, дипломатических представительств иностранных государств и субъектов Российской Федерации, консульских учреждений в Российской Федерации, торговых центров и торгово-развлекательных центров (комплексов) площадью свыше 5000 кв. м, рынков, спортивно-зрелищных зданий и сооружений, имеющих специальные места для зрителей от 500 мест, промышленных предприятий, объектов водного транспорта, объектов транспортной инфраструктуры, в том числе вокзалов и станций</p> <p>10. Требования пунктов 2, 3, 5-8 к объемно-пространственным характеристикам объекта капитального строительства не распространяются на реконструируемые объекты капитального строительства</p>
3.	Требования к цветовым решениям объектов капитального строительства	<p>1. Фасады объектов капитального строительства выполняются с применением цветового решения, нейтрального по отношению к сложившейся застройке территории (цвета фасадов выбираются из цветовой палитры отделки фасадов объектов капитального строительства, расположенных по сложившейся линии застройки и (или) в границах квартала)</p> <p>2. Рекомендуемыми основными цветами фасадов объектов капитального строительства являются цвета теплых и холодных оттенков бежевого, серого, желтого, красного и коричневого цветов, подобранные в соответствии с палитрой RAL Classic и имеющие следующую нумерацию: 1001; 1002; 1003; 1011; 1013; 1014; 1015; 1017; 1019; 1024; 1027; 1028; 1033 1035; 1036; 2003; 2004; 2007; 2009; 2010; 2013; 3009; 3012; 3013; 3016; 3022; 3033; 6017; 6019; 6021; 6032; 7006; 7012; 7016; 7021; 7022; 7024; 7036; 7044; 7047; 7048; 8002; 8004; 8007; 8011; 8012; 8015; 8019; 8023; 8024; 8025; 8029; 9001; 9002; 9003; 9016; 9018</p> <p>3. Рекомендуемыми основными цветами кровли объектов капитального строительства являются цвета теплых и холодных оттенков красного и коричневого цветов, подобранные в соответствии с палитрой RAL Classic и имеющие следующую нумерацию: 3007; 6012; 7022; 8002; 8004; 8011; 8012; 8015; 8023; 8029</p> <p>4. В случае если для территории, в границах которой планируется строительство и реконструкция объекта капитального строительства, правовым актом администрации города Владивостока утверждена концепция архитектурно-средового оформления, цветовое решение объекта капитального строительства выполняется в соответствии с данной концепцией</p> <p>5. Требование пункта 3 к цветовым решениям объектов капитального строительства не распространяется на объекты капитального строительства (кроме встроенно-пристроенных зданий, строений, сооружений), предназначенные исключительно для оказания гражданам медицинской помощи, дошкольного, начального и среднего общего образования, профессионального образования и просвещения, размещения музеев, выставочных залов, художественных галерей, домов культуры, библиотек, кинотеатров и кинозалов, театров, филармоний, концертных залов, планетариев, цирков, зверинцев, зоопарков, зоосадов, океанариумов, совершения религиозных обрядов и церемоний, размещения государственных органов, государственного пенсионного фонда, органов местного самоуправления, судов, а также организаций, непосредственно обеспечивающих их деятельность или оказывающих государственные и (или) муниципальные услуги, дипломатических представительств иностранных государств и субъектов Российской Федерации, консульских учреждений в Российской Федерации, торговых центров и торгово-развлекательных центров (комплексов) площадью свыше 5000 кв. м, рынков, спортивно-зрелищных зданий и сооружений, имеющих специальные места для зрителей от 500 мест, промышленных предприятий, объектов водного транспорта, объектов транспортной инфраструктуры, в том числе вокзалов и станций</p>

№ п/п	Требования к архитектурно-градостроительному облику объекта капитального строительства	Описание требований к архитектурно-градостроительному облику объекта капитального строительства
4.	Требования к отделочным и (или) строительным материалам, определяющие архитектурный облик объектов капитального строительства	<p>1. Фасады объектов капитального строительства выполняются с применением натурального камня, штукатурки, облицовочного кирпича, облицовочных фасадных плит и (или) панелей, металла, стекла, керамики</p> <p>2. Не допускается использование при отделке фасадов несвойственных для исторической городской застройки строительные материалы, таких как: а) сайдинг ПВХ; б) металлический сайдинг; в) панели (НРЛ, фиброцемент, керамогранит), не имитирующие дерево, кирпич или натуральный камень; г) профилированный металлический лист (за исключением объектов, расположенных на промышленных территориях); д) асбестоцементные листы; е) отражающее стекло; ж) тонированное и цветное стекло (за исключением стекла со светопропусканием не менее 75%), за исключением случаев обоснования уникальных характеристик визуально-ландшафтным анализом, с учетом окружающей застройки</p> <p>3) При отделке фасадов крепление плит, плитных материалов, панелей должно осуществляться методом скрытого монтажа</p> <p>4) Не допускается применение керамического гранита, композитных панелей при реконструкции фасадов зданий, построенных до 1959 года включительно</p> <p>5) В случае если для территории, в границах которой планируется строительство и реконструкция объекта капитального строительства, правовым актом администрации города Владивостока утверждена концепция архитектурно-средового оформления, отделочные материалы фасадов объекта капитального строительства применяются в соответствии с данной концепцией</p>
5.	Требования к размещению технического и инженерного оборудования на фасадах и кровлях объектов капитального строительства	<p>1. Размещение технического и инженерного оборудования (антенн, кабелей, наружных блоков вентиляции и кондиционирования, вентиляционных труб, элементов систем газоснабжения и др.) на фасадах, силовых завершениях объектов капитального строительства (башнях, куполах), на парапетах, ограждениях кровли, вентиляционных трубах, ограждениях балконов, лоджий допускается исключительно в предусмотренных проектной документацией местах, скрытых для визуального восприятия, или с использованием декоративных маскирующих ограждений, выполненных в едином с фасадом объекта капитального строительства цветовом решении</p>
6.	Требования к подсветке фасадов объектов капитального строительства	<p>1. Фасады объектов капитального строительства, обращенные к территориям общего пользования, оборудуются архитектурным освещением; архитектурное освещение фасадов не должно приводить к нарушению восприятия пропорций и иных визуальных характеристик объекта капитального строительства, нарушать гигиенические нормативы освещенности окон жилых зданий, палат лечебных учреждений, палат и спальных комнат объектов социального обеспечения, предусмотренные федеральными санитарными правилами, осветлять участников дорожного движения; в случае если для территории, в границах которой планируется строительство или реконструкция объекта капитального строительства, правовым актом администрации города Владивостока утверждена концепция архитектурно-художественного освещения или концепция архитектурно-средового оформления, предусматривающая архитектурно-художественное освещение, архитектурное освещение объекта капитального строительства устраивается в соответствии с данной концепцией</p>

#### 3.51.2. Требования к архитектурно-градостроительному облику объекта капитального строительства в границах архитектурно-градостроительной зоны АГО-2

№ п/п	Требования к архитектурно-градостроительному облику объекта капитального строительства	Описание требований к архитектурно-градостроительному облику объекта капитального строительства
1.	Требования к объемно-пространственным характеристикам объекта капитального строительства	<p>1. Застройка смежными и (или) отдельно стоящими рядами и угловыми объектами капитального строительства по красным линиям или сложившимся линиям застройки с учетом установленного градостроительным регламентом территориальной зоны минимального отступа от границ земельного участка</p> <p>2. Высота фасадов объектов капитального строительства, обращенных к территориям общего пользования, определяемая как высота верхней отметки парапета или карниза кровли, или иного элемента объекта капитального строительства, расположенного на расстоянии до 3 м от фасада (далее – высота фасада), не должна превышать высоту фасадов наиболее высокого из объектов капитального строительства, расположенных в границах квартала по линии застройки справа и (или) слева от объекта капитального строительства на расстоянии не более 50 м (далее – высота фасадов смежного объекта)</p> <p>3. Допускается устройство объектов капитального строительства высота фасадов, обращенных к территориям общего пользования, которых превышает высоту фасадов смежного объекта при выполнении одновременно следующих условий: а) размещения нижней части объекта капитального строительства, обращенной к территории общего пользования по красным линиям или сложившимся линиям застройки, с учетом установленного градостроительным регламентом территориальной зоны минимального отступа от границ земельного участка, с высотой фасадов, не превышающих высоту фасадов смежного объекта (далее – нижняя часть объекта); б) размещения верхней части объекта с отступом не менее чем 3 м от плоскости наружной стены фасада нижней части объекта (далее – верхняя часть объекта). В этом случае общая высота фасадов нижней и верхней частей объекта, обращенных к территориям общего пользования, должна быть определена с учетом установленной градостроительным регламентом территориальной зоны максимальной этажности объектов капитального строительства и (или) максимальной высоты объектов капитального строительства, требований законодательства Российской Федерации и Приморского края об охране объектов культурного наследия и другими ограничениями, установленными законодательными и (или) нормативными правовыми актами для соответствующей территории, или при выполнении условия обоснования уникальных объемно-пространственных характеристик визуально-ландшафтным анализом, с учетом окружающей застройки</p> <p>4. Минимальный процент застроенности объектами капитального строительства по границам земельного участка, обращенным к территориям общего пользования, определяемый как процентное соотношение протяженности фасада объекта или объектов капитального строительства (учитываются надземные части, включая стилобатную часть объекта или объектов капитального строительства) капитального строительства, обращенного к территории общего пользования к протяженности границы земельного участка, вдоль которой расположен соответствующий фасад объекта капитального строительства, должен составлять не менее 50%, если иное не предусмотрено требованиями технических регламентов, правилами пожарной безопасности и (или) санитарно-эпидемиологическими требованиями</p> <p>5. Допускается выступ за установленный градостроительным регламентом территориальной зоны минимальный отступ от границ земельного участка и (или) линию сложившейся застройки не более чем на 2,5 м крылец, навесов, примок, а также эркеров, балконов, террас, расположенных на высоте не менее чем 3,5 м от отметки уровня земли, из плоскости наружной стены фасада объекта капитального строительства, обращенного к территориям общего пользования. Выступ более чем на 2,5 м допускается на основании концепции архитектурно-средового оформления, утвержденной правовым актом администрации города Владивостока</p> <p>6. Уровень отметки пола входов в объекты капитального строительства на фасадах, обращенных к территориям общего пользования, может превышать отметку уровня земли не более чем на 0,45 м за исключением случаев расположения объекта капитального строительства в условиях сложного рельефа</p> <p>7. Высота помещений первых этажей объектов капитального строительства, предназначенных для общественного использования или предпринимательства, обращенных к территориям общего пользования, должна быть не менее 3,5 м от уровня чистого пола до нижней отметки перекрытия этажа</p> <p>8. Требования пунктов 2-4 к объемно-пространственным характеристикам объекта капитального строительства не распространяются на объекты капитального строительства (кроме встроенно-пристроенных зданий, строений, сооружений), предназначенные исключительно для оказания гражданам медицинской помощи, дошкольного, начального и среднего общего образования, профессионального образования и просвещения, размещения музеев, выставочных залов, художественных галерей, домов культуры, библиотек, кинотеатров и кинозалов, театров, филармоний, концертных залов, планетариев, цирков, зверинцев, зоопарков, зоосадов, океанариумов, совершения религиозных обрядов и церемоний, размещения государственных органов, государственного пенсионного фонда, органов местного самоуправления, судов, а также организаций, непосредственно обеспечивающих их деятельность или оказывающих государственные и (или) муниципальные услуги, дипломатических представительств иностранных государств и субъектов Российской Федерации, консульских учреждений в Российской Федерации, торговых центров и торгово-развлекательных центров (комплексов) площадью свыше 5000 кв. м, рынков, спортивно-зрелищных зданий и сооружений, имеющих специальные места для зрителей от 500 мест, промышленных предприятий, объектов водного транспорта, объектов транспортной инфраструктуры, в том числе вокзалов и станций</p> <p>9. Требования пунктов 2-4, 6, 7 к объемно-пространственным характеристикам объекта капитального строительства не распространяются на реконструируемые объекты капитального строительства</p>



1	2	3
	Требования к архитектурно-стилистическим характеристикам объекта капитального строительства	<p>1. Фасады первых этажей объектов капитального строительства, обращенные к территориям общего пользования, должны иметь площадь остекления не менее 30%.</p> <p>2. Входные группы в жилые и (или) общественные помещения (кроме вспомогательных и аварийных входов и выходов) должны иметь площадь остекления не менее 30%, единое архитектурное решение в пределах всего фасада, дифференцированное с учетом функционального назначения помещений, для доступа в которые устраиваются входные группы (в том числе цвет, конструкция и рисунок дверных полотен по всему фасаду), располагаться с привязкой к композиционным осям фасада.</p> <p>3. Устройство внешних тамбуров входных групп на фасадах, обращенных к территориям общего пользования, не допускается.</p> <p>4. Размещение вывесок и (или) рекламных конструкций на фасадах, обращенных к территориям общего пользования, допускается в виде объемных букв и символов без использования фона.</p> <p>5. Требования пунктов 1, 2 к архитектурно-стилистическим характеристикам объекта капитального строительства не распространяются на реконструируемые объекты капитального строительства.</p>
	Требования к цветовым решениям объектов капитального строительства	<p>1. Фасады объектов капитального строительства выполняются с применением цветового решения, нейтрального по отношению к сложившейся застройке территории (цвета фасадов выбираются из цветовой палитры отделки фасадов объектов капитального строительства, расположенных по сложившейся линии застройки в границах квартала. Допускается применение цветочных решений, акцентных по отношению к существующей застройке в случае визуально-ландшафтного обоснования такого решения).</p> <p>2. В случае если для территории, в границах которой планируется строительство и реконструкция объекта капитального строительства, правовым актом администрации города Владивостока утверждена концепция архитектурно-средового оформления, цветовое решение объекта капитального строительства выполняется в соответствии с данной концепцией.</p> <p>Требования пункта 2 к цветовым решениям объектов капитального строительства не распространяются на объекты капитального строительства (кроме встроенно-пристроенных зданий, строений, сооружений), предназначенные исключительно для оказания гражданам медицинской помощи, дошкольного, начального и среднего общего образования, профессионального образования и просвещения, размещения музеев, выставочных залов, художественных галерей, домов культуры, библиотек, кинотеатров и кинозалов, театров, филармоний, концертных залов, планетариев, цирков, зверинцев, зоопарков, зоосадов, океанариумов, совершения религиозных обрядов и церемоний, размещения государственных органов, государственного пенсионного фонда, органов местного самоуправления, судов, а также организаций, непосредственно обеспечивающих их деятельность или оказывающих государственные и (или) муниципальные услуги, дипломатических представительств иностранных государств и субъектов Российской Федерации, консульских учреждений в Российской Федерации, торговых центров и торгово-развлекательных центров (комплексов) площадью свыше 5000 кв. м, рынков, спортивно-зрелищных зданий и сооружений, имеющих специальные места для зрителей от 500 мест, промышленных предприятий, объектов водного транспорта, объектов транспортной инфраструктуры, в том числе вокзалов и станций.</p>
	Требования к отделочным и (или) строительным материалам, определяющие архитектурный облик объектов капитального строительства	<p>1. Фасады объектов капитального строительства выполняются с применением натурального камня, штукатурки, облицовочного кирпича, облицовочных фасадных плит и (или) панелей, в том числе алюминиевых панелей, стекла, керамики.</p> <p>2. Не допускается использование при отделке фасадов сайдинга (металлических или пластиковых панелей, имитирующих деревянную обшивку), профилированного металлического листа (профнастила), за исключением объектов капитального строительства, расположенных на территориях промышленных предприятий, объектов водного транспорта, асбестоцементных листов.</p> <p>3. При отделке фасадов крепление плит, плитных материалов, панелей должно осуществляться методом скрытого монтажа.</p> <p>4. Не допускается применение керамического гранита, композитных панелей при реконструкции фасадов зданий, построенных до 1959 года включительно.</p> <p>5. В случае если для территории, в границах которой планируется строительство и реконструкция объекта капитального строительства, правовым актом администрации города Владивостока утверждена концепция архитектурно-средового оформления, отделочные материалы фасадов объекта капитального строительства применяются в соответствии с данной концепцией.</p>
	Требования к размещению технического и инженерного оборудования на фасадах и кровлях объектов капитального строительства	<p>1. Размещение технического и инженерного оборудования (антенн, кабелей, наружных блоков вентиляции и кондиционирования, вентиляционных труб, элементов систем газоснабжения и др.) на фасадах, силовых завершениях объектов капитального строительства (башнях, куполах), на парапетах, ограждениях кровли, вентиляционных трубах, ограждениях балконов, лоджий допускается исключительно в предусмотренных проектной документацией местах, скрытых для визуального восприятия, или с использованием декоративных маскирующих ограждений.</p>
	Требования к подсветке фасадов объектов капитального строительства	<p>1. Фасады объектов капитального строительства, обращенные к территориям общего пользования, оборудуются архитектурным освещением; архитектурное освещение фасадов не должно приводить к нарушению восприятия пропорций и иных визуальных характеристик объекта капитального строительства, нарушать гигиенические нормы освещенности окон жилых зданий, палат лечебных учреждений, палат и спальных комнат объектов социального обеспечения, предусмотренные федеральными санитарными правилами, осветлять участников дорожного движения; в случае если для территории, в границах которой планируется строительство или реконструкция объекта капитального строительства, правовым актом администрации города Владивостока утверждена концепция архитектурно-художественного освещения или концепция архитектурно-средового оформления, предусматривающая архитектурное освещение, архитектурное освещение объекта капитального строительства устраивается в соответствии с данной концепцией.</p>

МИНИСТЕРСТВО СТРОИТЕЛЬСТВА ПРИМОРСКОГО КРАЯ

## РАСПОРЯЖЕНИЕ № 183-ра

28.08.2023

г. Владивосток

**О внесении изменений в распоряжение департамента градостроительства Приморского края от 12 июля 2018 года № 52 «О внесении изменений в правила землепользования и застройки Смоляниновского городского поселения Шкотовского муниципального района Приморского края»**

В соответствии с Градостроительным кодексом Российской Федерации, законами Приморского края от 18 ноября 2014 года № 497-КЗ «О перераспределении полномочий между органами местного самоуправления муниципальных образований Приморского края и органами государственной власти Приморского края и внесении изменений в отдельные законодательные акты Приморского края», от 29 июня 2009 года № 446-КЗ «О градостроительной деятельности на территории Приморского края», на основании Положения о министерстве строительства Приморского края, утвержденного постановлением Администрации Приморского края от 18 октября 2019 года № 681-па «Об утверждении Положения о министерстве строительства Приморского края», распоряжения министерства строительства Приморского края от 16 августа 2023 года № 165-ра «О подготовке проектов внесения изменений в правила землепользования и застройки муниципальных образований Приморского края, вошедших во Владивостокскую агломерацию», с учетом рекомендаций, содержащихся в заключении Единой комиссии по подготовке проектов правил землепользования и застройки муниципальных образований Приморского края от 21 августа 2023 года № 3к/10.

1. Внести в приложение к распоряжению департамента градостроительства Приморского края от 12 июля 2018 года № 52 «О внесении изменений в правила землепользования и застройки Смоляниновского городского поселения Шкотовского муниципального района Приморского края» (в редакции распоряжения департамента градостроительства Приморского края от 27 декабря 2019 года № 148, распоряжений министерства строительства Приморского края от 17 ноября 2021 года № 92-ра, от 23 декабря 2022 года № 183-ра) следующие изменения:

1.1. В главе I «Порядок применения правил землепользования и застройки и внесения в них изменений»:

1.1.1. Дополнить часть 2 статьи 1 абзацем следующего содержания:

«Настоящие правила землепользования и застройки применяются в части, не противоречащей Закону Приморского края от 27 января 2023 г. № 288-КЗ «О Шкотовском муниципальном округе Приморского края», до утверждения правил землепользования и застройки муниципального образования Шкотовский муниципальный округ Приморского края в порядке, установленном Градостроительным кодексом Российской Федерации, законодательством Приморского края.»

1.1.2. В статье 2:

а) дополнить часть 2 подпунктом следующего содержания:

«добавить часть 2 подпунктом следующего содержания: а) требования к архитектурно-градостроительному облику объектов капитального строительства.»;

б) исключить в части 5 слова «социально-экономического».

1.2. Главу II «Карта градостроительного зонирования Смоляниновского городского поселения» дополнить разделом 2.3. «Карта градостроительного зонирования Смоляниновского городского поселения. Карта территорий, в границах которых предусматриваются требования к архитектурно-градостроительному облику объектов капитального строительства» согласно приложению № 1 к настоящему распоряжению.

1.3. Главу III «Градостроительные регламенты» дополнить разделом 3.24. «Требования к архитектурно-градостроительному облику объектов капитального строительства» согласно приложению № 2 к настоящему распоряжению.

2. Отделу развития жилищного строительства обеспечить:

размещение настоящего распоряжения в течение двух рабочих дней со дня принятия на странице министерства строительства Приморского края на официальном сайте Правительства Приморского края и органов исполнительной власти Приморского края в информационно-телекоммуникационной сети Интернет;

размещение настоящего распоряжения на странице информационной системы Приморского края «Реестр правовых актов Губернатора Приморского края, Правительства Приморского края и нормативных правовых актов исполнительных органов Приморского края» в информационно-телекоммуникационной сети Интернет <http://praov.primorsky.ru> в течение трех рабочих дней со дня его принятия в целях его государственной регистрации;

направление настоящего распоряжения в течение трех рабочих дней со дня его принятия в департамент информационной политики Приморского края для обеспечения официального опубликования;

направление в электронном виде копии настоящего распоряжения, а также сведений об источниках его официального опубликования в Главное управление Министерства юстиции Российской Федерации по Приморскому краю в течение семи дней после дня его первого официального опубликования для включения в федеральный регистр нормативных правовых актов субъекта Российской Федерации и проведения правовой и антикоррупционной экспертизы;

направление настоящего распоряжения в Законодательное Собрание Приморского края в течение семи дней со дня его принятия;

направление копии настоящего распоряжения в прокуратуру Приморского края в течение десяти дней со дня его принятия.

3. Контроль за исполнением настоящего распоряжения оставляю за собой.

*Министр строительства Приморского края В.И. Блоцкий*

Приложение № 1  
к распоряжению  
министерства строительства Приморского края

**«2.3. Карта градостроительного зонирования Смоляниновского городского поселения. Карта территорий, в границах которых предусматриваются требования к архитектурно-градостроительному облику объектов капитального строительства»**

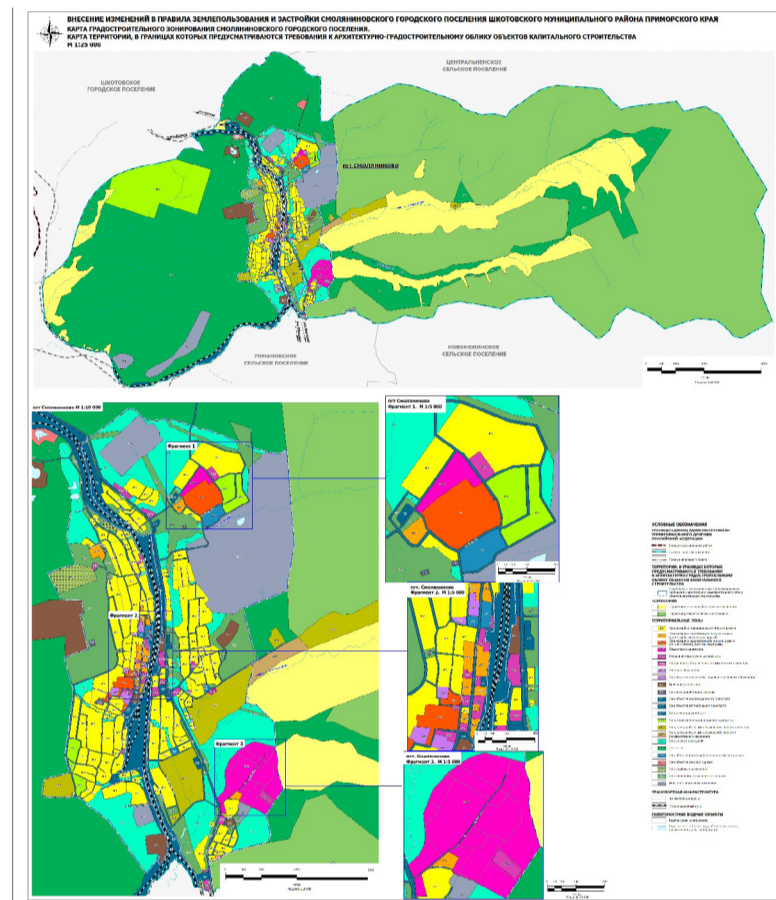

Приложение № 2  
к распоряжению  
министерства строительства Приморского края

**«3.24. Требования к архитектурно-градостроительному облику объектов капитального строительства»**

1. Требования к объемно-пространственным характеристикам объектов капитального строительства не подлежат установлению.
2. Требования к архитектурно-стилистическим характеристикам объектов капитального строительства не подлежат установлению.
3. Требования к цветовым решениям объектов капитального строительства не подлежат установлению.
4. Требования к отделочным и (или) строительным материалам объектов капитального строительства не подлежат установлению.
5. Требования к размещению технического и инженерного оборудования на фасадах и кровлях объектов капитального строительства не подлежат установлению.
6. Требования к подсветке фасадов объектов капитального строительства не подлежат установлению.»

ТЕРРИТОРИАЛЬНАЯ ИЗБИРАТЕЛЬНАЯ КОМИССИЯ  
ПЕРВОМАЙСКОГО РАЙОНА ГОРОДА ВЛАДИВОСТОКА

## РЕШЕНИЕ № 288/65

29.08.2023

г. Владивосток

**Об образовании избирательных участков на судах, которые будут находиться в плавании в день голосования на выборах Губернатора Приморского края, назначенных на 10 сентября 2023 года**

Рассмотрев поступившие в территориальную избирательную комиссию Первомайского района города Владивостока обращения командиров войсковых частей 34306, 99333 с просьбой об образовании избирательного участка на судах, которое будет находиться в плавании в день голосования на выборах Губернатора Приморского края, назначенных на 10 сентября 2023 года, в целях обеспечения реализации конституционного права граждан Российской Федерации на участие в выборах, руководствуясь пунктом 5 статьи 19 Федерального закона «Об основных гарантиях избирательных прав и права на участие в референдуме граждан Российской Федерации», частью 4 статьи 16 Избирательного кодекса Приморского края, с учетом решения Избирательной комиссии Приморского края от 29 августа 2023 года № 127/699 «О согласовании образования избирательных участков на судах, которые будут находиться в плавании в день голосования на выборах Губернатора Приморского края, назначенных на 10 сентября 2023 года» территориальная избирательная комиссия Первомайского района города Владивостока

РЕШИЛА:

1. Образовать избирательные участки на судах, которые будут находиться в плавании в день голосования на выборах Губернатора Приморского края, назначенных на 10 сентября 2023 года:

№ п/п	Номер избирательного участка	Наименование корабля (войсковая часть)	Войсковая часть
1.	5516	в/ч 94167	34306
2.	5517	прдк «П-377»	99333

2. Довести настоящее решение до сведения командиров войсковых частей, расположенных на судах, которые будут находиться в плавании в день голосования на выборах Губернатора Приморского края, назначенных на 10 сентября 2023 года.

3. Опубликовать настоящее решение в газете «Приморская газета: официальное издание органов государственной власти Приморского края» и разместить на официальном сайте Избирательной комиссии Приморского края в информационно-телекоммуникационной сети «Интернет».

*Председатель комиссии О.А. Луначева  
Секретарь комиссии И.В. Петракова*



# Конкурсные торги

**ООО «АЛЬФА СЕРВИС» по поручению ТУ Росимущества в Приморском крае сообщает о проведении торгов в форме аукциона** (открытого по составу участников и по форме подачи предложений по цене имущества) по продаже арестованного имущества: Торги по продаже заложенного недвижимого имущества состоятся 13.09.2023 в 12.00 часов: ЛОТ№1(пор.25-008492): Жилое помещение, эт.4, общ.пл.35,5кв.м., кад№25:31:070001:6115, адрес: Приморский край, г.Находка, мкр.Врангель, ул.Бабкина, д.6, кв.34, сведения о зарегистрированных: Пономарёв А.Ю., Пономарёва Т.Б., задолженность по капремонту на 11.07.2023 - 17638,08руб., соб-к Пономарёв А.Ю. Н/ц - 1 000 000руб. Задаток - 50 000руб. Шаг составляет - 10 000руб. ЛОТ№2(пор.25-008507): Жилое помещение, эт.4, общ.пл.81,6кв.м., кад№25:26:010317:1719, адрес: Приморский край, г.Арсеньев, пр-кт. Горького, д.4, кв.16, сведения о зарегистрированных: Кубагушева Г.Б., Кубагушев А.М., задолженность по капремонту на 03.08.2023 - 48598,17руб., пеня - 8424,64руб., соб-к Кубагушев А.М., Кубагушева Г.Б., Кубагушев Р.А. Н/ц - 3 508 212,80руб. Задаток - 175 000руб. Шаг составляет - 36 000руб. ЛОТ№3(пор.25-008323): Жилое помещение, эт.3, общ.пл.43,5кв.м., кад№25:33:180113:3416, адрес: Приморский край, г.Партизанск, ул.Ленинская, д.31, кв.48, сведения о зарегистрированных: Борисов А.М., задолженность по капремонту на 23.06.2023 - 7 032,24руб., пеня - 4344,50руб., соб-к Борисов А.М. Н/ц - 900 000руб. Задаток - 45 000руб. Шаг составляет - 9 000руб. ЛОТ№4(пор.25-008505): Жилое помещение, эт.1, общ.пл.47кв.м., кад№25:15:000000:4783, адрес: Приморский край, Пожарский район, пгт. Лучегорск, мкр.1-й, д.14, кв.66, зарегистрированные лица отсутствуют, задолженность по капремонту на 02.08.2023 - 11 674,80руб., пеня - 1608,54руб., соб-к Махотин И.С., Махотина Н.М. Н/ц - 1 426 428руб. Задаток - 71 000руб. Шаг составляет - 15 000руб. ЛОТ№5(пор.25-008338): Нежилое здание (производственное), кол-во эт.1 (в т.ч. подземных 0), пл.249кв.м., кад№25:27:000000:4670; Нежилое здание (производственное), кол-во эт.2 (в т.ч. подземных 0), пл.321кв.м., кад№25:27:000000:3356 и земельный участок, земли населенных пунктов, коммунально-складские и производственные предприятия V класса вредности различного профиля, пл.4412+/-23кв.м., кад№25:27:100102:760, адрес: Местоположение установлено относительно ориентира, расположенного в границах участка. Почтовый адрес ориентира: Приморский край, г.Артема, ул.Пархоменко, д.4. Земельный участок входит в перечень территорий, на которых иностранные граждане, лица без гражданства и иностранные юр.лица не могут обладать на праве собственности земельными участками, согласно указу Президента РФ № 26 от 20.01.2021г. Соб-к Суворов Д.А. Н/ц - 4 343 500руб. Задаток - 217 000руб. Шаг составляет - 44 000руб. ЛОТ№6(пор.25-008495): Жилой дом, кол-во эт.3 (в т.ч. подземных 0), общ.пл.108кв.м., кад№25:28:050080:2246 и земельный участок, земли населенных пунктов, индивидуальные жилые дома, пл.757+/-9,63кв.м., кад№25:28:050080:213, адрес: Местоположение установлено относительно ориентира, расположенного в границах участка. Ориентир земельный участок. Почтовый адрес ориентира: Приморский край, г.Владивосток, район 30км, СНТ "Свет", д.24. Сведения о зарегистрированных лицах отсутствуют. Земельный участок входит в перечень территорий, на которых иностранные граждане, лица без гражданства и иностранные юр.лица не могут обладать на праве собственности земельными участками, согласно указу Президента РФ № 26 от 20.01.2021г. Соб-к Потапенко Т.В. Н/ц - 4 804 113руб. Задаток - 240 000руб. Шаг составляет - 49 000руб. ЛОТ№7(пор.25-008500): Жилое помещение, эт.1, общ.пл.60,2кв.м., кад№25:34:017102:5182, адрес: Приморский край, г.Уссурийск, пр-кт. Блюхера, д.56/5, кв.46, сведения о зарегистрированных: Анненкова Н.С., Умен А.А., Анненкова О.Т., задолженность по капремонту согласно справки от председателя ТСН - отсутствует, соб-к Анненкова Н.С. Н/ц - 3 684 800руб. Задаток - 184 000руб. Шаг составляет - 37 000руб. ЛОТ№8(пор.25-008319): Жилое помещение, эт.4, общ.пл.46,5кв.м., кад№25:15:080101:1369, адрес: Приморский край, Пожарский район, пгт. Лучегорск, мкр.1-й, д.1, кв.62, сведения о зарегистрированных: Блинов П.В., задолженность по капремонту на 28.06.2023 - 27 546,13руб., пеня - 6 407,39руб., соб-к Блинов П.В. Н/ц - 2 263 000руб. Задаток - 113 000руб. Шаг составляет - 23 000руб. ЛОТ№9(пор.25-008356): Жилой дом, кол-во эт.1 (в т.ч. подземных 0), общ.пл.43,3кв.м., кад№25:26:010320:218 и земельный участок, земли населенных пунктов, для размещения существующего жилого дома, пл.1146+/-12кв.м., кад№25:26:010320:59, адрес: Местоположение установлено относительно ориентира, расположенного в границах участка. Ориентир жилой дом. Почтовый адрес ориентира: Приморский край, г.Арсеньев, пер.Косой, д.5. Сведения о зарегистрированных лицах отсутствуют. Земельный участок входит в перечень территорий, на которых иностранные граждане, лица без гражданства и иностранные юр.лица не могут обладать на праве собственности земельными участками, согласно указу Президента РФ № 26 от 20.01.2021г. Соб-к Зогий А.И. Н/ц - 1 440 000руб. Задаток - 72 000руб. Шаг

составляет - 15 000руб. ЛОТ№10(пор.25-008314): Жилой дом, кол-во эт.1 (в т.ч. подземных 0), общ.пл.38кв.м., кад№25:28:050026:1911 и земельный участок, земли населенных пунктов, для дальнейшей эксплуатации жилого дома (лит.А), пл.2000+/-16кв.м., кад№25:28:050026:1799, адрес: Местоположение установлено относительно ориентира, расположенного в границах участка. Ориентир жилой дом. Почтовый адрес ориентира: Приморский край, г.Владивосток, ул.Комитетская, д.23. Сведения о зарегистрированных лицах отсутствуют. Земельный участок входит в перечень территорий, на которых иностранные граждане, лица без гражданства и иностранные юр.лица не могут обладать на праве собственности земельными участками, согласно указу Президента РФ № 26 от 20.01.2021г. Соб-к Саблина Е.А. Н/ц - 1 000 000руб. Задаток - 50 000руб. Шаг составляет - 10 000руб. ЛОТ№11(пор.25-008352): Жилое помещение, эт.4, общ.пл.55,8кв.м., кад№25:31:010205:5643, адрес: Приморский край, г.Находка, ул.Арсеньева, д.19, кв.36, сведения о зарегистрированных: Пуртов А.В., Пуртова Г.А., Шабанова А.В., задолженность по капремонту на 29.06.2023 - 8593,18руб., пеня - 446,21руб., соб-к Шабанова А.В. (имеются обременения: Постановление о запрете на совершение действий по регистрации, № 923350918/2511, выдан 10.05.2023) Н/ц - 2 567 191руб. Задаток - 128 000руб. Шаг составляет - 26 000руб. Заявки принимаются с 01.09.2023 по 07.09.2023 на электронной площадке <https://arrested.lot-online.ru/> Задаток должен поступить от заявителя в срок не позднее 07.09.2023. Подведение итогов приема заявок осуществляется 12.09.2023 в соответствии регламентом электронной площадки. На все лоты наложен арест (запрет) судебных приставов. Информация об иных обременениях у организатора торгов отсутствует. Договор купли-продажи с победителем торгов по арестованному заложенному движимому и не заложенному имуществу заключается не ранее чем через десять дней с момента подведения итогов аукциона. Договор купли-продажи с победителем торгов по арестованному заложенному недвижимому имуществу заключается в течение пяти дней с момента внесения покупной цены на реквизиты ТУ Росимущества в Приморском крае. Образец договора купли - продажи размещен в аукционной документации. Подача заявки осуществляется заявителем в соответствии с аукционной документацией, являющимся неотъемлемой частью настоящего извещения, и регламентом электронной площадки. Заявка подается в соответствии с требованиями настоящего извещения и аукционной документацией являющейся неотъемлемой частью настоящего извещения. Задаток должен поступить на счет электронной торговой площадки в соответствии с регламентом электронной торговой площадки. Настоящее информационное сообщение является публичной офертой для заключения договора о задатке в соответствии со ст.437 ГК РФ, а подача претендентом документов на участие в торгах, и перечисление задатка являются акцептом такой оферты, после чего договор о задатке считается заключенным в письменной форме. В аукционе могут участвовать только заявители, имеющие право участвовать в торгах в соответствии с требованиями п. 5 ст. 449.1 ГК РФ и признанные участниками торгов. Торги проводятся путем повышения начальной цены лота на шаг аукциона. Продажа выставленного на аукцион имущества осуществляется по наивысшей предложенной цене, при этом цена продажи не может быть ниже установленной минимальной начальной цены продажи имущества, а также равной минимальной начальной цене продажи имущества. Победителем аукциона признается участник, предложивший по ходу аукциона наиболее высокую цену. Продавец и Победитель аукциона подписывают протокол о результатах аукциона по продаже арестованного имущества с помощью информационно-технических средств электронной торговой площадки, если такая возможность предусмотрена техническими возможностями электронной торговой площадки. Данный протокол является основанием для заключения договора купли-продажи. Графически победитель торгов подписывает протокол об определении победителя электронных торгов в офисе Организатора торгов при заключении договора купли - продажи по итогам торгов. Лицо, выигравшее аукцион, должно внести в течение пяти рабочих дней после их окончания сумму, за которую данным лицом куплено арестованное имущество (покупную цену), за вычетом суммы ранее внесенного задатка на счет ТУ Росимущества в Приморском крае. При уклонении (отказе) победителя торгов от заключения в установленный срок договора купли-продажи или оплаты имущества задаток ему не возвращается, и он утрачивает право на заключение указанного договора, и торги объявляются несостоявшимися. Расходы, связанные с оформлением прав собственности, в том числе за услуги нотариуса, несет покупатель. Аукционная документация размещена на сайте организатора торгов <https://alpha-service-vl.ru/>, на официальном сайте РФ <http://torgi.gov.ru> в каждом извещении и на электронной площадке. С дополнительной информацией можно ознакомиться в будние дни с 10.00 до 16.00 по адресу: г. Владивосток, ул. 1-ая Круговая, д.25А, оф.235. Телефон для справок: 8 (908) 994-72-72.

## Земельные участки

Сведения обязательны для опубликования согласно Земельному Кодексу Российской Федерации, Закону Приморского края от 29.12.2003 № 90-КЗ «О регулировании земельных отношений в Приморском крае»

### ИЗВЕЩЕНИЕ О ПРОВЕДЕНИИ СОБРАНИЯ О СОГЛАСОВАНИИ МЕСТОПОЛОЖЕНИЯ ГРАНИЦЫ ЗЕМЕЛЬНОГО УЧАСТКА

Кадастровым инженером Томиловой Еленой Владимировной, (692337, РФ, Приморский край, г. Арсеньев, ул. Заводская, 5, каб. 9, адрес электронной почты: [geosfera-ars@mail.ru](mailto:geosfera-ars@mail.ru), тел: 89644525529, № квалификационного аттестата кадастрового инженера 18-14-384) в отношении земельного участка с кадастровым номером 25:01:100001:256, расположенного по адресу (местоположение): Установлено относительно ориентира, расположенного в границах участка. Ориентир жилой дом. Почтовый адрес ориентира: край Приморский, р-н Анучинский, с. Чернышевка, ул. Заречная, дом 7, квартира 1 ведутся кадастровые работы по уточнению местоположения границы и площади земельного участка. Заказчиком кадастровых работ является Степанов Олег Геннадьевич, Приморский край, Анучинский район, с. Чернышевка, ул. Заречная, д. 7, кв. 1, тел: 89243352995. Собрание заинтересованных лиц по поводу согласования местоположения границ состоится по адресу: Приморский край, г. Арсеньев, ул. Заводская, 5, каб. 9 «04» сентября 2023 г. в 10 ч. 00 мин. С проектом межевого плана земельного участка можно ознакомиться по адресу: Приморский край, г. Арсеньев, ул. Заводская, 5, каб. 9. Возражения по проекту межевого плана и требования о проведении согласования местоположения границ земельных участков на местности принимаются с «04» сентября 2023 г. по «04» октября 2023 г. по адресу: Приморский край, г. Арсеньев, ул. Заводская, 5, каб. 9. Смежные земельные участки, с правообладателями которых требуется согласовать местоположение границы, расположены в кадастровом квартале 25:01:100001.

При проведении согласования местоположения границ при себе необходимо иметь документ, удостоверяющий личность, а также документы, подтверждающие право на соответствующий земельный участок.

Управление по работе с территориями администрации Уссурийского городского округа Приморского края в соответствии с п. 4 ст. 12 Федерального закона от 24.07.2002 № 101-ФЗ «Об обороте земель сельскохозяйственного назначения» извещает сельскохозяйственные организации и крестьянские (фермерские) хозяйства, использующие земельный участок, находящийся в общей долевой собственности на земельные участки из земель сельскохозяйственного назначения, предназначенные для сельскохозяйственного использования, о продаже по цене, определяемой как произведение 15 процентов от кадастровой стоимости одного квадратного метра такого земельного участка и площади соответствующей размеру земельной доли колхоза «Красноярковский»:

Местоположение установлено относительно ориентира, расположенного за пределами участка. Ориентир жилой дом. Участок находится примерно в 808 м, по направлению на восток от ориентира. Почтовый адрес ориентира: край Приморский, р-н Уссурийский, с. Утесное, ул. Солнечная, дом 1. Кадастровый номер 25:18:015701:339. Количество долей - 1. Общая площадь земельной доли - 8 га. Дата возникновения права муниципальной собственности на земельную долю - 25.07.2023г.

Для заключения договора купли-продажи указанной земельной доли необходимо обратиться с заявлением в Управление по работе с территориями администрации Уссурийского городского округа. Заявления принимаются в письменной форме по адресу: Приморский край, г. Уссурийск, ул. Некрасова, д. 66, кабинет 211, 203. Телефон для справок 8(4234)320319.

## Подписка – 2023

Вниманию читателей «Приморской газеты»!

С 2021 года возобновлена подписка на официальное издание органов государственной власти Приморского края.

Подписаться можно

во всех почтовых отделениях края, а также на сайте «Почты России».

Подписной индекс – П 3766.

Формат издания: А3, тираж: 500 экземпляров. Периодичность: два раза в неделю (вторник, четверг).



Как сообщили в краевом департаменте по делам молодежи, в 2023 году в Приморском крае волонтерской деятельностью занимаются 30 030 человек, организаторами являются 871 человек.

Традиционно приморские волонтеры принимают участие в самых масштабных и социально значимых мероприятиях, причем не только региональных, но и федеральных, таких как международные спортивные игры «Дети Азии», Парад Победы в Москве, всероссийский фестиваль студенческого спорта «АССК.Фест», Петербургский международный экономический форум (Санкт-Петербург), Восточный экономический форум (Владивосток) и других.

Также в крае действуют два региональных отделения всероссийских общественных движений. Одно из них — Приморское региональное отделение всероссийского общественного движения «Волонтеры Победы», второе — Приморское региональное отделение всероссийского общественного движения добровольцев в сфере здравоохранения «Волонтеры-медики».

#### РЕГИОН ДОБРЫХ ДЕЛ

Приморье стало победителем всероссийского конкурса лучших региональных практик поддержки волонтерства «Регион добрых дел», организаторами которого выступают Росмолодежь и Роспатриотцентр. В рамках конкурса в 2023 году Приморский край получит порядка 7,2 миллиона рублей на реализацию мероприятий, направленных на развитие добровольческого движения в регионе и открытие четырех ДОБРО.ЦЕНТРОВ.

#### МОЛОДЕЖНОЕ ОБЩЕСТВЕННОЕ ПРОСТРАНСТВО

В 2022 году Приморский край вошел в перечень регионов, получивших субсидию в размере более 109 миллионов рублей в рамках всероссийского конкурса программ комплексного развития молодежной политики в субъектах РФ «Регион для молодых». Участие в организованной Росмолодежью программе позволит провести капитальный ремонт здания во Владивостоке по адресу: Аксаковская, 12а, где будет открыто многофункциональное молодежное общественное пространство «Молодежь Приморья». Визуальная и содержательная концепция проекта основана на работе команды «Спектр» — победителя всероссийского студенческого хакатона «Города».

#### СОЦИАЛЬНАЯ АКТИВНОСТЬ

Большой блок работы связан с реализацией регионального проекта «Социальная активность» национального проекта «Образование». Так, в 2022 году 259,5 тысячи молодых приморцев стали участниками мероприятий патриотической на-

# Регион для молодых

## Основные результаты реализации молодежной политики в Приморье за пять лет

В Приморском крае очень развито волонтерское движение. Нет такого мероприятия, на котором не появились бы добровольные помощники. Где еще может проявить себя молодежь региона?



Фото — правительство Приморского края

правленности, почти 240 тысяч человек приняли участие в различных творческих мероприятиях, более 137 тысяч человек — в добровольческих акциях.

#### ВОСТОЧНЫЙ ЭКОНОМИЧЕСКИЙ ФОРУМ

Ежегодно во Владивостоке проходит Восточный экономический форум, целью которого является развитие международного экономического сотрудничества на Дальнем Востоке России. Департамент по делам молодежи Приморья оказывает содействие Фонду Росконгресс в формировании волонтерского корпуса. Для будущих волонтеров Форума проходят информационные встречи, а также обучающие лекции. В 2023 году участники обучения прослушали курс из двух лекционных занятий и прошли экзамены на получение волонтерской аккредитации и распределение.

По результатам первой волны очные экзамены и аттестацию прошли 479 волонтеров из Приморского края, Республики Татарстан, Камчатского края, а также участники программы мобильности от Ассоциации волонтерских центров. В ходе второй волны набора онлайн-экзамены и аттестацию прошли 82 человека.

#### СТУДЕНЧЕСКАЯ ВЕСНА

Приморский край является постоянным участником регионального этапа фестиваля

«Российская студенческая весна», в ходе которого проводятся конкурсы для молодых журналистов, танцевальных и вокальных коллективов, а также театральный конкурс. Участниками мероприятий стали три тысяч человек.

Кроме того, ежегодно делегация Приморского края показывает значимые результаты на всероссийском фестивале «Российская студенческая весна», а ее участники становятся обладателями Гран-при и лауреатами I, II и III степени. В 2023 году делегация Приморского края победила в номинации «Прорыв года» и завоевала девять наград, среди которых два Гран-при — в танцевальном и вокальном направлении.

#### ФОРУМ «ВОСТОК»

В Приморском крае неоднократно проходил всероссийский молодежный образовательный форум «Восток», участниками которого становились молодые люди со всей страны, представляющие свои проекты развития региона.

#### МОЛОДЕЖНАЯ ПЯТНИЦА

С мая по сентябрь 2022 года на открытой площадке мультимедийного исторического парка «Россия — Моя история» реализован комплекс мероприятий «Молодежная пятница», общее количество участников которого составило более двух тысяч человек.

#### ФОРУМ ДОБРОВОЛЬЦЕВ

В сентябре 2022 года во Владивостоке прошел окружной форум добровольцев Сибирского и Дальневосточного федеральных округов для 300 представителей волонтерских организаций из 20 регионов России, в том числе 105 участников — добровольцы Приморья.

#### ВОЕННО-ПАТРИОТИЧЕСКИЙ ФЕСТИВАЛЬ

В сентябре 2022 года состоялся шестой военно-патриотический фестиваль ДОСААФ России «Найди себя». В мероприятии, объединившем 10 тысяч человек, приняла участие команда из Донецкой Народной Республики.

#### ПОПУЛЯРИЗАЦИЯ ТРАДИЦИОННОЙ КУЛЬТУРЫ

В октябре 2022 прошел фестиваль «Осенины», организованный министерством культуры и архивного дела Приморского края совместно с департаментом по делам молодежи и командой «Гикторий». Фестиваль проводится для популяризации русской традиционной культуры и включает образовательную программу, направленную на сохранение народных художественных промыслов. Более 30 площадок фестиваля посетили около 10 тысяч человек.

#### КОНКУРС ПРОЕКТОВ

В конце 2022 года краевой грантовый конкурс молодежных проектов проводился в усовер-

шенствованном формате и под названием «Конкурс поддержки идей». В результате конкурса были определены семь победителей, проекты которых будут включены в план мероприятий департамент по делам молодежи Приморского края в 2023 году и получают финансовую и организационно-методическую поддержку.

#### ДВИЖЕНИЕ КВН

Стоит отметить успехи приморской команды КВН «Красный лис», которая стала в 2022 году полуфиналистом Высшей лиги КВН и обладателем «Малого КиВиНа в Светлом» на фестивале «Голосящий КиВиН-2022» в Светлогорске. Помимо этого, при поддержке министерства культуры и архивного дела и департамент по делам молодежи в Приморье прошли Школа КВН и концертный тур по Приморью от команды КВН «Красный лис».

#### ДВИЖЕНИЕ ПЕРВЫХ

На сегодняшний день в Приморье открыто 210 первичных отделений Российского движения детей и молодежи «Движение первых» на площадках образовательных организаций. Проекты «Движения первых» планируется реализовать по 12 направлениям: образование и знания, наука и технологии, культура и искусство, труд, профессия и свое дело, волонтерство и добровольчество, патриотизм и историческая память, спорт, ЗОЖ, медиа и коммуникации, дипломатия и международные отношения, экология и охрана природы, туризм и путешествия. Также в этом году в крае впервые День молодежи прошел в рамках одноименного федерального проекта. Мероприятие объединило 30 тысяч человек на тематических площадках с привлечением федеральных спикеров.

Еще один проект, впервые организованный в регионе, посвящен изучению молодыми людьми драматургии. В рамках открытого литературного театрального проекта «Молодые драматурги Приморья» была организована «Школа молодых драматургов», цель которой — знакомство молодежи с теорией драматургии, подготовка начинающих авторов для профессиональной работы с большими репертуарными театрами, а также создание пьес для поддержки военнослужащих, находящихся в зоне СВО. По итогам занятий были отобраны лучшие зарисовки и пьесы, которые были показаны на Малой сцене Театра молодежи в формате читок.

Отметим также, что с 2013 года 2 381 молодая приморская семья получила свидетельство на приобретение жилья.

Напомним, в 2022 году Владивосток занял второе место в конкурсе за звание «Молодежная столица России», набрав почти 93,5 тысячи голосов.

Вениамин Горгадзе



КЗПВ — самая продолжительная, протяженная и сложная регата. В этом году экипажи столкнулись с последствиями прошедших в Приморье дождей, а также с густым туманом и новым штормом. А финальную гонку из-за штиля пришлось перенести на резервный день.

Всего за регату было проведено шесть гонок: две коротких по акватории Амурского залива в первый гоночный день, три длинных гонки по заливу Петра Великого, а также одна гонка по малой дистанции в Амурском заливе вдоль побережья Владивостока. Практически вся регата прошла с ветром, исключая небольшие периоды затишья и один полностью штилевой день.

Всего в гонках участвовало 48 яхт и почти 400 человек из Владивостока, Артема, Находки, Большого Камня, Хабаровска, Комсомольска-на-Амуре, Благовещенска, Петропавловска-Камчатского, Иркутска, Новосибирска и Москвы.

С первой же гонки во всех классах шла ожесточенная борьба за лидерство — яхты шли плотными группами, уступая друг другу очень мало времени. В классе «Конрад 25Р» прошли поединки за главный кубок соревнований и статус чемпиона России. На победу сразу настроился экипаж яхты «Алиса», капитан Владимир Ермаков. Яхтсмены уже несколько раз становились серебряными призерами чемпионата, однако золото взяли впервые.

Команда также завоевала и специальный приз — кубок памяти Нисковского — за первое место в своем классе в самой длинной гонке «Залив Восток».

— Гонки эти классные, это монотип, очень много яхт. Поэтому наша команда решила вернуться к «Конрадам». В коротких гонках все было хорошо, в первой длинной, в Востоке, контролировали лидеров, хотя несколько раз «кисли», было очень нервно, потому что сзади догоняли. Но в итоге удержались! Третья гонка прошла вообще на лайте, все время шли ходом, держали скорость. Самой сложной была гонка на Гамова — когда проходили Птичий, ветер ослаб, начал заходить. Мы под заповедником, в районе Большого Пелиса, были третьи вообще с конца. И это было прямо фатально, — отметил капитан «Алисы» Владимир Ермаков. — Удивление было, конечно, на финише, когда из Босфора Восточного вышла «Малена», и мы стали четвертыми, хотя думали, что третьи. Финальная гонка, хоть и короткая, тоже была довольно сложной: мы придерживались

# Управляя ветром

## Во Владивостоке завершился чемпионат России по парусному спорту

С 19 по 27 августа во Владивостоке проходили 36-й Кубок залива Петра Великого (КЗПВ) и 20-й чемпионат России в классе «Конрад 25Р». В соревнованиях приняли участие почти 50 яхт с экипажами из разных регионов России.



тактики контролировать «Окей». У Кирпичного завода взяли их наконец-то. Удержались потом на фордевинде.

Второе место в соревнованиях заняла яхта «Окей», капитан

Глеб Брант. Оба экипажа представляют яхт-клуб «Семь футов», Владивосток.

Едва ли не впервые за историю соревнований на пьедестал поднялись и гости регаты — эки-

паж яхты «Артист» из Москвы, яхт-клуб «Галс». Они приезжают на гонки уже в не в первый раз, но до этого года не поднимались выше шестого места.

— Часть нашего экипажа при-

езжала еще в 2012 году. Местная акватория очень яркая и интересная, поэтому последние три года мы приезжаем на КЗПВ и чемпионат России в классе «Конрад 25Р» всем составом. В 2012 году у нас было 14-е место. Два года назад заняли 9-е место, в прошлом году — шестое. И в этом — бронза! — поделился член экипажа «Артиста» Даниил Жилкин.

В группе ORC 1 победу одержал экипаж яхты «Кураж» под руководством Владимира Королева. Эти яхты гоняются по системе гандикапа: результат зависит не от места на финише, а от времени, затраченного каждой яхтой группы на прохождение дистанции в соответствии с их гоночным баллом. «Кураж» выиграл почти все гонки, более чем в два раза по очкам оторвавшись от своих соперников.

— Регату КЗПВ в этом году мы назвали Rolex Japan Sea Race. Его ждет наша команда весь год, так как это для нас самая главная гонка сезона. Во время самой регаты в некоторые моменты думаешь — ну, скорее бы это все закончилось... Тем не менее, мы очень довольны результатом, что выиграли почти все гонки. Соперники у нас все очень опытные, сильные. И с ними было о-о-очень интересно гоняться, — уточнил капитан.

Второе место в ORC 1 у яхты Salute, капитан Павел Васильченко. Эта яхта в финальной длинной гонке участвовала в спасательных работах, помогая яхте MegaZip после столкновения дойти до безопасного места. Затем экипаж вернулся и завершил гонку.

В этой же группе специальный приз, Голубую ленту Японского моря, получила самая быстрая яхта в абсолютном времени. Обладателем Ленты в этом году стала яхта Time Machine, капитан Михаил Ермаков. Time Machine суммарно затратила на шесть гонок 2 дня 16 часов 45 минут и 43 секунды. Эта команда также завоевала третье место в группе ORC 1.

В группе ORC 2 победу одержала яхта Princess Виталия Плаксина. На втором месте — яхта Muse, капитан Николай Варакин. Третье место — у команды из Находки. Это яхта «Ласточка», капитан Илья Буджерак. В небольшой группе монотипов «Картер 30» победу одержала яхта «Сюрприз», капитан Юрий Панкратов.

Церемония награждения победителей и призеров прошла в яхт-клубе «Семь футов» 27 августа.

**Александр Черный**

«Приморская газета: официальное издание органов государственной власти Приморского края»

Адрес редакции, издателя:  
690106, г. Владивосток, Марии Расковой, 2Б  
Главный редактор: Романюк Я. В.  
Верстка: Тюнис И. В.  
Корректор: Люкшина М. И.

Тел. редакции: 8 994 110 37 00  
Whatsapp: 8 994 110 37 00  
E-mail: primgazeta@mail.ru  
Учредитель: Правительство Приморского края (690110, г. Владивосток, ул. Светланская, 22)  
Издатель: Краевое государственное бюджетное учреждение «Общественное телевидение Приморья»

Выписка о регистрации СМИ от 12.11.2019 ПИ № ТУ25-00639. Выдана Управлением Роскомнадзора по Приморскому краю  
Тираж номера: 500 экз.  
Отпечатано: АО «ИПК «Дальпресс», 690106 г. Владивосток, Приморский край, пр-кт «Красного знамени», д.10, тел.: 245-05-45 (приемная)

Заказ 3887  
Время подписания в печать:  
по графику: 30.08.2023 в 18:00, по факту: 18:00

14 +

Газета распространяется бесплатно и по подписке  
Подписной индекс — П 3766