



Документы

АГЕНТСТВО ПО ТАРИФАМ ПРИМОРСКОГО КРАЯ ПОСТАНОВЛЕНИЕ № 53/1

26 октября 2022 года

г. Владивосток

Об установлении долгосрочных параметров регулирования и тарифов на тепловую энергию (мощность), поставляемую потребителям производственного строительного кооператива «Энергия» на период с 2022 по 2024 годы»

В соответствии с Федеральным законом от 27 июля 2010 года № 190-ФЗ «О теплоснабжении», постановлением Правительства Российской Федерации от 22 октября 2012 года № 1075 «О ценообразовании в сфере теплоснабжения», Положением об агентстве по тарифам Приморского края, утвержденным постановлением Администрации Приморского края от 30 сентября 2019 года № 628-па «Об утверждении Положения об агентстве по тарифам Приморского края», решением правления агентства по тарифам Приморского края от 26 октября 2022 года № 54 агентство по тарифам Приморского края п о с т а н о в л я е т

1. Установить долгосрочные параметры регулирования на период с 2022 по 2024 годы для формирования тарифов на тепловую энергию (мощность), поставляемую потребителям производственного строительного кооператива «Энергия» с использованием метода индексации установленных тарифов, согласно приложению № 1.
2. Установить тарифы на тепловую энергию (мощность) для потребителей производственного строительного кооператива «Энергия» на период с 2022 по 2024 годы согласно приложению № 2.
3. Настоящее постановление вступает в силу со дня его официального опубликования.

Руководитель агентства по тарифам Приморского края В.И. Мосенцова

Приложение № 1
к постановлению
агентства по тарифам Приморского края
от 26 октября 2022 года № 53/1

Долгосрочные параметры регулирования для формирования тарифов на тепловую энергию (мощность), поставляемую потребителям производственного строительного кооператива «Энергия» на период с 2022 по 2024 годы с использованием метода индексации установленных тарифов

Год	Базовый уровень операционных расходов	Индекс эффективности операционных расходов	Показатели энергосбережения энергетической эффективности <*>	Динамика изменения расходов на топливо <***>
	тыс. руб.	%		
2022	2 443,21	1	-	-
2023	-	1	-	-
2024	-	1	-	-

<*> К показателям энергетической эффективности объекта теплоснабжения относятся в соответствии с пунктом 6 Правил определения плановых и расчета фактических значений показателей надежности и энергетической эффективности объектов теплоснабжения, а также определения достижения организацией, осуществляющей регулируемые виды деятельности в сфере теплоснабжения, указанных плановых значений, утвержденных постановлением Правительства Российской Федерации от 16 мая 2014 г. № 452:

- а) удельный расход топлива на производство единицы тепловой энергии, отпускаемой с коллекторов источников тепловой энергии (кг/т/Гкал);
- б) отношение величины технологических потерь тепловой энергии, теплоносителя к материальной характеристике тепловой сети (Гкал/м²);
- в) величина технологических потерь при передаче тепловой энергии, теплоносителя по тепловым сетям (Гкал).

<***> Понижающий коэффициент на переходный период в соответствии с Правилами распределения расхода топлива не применяется.

Руководитель агентства по тарифам Приморского края В.И. Мосенцова

Приложение № 2
к постановлению
агентства по тарифам Приморского края
от 26 октября 2022 года № 53/1

Тарифы на тепловую энергию (мощность) для потребителей производственного строительного кооператива «Энергия» на период с 2022 по 2024 годы

Вид тарифа	Год	Вола
Для потребителей, в случае отсутствия дифференциации тарифов по схеме подключения		
одноставочный, руб./Гкал (без НДС)	2022	со дня официального опубликования настоящего постановления по 31 декабря
		4 035,07
	Год	с 01 января по 30 июня
	2023	с 01 июля по 31 декабря
		4 035,07
	2024	4 260,10
		4 439,73

Руководитель агентства по тарифам Приморского края В.И. Мосенцова

ГУБЕРНАТОР ПРИМОРСКОГО КРАЯ ПОСТАНОВЛЕНИЕ № 89-пг

31.10.2022

г. Владивосток

О внесении изменения в постановление Губернатора Приморского края от 30 июля 2008 года № 73-пг «Об утверждении Порядка и условий командирования государственных гражданских служащих Приморского края»

На основании Устава Приморского края постановляю:

1. Внести в пункт 15 Порядка и условий командирования государственных гражданских служащих Приморского края, утвержденных постановлением Губернатора Приморского края от 30 июля 2008 года № 73-пг «Об утверждении Порядка и условий командирования государственных гражданских служащих Приморского края» (в редакции постановлений Губернатора Приморского края от 24 марта 2011 года № 21-пг, от 2 июля 2012 года № 43-пг, от 12 сентября 2012 года № 65-пг, от 25 апреля 2013 года № 58-пг, от 10 октября 2014 года № 75-пг, от 4 марта 2015 года № 21-пг, от 13 октября 2015 года № 68-пг, от 17 января 2017 года № 1-пг, от 30 марта 2017 года № 23-пг, от 24 декабря 2019 года № 116-пг, от 10 июня 2022 года № 49-пг, от 12 июля 2022 года № 61-пг), изменение, дополнив после слов «остановки в пути» словами «, в размерах, установленных настоящим Порядком, если иное не предусмотрено постановлением Губернатора Приморского края.»

2. Департаменту информационной политики Приморского края обеспечить официальное опубликование настоящего постановления.

Губернатор Приморского края
О.Н. Кожемяко

ГУБЕРНАТОР ПРИМОРСКОГО КРАЯ ПОСТАНОВЛЕНИЕ № 90-пг

31.10.2022

г. Владивосток

О внесении изменения в постановление Губернатора Приморского края от 30 июля 2008 года № 74-пг «Об утверждении Порядка и условий возмещения расходов, связанных со служебными командировками лиц, замещающих государственные должности Приморского края»

На основании Устава Приморского края постановляю:

1. Внести в пункт 5 Порядка и условий возмещения расходов, связанных со служебными командировками лиц, замещающих государственные должности Приморского края, утвержденных постановлением Губернатора Приморского края от 30 июля 2008 года № 74-пг «Об утверждении Порядка и условий возмещения расходов, связанных со служебными командировками лиц, замещающих государственные должности Приморского края» (в редакции постановлений Губернатора Приморского края от 24 марта 2011 года № 22-пг, от 25 апреля 2013 года № 59-пг, от 4 марта 2015 года № 20-пг, от 17 января 2017 года № 1-пг, от 2 ноября 2018 года № 60-пг, от 24 декабря 2019 года № 115-пг, от 20 апреля 2020 года № 42-пг, от 10 июня 2022 года № 50-пг, от 12 июля 2022 года № 62-пг), изменение, дополнив после слов «остановки в пути» словами «, в размерах, установленных настоящим Порядком, если иное не предусмотрено постановлением Губернатора Приморского края.»

2. Департаменту информационной политики Приморского края обеспечить официальное опубликование настоящего постановления.

Губернатор Приморского края
О.Н. Кожемяко

ПРАВИТЕЛЬСТВО ПРИМОРСКОГО КРАЯ ПОСТАНОВЛЕНИЕ № 739-пп

31.10.2022

г. Владивосток

О мерах по реализации постановления Правительства Российской Федерации от 15 октября 2022 года № 1838 «Об изменении существенных условий контрактов, заключенных для обеспечения федеральных нужд, в связи с мобилизацией в Российской Федерации, об изменении некоторых актов Правительства Российской Федерации по вопросам осуществления закупок товаров, работ, услуг для обеспечения государственных и муниципальных нужд и закупок товаров, работ, услуг отдельными видами юридических лиц и о признании утратившими силу отдельных положений постановления Правительства Российской Федерации от 25 декабря 2018 г. № 1663»

На основании постановления Правительства Российской Федерации от 15 октября 2022 года № 1838 «Об изменении существенных условий контрактов, заключенных для обеспечения федеральных нужд, в связи с мобилизацией в Российской Федерации, об изменении некоторых актов Правительства Российской Федерации по вопросам осуществления закупок товаров, работ, услуг для обеспечения государственных и муниципальных нужд и закупок товаров, работ, услуг отдельными видами юридических лиц и о признании утратившими силу отдельных положений постановления Правительства Российской Федерации от 25 декабря 2018 г. № 1663», Устава Приморского края Правительство Приморского края постановляет:

1. Установить, что в соответствии с частью 65.1 статьи 112 Федерального закона от 5 апреля 2013 года № 44-ФЗ «О контрактной системе в сфере закупок товаров, работ, услуг для обеспечения государственных и муниципальных нужд» (далее – Федеральный закон № 44-ФЗ) по соглашению сторон допускается изменение существенных условий контракта, заключенного для обеспечения нужд Приморского края, если при исполнении такого контракта возникли не зависящие от сторон контракта обстоятельства, влекущие невозможность его исполнения в связи с мобилизацией в Российской Федерации.

2. Предусмотренное пунктом 1 настоящего постановления изменение осуществляется заказчиком как получателем бюджетных средств в пределах доведенных в соответствии с бюджетным законодательством Российской Федерации лимитов бюджетных обязательств на срок исполнения соответствующего контракта, а также с соблюдением положений частей 1.3 - 1.6 статьи 95 Федерального закона № 44-ФЗ.

3. Департаменту информационной политики Приморского края обеспечить официальное опубликование настоящего постановления.

И.о. Первого вице-губернатора Приморского края -
Председателя Правительства Приморского края
Д.А. Мариза

ПРАВИТЕЛЬСТВО ПРИМОРСКОГО КРАЯ

ПОСТАНОВЛЕНИЕ № 737-пп

31.10.2022

г. Владивосток

О внесении изменений в постановление Администрации Приморского края от 27 декабря 2019 года № 932-па «Об утверждении государственной программы Приморского края «Развитие здравоохранения Приморского края» на 2020-2027 годы»

На основании Устава Приморского края Правительство Приморского края постановляет:

1. Внести в государственную программу Приморского края «Развитие здравоохранения Приморского края» на 2020-2027 годы, утвержденную постановлением Администрации Приморского края от 27 декабря 2019 года № 932-па «Об утверждении государственной программы Приморского края «Развитие здравоохранения Приморского края» на 2020-2027 годы» (в редакции постановлений Правительства Приморского края от 15 мая 2020 года № 434-пп, от 4 июня 2021 года № 354-пп) (далее - государственная программа), следующие изменения:

1.1. В паспорте государственной программы:

изложить позицию «Объем средств краевого бюджета на финансирование государственной программы и прогнозная оценка привлекаемых на реализацию ее целей средств федерального бюджета, бюджетов государственных внебюджетных фондов, иных внебюджетных источников, бюджетов муниципальных образований Приморского края в случае участия Приморского края в реализации муниципальных программ, аналогичных мероприятиям государственной программы Приморского края» в следующей редакции:

«Общий объем финансирования мероприятий государственной программы за счет средств краевого бюджета – 185684201,94 тыс. руб. (в текущих ценах каждого года), в том числе по годам:

2020 год – 26957010,29 тыс. руб.;
2021 год – 23639295,48 тыс. руб.;
2022 год – 24681789,18 тыс. руб.;
2023 год – 22635094,81 тыс. руб.;
2024 год – 23372525,52 тыс. руб.;
2025 год – 21465962,22 тыс. руб.;
2026 год – 21466262,22 тыс. руб.;
2027 год – 21466262,22 тыс. руб.

Прогнозная оценка средств, привлекаемых на реализацию целей государственной программы, составляет: межбюджетных трансфертов из федерального бюджета – 27823854,55 тыс. руб., в том числе по годам:

2020 год – 7211624,25 тыс. руб.;
2021 год – 7158351,29 тыс. руб.;
2022 год – 3395024,71 тыс. руб.;
2023 год – 2780679,60 тыс. руб.;
2024 год – 2936128,00 тыс. руб.;
2025 год – 1447348,90 тыс. руб.;
2026 год – 1447348,90 тыс. руб.;
2027 год – 1447348,90 тыс. руб.

Иных межбюджетных трансфертов из бюджета территориального фонда обязательного медицинского страхования Приморского края – 189380010,15 тыс. руб., в том числе по годам:

2020 год – 22154 069,00 тыс. руб.;
2021 год – 20000886,13 тыс. руб.;
2022 год – 23457275,37 тыс. руб.;
2023 год – 24703395,55 тыс. руб.;
2024 год – 26423118,95 тыс. руб.;
2025 год – 24213755,05 тыс. руб.;
2026 год – 24213755,05 тыс. руб.;
2027 год – 24213755,05 тыс. руб.»;

1.2. Изложить раздел V Механизм реализации государственной программы в следующей редакции:

«МЕХАНИЗМ РЕАЛИЗАЦИИ ГОСУДАРСТВЕННОЙ ПРОГРАММЫ»

5.1. Механизм реализации государственной программы направлен на эффективное планирование основных мероприятий, исполнение мероприятий, координацию действий участников государственной программы, обеспечение контроля исполнения программных мероприятий, проведение мониторинга состояния работ по выполнению государственной программы, выработку решений при возникновении отклонения хода работ от плана реализации государственной программы.

Управление государственной программы осуществляется ответственным исполнителем - министерством здравоохранения Приморского края совместно с соисполнителями.

5.2. Механизм реализации подпрограммы «Формирование эффективной системы организации медицинской помощи» осуществляется посредством:

закупки товаров, работ, услуг для обеспечения государственных и муниципальных нужд в порядке, предусмотренном Федеральным законом от 5 апреля 2013 года № 44-ФЗ «О контрактной системе в сфере закупок товаров, работ, услуг для обеспечения государственных и муниципальных нужд»;

предоставления субсидий краевым государственным автономным и бюджетным учреждениям на финансовое обеспечение государственного задания на оказание государственных услуг (выполнение работ) в порядке, установленном постановлением Администрации Приморского края от 26 октября 2015 года № 412-па «О Порядке формирования государственного задания на оказание государственных услуг (выполнение работ) в отношении краевых государственных учреждений и финансового обеспечения выполнения государственного задания»;

предоставления субсидий краевым государственным бюджетным и автономным учреждениям на иные цели, не связанные с финансовым обеспечением выполнения государственного задания, в порядке, установленном постановлением Правительства Приморского края от 24 февраля 2021 года № 72-пп «Об утверждении Порядка определения объема и условий предоставления из краевого бюджета субсидий краевым государственным бюджетным и автономным учреждениям, в отношении которых функции и полномочия учредителя осуществляет министерство здравоохранения Приморского края, на иные цели, не связанные с финансовым обеспечением выполнения государственного задания»;

предоставления субсидий краевым государственным автономным и бюджетным учреждениям на иные цели, не связанные с возмещением нормативных затрат при оказании государственных услуг (выполнении работ), в порядке, установленном постановлением Администрации Приморского края от 29 июня 2018 года № 303-па «Об утверждении Плана социального развития центров экономического роста Приморского края»;

предоставления бюджетных инвестиций в соответствии с постановлениями Администрации Приморского края от 9 июля 2015 года № 219-па «О бюджетных инвестициях в объект капитального строительства собственности Приморского края «Строительство многопрофильной диагностической поликлиники в г. Артеме»; от 10 июля 2015 года № 226-па «О бюджетных инвестициях в объект капитального строительства собственности Приморского края «Строительство детской поликлиники в г. Большой Камень»; от 15 марта 2017 года № 72-па «О бюджетных инвестициях в объект капитального строительства собственности Приморского края «Реконструкция зданий (хирургического и терапевтического корпусов) КГБУЗ «Владивостокская клиническая больница № 1» по улице Садовая, 22 в г. Владивостоке»; от 27 апреля 2018 года № 198-па «О бюджетных инвестициях в объект капитального строительства собственности Приморского края «Строительство пристройки к зданию краевого государственного бюджетного учреждения здравоохранения «Госпиталь для ветеранов войн», в том числе проектно-изыскательские работы»; от 10 октября 2019 года № 658-па «О бюджетных инвестициях в объект капитального строительства собственности Приморского края «Строительство многоуровневой парковки в районе ул. Русская, 57 в г. Владивосток, в том числе проектно-изыскательские работы»;

предоставления бюджетных инвестиций в форме капитальных вложений в объекты капитального строительства собственности Приморского края в соответствии с адресной инвестиционной программой, утверждаемой Правительством Приморского края на соответствующий финансовый год и плановый период.

5.3. Механизм реализации подпрограммы «Совершенствование медицинской помощи, укрепление здоровья населения и формирование здорового образа жизни» осуществляется посредством:

закупки товаров, работ, услуг для обеспечения государственных и муниципальных нужд в порядке, предусмотренном Федеральным законом от 5 апреля 2013 года № 44-ФЗ «О контрактной системе в сфере закупок товаров, работ, услуг для обеспечения государственных и муниципальных нужд»;

предоставления субсидий краевым государственным автономным и бюджетным учреждениям на финансовое обеспечение государственного задания на оказание государственных услуг (выполнение работ)

в порядке, установленном постановлением Администрации Приморского края от 22 октября 2010 года № 343-па «Об автономных учреждениях Приморского края», от 26 октября 2015 года № 412-па «О Порядке формирования государственного задания на оказание государственных услуг (выполнение работ) в отношении краевых государственных учреждений и финансового обеспечения выполнения государственного задания»;

предоставления субсидий краевым государственным бюджетным и автономным учреждениям на иные цели, не связанные с финансовым обеспечением выполнения государственного задания, в порядке, установленном постановлением Правительства Приморского края от 24 февраля 2021 года № 72-пп «Об утверждении Порядка определения объема и условий предоставления из краевого бюджета субсидий краевым государственным бюджетным и автономным учреждениям, в отношении которых функции и полномочия учредителя осуществляет министерство здравоохранения Приморского края, на иные цели, не связанные с финансовым обеспечением выполнения государственного задания»;

компенсации стоимости проезда несовершеннолетних детей и сопровождающих их граждан, беременных женщин в медицинские организации, расположенные за пределами Приморского края, для оказания специализированной, в том числе высокотехнологичной, медицинской помощи в соответствии с постановлением Администрации Приморского края

от 24 декабря 2019 года № 881-па «Об утверждении Порядка предоставления компенсации стоимости проезда несовершеннолетних детей и сопровождающих их граждан, беременных женщин в медицинские организации, расположенные за пределами Приморского края, для оказания специализированной, в том числе высокотехнологичной, медицинской помощи»;

компенсации расходов на проезд медицинских работников медицинских организаций, подведомственных уполномоченному органу исполнительной власти Приморского края в сфере здравоохранения, сопровождающих пациентов, к месту оказания медицинской помощи в соответствии с постановлением Администрации Приморского края от 24 декабря 2019 года № 880-па «О порядке и условиях осуществления расходов на проезд медицинских работников медицинских организаций, подведомственных уполномоченному органу исполнительной власти Приморского края в сфере здравоохранения, сопровождающих пациентов, к месту оказания медицинской помощи» путем предоставления субсидий краевым государственным автономным и бюджетным учреждениям на иные цели за счет средств краевого бюджета;

реализации в Приморском крае проекта социального воздействия в сфере здравоохранения путем предоставления в 2022 году гранта в форме субсидии из краевого бюджета организатору проекта социального воздействия и гранта

в форме субсидии из краевого бюджета оператору проекта социального воздействия в порядке, установленном постановлением Правительства Приморского края от 18 декабря 2020 года № 1049-пп «О реализации в Приморском крае проекта социального воздействия в сфере здравоохранения»;

предоставления в 2022 году гранта в форме субсидии победителям регионального рейтинга медицинских организаций «Знак качества» в порядке, установленном постановлением Правительства Приморского края от 29 декабря 2021 года № 881-пп «О предоставлении в 2022 году из краевого бюджета грантов в форме субсидии победителям регионального рейтинга медицинских организаций «Знак качества»»;

компенсации расходов по оплате проживания в гостиницах города Владивостока гражданам, страдающим онкологическими заболеваниями или имеющим подозрения на онкологическое заболевание, и сопровождающим их лицам в порядке, установленном постановлением Правительства Приморского края от 7 июня 2022 года № 390-пп «Об утверждении Порядка компенсации расходов по оплате проживания в гостинице граждан, страдающих онкологическими заболеваниями или имеющих подозрение на онкологическое заболевание, и сопровождающих их лиц».

5.4. Механизм реализации подпрограммы «Развитие кадрового потенциала» осуществляется посредством:

предоставления единовременных компенсационных выплат медицинским работникам (врачам, фельдшерам), прибывшим (переехавшим) на работу в сельские населенные пункты, либо рабочие поселки, либо поселки городского типа, либо города с населением до 50 тысяч человек, в порядке, установленном постановлением Администрации Приморского края от 4 февраля 2019 года № 51-па «Об осуществлении единовременных компенсационных выплат медицинским работникам»;

обеспечения мер социальной поддержки отдельным категориям медицинских работников краевых государственных учреждений здравоохранения:

предоставления меры социальной поддержки отдельным категориям медицинских работников в виде ежемесячной денежной выплаты в порядке, установленном постановлением Администрации Приморского края от 8 февраля 2019 года № 68-па «Об утверждении Порядка предоставления меры социальной поддержки отдельным категориям медицинских работников в виде ежемесячной денежной выплаты»;

предоставления меры социальной поддержки медицинским работникам медицинских организаций, расположенных на территориях Приморского края, приравненных к районам Крайнего Севера, в виде ежемесячной денежной выплаты в порядке, установленном постановлением Администрации Приморского края от 13 февраля 2019 года № 83-па «Об утверждении Порядка предоставления меры социальной поддержки отдельным категориям медицинских работников в виде ежемесячной денежной выплаты»;

предоставления меры социальной поддержки медицинским работникам в виде единовременной денежной выплаты в порядке, установленном постановлением Администрации Приморского края от 13 февраля 2019 года

№ 82-па «Об утверждении Порядка предоставления меры социальной поддержки отдельным категориям медицинских работников в виде единовременной денежной выплаты»;

предоставления меры социальной поддержки медицинским работникам в виде денежных выплат за выявление злокачественных новообразований на ранних стадиях в порядке, установленном постановлением Администрации Приморского края от 12 февраля 2019 года № 78-па «Об утверждении Порядка предоставления меры социальной поддержки отдельным категориям медицинских работников в виде денежных выплат за выявление злокачественных новообразований на ранних стадиях»;

предоставления меры социальной поддержки медицинским работникам в виде компенсации расходов за наем (поднаем) жилых помещений в порядке, установленном постановлением Администрации Приморского края от 6 марта 2019 года № 144-па «Об утверждении Порядка предоставления меры социальной поддержки отдельным категориям медицинских работников в виде компенсации расходов за наем (поднаем) жилых помещений»;

предоставления мер поддержки гражданам, заключившим с министерством здравоохранения Приморского края договор о целевом обучении, в порядке, установленном Правительством Приморского края от 8 сентября 2022 года № 606-пп «О предоставлении мер поддержки гражданам, заключившим с министерством здравоохранения Приморского края договоры о целевом обучении»;

предоставления в 2022 году субсидий социально-ориентированным некоммерческим организациям на проведение мероприятий по повышению престижа профессии медицинского работника в порядке, установленном постановлением Правительства Приморского края от 5 марта 2022 года № 126-пп «О предоставлении в 2022 году из краевого бюджета субсидий социально ориентированным некоммерческим организациям на проведение мероприятий по повышению престижа профессии медицинского работника.»;

1.3. Изложить приложение № 1 к государственной программе в новой редакции согласно приложению № 1 к настоящему постановлению;

1.4. Изложить приложение № 2 к государственной программе в новой редакции согласно приложению № 2 к настоящему постановлению;

1.5. Изложить приложение № 3 к государственной программе в новой редакции согласно приложению № 3 к настоящему постановлению;

1.6. Изложить приложение № 4 к государственной программе в новой редакции согласно приложению № 4 к настоящему постановлению;

1.7. Изложить приложение № 5 к государственной программе в новой редакции согласно приложению № 5 к настоящему постановлению;

1.8. Изложить приложение № 6 к государственной программе в новой редакции согласно приложению № 6 к настоящему постановлению;

1.9. Изложить приложение № 9 к государственной программе в новой редакции согласно приложению № 7 к настоящему постановлению;

1.10. Изложить приложение № 10 к государственной программе в новой редакции согласно приложению № 8 к настоящему постановлению.

1.11. Изложить приложение № 11 к государственной программе в новой редакции согласно приложению № 9 к настоящему постановлению.

2. Департаменту информационной политики Приморского края обеспечить официальное опубликование настоящего постановления.

*И.о. Первого вице-губернатора Приморского края -
Председателя Правительства Приморского края
Д.А. Мариза*

ПЕРЕЧЕНЬ ПОКАЗАТЕЛЕЙ
государственной программы Приморского края «Развитие здравоохранения Приморского края на 2020-2027 годы»

№ п/п	Наименование показателя	Ед. измерения	Значения показателей									
			2019	2020	2021	2022	2023	2024	2025	2026	2027	
1	2	3	4	5	6	7	8	9	10	11	12	
Программа: Развитие здравоохранения Приморского края на 2020-2027 годы												
001	Уровень удовлетворенности населения медицинской помощью	Процент	60,0000	61,0000	61,0000	61,0000	61,0000	61,0000	61,0000	61,0000	61,0000	61,0000
002	Смертность населения	На 1000 населения	13,0000	13,0000	13,0000	13,0000	12,9000	12,8000	12,6000	12,4000	12,2000	12,2000
003	Ожидаемая продолжительность жизни в возрасте 55 лет для женщин	Процент	24,4600	24,5800	24,7000	0,0000	0,0000	0,0000	0,0000	0,0000	0,0000	0,0000
004	Ожидаемая продолжительность жизни в возрасте 60 лет для мужчин	Процент	14,9000	15,0100	15,1100	0,0000	0,0000	0,0000	0,0000	0,0000	0,0000	0,0000
Подпрограмма №001 Подпрограмма «Формирование эффективной системы организации медицинской помощи»												
001.1	Снижение смертности от новообразований, в том числе от злокачественных	На 100000 населения	227,3000	223,6000	218,2000	215,7000	205,3000	195,0000	195,0000	195,0000	195,0000	195,0000
001.2	Доля злокачественных новообразований, выявленных на ранних стадиях (I-II стадии), %	Процент	57,9000	57,9000	59,3000	60,6000	62,0000	63,3000	0,0000	0,0000	0,0000	0,0000
001.3	Одногодичная летальность больных со злокачественными новообразованиями (умерли в течении первого года с момента установления диагноза из числа больных, впервые взятых на учет в предыдущем году)	Процент	21,0000	20,3000	19,5000	18,7000	17,9000	17,1000	0,0000	0,0000	0,0000	0,0000
1	2	3	4	5	6	7	8	9	10	11	12	
001.4	Доля преждевременных родов 22-37 недель в перинатальных центрах Приморского края	Процент	36,5000	40,0000	66,9000	70,0000	70,1000	70,2000	70,2000	70,2000	70,2000	70,2000
001.5	Снижение младенческой смертности	Промилле (0,1 процента)	5,8000	5,5000	5,3000	5,0000	4,7000	4,4000	4,4000	4,4000	4,4000	4,4000
001.6	Смертность детей в возрасте 0-4 года на 1000 родившихся живыми	Промилле (0,1 процента)	7,5000	7,0000	6,5000	6,0000	5,7000	5,5000	5,5000	5,5000	5,5000	5,5000
001.7	Смертность детей в возрасте 0-17 лет на 100 000 детей соответствующего возраста	На 100 тысяч человек	65,0000	63,0000	59,0000	55,0000	51,5000	48,2000	48,2000	48,2000	48,2000	48,2000
001.8	Доля посещений детьми медицинских организаций с профилактическими целями	Процент	52,5000	40,0000	49,6000	53,0000	53,2000	53,2000	53,3000	53,3000	53,3000	53,3000
001.9	Доля взятых под диспансерное наблюдение детей в возрасте 0-17 лет с впервые в жизни установленными диагнозами болезней костно-мышечной системы и соединительной ткани	Процент	70,0000	75,0000	80,0000	85,0000	90,0000	90,0000	90,0000	90,0000	90,0000	90,0000
001.10	Доля взятых под диспансерное наблюдение детей в возрасте 0-17 лет с впервые в жизни установленными диагнозами болезней глаза и его придаточного аппарата	Процент	50,0000	60,0000	65,0000	70,0000	80,0000	90,0000	90,0000	90,0000	90,0000	90,0000
001.11	Доля взятых под диспансерное наблюдение детей в возрасте 0-17 лет с впервые в жизни установленными диагнозами болезней органов пищеварения	Процент	60,0000	70,0000	75,0000	80,0000	85,0000	90,0000	90,0000	90,0000	90,0000	90,0000
001.12	Доля взятых под диспансерное наблюдение детей в возрасте 0-17 лет с впервые в жизни установленными диагнозами болезней системы кровообращения	Процент	70,0000	75,0000	80,0000	85,0000	90,0000	90,0000	90,0000	90,0000	90,0000	90,0000
001.13	Доля взятых под диспансерное наблюдение детей в возрасте 0-17 лет с впервые в жизни установленными диагнозами болезней эндокринной системы, расстройств питания и нарушения обмена веществ	Процент	65,0000	70,0000	75,0000	80,0000	85,0000	90,0000	90,0000	90,0000	90,0000	90,0000
001.14	Доля граждан, ежегодно проходящих профилактический медицинский осмотр и(или) диспансеризацию, от общего числа населения	Процент	0,6290	0,6500	0,6830	53,3000	59,4000	71,0000	71,0000	71,0000	71,0000	71,0000
001.15	Количество медицинских организаций, участвующих в создании и тиражировании «Новой модели медицинской организации, оказывающей первичную медико-санитарную помощь»	Единица	19,0000	48,0000	50,0000	52,0000	53,0000	80,0000	80,0000	80,0000	80,0000	80,0000
001.16	Доля записей к врачу, совершенных гражданами без очного обращения в регистратуру медицинской организации	Процент	19,0000	28,0000	40,0000	48,0000	56,0000	63,0000	64,0000	0,0000	0,0000	0,0000
001.17	Доля обоснованных жалоб (от общего количества поступивших жалоб), урегулированных в досудебном порядке страховыми медицинскими организациями	Процент	0,0000	49,0000	97,0000	97,5000	98,0000	98,5000	0,0000	0,0000	0,0000	0,0000
001.18	Число лиц (пациентов), дополнительно эвакуированных с использованием санитарной авиации	Человек	0,0000	0,0000	100,0000	111,0000	122,0000	133,0000	0,0000	0,0000	0,0000	0,0000
001.19	Доля лиц, госпитализированных по экстренным показаниям в течение первых суток от общего числа больных, к которым совершены вылеты	Процент	0,0000	0,0000	90,0000	90,0000	90,0000	91,0000	0,0000	0,0000	0,0000	0,0000
001.20	Количество пролеченных иностранных граждан	Тысяча человек	2,0000	2,5000	3,0000	3,5000	4,0000	4,5000	0,0000	0,0000	0,0000	0,0000
001.21	Количество краевых государственных организаций здравоохранения, в которых проведены мероприятия, связанные с обеспечением требований пожарной безопасности	Количество	19,0000	45,0000	15,0000	20,0000	18,0000	15,0000	15,0000	12,0000	12,0000	12,0000
001.22	Количество краевых государственных организаций здравоохранения, в которых проведены мероприятия, связанные с обеспечением видеонаблюдения и иных мероприятий, направленных на защищенность их объектов (территорий)	Количество	86,0000	13,0000	12,0000	10,0000	10,0000	10,0000	10,0000	10,0000	10,0000	10,0000
001.23	Доступность медицинской помощи (амбулаторно-поликлинической помощи)	Процент	67,5000	68,7000	70,0000	71,2000	72,5000	73,7000	74,9000	76,2000	77,4000	77,4000

№ п/п	Наименование показателя	Ед. измерения	Значения показателей								
			2019	2020	2021	2022	2023	2024	2025	2026	2027
1	2	3	4	5	6	7	8	9	10	11	12
001.24	Доступность амбулаторной помощи для детей	Процент	95,9000	96,3000	96,6000	97,0000	97,4000	97,7000	98,1000	98,4000	98,8000
001.25	Количество объектов здравоохранения Приморского края, в которых проведен капитальный ремонт (реконструкция)	Количество	40,0000	61,0000	7,0000	49,0000	33,0000	56,0000	2,0000	2,0000	2,0000
001.26	Количество закупленного санитарного автотранспорта	Штука	4,0000	77,0000	30,0000	87,0000	0,0000	0,0000	0,0000	0,0000	0,0000
001.27	Количество закупленных машин скорой медицинской помощи	Штука	0,0000	10,0000	27,0000	0,0000	0,0000	0,0000	0,0000	0,0000	0,0000
001.28	Доля краевых государственных учреждений здравоохранения, здания которых находятся в аварийном состоянии или требуют капитального ремонта, в общем количестве краевых государственных учреждений здравоохранения	Процент	4,0000	30,0000	29,0000	28,0000	27,0000	26,0000	25,0000	24,0000	23,0000
001.29	Количество приобретенных и установленных фельдшерско-акушерских пунктов	Количество	0,0000	1,0000	20,0000	1,0000	0,0000	0,0000	0,0000	0,0000	0,0000
001.30	Количество приобретенных аппаратов искусственной вентиляции легких	Штука	0,0000	9,0000	0,0000	0,0000	0,0000	0,0000	0,0000	0,0000	0,0000
001.31	Приобретение медицинского и немедицинского оборудования для оснащения фельдшерско-акушерских пунктов и врачебных амбулаторий	Штука	0,0000	52,0000	150,0000	0,0000	0,0000	0,0000	0,0000	0,0000	0,0000
001.32	Приобретение особо ценного движимого имущества	Штука	0,0000	65,0000	0,0000	0,0000	0,0000	0,0000	0,0000	0,0000	0,0000
001.33	Приобретение специального медицинского оборудования	Штука	0,0000	65,0000	205,0000	10,0000	0,0000	0,0000	0,0000	0,0000	0,0000
001.34	Приобретение медицинского оборудования согласно плану социального развития центров экономического роста Приморского края	Штука	0,0000	7,0000	0,0000	0,0000	0,0000	0,0000	0,0000	0,0000	0,0000
001.35	Количество объектов здравоохранения Приморского края, в которых проведено благоустройство территории, прилегающей к краевым государственным учреждениям здравоохранения	Количество	0,0000	28,0000	13,0000	10,0000	0,0000	0,0000	0,0000	0,0000	0,0000
001.36	Количество построенных объектов здравоохранения	Единица	0,0000	0,0000	3,0000	0,0000	0,0000	0,0000	0,0000	0,0000	0,0000
001.37	Количество охраняемых объектов здравоохранения	Единица	0,0000	1,0000	0,0000	0,0000	0,0000	0,0000	0,0000	0,0000	0,0000
001.38	Осуществление проектно-исследовательских работ для объектов здравоохранения	Единица	0,0000	2,0000	0,0000	1,0000	0,0000	0,0000	0,0000	0,0000	0,0000
001.39	Количество краевых государственных организаций здравоохранения, в которых проведена система централизованного снабжения медицинскими газами (кислородом)	Единица	0,0000	2,0000	0,0000	0,0000	0,0000	0,0000	0,0000	0,0000	0,0000
001.40	Оснащение (перееснащение) не менее 1 лаборатории медицинской организации, осуществляющей этиологическую диагностику новой коронавирусной инфекции COVID-19 методами амплификации нуклеиновых кислот	Единица	0,0000	1,0000	85,0000	0,0000	0,0000	0,0000	0,0000	0,0000	0,0000
001.41	Оснащение и переоснащение автомобильным транспортом для доставки пациентов в медицинские организации, доставки медицинских работников до места жительства пациентов, а также для перевозки биологических материалов для исследований и доставки лекарственных препаратов до жителей отдаленных районов	Единица	0,0000	0,0000	85,0000	87,0000	85,0000	0,0000	86,0000	0,0000	0,0000
001.42	Оснащение и переоснащение медицинских организаций оборудованием по перечню, утвержденному Министерством здравоохранения Российской Федерации в соответствии со стандартами оснащения медицинских организаций (их структурных подразделений), предусмотренными положениями об организации оказания медицинской помощи по видам медицинской помощи, порядками оказания медицинской помощи либо правилами проведения лабораторных, инструментальных, патологоанатомических и иных видов диагностических исследований, утвержденных Министерством здравоохранения Российской Федерации	Единица	0,0000	0,0000	76,0000	6,0000	48,0000	0,0000	223,0000	0,0000	0,0000
001.43	Капитальный ремонт объектов недвижимого имущества медицинских организаций	Объект	0,0000	0,0000	36,0000	0,0000	0,0000	0,0000	0,0000	0,0000	0,0000
001.44	Строительство (реконструкция) объектов капитального строительства медицинских организаций	Объект	0,0000	0,0000	13,0000	3,0000	0,0000	4,0000	7,0000	0,0000	0,0000
001.45	Доля лиц с онкологическими заболеваниями, прошедших обследование и/или лечение в текущем году из числа состоящих под диспансерным наблюдением	Процент	0,0000	0,0000	0,0000	70,0000	75,0000	80,0000	80,0000	80,0000	80,0000
001.46	Доля населенных пунктов с числом жителей до 2000 человек, населению которых доступна первичная медико-санитарная помощь по месту их проживания	Процент	0,0000	0,0000	0,0000	91,9400	94,6300	99,5000	99,5000	99,5000	99,5000
001.47	Число посещений сельскими жителями ФП, ФАПов и ВА, в расчете на 1 сельского жителя	Посещение	0,0000	0,0000	0,0000	3,1700	3,3700	3,5700	3,5700	3,5700	3,5700
001.48	Число выполненных посещений гражданами поликлиник и поликлинических подразделений, участвующих в создании и тиражировании «Новой модели организации оказания медицинской помощи»	Тысяча посещений в год	0,0000	0,0000	0,0000	4 317,3000	5 230,6000	6 974,1000	6 974,1000	6 974,1000	6 974,1000
001.49	Количество посещений при выездах мобильных медицинских бригад, оснащенных мобильными медицинскими комплексами, тыс. посещений на 1 мобильную медицинскую бригаду	Тысяча посещений в год	0,0000	0,0000	0,0000	1,2000	2,2000	3,5000	0,0000	0,0000	0,0000
001.50	Доля поликлиник и поликлинических подразделений, участвующих в создании и тиражировании «Новой модели организации оказания медицинской помощи», от общего количества таких организаций	Единица	0,0000	0,0000	0,0000	52,0000	60,0000	80,0000	80,0000	80,0000	80,0000
001.51	Доля зданий медицинских организаций, оказывающих первичную медико-санитарную помощь, находящихся в аварийном состоянии, требующих сноса, реконструкции и капитального ремонта	Процент	0,0000	0,0000	0,0000	15,0000	11,0000	2,0000	0,0000	0,0000	0,0000
001.52	Доля оборудования в подразделениях, оказывающих медицинскую помощь в амбулаторных условиях, со сроком эксплуатации свыше 10 лет от общего числа данного вида оборудования	Процент	0,0000	0,0000	0,0000	21,0000	19,0000	16,0000	0,0000	0,0000	0,0000
001.53	Число посещений сельскими жителями медицинских организаций на 1 человека в год	Единица	0,0000	0,0000	0,0000	5,4300	5,4300	5,4300	0,0000	0,0000	0,0000

12 ОФИЦИАЛЬНО ПРИМОРСКАЯ ГАЗЕТА

Table with columns for years (2020-2030) and rows for various educational levels and specializations. Includes titles like 'Требуемый образовательный уровень' and specific program names.

№ п/п	Наименования укрупненных групп направлений подготовки (специальностей, профессий)	Требуемый образовательный уровень																																																						
		СПО1 по программам подготовки квалифицированных рабочих (служащих)					СПО по программам подготовки специалистов среднего звена					Высшее образование (бакалавриат)					Высшее образование (магистратура)					Высшее образование (специалитет)																																		
2020		2021					2022					2023					2024					2025					2026					2027					2028					2029					2030									
1	2	3					4					5					6					7					8					9					10					11					12					13				
7.2	история и археология	0,00	0,00	0,00	0,00	0,00	0,00	0,00	0,00	0,00	0,00	0,00	0,00	0,00	0,00	0,00	0,00	0,00	0,00	0,00	0,00	0,00	0,00	0,00	0,00	0,00	0,00	0,00	0,00	0,00	0,00	0,00	0,00	0,00	0,00	0,00	0,00	0,00	0,00	0,00	0,00	0,00	0,00	0,00	0,00	0,00										
7.3	философия, этика и религиозоведение	0,00	0,00	0,00	0,00	0,00	0,00	0,00	0,00	0,00	0,00	0,00	0,00	0,00	0,00	0,00	0,00	0,00	0,00	0,00	0,00	0,00	0,00	0,00	0,00	0,00	0,00	0,00	0,00	0,00	0,00	0,00	0,00	0,00	0,00	0,00	0,00	0,00	0,00	0,00	0,00	0,00	0,00	0,00	0,00	0,00										
7.4	теология	0,00	0,00	0,00	0,00	0,00	0,00	0,00	0,00	0,00	0,00	0,00	0,00	0,00	0,00	0,00	0,00	0,00	0,00	0,00	0,00	0,00	0,00	0,00	0,00	0,00	0,00	0,00	0,00	0,00	0,00	0,00	0,00	0,00	0,00	0,00	0,00	0,00	0,00	0,00	0,00	0,00	0,00	0,00	0,00	0,00										
7.5	физическая культура и спорт	0,00	0,00	0,00	0,00	0,00	0,00	0,00	0,00	0,00	0,00	0,00	0,00	0,00	0,00	0,00	0,00	0,00	0,00	0,00	0,00	0,00	0,00	0,00	0,00	0,00	0,00	0,00	0,00	0,00	0,00	0,00	0,00	0,00	0,00	0,00	0,00	0,00	0,00	0,00	0,00	0,00	0,00	0,00	0,00	0,00										
8	Искусство и культура (всего, сумма строк 8.1-8.6)	0,00	0,00	0,00	0,00	0,00	0,00	0,00	0,00	0,00	0,00	0,00	0,00	0,00	0,00	0,00	0,00	0,00	0,00	0,00	0,00	0,00	0,00	0,00	0,00	0,00	0,00	0,00	0,00	0,00	0,00	0,00	0,00	0,00	0,00	0,00	0,00	0,00	0,00	0,00	0,00	0,00	0,00	0,00	0,00	0,00										
8.1	искусствознание	0,00	0,00	0,00	0,00	0,00	0,00	0,00	0,00	0,00	0,00	0,00	0,00	0,00	0,00	0,00	0,00	0,00	0,00	0,00	0,00	0,00	0,00	0,00	0,00	0,00	0,00	0,00	0,00	0,00	0,00	0,00	0,00	0,00	0,00	0,00	0,00	0,00	0,00	0,00	0,00	0,00	0,00	0,00	0,00	0,00										
8.2	культуроведение и социокультурные проекты	0,00	0,00	0,00	0,00	0,00	0,00	0,00	0,00	0,00	0,00	0,00	0,00	0,00	0,00	0,00	0,00	0,00	0,00	0,00	0,00	0,00	0,00	0,00	0,00	0,00	0,00	0,00	0,00	0,00	0,00	0,00	0,00	0,00	0,00	0,00	0,00	0,00	0,00	0,00	0,00	0,00	0,00	0,00	0,00	0,00										
8.3	сценические искусства и литературное творчество	0,00	0,00	0,00	0,00	0,00	0,00	0,00	0,00	0,00	0,00	0,00	0,00	0,00	0,00	0,00	0,00	0,00	0,00	0,00	0,00	0,00	0,00	0,00	0,00	0,00	0,00	0,00	0,00	0,00	0,00	0,00	0,00	0,00	0,00	0,00	0,00	0,00	0,00	0,00	0,00	0,00	0,00	0,00	0,00	0,00										
8.4	музыкальное искусство	0,00	0,00	0,00	0,00	0,00	0,00	0,00	0,00	0,00	0,00	0,00	0,00	0,00	0,00	0,00	0,00	0,00	0,00	0,00	0,00	0,00	0,00	0,00	0,00	0,00	0,00	0,00	0,00	0,00	0,00	0,00	0,00	0,00	0,00	0,00	0,00	0,00	0,00	0,00	0,00	0,00	0,00	0,00	0,00	0,00										
8.5	изобразительное и прикладные виды искусств	0,00	0,00	0,00	0,00	0,00	0,00	0,00	0,00	0,00	0,00	0,00	0,00	0,00	0,00	0,00	0,00	0,00	0,00	0,00	0,00	0,00	0,00	0,00	0,00	0,00	0,00	0,00	0,00	0,00	0,00	0,00	0,00	0,00	0,00	0,00	0,00	0,00	0,00	0,00	0,00	0,00	0,00	0,00	0,00	0,00										
8.6	экранный искусство	0,00	0,00	0,00	0,00	0,00	0,00	0,00	0,00	0,00	0,00	0,00	0,00	0,00	0,00	0,00	0,00	0,00	0,00	0,00	0,00	0,00	0,00	0,00	0,00	0,00	0,00	0,00	0,00	0,00	0,00	0,00	0,00	0,00	0,00	0,00	0,00	0,00	0,00	0,00	0,00	0,00	0,00	0,00	0,00	0,00										
91120	Уборщики и прислуга в учреждениях, отелях, гостиницах и других местах	0,00	0,00	0,00	0,00	0,00	0,00	0,00	0,00	0,00	0,00	0,00	0,00	0,00	0,00	0,00	0,00	0,00	0,00	0,00	0,00	0,00	0,00	0,00	0,00	0,00	0,00	0,00	0,00	0,00	0,00	0,00	0,00	0,00	0,00	0,00	0,00	0,00	0,00	0,00	0,00	0,00	0,00	0,00	0,00	0,00										
91120	Уборщики и прислуга в учреждениях, отелях, гостиницах и других местах	0,00	0,00	0,00	0,00	0,00	0,00	0,00	0,00	0,00	0,00	0,00	0,00	0,00	0,00	0,00	0,00	0,00	0,00	0,00	0,00	0,00	0,00	0,00	0,00	0,00	0,00	0,00	0,00	0,00	0,00	0,00	0,00	0,00	0,00	0,00	0,00	0,00	0,00	0,00	0,00	0,00	0,00	0,00	0,00	0,00										
96133	Уборщики территорий (дворники) и подобные работники	0,00	0,00	0,00	0,00	0,00	0,00	0,00	0,00	0,00	0,00	0,00	0,00	0,00	0,00	0,00	0,00	0,00	0,00	0,00	0,00	0,00	0,00	0,00	0,00	0,00	0,00	0,00	0,00	0,00	0,00	0,00	0,00	0,00	0,00	0,00	0,00	0,00	0,00	0,00	0,00	0,00	0,00	0,00	0,00	0,00										

Приложение № 3
к постановлению
Правительства Приморского края
от 31.10.2022 № 737-пп

«Приложение № 3
к государственной программе Приморского края «Развитие здравоохранения Приморского края» на 2020 - 2027 годы

ПЕРЕЧЕНЬ МЕРОПРИЯТИЙ
государственной программы Приморского края и план их реализации «Развитие здравоохранения Приморского края на 2020-2027 годы»

№п/п	Наименование подпрограммы, программы, принятой в соответствии с требованиями федерального законодательства в сфере реализации государственной программы	Ответственный исполнитель, соисполнители	Срок реализации		Ожидаемый непосредственный результат (краткое описание)	Связь с показателями государственной программы
			дата начала реализации	дата окончания реализации		
1	2	3	4	5	6	7
1	Подпрограмма «Формирование эффективной системы организации медицинской помощи»	министерство здравоохранения Приморского края, министерство строительства Приморского края, Территориальный фонд обязательного медицинского страхования Приморского края	01.01.2020	31.12.2027	оказание медицинской помощи в соответствии с утвержденными порядками и стандартами. оптимизация работы медицинских организаций, оказывающих первичную медико-санитарную помощь, развитие системы оказания амбулаторно-поликлинической помощи	количество медицинских организаций, участвующих в создании и тиражировании «новой модели медицинской организации, оказывающей первичную медико-санитарную помощь», доступность медицинской помощи (амбулаторно-поликлинической помощи)
1.1	«Основное мероприятие «Обеспечение функций государственного органа в сфере здравоохранения»	министерство здравоохранения Приморского края	01.01.2020	31.12.2027	оказание медицинской помощи в соответствии с утвержденными порядками и стандартами. оптимизация работы медицинских организаций, оказывающих первичную медико-санитарную помощь, развитие системы оказания амбулаторно-поликлинической помощи	количество медицинских организаций, участвующих в создании и тиражировании «новой модели медицинской организации, оказывающей первичную медико-санитарную помощь», доступность медицинской помощи (амбулаторно-поликлинической помощи)
1.1.1	Руководство и управление в сфере установленных функций органов государственной власти Приморского края	министерство здравоохранения Приморского края	01.01.2020	31.12.2027	56 организаций к 2027 году, участвующих в создании и тиражировании «новой модели медицинской организации, оказывающей первичную медико-санитарную помощь», формирование системы защиты прав пациентов, к 2027 году планируемая доля медицинских организаций, оказывающих в рамках обязательного медицинского страхования первичную медико-санитарную помощь, на базе которых функционируют каналы связи граждан со страховыми представителями страховых медицинских организаций (пост страхового представителя, телефон, терминал для связи со страховым представителем), составит 56,60 %	количество медицинских организаций, участвующих в создании и тиражировании "новой модели медицинской организации, оказывающей первичную медико-санитарную помощь", доля населенных пунктов с числом жителей до 2000 человек, населению которых доступна первичная медико-санитарная помощь по месту их проживания

№п/п	Наименование подпрограммы, программы, принятой в соответствии с требованиями федерального законодательства в сфере реализации государственной программы	Ответственный исполнитель, соисполнители	Срок реализации		Ожидаемый непосредственный результат (краткое описание)	Связь с показателями государственной программы
			дата начала реализации	дата начала реализации		
1	2	3	4	5	6	7
1.1.2	Осуществление переданных органам государственной власти субъектов Российской Федерации в соответствии с частью 1 статьи 15 Федерального закона «Об основах охраны здоровья граждан в Российской Федерации» полномочий Российской Федерации в сфере охраны здоровья	министерство здравоохранения Приморского края	01.01.2020	31.12.2027	56 организаций к 2027 году, участвующих в создании и тиражировании «новой модели медицинской организации, оказывающей первичную медико-санитарную помощь»	количество медицинских организаций, участвующих в создании и тиражировании «новой модели медицинской организации, оказывающей первичную медико-санитарную помощь»
1.2	«Основное мероприятие «Обеспечение деятельности краевых государственных учреждений здравоохранения»	министерство здравоохранения Приморского края	01.01.2020	31.12.2027	развитие системы оказания амбулаторно-поликлинической помощи, доступность составит 77,4 % к 2027 году	доступность медицинской помощи (амбулаторно-поликлинической помощи)
1.2.1	Обеспечение проведения периодического медицинского осмотра работников Администрации Приморского края и органов исполнительной власти Приморского края	министерство здравоохранения Приморского края	01.01.2020	31.12.2027	обеспечение охвата всех граждан профилактическими медицинскими осмотрами не реже одного раза в год, число граждан, прошедших профилактические осмотры, составит 1,320 млн. человек к 2027 году	доля граждан, ежегодно проходящих профилактический медицинский осмотр и(или) диспансеризацию, от общего числа населения
1.2.2	Субсидия на погашение кредиторской задолженности краевым государственным учреждениям здравоохранения	министерство здравоохранения Приморского края	01.01.2020	31.12.2027	56 организаций к 2027 году, участвующих в создании и тиражировании «новой модели медицинской организации, оказывающей первичную медико-санитарную помощь»	количество медицинских организаций, участвующих в создании и тиражировании «новой модели медицинской организации, оказывающей первичную медико-санитарную помощь»
1.2.3	Проведение независимой оценки качества условий оказания услуг организациями в сфере охраны здоровья на территории Приморского края	министерство здравоохранения Приморского края	01.01.2020	31.12.2027	56 организаций к 2027 году, участвующих в создании и тиражировании «новой модели медицинской организации, оказывающей первичную медико-санитарную помощь», 98,5 % обоснованных и урегулированных в досудебном порядке жалоб к 2024 году	количество медицинских организаций, участвующих в создании и тиражировании «новой модели медицинской организации, оказывающей первичную медико-санитарную помощь», доля обоснованных жалоб (от общего количества поступивших жалоб), урегулированных в досудебном порядке страховыми медицинскими организациями
1.2.4	Оказание медицинской помощи в экстренной форме незастрахованным и неидентифицированным в системе обязательного медицинского страхования гражданам при заболеваниях и состояниях, входящих в территориальную программу обязательного медицинского страхования	министерство здравоохранения Приморского края	01.01.2020	31.12.2027	повышение уровня информированности иностранных граждан о медицинских услугах, оказываемых на территории российской федерации на период 2019-2027 гг., количество пролеченных иностранных граждан составит 4,5 тыс. человек в 2027 году	количество пролеченных иностранных граждан
1.2.5	Денежная выплата водителям краевых государственных учреждений и подразделений скорой медицинской помощи	министерство здравоохранения Приморского края	01.01.2020	31.12.2027	56 организаций к 2027 году, участвующих в создании и тиражировании «новой модели медицинской организации, оказывающей первичную медико-санитарную помощь»	количество медицинских организаций, участвующих в создании и тиражировании «новой модели медицинской организации, оказывающей первичную медико-санитарную помощь»
1.2.6	Оказание государственных услуг (выполнение работ) краевыми государственными учреждениями здравоохранения Приморского края	министерство здравоохранения Приморского края	01.01.2020	31.12.2027	развитие системы оказания амбулаторно-поликлинической помощи, планируемая доступность к 2027 году составляет 77,4 %	доступность медицинской помощи (амбулаторно-поликлинической помощи)
1.2.6.1	Оказание медицинских услуг (выполнение работ) краевыми государственными бюджетными и автономными учреждениями здравоохранения в стационарных условиях	министерство здравоохранения Приморского края	01.01.2020	31.12.2027	развитие системы оказания амбулаторно-поликлинической помощи, планируемая доступность к 2027 году составляет 77,4 %	доступность медицинской помощи (амбулаторно-поликлинической помощи)
1.2.6.2	Оказание медицинских услуг (выполнение работ) краевыми государственными бюджетными и автономными учреждениями здравоохранения в амбулаторных условиях	министерство здравоохранения Приморского края	01.01.2020	31.12.2027	развитие системы оказания амбулаторно-поликлинической помощи, планируемая доступность к 2027 году составляет 77,4 %	доступность медицинской помощи (амбулаторно-поликлинической помощи)
1.2.6.3	Оказание медицинских услуг (выполнение работ) краевыми государственными бюджетными и автономными учреждениями здравоохранения в дневных стационарах	министерство здравоохранения Приморского края	01.01.2020	31.12.2027	развитие системы оказания амбулаторно-поликлинической помощи, планируемая доступность к 2027 году составляет 77,4 %	доступность медицинской помощи (амбулаторно-поликлинической помощи)
1.2.6.4	Оказание медицинских услуг (выполнение работ) краевыми государственными автономными учреждениями здравоохранения скорой медицинской помощи	министерство здравоохранения Приморского края	01.01.2020	31.12.2027	обеспечение оптимальной доступности для населения (в том числе для жителей населенных пунктов, расположенных в отдаленных местностях) медицинских организаций, оказывающих первичную медико-санитарную помощь, к 2027 году планируется 52,90 тыс. посещений в год при выездах мобильных медицинских бригад	доступность медицинской помощи (амбулаторно-поликлинической помощи)
1.2.6.5	Оказание услуги по заготовке, хранению, транспортировке и обеспечению безопасности донорской крови и ее компонентов государственным бюджетным учреждением здравоохранения «Краевая станция переливания крови»	министерство здравоохранения Приморского края	01.01.2020	31.12.2027	56 организаций к 2027 году, участвующих в создании и тиражировании «новой модели медицинской организации, оказывающей первичную медико-санитарную помощь»	количество медицинских организаций, участвующих в создании и тиражировании «новой модели медицинской организации, оказывающей первичную медико-санитарную помощь»
1.2.6.6	Оказание медицинских услуг (выполнение работ) краевыми государственными бюджетными учреждениями здравоохранения (дезинфекционными станциями)	министерство здравоохранения Приморского края	01.01.2020	31.12.2027	56 организаций к 2027 году, участвующих в создании и тиражировании «новой модели медицинской организации, оказывающей первичную медико-санитарную помощь»	количество медицинских организаций, участвующих в создании и тиражировании «новой модели медицинской организации, оказывающей первичную медико-санитарную помощь»
1.2.6.7	Оказание государственных услуг (выполнение работ) краевыми государственными бюджетными учреждениями здравоохранения (ПК БЮРО СМЭ; ВПАБ; ПКПБ)	министерство здравоохранения Приморского края	01.01.2020	31.12.2027	56 организаций к 2027 году, участвующих в создании и тиражировании «новой модели медицинской организации, оказывающей первичную медико-санитарную помощь»	количество медицинских организаций, участвующих в создании и тиражировании «новой модели медицинской организации, оказывающей первичную медико-санитарную помощь»
1.2.6.8	Оказание государственных услуг (выполнение работ) краевым государственным автономным учреждением здравоохранения «ПК МИАЦ»	министерство здравоохранения Приморского края	01.01.2020	31.12.2027	56 организаций к 2027 году, участвующих в создании и тиражировании «новой модели медицинской организации, оказывающей первичную медико-санитарную помощь»	количество медицинских организаций, участвующих в создании и тиражировании «новой модели медицинской организации, оказывающей первичную медико-санитарную помощь»
1.2.6.9	Оказание медицинских услуг (выполнение работ) краевыми государственными казенными учреждениями здравоохранения	министерство здравоохранения Приморского края	01.01.2020	31.12.2027	56 организаций к 2027 году, участвующих в создании и тиражировании «новой модели медицинской организации, оказывающей первичную медико-санитарную помощь»	количество медицинских организаций, участвующих в создании и тиражировании «новой модели медицинской организации, оказывающей первичную медико-санитарную помощь»
1.2.7	Приобретение санитарного автотранспорта краевыми государственными учреждениями здравоохранения	министерство здравоохранения Приморского края	01.01.2020	31.12.2027	улучшение материально-технической базы ЛПУ, 291 штук закупленного санитарного автотранспорта к 2027 году	количество закупленного санитарного автотранспорта
1.2.7.1	Приобретение санитарного автотранспорта краевыми государственными учреждениями здравоохранения	министерство здравоохранения Приморского края	01.01.2020	31.12.2027	улучшение материально-технической базы ЛПУ, 291 штук закупленного санитарного автотранспорта к 2027 году	количество закупленного санитарного автотранспорта
1.2.8	Зубопротезирование участников Великой Отечественной войны и приравненных к ним лиц	министерство здравоохранения Приморского края	01.01.2020	31.12.2027	развитие системы оказания амбулаторно-поликлинической помощи, к 2027 году планируется достигнуть 77,40 % доступности амбулаторно-поликлинической помощи	доступность медицинской помощи (амбулаторно-поликлинической помощи)
1.2.9	Оплата коммунальных услуг в фельдшерско-акушерских пунктах краевых государственных учреждений здравоохранения	министерство здравоохранения Приморского края	01.01.2020	31.12.2027	56 организаций к 2027 году, участвующих в создании и тиражировании «новой модели медицинской организации, оказывающей первичную медико-санитарную помощь»	количество медицинских организаций, участвующих в создании и тиражировании «новой модели медицинской организации, оказывающей первичную медико-санитарную помощь»
1.2.10	Обеспечение обновления рабочей формы сотрудников подразделений скорой медицинской помощи краевых государственных учреждений здравоохранения	министерство здравоохранения Приморского края	01.01.2020	31.12.2027	56 организаций к 2027 году, участвующих в создании и тиражировании «новой модели медицинской организации, оказывающей первичную медико-санитарную помощь»	количество медицинских организаций, участвующих в создании и тиражировании «новой модели медицинской организации, оказывающей первичную медико-санитарную помощь»

№п/п	Наименование подпрограммы, программы, принятой в соответствии с требованиями федерального законодательства в сфере реализации государственной программы	Ответственный исполнитель, соисполнители	Срок реализации		Ожидаемый непосредственный результат (краткое описание)	Связь с показателями государственной программы
			дата начала реализации	дата начала реализации		
1	2	3	4	5	6	7
1.2.11	Обеспечение равных условий оплаты труда, установленных нормативными правовыми актами Приморского края, работникам краевых государственных учреждений здравоохранения, финансовое обеспечение которых осуществляется за счет средств обязательного медицинского страхования	министерство здравоохранения Приморского края	01.01.2020	31.12.2027	56 организаций к 2027 году, участвующих в создании и тиражировании «новой модели медицинской организации, оказывающей первичную медико-санитарную помощь»	количество медицинских организаций, участвующих в создании и тиражировании «новой модели медицинской организации, оказывающей первичную медико-санитарную помощь»
1.2.12	Мероприятия по оснащению (переоснащению) дополнительно создаваемого или перепрофилируемого коечного фонда краевых государственных учреждений здравоохранения для оказания медицинской помощи больным коронавирусной инфекцией	министерство здравоохранения Приморского края	01.01.2020	31.12.2021	развитие системы оказания амбулаторно-поликлинической помощи. в 2020 году планируется ввести 948,0 штук дополнительного коечного фонда для оказания медицинской помощи больным коронавирусной инфекцией	оснащение (переоснащение) не менее 1 лаборатории медицинской организации, осуществляющей этиологическую диагностику новой коронавирусной инфекции covid-19 методами амплификации нуклеиновых кислот
1.2.13	Дополнительные выплаты медицинским и иным работникам медицинских и иных организаций, оказывающим медицинскую помощь (участвующим в оказании медицинской помощи, обеспечивающим оказание медицинской помощи) по диагностике и лечению новой коронавирусной инфекции, контактирующим с пациентами с установленным диагнозом новой коронавирусной инфекции	министерство здравоохранения Приморского края	01.01.2020	31.12.2027	укомплектованность врачебных должностей в подразделениях, оказывающих медицинскую помощь в амбулаторных условиях 90,90% к 2027 году, укомплектованность среднего медицинского персонала в подразделениях, оказывающих медицинскую помощь в амбулаторных условиях 95% к 2027 году	укомплектованность медицинских организаций, оказывающих медицинскую помощь в амбулаторных условиях (доля занятых физическими лицами должностей от общего количества должностей в медицинских учреждениях, оказывающих медицинскую помощь в амбулаторных условиях), % нарастающим итогом: врачами, укомплектованность медицинских организаций, оказывающих медицинскую помощь в амбулаторных условиях (доля занятых физическими лицами должностей от общего количества должностей в медицинских учреждениях, оказывающих медицинскую помощь в амбулаторных условиях), % нарастающим итогом: средними медицинскими работниками
1.2.14	Дотации на поддержку мер по обеспечению сбалансированности бюджета Приморского края на финансовое обеспечение мероприятий по борьбе с новой коронавирусной инфекцией	министерство здравоохранения Приморского края	01.01.2020	31.12.2020	количество краевых государственных организаций здравоохранения, в которых проведена система централизованного снабжения медицинскими газами (кислородом) - 2 организации в 2020 году	количество краевых государственных организаций здравоохранения, в которых проведена система централизованного снабжения медицинскими газами (кислородом)
1.2.14.1	Закупка индивидуальных средств защиты для борьбы с новой коронавирусной инфекцией	министерство здравоохранения Приморского края	01.01.2020	31.12.2020	количество индивидуальных средств защиты для борьбы с новой коронавирусной инфекцией - 7 456,0 в 2020 году	количество индивидуальных средств защиты для борьбы с новой коронавирусной инфекцией
1.2.14.2	Обеспечение необходимого охвата тестирования на выявление новой коронавирусной инфекции	министерство здравоохранения Приморского края	01.01.2020	31.12.2020	количество экспресс-тестов на выявление новой коронавирусной инфекции - 100,0 упаковок на 2020 год	количество экспресс-тестов на выявление новой коронавирусной инфекции
1.2.14.3	Обеспечение транспортного обслуживания пациентов и медицинских работников для борьбы с новой коронавирусной инфекцией	министерство здравоохранения Приморского края	01.01.2020	31.12.2020	количество транспортных средств для обслуживания пациентов и медицинских работников - 3 штуки в 2020 году	количество транспортных средств для обслуживания пациентов и медицинских работников
1.2.14.4	Проведение работ по обеспечению системой централизованного снабжения медицинскими газами (кислородом) дополнительно создаваемого, перепрофилируемого коечного фонда медицинских организаций Приморского края	министерство здравоохранения Приморского края	01.01.2020	31.12.2020	количество краевых государственных организаций здравоохранения, в которых проведена система централизованного снабжения медицинскими газами (кислородом) - 2 организации в 2020 году	количество краевых государственных организаций здравоохранения, в которых проведена система централизованного снабжения медицинскими газами (кислородом)
1.2.15	Мероприятие по оснащению (переоснащению) лабораторий медицинских организаций, осуществляющих этиологическую диагностику новой коронавирусной инфекции COVID-19 методами амплификации нуклеиновых кислот	министерство здравоохранения Приморского края	01.01.2020	31.12.2021	оснащение (переоснащение) 1 лаборатории медицинской организации, осуществляющей этиологическую диагностику новой коронавирусной инфекции covid-19 методами амплификации нуклеиновых кислот, в 2020 году	оснащение (переоснащение) не менее 1 лаборатории медицинской организации, осуществляющей этиологическую диагностику новой коронавирусной инфекции covid-19 методами амплификации нуклеиновых кислот
1.2.16	Выплаты стимулирующего характера за счет резервного фонда Правительства Российской Федерации	министерство здравоохранения Приморского края	01.01.2020	31.12.2020	обеспеченность врачами, работающими в государственных медицинских организациях Приморского края составит 38,5 на 10 тыс. населения к 2027 году	обеспеченность врачами, работающими в государственных медицинских организациях Приморского края
1.2.16.1	Осуществление выплат стимулирующего характера за особые условия труда и дополнительную нагрузку медицинским работникам, оказывающим медицинскую помощь гражданам, у которых выявлена новая коронавирусная инфекция, и лицам из групп риска заражения новой коронавирусной инфекцией, за счет резервного фонда Правительства Российской Федерации	министерство здравоохранения Приморского края	01.01.2020	31.12.2020	обеспеченность врачами, работающими в государственных медицинских организациях Приморского края составит 38,5 на 10 тыс. населения к 2027 году	обеспеченность врачами, работающими в государственных медицинских организациях Приморского края
1.2.16.2	Осуществление выплат стимулирующего характера за выполнение особо важных работ медицинским и иным работникам, непосредственно участвующим в оказании медицинской помощи гражданам, у которых выявлена новая коронавирусная инфекция, за счет средств резервного фонда Правительства Российской Федерации	министерство здравоохранения Приморского края	01.01.2020	31.12.2020	обеспеченность врачами, работающими в государственных медицинских организациях Приморского края составит 38,5 на 10 тыс. населения к 2027 году	обеспеченность врачами, работающими в государственных медицинских организациях Приморского края
1.2.16.3	Расходы, связанные с оплатой отпусков и выплатой компенсации за неиспользованные отпуска медицинским и иным работникам, которым в 2020 году предоставлялись выплаты стимулирующего характера за выполнение особо важных работ, особые условия труда и дополнительную нагрузку, в том числе на компенсацию ранее произведенных расходов на указанные цели, за счет средств резервного фонда Правительства Российской Федерации	министерство здравоохранения Приморского края	01.01.2020	31.12.2021	обеспеченность врачами, работающими в государственных медицинских организациях Приморского края составит 38,5 на 10 тыс. населения к 2027 году	обеспеченность врачами, работающими в государственных медицинских организациях Приморского края
1.2.16.4	Выплаты стимулирующего характера за дополнительную нагрузку медицинским работникам, участвующим в проведении вакцинации взрослого населения против новой коронавирусной инфекции, и расходов, связанных с оплатой отпусков и выплатой компенсации за неиспользованные отпуска медицинским работникам, которым предоставлялись указанные стимулирующие выплаты, за счет средств Резервного фонда Правительства Российской Федерации	министерство здравоохранения Приморского края	01.01.2020	31.12.2021	обеспеченность врачами, работающими в государственных медицинских организациях Приморского края составит 38,5 на 10 тыс. населения к 2027 году	доля записей к врачу, совершенных гражданами без очного обращения в регистратуру медицинской организации
1.2.17	Модернизация лабораторий медицинских организаций, осуществляющих диагностику инфекционных болезней	министерство здравоохранения Приморского края	01.01.2020	31.12.2021	улучшение материально-технической базы ЛПУ	оснащение (переоснащение) не менее 1 лаборатории медицинской организации, осуществляющей этиологическую диагностику новой коронавирусной инфекции covid-19 методами амплификации нуклеиновых кислот
1.2.18	Выплата стимулирующего характера за особые условия труда и дополнительную нагрузку медицинским работникам, оказывающим медицинскую помощь гражданам, у которых выявлена новая коронавирусная инфекция, и лицам из групп риска заражения новой коронавирусной инфекцией, краевых государственных учреждений здравоохранения, подведомственных министерству	министерство здравоохранения Приморского края	01.01.2020	31.12.2021	упрощение процедуры записи на прием к врачу; сокращение времени ожидания в очереди при обращении граждан в медицинские организации. к 2025 году планируется довести долю записей к врачу, совершенных гражданами без очного обращения в регистратуру медицинской организации до 64 %.	доля записей к врачу, совершенных гражданами без очного обращения в регистратуру медицинской организации

№п/п	Наименование подпрограммы, программы, принятой в соответствии с требованиями федерального законодательства в сфере реализации государственной программы	Ответственный исполнитель, соисполнители	Срок реализации		Ожидаемый непосредственный результат (краткое описание)	Связь с показателями государственной программы
			дата начала реализации	дата начала реализации		
1	2	3	4	5	6	7
1.2.19	Расходы, связанные с оплатой отпусков и выплатой компенсации за неиспользованные отпуска медицинским и иным работникам, которым в соответствии с решениями Правительства Приморского края в 2020 году предоставлялись выплаты стимулирующего характера за особые условия труда и дополнительную нагрузку	министерство здравоохранения Приморского края	01.01.2020	31.12.2027	обеспеченность врачами, работающими в государственных медицинских организациях Приморского края составит 38,5 на 10 тыс. населения к 2027 году	доля записей к врачу, совершенных гражданами без очного обращения в регистратуру медицинской организации
1.2.20	Приобретение специального медицинского оборудования для краевых государственных учреждений здравоохранения министерством здравоохранения Приморского края	министерство здравоохранения Приморского края	01.01.2020	31.12.2022	улучшение материально-технической базы ЛПУ.	приобретение специального медицинского оборудования
1.2.21	Проведение исследований на наличие новой коронавирусной инфекции (COVID-19) методом полимеразной цепной реакции за счет средств краевого бюджета в случаях, установленных территориальной программой государственных гарантий бесплатного оказания гражданам медицинской помощи в Приморском крае	министерство здравоохранения Приморского края	01.01.2020	31.12.2027	обеспечение устойчивости системы здравоохранения, ее адаптации к новым вызовам и угрозам, в том числе связанным с распространением инфекционных заболеваний, создание резервов лекарственных препаратов и медицинских изделий.	доля граждан, ежегодно проходящих профилактический медицинский осмотр и(или) диспансеризацию, от общего числа населения
1.2.22	Финансовое обеспечение оплаты труда медицинских работников, оказывающих консультативную медицинскую помощь с применением телемедицинских технологий гражданам с подтвержденным диагнозом новой коронавирусной инфекции COVID-19, а также с признаками или подтвержденным диагнозом внебольничной пневмонии, острой респираторной вирусной инфекции, гриппа, получающим медицинскую помощь в амбулаторных условиях (на дому), за счет средств резервного фонда Правительства Российской Федерации	министерство здравоохранения Приморского края	01.01.2020	31.12.2027	обеспечение устойчивости системы здравоохранения, ее адаптации к новым вызовам и угрозам, в том числе связанным с распространением инфекционных заболеваний, создание резервов лекарственных препаратов и медицинских изделий.	доступность медицинской помощи (амбулаторно-поликлинической помощи)
1.3	«Основное мероприятие «Развитие и укрепление материально-технической базы краевых государственных учреждений здравоохранения»	министерство здравоохранения Приморского края	01.01.2020	31.12.2027	улучшение материально-технической базы ЛПУ. к 2027 году планируется провести капитальный ремонт (реконструкцию) на 75 объектах здравоохранения Приморского края., к 2027 году планируемую долю составляет 23,00 %, 28 объектов здравоохранения в 2020 году, в которых планируется благоустройство территории, прилегающих к краевым государственным учреждениям здравоохранения	количество объектов здравоохранения Приморского края, в которых проведен капитальный ремонт (реконструкция), доля краевых государственных учреждений здравоохранения, здания которых находятся в аварийном состоянии или требуют капитального ремонта, в общем количестве краевых государственных учреждений здравоохранения Приморского края, в которых проведено благоустройство территории, прилегающих к краевым государственным учреждениям здравоохранения
1.3.1	Благоустройство территорий, прилегающих к краевым государственным учреждениям здравоохранения	министерство здравоохранения Приморского края	01.01.2020	31.12.2027	снижение рисков и предотвращение проведения террористических актов на территории краевых государственных организаций здравоохранения. улучшение материально-технической базы ЛПУ. к 2027 году планируется провести мероприятия, связанные с обеспечением видеонаблюдения и иных мероприятий, направленных на защищенность объектов (территорий) 75 учреждений, 28 объектов здравоохранения в 2020 году, в которых планируется благоустройство территории, прилегающих к краевым государственным учреждениям здравоохранения	количество краевых государственных организаций здравоохранения, в которых проведены мероприятия, связанные с обеспечением видеонаблюдения и иных мероприятий, направленных на защищенность их объектов (территорий), количество объектов здравоохранения Приморского края, в которых проведено благоустройство территории, прилегающих к краевым государственным учреждениям здравоохранения
1.3.2	Капитальный ремонт краевых государственных учреждений здравоохранения	министерство здравоохранения Приморского края	01.01.2020	31.12.2027	улучшение материально-технической базы ЛПУ. к 2027 году планируемую долю составляет 23,00 %, улучшение материально-технической базы ЛПУ. к 2027 году планируется провести капитальный ремонт (реконструкцию) на 75 объектах здравоохранения Приморского края.	доля краевых государственных учреждений здравоохранения, здания которых находятся в аварийном состоянии или требуют капитального ремонта, в общем количестве краевых государственных учреждений здравоохранения, количество объектов здравоохранения Приморского края, в которых проведен капитальный ремонт (реконструкция)
1.3.2.1	Проведение работ по капитальному ремонту за счет средств краевого бюджета	министерство здравоохранения Приморского края	01.01.2020	31.12.2027	улучшение материально-технической базы ЛПУ. к 2027 году планируется провести капитальный ремонт (реконструкцию) на 75 объектах здравоохранения Приморского края, улучшение материально-технической базы ЛПУ. к 2027 году планируемую долю составляет 23,00 %.	количество объектов здравоохранения Приморского края, в которых проведен капитальный ремонт (реконструкция), доля краевых государственных учреждений здравоохранения, здания которых находятся в аварийном состоянии или требуют капитального ремонта, в общем количестве краевых государственных учреждений здравоохранения
1.3.2.2	Проведение работ по капитальному ремонту согласно плану социального развития центров экономического роста Приморского края	министерство здравоохранения Приморского края	01.01.2020	31.12.2027	улучшение материально-технической базы ЛПУ. к 2027 году планируется провести капитальный ремонт (реконструкцию) на 75 объектах здравоохранения Приморского края, улучшение материально-технической базы ЛПУ. к 2027 году планируемую долю составляет 23,00 %.	количество объектов здравоохранения Приморского края, в которых проведен капитальный ремонт (реконструкция), доля краевых государственных учреждений здравоохранения, здания которых находятся в аварийном состоянии или требуют капитального ремонта, в общем количестве краевых государственных учреждений здравоохранения
1.3.3	Обеспечение видеонаблюдения и иные мероприятия, направленные на защищенность объектов (территорий) краевых государственных учреждений Приморского края	министерство здравоохранения Приморского края	01.01.2020	31.12.2027	снижение рисков и предотвращение проведения террористических актов на территории краевых государственных организаций здравоохранения. улучшение материально-технической базы ЛПУ. к 2027 году планируется провести мероприятия, связанные с обеспечением видеонаблюдения и иных мероприятий, направленных на защищенность объектов (территорий) в 75 учреждения.	количество краевых государственных организаций здравоохранения, в которых проведены мероприятия, связанные с обеспечением видеонаблюдения и иных мероприятий, направленных на защищенность их объектов (территорий)
1.3.4	Обеспечение требований пожарной безопасности в краевых государственных организациях здравоохранения	министерство здравоохранения Приморского края	01.01.2020	31.12.2027	снижение рисков возникновения пожаров в зданиях и помещениях медицинских организаций, обеспечение безопасного пребывания работников и пациентов. к 2027 году планируется проведение мероприятий, связанных с обеспечением требований пожарной безопасности, в 75 учреждениях.	количество краевых государственных организаций здравоохранения, в которых проведены мероприятия, связанные с обеспечением требований пожарной безопасности
1.3.5	Приобретение автомобилей скорой медицинской помощи	министерство здравоохранения Приморского края	01.01.2020	31.12.2021	улучшение материально-технической базы ЛПУ.	количество закупленных машин скорой медицинской помощи
1.3.6	Приобретение санитарного автотранспорта для краевых государственных учреждений здравоохранения	министерство здравоохранения Приморского края	01.01.2020	31.12.2021	улучшение материально-технической базы ЛПУ	количество закупленного санитарного автотранспорта
1.3.7	Приобретение модульных фельдшерско-акушерских пунктов и врачебных амбулаторий на территории Приморского края	министерство здравоохранения Приморского края	01.01.2020	31.12.2027	приобретение медицинского и немедицинского оборудования для оснащения фАПов, посещение сельскими жителями фп, фАПов и ва, в расчете на 1 сельского жителя, обеспечение оптимальной доступности для населения (в том числе для жителей населенных пунктов, расположенных в отдаленных местностях) медицинских организаций, оказывающих первичную медико-санитарную помощь.	количество приобретенных и установленных фельдшерско-акушерских пунктов, число посещений сельскими жителями фп, фАПов и ва, в расчете на 1 сельского жителя, число посещений сельскими жителями медицинских организаций на 1 человека в год
1.3.8	Исполнение решений, принятых судебными органами	министерство здравоохранения Приморского края	01.01.2020	31.12.2027	улучшение материально-технической базы ЛПУ	доля обоснованных жалоб (от общего количества поступивших жалоб), урегулированных в досудебном порядке страховыми медицинскими организациями
1.3.9	Оснащение (дооснащение и (или) переоснащение) медицинскими изделиями медицинских организаций, имеющих в своей структуре подразделения, оказывающие медицинскую помощь по медицинской реабилитации		01.01.2022	31.12.2027	улучшение материально-технической базы ЛПУ	приобретение специального медицинского оборудования

№п/п	Наименование подпрограммы, программы, принятой в соответствии с требованиями федерального законодательства в сфере реализации государственной программы	Ответственный исполнитель, соисполнители	Срок реализации		Ожидаемый непосредственный результат (краткое описание)	Связь с показателями государственной программы
			дата начала реализации	дата начала реализации		
1	2	3	4	5	6	7
1.4	«Основное мероприятие «Организация обеспечения учреждений здравоохранения Приморского края медицинским оборудованием»	министерство здравоохранения Приморского края	01.01.2020	31.12.2027	улучшение материально-технической базы, развитие системы оказания амбулаторно-поликлинической помощи. к 2027 году планируется достигнуть 77,40 % доступности амбулаторно-поликлинической помощи	количество приобретенных и установленных фельдшерско-акушерских пунктов, доступность медицинской помощи (амбулаторно-поликлинической помощи)
1.4.1	Приобретение специального медицинского оборудования для краевых государственных учреждений здравоохранения министерством здравоохранения Приморского края	министерство здравоохранения Приморского края	01.01.2020	31.12.2022	приобретение 65,0 штук специального медицинского оборудования к концу 2020 года	приобретение специального медицинского оборудования
1.4.2	Приобретение краевыми государственными учреждениями особо ценного движимого имущества	министерство здравоохранения Приморского края	01.01.2020	31.12.2027	139 приобретенных и установленных фельдшерско-акушерских пунктов к 2027 году, закупка 117 штук машин скорой медицинской помощи к 2027 году, закупка 291 штуки санитарного автотранспорта к 2027 году, приобретение 65,0 штук особо ценного движимого имущества к концу 2020 года	количество приобретенных и установленных фельдшерско-акушерских пунктов, количество закупленных машин скорой медицинской помощи, количество закупленного санитарного автотранспорта, приобретение особо ценного движимого имущества
1.4.3	Приобретение краевыми государственными учреждениями здравоохранения специального медицинского оборудования	министерство здравоохранения Приморского края	01.01.2020	31.12.2027	приобретение 65,0 штук специального медицинского оборудования к концу 2020 года	приобретение специального медицинского оборудования
1.4.4	Приобретение медицинского оборудования для краевых государственных учреждений здравоохранения Приморского края согласно плану социального развития центров экономического роста Приморского края за счет средств федерального бюджета	министерство здравоохранения Приморского края	01.01.2020	31.12.2020	приобретение 7,0 штук медицинского оборудования согласно плану социального развития центров экономического роста Приморского края к концу 2020 года	приобретение медицинского оборудования согласно плану социального развития центров экономического роста Приморского края
1.4.5	Приобретение аппаратов искусственной вентиляции легких	министерство здравоохранения Приморского края	01.01.2020	31.12.2020	приобретение 9 штук аппаратов искусственной вентиляции легких к концу 2020 года	количество приобретенных аппаратов искусственной вентиляции легких
1.4.6	Приобретение медицинского и немедицинского оборудования для оснащения фельдшерско-акушерских пунктов и врачебных амбулаторий	министерство здравоохранения Приморского края	01.01.2020	31.12.2021	приобретение медицинского и немедицинского оборудования для оснащения фаяпов и ва	приобретение медицинского и немедицинского оборудования для оснащения фельдшерско-акушерских пунктов и врачебных амбулаторий
1.5	«Основное мероприятие «Строительство, реконструкция и капитальный ремонт объектов здравоохранения Приморского края»	министерство здравоохранения Приморского края, министерство строительства Приморского края	01.01.2020	31.12.2027	улучшение материально-технической базы ЛПУ, количество построенных объектов здравоохранения - 5 к 2024 году	количество построенных объектов здравоохранения
1.5.1	Строительство детской поликлиники в г. Большой Камень согласно плану социального развития центров экономического роста Приморского края	министерство здравоохранения Приморского края	01.01.2020	31.12.2027	строительство детской поликлиники в г. большой камень согласно плану социального развития центров экономического роста Приморского края. плановый срок исполнения мероприятия - 2021 год	количество построенных объектов здравоохранения
1.5.2	Оказание услуг по охране объектов здравоохранения и их содержание до передачи учреждениям в оперативное или хозяйственное управление	министерство здравоохранения Приморского края	01.01.2020	31.12.2027	осуществление комплекса мер по охране объектов, количество охраняемых объектов здравоохранения - 1 в 2020 году, 3 - в 2021 году	количество охраняемых объектов здравоохранения
1.5.3	Реконструкция зданий (хирургического и терапевтического корпуса) краевого государственного бюджетного учреждения здравоохранения «Владивостокская клиническая больница № 1» по улице Садовая, 22 в г. з	министерство здравоохранения Приморского края	01.01.2020	31.12.2027	улучшение материально-технической базы ЛПУ, осуществление проектно-исследовательских работ для объектов здравоохранения, реконструкция зданий (хирургического и терапевтического корпуса) краевого государственного бюджетного учреждения здравоохранения «Владивостокская клиническая больница № 1» по улице садовая, 22 в г. Владивостоке. плановый срок исполнения мероприятия - 2021 год	осуществление проектно-исследовательских работ для объектов здравоохранения, количество построенных объектов здравоохранения
1.5.4	Строительство краевой психиатрической больницы на 550 коек (в том числе проектно-исследовательские работы)	министерство здравоохранения Приморского края	01.01.2020	31.12.2027	строительство краевой психиатрической больницы на 550 коек, улучшение материально-технической базы ЛПУ, осуществление проектно-исследовательских работ для объектов здравоохранения	количество построенных объектов здравоохранения, осуществление проектно-исследовательских работ для объектов здравоохранения
1.5.5	Строительство пристройки к зданию краевого государственного бюджетного учреждения здравоохранения «Госпиталь для ветеранов войн», в том числе проектно-исследовательские работы	министерство здравоохранения Приморского края	01.01.2020	31.12.2027	строительство пристройки к зданию краевого государственного бюджетного учреждения здравоохранения «госпиталь для ветеранов войн», в том числе проектно-исследовательские работы. плановый срок исполнения мероприятия - 2022 год	количество построенных объектов здравоохранения
1.5.6	Строительство многоуровневой парковки в районе ул. Русская, 63а в г. Владивостоке, в том числе проектно-исследовательские работы	министерство здравоохранения Приморского края	01.01.2020	31.12.2027	улучшение материально-технической базы ЛПУ, осуществление проектно-исследовательских работ для объектов здравоохранения, строительство многоуровневой парковки в районе ул. русская, 63а в г. Владивостоке	осуществление проектно-исследовательских работ для объектов здравоохранения
1.5.7	Строительство многоуровневой парковки в районе ул. Русская, 57в в г. Владивостоке, в том числе проектно-исследовательские работы	министерство здравоохранения Приморского края	01.01.2020	31.12.2027	строительство многоуровневой парковки в районе ул. русская, 57в в г. Владивостоке, в том числе проектно-исследовательские работы	количество построенных объектов здравоохранения
1.5.8	Строительство многопрофильной диагностической поликлиники в г. Артеме согласно плану социального развития центров экономического роста Приморского края	министерство здравоохранения Приморского края	01.01.2020	31.12.2027	строительство многопрофильной диагностической поликлиники в г. Артеме согласно плану социального развития центров экономического роста Приморского края. плановый срок исполнения мероприятия - 2021 год	количество построенных объектов здравоохранения
1.5.9	Строительство краевой клинической инфекционной больницы на 400 коек в г.Владивостоке, в том числе проектно-исследовательские работы	министерство строительства Приморского края	01.01.2020	31.12.2027	строительство краевой клинической инфекционной больницы на 400 коек в г.Владивостоке, улучшение материально-технической базы ЛПУ, осуществление проектно-исследовательских работ для объектов здравоохранения	количество построенных объектов здравоохранения, осуществление проектно-исследовательских работ для объектов здравоохранения
1.5.10	Строительство медицинского центра с диагностической поликлиникой, стационаром, детской поликлиникой, детской больницей, родильным домом в г. Находка, в том числе проектно-исследовательские работы.	министерство строительства Приморского края	01.01.2020	31.12.2027	строительство медицинского центра с диагностической поликлиникой, стационаром, детской поликлиникой, детской больницей, родильным домом в г. находке, улучшение материально-технической базы ЛПУ, осуществление проектно-исследовательских работ для объектов здравоохранения	количество построенных объектов здравоохранения, осуществление проектно-исследовательских работ для объектов здравоохранения
1.5.11	Строительство инфекционной больницы на 100 коек в с. Углекаменск Партизанского городского округа Приморского края, в том числе проектно-исследовательские работы	министерство здравоохранения Приморского края	01.01.2020	31.12.2027	улучшение материально-технической базы ЛПУ, строительство инфекционной больницы на 100 коек в с. Углекаменск партизанского городского округа Приморского края, в том числе проектно-исследовательские работы	количество построенных объектов здравоохранения
1.5.12	Осуществление капитальных вложений в объекты государственной собственности Приморского края в социальной сфере	министерство здравоохранения Приморского края	01.01.2020	31.12.2027	улучшение материально-технической базы ЛПУ, улучшение материально-технической базы ЛПУ.	доступность медицинской помощи (амбулаторно-поликлинической помощи), осуществление капитальных вложений в объекты государственной собственности Приморского края в социальной сфере, доля оборудования в подразделениях, оказывающих медицинскую помощь в амбулаторных условиях, со сроком эксплуатации свыше 10 лет от общего числа данного вида оборудования
1.5.13	Строительство многопрофильного стационара на 556 коек в г. Находка, в том числе проектно-исследовательские работы.	министерство здравоохранения Приморского края	01.01.2020	31.12.2027	улучшение материально-технической базы ЛПУ	количество построенных объектов здравоохранения
1.5.14	Реконструкция объекта незавершенного строительства «Строительство краевой психиатрической больницы на 550 коек» под объект «Краевая многофункциональная детская клиническая больница на 668 коек в г. Владивостоке в районе ул. Русская 100», в том числе проектно-исследовательские работы	министерство здравоохранения Приморского края	01.01.2020	31.12.2027	улучшение материально-технической базы ЛПУ	количество построенных объектов здравоохранения

№п/п	Наименование подпрограммы, программы, принятой в соответствии с требованиями федерального законодательства в сфере реализации государственной программы	Ответственный исполнитель, соисполнители	Срок реализации		Ожидаемый непосредственный результат (краткое описание)	Связь с показателями государственной программы
			дата начала реализации	дата начала реализации		
1	2	3	4	5	6	7
1.5.15	Расходы, связанные с исполнением судебных актов и решений налоговых органов	министерство здравоохранения Приморского края	01.01.2020	31.12.2027	улучшение материально-технической базы ЛПУ	доля обоснованных жалоб (от общего количества поступивших жалоб), урегулированных в досудебном порядке страховыми медицинскими организациями
1.5.16	Проектирование, создание и эксплуатация многопрофильного стационара на 556 коек в г. Находке Приморского края	министерство здравоохранения Приморского края	01.01.2020	31.12.2027	проектирование, создание и эксплуатация многопрофильного стационара на 556 коек в г. Находке Приморского края, улучшение материально-технической базы ЛПУ, осуществление проектно-исследовательских работ для объектов здравоохранения	количество построенных объектов здравоохранения, осуществление проектно-исследовательских работ для объектов здравоохранения
1.6	«Основное мероприятие «Обеспечение функций аппарата управления территориального фонда обязательного медицинского страхования»	министерство здравоохранения Приморского края	01.01.2020	31.12.2027	формирование системы защиты прав пациентов, к 2027 году планируемая доля медицинских организаций, оказывающих в рамках обязательного медицинского страхования первичную медико-санитарную помощь, на базе которых функционируют каналы связи граждан со страховыми представителями страховых медицинских организаций (пост страхового представителя, телефон, терминал для связи со страховым представителем), составит 56,60 %	доля населенных пунктов с числом жителей до 2000 человек, населению которых доступна первичная медико-санитарная помощь по месту их проживания
1.6.1	Финансовое обеспечение территориального фонда обязательного медицинского страхования Приморского края	министерство здравоохранения Приморского края	01.01.2020	31.12.2020	упрощение процедуры записи на прием к врачу; сокращение времени ожидания в очереди при обращении граждан в медицинские организации	доля записей к врачу, совершенных гражданами без очного обращения в регистратуру медицинской организации
1.7	Федеральный проект «Модернизация первичного звена здравоохранения Российской Федерации»	министерство здравоохранения Приморского края, Территориальный фонд обязательного медицинского страхования Приморского края	01.01.2020	31.12.2027		
1.7.1	Реализация региональной программы модернизации первичного звена здравоохранения Приморского края	Территориальный фонд обязательного медицинского страхования Приморского края	01.01.2020	31.12.2027	оснащение и переоснащение автомобильным транспортом для доставки пациентов в медицинские организации, доставки медицинских работников до места жительства пациентов, а также для перевозки биологических материалов для исследований и доставки лекарственных препаратов до жителей отдаленных районов составит 85 единиц к 2023 году, оснащение и переоснащение медицинских организаций оборудованием по перечню, утвержденному министерством здравоохранения Российской Федерации в соответствии со стандартами оснащения медицинских организаций (их структурных подразделений), предусмотренными положениями об организации оказания медицинской помощи по видам медицинской помощи, порядками оказания медицинской помощи либо правилами проведения лабораторных, инструментальных, патологоанатомических и иных видов диагностических исследований, утвержденных министерством здравоохранения Российской Федерации составит 148 единицы к 2023 году, капитальный ремонт объектов недвижимого имущества медицинских организаций запланирован для 145 объектов к 2024 году, строительство (реконструкция) объектов капитального строительства медицинских организаций - 27 объектов к 2025 году	оснащение и переоснащение автомобильным транспортом для доставки пациентов в медицинские организации, доставки медицинских работников до места жительства пациентов, а также для перевозки биологических материалов для исследований и доставки лекарственных препаратов до жителей отдаленных районов, оснащение и переоснащение медицинских организаций оборудованием по перечню, утвержденному министерством здравоохранения Российской Федерации в соответствии со стандартами оснащения медицинских организаций (их структурных подразделений), предусмотренными положениями об организации оказания медицинской помощи по видам медицинской помощи, порядками оказания медицинской помощи либо правилами проведения лабораторных, инструментальных, патологоанатомических и иных видов диагностических исследований, утвержденных министерством здравоохранения Российской Федерации, капитальный ремонт объектов недвижимого имущества медицинских организаций, строительство (реконструкция) объектов капитального строительства медицинских организаций
1.8	Федеральный проект «Развитие системы оказания первичной медико-санитарной помощи»	министерство здравоохранения Приморского края	01.01.2020	31.12.2027	формирование системы защиты прав пациентов, планируемая доля обоснованных и урегулированных жалоб к 2024 году составит 98,5 %	доля обоснованных жалоб (от общего количества поступивших жалоб), урегулированных в досудебном порядке страховыми медицинскими организациями
1.8.1	Функционирование регионального сервиса дистанционной записи на прием к врачу с единым краевым центром телефонного обслуживания	министерство здравоохранения Приморского края	01.01.2020	31.12.2027	упрощение процедуры записи на прием к врачу; сокращение времени ожидания в очереди при обращении граждан в медицинские организации, к 2025 году планируется довести долю записей к врачу, совершенных гражданами без очного обращения в регистратуру медицинской организации до 64 %.	доля записей к врачу, совершенных гражданами без очного обращения в регистратуру медицинской организации
1.8.2	Создание и замена фельдшерских, фельдшерско-акушерских пунктов и врачебных амбулаторий для населенных пунктов с численностью населения от 100 до 2000 человек	министерство здравоохранения Приморского края	01.01.2020	31.12.2027	56 организаций к 2027 году, участвующих в создании и тиражировании «новой модели медицинской организации, оказывающей первичную медико-санитарную помощь»	количество медицинских организаций, участвующих в создании и тиражировании «новой модели медицинской организации, оказывающей первичную медико-санитарную помощь»
1.8.3	Закупка авиационных работ органами исполнительной власти Приморского края в целях оказания медицинской помощи	министерство здравоохранения Приморского края	01.01.2020	31.12.2027	обеспечение оптимальной доступности для населения (в том числе для жителей населенных пунктов, расположенных в отдаленных местностях) медицинских организаций, оказывающих первичную медико-санитарную помощь, число лиц (пациентов), дополнительно эвакуированных с использованием санитарной авиации составит 133 человека к 2024 году, обеспечение оптимальной доступности для населения (в том числе для жителей населенных пунктов, расположенных в отдаленных местностях) медицинских организаций, оказывающих первичную медико-санитарную помощь по экстренным показаниям в течение первых суток, доля госпитализированных лиц составит 91 % к 2024 году	число лиц (пациентов), дополнительно эвакуированных с использованием санитарной авиации, доля лиц, госпитализированных по экстренным показаниям в течение первых суток от общего числа больных, к которым совершены вылеты
1.8.4	Приобретение, установка модульных фельдшерско-акушерских пунктов и врачебных амбулаторий на территории Приморского края	министерство здравоохранения Приморского края	01.01.2020	31.12.2027	приобретение 52,0 штук медицинского и немедицинского оборудования для оснащения фельдшерско-акушерских пунктов и врачебных амбулаторий к концу 2020 года, 139 приобретенных и установленных фельдшерско-акушерских пунктов к 2027 году	приобретение медицинского и немедицинского оборудования для оснащения фельдшерско-акушерских пунктов и врачебных амбулаторий, количество приобретенных и установленных фельдшерско-акушерских пунктов
1.8.4.1	Приобретение медицинского и немедицинского оборудования для оснащения фельдшерско-акушерских пунктов и врачебных амбулаторий	министерство здравоохранения Приморского края	01.01.2020	31.12.2021	приобретение 52,0 штук медицинского и немедицинского оборудования для оснащения фельдшерско-акушерских пунктов и врачебных амбулаторий к концу 2020 года	приобретение медицинского и немедицинского оборудования для оснащения фельдшерско-акушерских пунктов и врачебных амбулаторий
1.8.4.2	Приобретение, установка модульных фельдшерско-акушерских пунктов и врачебных амбулаторий на территории Приморского края	министерство здравоохранения Приморского края	01.01.2020	31.12.2027	139 приобретенных и установленных фельдшерско-акушерских пунктов к 2027 году, приобретение 52 штуки медицинского и немедицинского оборудования для оснащения фельдшерско-акушерских пунктов и врачебных амбулаторий к концу 2020 года	количество приобретенных и установленных фельдшерско-акушерских пунктов, приобретение медицинского и немедицинского оборудования для оснащения фельдшерско-акушерских пунктов и врачебных амбулаторий
1.8.5	Приобретение передвижных мобильных комплексов	министерство здравоохранения Приморского края	01.01.2020	31.12.2027	обеспечение оптимальной доступности для населения (в том числе для жителей населенных пунктов, расположенных в отдаленных местностях) медицинских организаций, оказывающих первичную медико-санитарную помощь; количество посещений при выездах мобильных медицинских бригад увеличится до 52,9 тыс. посещений в год к 2027 году, приобретение и установка фельдшерско-акушерских пунктов	количество посещений при выездах мобильных медицинских бригад, оснащенных мобильными медицинскими комплексами, тыс. посещений на 1 мобильную медицинскую бригаду, приобретение особо ценного движимого имущества
1.8.6	Создание и внедрение новой модели медицинской организации, оказывающей первичную медико-санитарную помощь «Бережливая поликлиника» в краевых государственных учреждениях здравоохранения	министерство здравоохранения Приморского края	01.01.2020	31.12.2027	56 единиц медицинских организаций, участвующих в создании и тиражировании «новой модели медицинской организации, оказывающей первичную медико-санитарную помощь», посещение гражданами поликлиник и поликлинических подразделений, участвующих в создании и тиражировании «новой модели организации оказания медицинской помощи» к 2027 году 6974,100, 56 единиц медицинских организаций, участвующих в создании и тиражировании «новой модели медицинской организации, оказывающей первичную медико-санитарную помощь»	количество медицинских организаций, участвующих в создании и тиражировании «новой модели медицинской организации, оказывающей первичную медико-санитарную помощь», число выполненных посещений гражданами поликлиник и поликлинических подразделений, участвующих в создании и тиражировании «новой модели организации оказания медицинской помощи», доля поликлиник и поликлинических подразделений, участвующих в создании и тиражировании «новой модели организации оказания медицинской помощи», от общего количества таких организаций
1.9	Федеральный проект «Борьба с онкологическими заболеваниями»	министерство здравоохранения Приморского края	01.01.2020	31.12.2027	снижение смертности от новообразований в том числе злокачественных до 204,5 случаев на 100 тыс. населения к 2027 году, доля злокачественных новообразований, выявленных на ранних стадиях (i-ii стадии), % составит 63,3 % к 2027 году, одногодичная летальность больных со злокачественными новообразованиями (умерли в течении первого года с момента установления диагноза из числа больных, впервые взятых на учет в предыдущем году) составит 17,1% к 2024 году	снижение смертности от новообразований, в том числе от злокачественных, доля злокачественных новообразований, выявленных на ранних стадиях (i-ii стадии), %, одногодичная летальность больных со злокачественными новообразованиями (умерли в течении первого года с момента установления диагноза из числа больных, впервые взятых на учет в предыдущем году)

№п/п	Наименование подпрограммы, программы, принятой в соответствии с требованиями федерального законодательства в сфере реализации государственной программы	Ответственный исполнитель, соисполнители	Срок реализации		Ожидаемый непосредственный результат (краткое описание)	Связь с показателями государственной программы
			дата начала реализации	дата начала реализации		
1	2	3	4	5	6	7
1.9.1	Создание и оснащение референс-центров для проведения иммуногистохимических, патоморфологических исследований и лучевых методов исследований, переоснащение сети региональных медицинских организаций, оказывающих помощь больным онкологическими заболеваниями	министерство здравоохранения Приморского края	01.01.2020	31.12.2027	одногодичная летальность больных со злокачественными новообразованиями (умерли в течении первого года с момента установления диагноза из числа больных, впервые взятых на учет в предыдущем году) составит 17,1% к 2024 году, снижение смертности от новообразований в том числе злокачественных до 204,5 случаев на 100 тыс. населения к 2024 году, доля злокачественных новообразований, выявленных на ранних стадиях (i-ii стадии), составит 63,3% к 2024 году, снижение смертности от новообразований в том числе злокачественных до 204,5 случаев на 100 тыс. населения к 2024 году	одногодичная летальность больных со злокачественными новообразованиями (умерли в течении первого года с момента установления диагноза из числа больных, впервые взятых на учет в предыдущем году) , снижение смертности от новообразований, в том числе от злокачественных, доля злокачественных новообразований, выявленных на ранних стадиях (i-ii стадии), %, доля лиц с онкологическими заболеваниями, прошедших обследование и/или лечение в текущем году из числа состоящих под диспансерным наблюдением
1.10	Федеральный проект «Развитие детского здравоохранения, включая создание современной инфраструктуры оказания медицинской помощи детям»	министерство здравоохранения Приморского края	01.01.2020	31.12.2027	доля преждевременных родов 22-37 недель в перинатальных центрах Приморского края составит 70,2% к 2027 году, снижение младенческой смертности составит 4,4 промилле к 2027 году, смертность детей в возрасте 0-4 года на 1000 родившихся живыми составит 5,5 промилле к 2027 году, смертность детей в возрасте 0-17 лет на 100 000 детей соответствующего возраста составит 48,2 на 100 тыс. человек к 2027 году, доля посещений детьми медицинских организаций с профилактическими целями составит 53,3% к 2027 году, доля взятых под диспансерное наблюдение детей в возрасте 0-17 лет с впервые в жизни установленными диагнозами болезней костно-мышечной системы и соединительной ткани составит 90,0% к 2027 году, доля взятых под диспансерное наблюдение детей в возрасте 0-17 лет с впервые в жизни установленными диагнозами болезней органов пищеварения составит 90,0% к 2027 году, доля взятых под диспансерное наблюдение детей в возрасте 0-17 лет с впервые в жизни установленными диагнозами болезней системы кровообращения составит 90,0% к 2027 году, доля взятых под диспансерное наблюдение детей в возрасте 0-17 лет с впервые в жизни установленными диагнозами болезней эндокринной системы, расстройств питания и нарушения обмена веществ составит 90,0% к 2027 году, доступность амбулаторной помощи для детей составит 98,8 процентов к 2027 году	доля преждевременных родов 22-37 недель в перинатальных центрах Приморского края, снижение младенческой смертности , смертность детей в возрасте 0-4 года на 1000 родившихся живыми, смертность детей в возрасте 0-17 лет на 100 000 детей соответствующего возраста, доля посещений детьми медицинских организаций с профилактическими целями, доля взятых под диспансерное наблюдение детей в возрасте 0-17 лет с впервые в жизни установленными диагнозами болезней костно-мышечной системы и соединительной ткани, доля взятых под диспансерное наблюдение детей в возрасте 0-17 лет с впервые в жизни установленными диагнозами болезней органов пищеварения, доля взятых под диспансерное наблюдение детей в возрасте 0-17 лет с впервые в жизни установленными диагнозами болезней системы кровообращения, доля взятых под диспансерное наблюдение детей в возрасте 0-17 лет с впервые в жизни установленными диагнозами болезней эндокринной системы, расстройств питания и нарушения обмена веществ, доступность амбулаторной помощи для детей
1.10.1	Приобретение расходных материалов для проведения пренатальной (дородовой) диагностики нарушений развития ребенка	министерство здравоохранения Приморского края	01.01.2020	31.12.2027	доля преждевременных родов 22-37 недель в перинатальных центрах Приморского края составит 70,2% к 2027 году, смертность детей в возрасте 0-4 года составит 5,5 промилле на 1000 родившихся живыми, смертность детей в возрасте 0-17 лет составит 48,2 на 100 тысяч человек	доля преждевременных родов 22-37 недель в перинатальных центрах Приморского края, смертность детей в возрасте 0-4 года на 1000 родившихся живыми, смертность детей в возрасте 0-17 лет на 100 000 детей соответствующего возраста
1.10.2	Приобретение медицинского оборудования для укрепления материально-технической базы детских поликлиник и детских поликлинических отделений краевых государственных медицинских организаций	министерство здравоохранения Приморского края	01.01.2020	31.12.2027	снижение младенческой смертности в приморском крае путем совершенствования оказания специализированной, в том числе высокотехнологичной, медицинской помощи детям, повышения доступности и качества медицинской помощи на всех этапах ее оказания, а также профилактики заболеваемости; 4,4 промилле к 2027 году, доступность амбулаторной помощи для детей составит 98,8 процентов к 2027 году	снижение младенческой смертности , доступность амбулаторной помощи для детей
1.10.3	Развитие материально-технической базы детских поликлиник и детских поликлинических отделений медицинских организаций, оказывающих первичную медико-санитарную помощь	министерство здравоохранения Приморского края	01.01.2020	31.12.2027	снижение младенческой смертности в приморском крае путем совершенствования оказания специализированной, в том числе высокотехнологичной, медицинской помощи детям, повышения доступности и качества медицинской помощи на всех этапах ее оказания, а также профилактики заболеваемости; 4,4 промилле к 2027 году, доля посещений детьми медицинских организаций с профилактическими целями составит 53,3% к 2027 году, повышение доступности и качества медицинской помощи на всех этапах ее оказания, а также профилактики заболеваемости, снижение младенческой смертности в приморском крае путем совершенствования оказания медицинской помощи	снижение младенческой смертности , доля посещений детьми медицинских организаций с профилактическими целями, количество (доля) детских поликлиник и детских поликлинических отделений с созданной современной инфраструктурой оказания медицинской помощи детям, возрастающий, младенческая смертность, убывающий
1.10.4	Расходы на реализацию организационно-планировочных решений внутренних пространств детских поликлиник и детских поликлинических отделений краевых государственных медицинских организаций	министерство здравоохранения Приморского края	01.01.2020	31.12.2027	56 организаций к 2027 году, участвующих в создании и тиражировании «новой модели медицинской организации, оказывающей первичную медико-санитарную помощь», доля преждевременных родов 22-37 недель в перинатальных центрах Приморского края составит 70,2% к 2027 году, доля взятых под диспансерное наблюдение детей в возрасте 0-17 лет с впервые в жизни установленными диагнозами болезней глаза и его придаточного аппарата составит 90,0% к 2027 году, доля взятых под диспансерное наблюдение детей в возрасте 0-17 лет с впервые в жизни установленными диагнозами болезней костно-мышечной системы и соединительной ткани составит 90,0% к 2027 году, доля взятых под диспансерное наблюдение детей в возрасте 0-17 лет с впервые в жизни установленными диагнозами болезней органов пищеварения составит 90,0% к 2027 году, доля взятых под диспансерное наблюдение детей в возрасте 0-17 лет с впервые в жизни установленными диагнозами болезней системы кровообращения составит 90,0% к 2027 году, доля взятых под диспансерное наблюдение детей в возрасте 0-17 лет с впервые в жизни установленными диагнозами болезней эндокринной системы, расстройств питания и нарушения обмена веществ составит 90,0% к 2027 году	количество медицинских организаций, участвующих в создании и тиражировании «новой модели медицинской организации, оказывающей первичную медико-санитарную помощь», доля преждевременных родов 22-37 недель в перинатальных центрах Приморского края, доля взятых под диспансерное наблюдение детей в возрасте 0-17 лет с впервые в жизни установленными диагнозами болезней глаза и его придаточного аппарата, доля взятых под диспансерное наблюдение детей в возрасте 0-17 лет с впервые в жизни установленными диагнозами болезней костно-мышечной системы и соединительной ткани, доля взятых под диспансерное наблюдение детей в возрасте 0-17 лет с впервые в жизни установленными диагнозами болезней органов пищеварения, доля взятых под диспансерное наблюдение детей в возрасте 0-17 лет с впервые в жизни установленными диагнозами болезней системы кровообращения, доля взятых под диспансерное наблюдение детей в возрасте 0-17 лет с впервые в жизни установленными диагнозами болезней эндокринной системы, расстройств питания и нарушения обмена веществ
2	Подпрограмма «Совершенствование медицинской помощи, укрепление здоровья населения и формирование здорового образа жизни»	министерство здравоохранения Приморского края	01.01.2020	31.12.2027	формирование среды, способствующей ведению гражданами здорового образа жизни, включая здоровое питание (в том числе ликвидацию микронутриентной недостаточности, сокращение потребления соли и сахара), защиту от табачного дыма, снижение потребления алкоголя; 6,0 л на душу населения к 2024 году, заболеваемость ожирением в приморском крае составит 112,7 человек на 100 000 населения к 2027 году	розничные продажи алкогольной продукции в приморском крае на душу населения, заболеваемость ожирением в приморском крае
2.1	Основное мероприятие «Организация обеспечения населения Приморского края льготными лекарственными средствами»	министерство здравоохранения Приморского края	01.01.2020	31.12.2027	своевременное и качественное предоставление медицинской помощи, снижение смертности от новообразований в том числе злокачественных до 3 460,3 случаев на 100 тыс. населения к 2027 году, снижение смертности от болезней системы кровообращения (до 73,10 случаев на 100 тыс. населения к 2027 году, снижение смертности от болезней системы кровообращения (до 95,1 случая на 100 тыс. населения к 2027 году)	уровень общей заболеваемости болезнями кровообращения, распространенность онкологических заболеваний (сумма вновь заболевших и состоящих на учете), смертность от инфаркта миокарда, смертность от острого нарушения мозгового кровообращения
2.1.1	Обеспечение лекарственными препаратами, изделиями медицинского назначения, расходными материалами, а также специализированными продуктами питания для детей	министерство здравоохранения Приморского края	01.01.2020	31.12.2027	доля государственных и муниципальных медицинских организаций, и их структурных подразделений (включая ФАП и ФП, подключенных к сети интернет) Приморского края, участвующих в реализации программ льготного лекарственного обеспечения, подключенных к централизованной системе (подсистеме) «управление льготным лекарственным обеспечением Приморского края», составит 100% к 2027 году, доля аптечных организаций Приморского края, участвующих в реализации программ льготного лекарственного обеспечения, подключенных к централизованной системе (подсистеме) «управление льготным лекарственным обеспечением» Приморского края , составит 100% к 2027 году	доля государственных и муниципальных медицинских организаций, и их структурных подразделений (включая ФАП и ФП, подключенных к сети интернет) Приморского края, участвующих в реализации программ льготного лекарственного обеспечения, подключенных к централизованной системе (подсистеме) «управление льготным лекарственным обеспечением» Приморского края
2.1.1.1	Обеспечение лекарственными препаратами, изделиями медицинского назначения, расходными материалами, а также специализированными продуктами питания для детей	министерство здравоохранения Приморского края	01.01.2020	31.12.2027	доля государственных и муниципальных медицинских организаций, и их структурных подразделений (включая ФАП и ФП, подключенных к сети интернет) Приморского края, участвующих в реализации программ льготного лекарственного обеспечения, подключенных к централизованной системе (подсистеме) «управление льготным лекарственным обеспечением Приморского края», составит 100% к 2027 году, доля аптечных организаций Приморского края, участвующих в реализации программ льготного лекарственного обеспечения, подключенных к централизованной системе (подсистеме) «управление льготным лекарственным обеспечением» Приморского края , составит 100% к 2027 году	доля государственных и муниципальных медицинских организаций, и их структурных подразделений (включая ФАП и ФП, подключенных к сети интернет) Приморского края, участвующих в реализации программ льготного лекарственного обеспечения, подключенных к централизованной системе (подсистеме) «управление льготным лекарственным обеспечением» Приморского края

№п/п	Наименование подпрограммы, программы, принятой в соответствии с требованиями федерального законодательства в сфере реализации государственной программы	Ответственный исполнитель, соисполнители	Срок реализации		Ожидаемый непосредственный результат (краткое описание)	Связь с показателями государственной программы
			дата начала реализации	дата начала реализации		
1	2	3	4	5	6	7
2.1.1.2	Исполнение судебных актов Российской Федерации по возмещению вреда, причиненного в результате незаконных действий (бездействия) органов государственной власти (государственных органов), органов местного самоуправления либо должностных лиц этих органов, а также в результате деятельности учреждений	министерство здравоохранения Приморского края	01.01.2020	31.12.2027	повышение эффективности функционирования системы здравоохранения путем создания механизмов взаимодействия медицинских организаций на основе единой государственной системы в сфере здравоохранения, защита интересов граждан; доля медицинских организаций государственной и муниципальной систем здравоохранения Приморского края, использующих медицинские информационные системы для организации и оказания медицинской помощи гражданам, обеспечивающих информационное взаимодействие с Егисз, составит 100% к 2027 году	доля медицинских организаций государственной и муниципальной систем здравоохранения Приморского края, использующих медицинские информационные системы для организации и оказания медицинской помощи гражданам, обеспечивающих информационное взаимодействие с Егисз
2.1.2	Оказание отдельным категориям граждан социальной услуги по обеспечению лекарственными препаратами для медицинского применения по рецептам на лекарственные препараты, медицинскими изделиями по рецептам на медицинские изделия, а также специализированными продуктами лечебного питания для детей-инвалидов	министерство здравоохранения Приморского края	01.01.2020	31.12.2027	своевременное и качественное предоставление медицинской помощи; уровень общей заболеваемости болезнями кровообращения составит 15 191,4 на 100 000 человек к 2027 году, снижение смертности от новообразований, в том числе злокачественных, до 17,10% к 2024 году, снижение смертности от болезней системы кровообращения (смертность от инфаркта миокарда) до 73,1 случаев на 100 тыс. населения к 2027 году, снижение смертности от болезней системы кровообращения (смертность от острого нарушения мозгового кровообращения) до 95,1 случаев на 100 тыс. населения к 2027 год	уровень общей заболеваемости болезнями кровообращения, одногодичная летальность больных со злокачественными новообразованиями (умерли в течении первого года с момента установления диагноза из числа больных, впервые взятых на учет в предыдущем году), смертность от инфаркта миокарда, смертность от острого нарушения мозгового кровообращения
2.1.3	Реализация отдельных полномочий в области лекарственного обеспечения	министерство здравоохранения Приморского края	01.01.2020	31.12.2027	доля государственных и муниципальных медицинских организаций, и их структурных подразделений (включая ФАП и ФП, подключенных к сети интернет) Приморского края, участвующих в реализации программ льготного лекарственного обеспечения, подключенных к централизованной системе (подсистеме) «управление льготным лекарственным обеспечением Приморского края», составит 100% к 2027 году	доля государственных и муниципальных медицинских организаций, и их структурных подразделений (включая ФАП и ФП, подключенных к сети интернет) Приморского края, участвующих в реализации программ льготного лекарственного обеспечения, подключенных к централизованной системе (подсистеме) «управление льготным лекарственным обеспечением Приморского края»
2.1.4	Реализация отдельных полномочий в области лекарственного обеспечения населения закрытых административно-территориальных образований, обслуживаемых федеральными государственными бюджетными учреждениями здравоохранения, находящимися в ведении Федерального медико-биологического агентства	министерство здравоохранения Приморского края	01.01.2020	31.12.2027	доля государственных и муниципальных медицинских организаций, и их структурных подразделений (включая ФАП и ФП, подключенных к сети интернет) Приморского края, участвующих в реализации программ льготного лекарственного обеспечения, подключенных к централизованной системе (подсистеме) «управление льготным лекарственным обеспечением Приморского края», составит 100% к 2027 году	доля государственных и муниципальных медицинских организаций, и их структурных подразделений (включая ФАП и ФП, подключенных к сети интернет) Приморского края, участвующих в реализации программ льготного лекарственного обеспечения, подключенных к централизованной системе (подсистеме) «управление льготным лекарственным обеспечением Приморского края»
2.1.5	Организационные мероприятия, связанные с обеспечением лиц лекарственными препаратами, предназначенными для лечения больных гемофилией, муковисцидозом, гипофизарным нанизмом, болезнью Гоше, злокачественными новообразованиями лимфоидной, кроветворной и родственных им тканей, рассеянным склерозом, гемолитико-уремическим синдромом, юношеским артритом с системным началом, мукополисахаридозом I, II и VI типов, а также после трансплантации органов и (или) тканей	министерство здравоохранения Приморского края	01.01.2020	31.12.2027	своевременное и качественное предоставление медицинской помощи; уровень общей заболеваемости болезнями кровообращения составит 15 191,4 на 100 000 человек к 2027 году	уровень общей заболеваемости болезнями кровообращения
2.1.6	Расходы на приобретение бланков строгой отчетности	министерство здравоохранения Приморского края	01.01.2020	31.12.2027	формирование гибкой системы управления здравоохранением Приморского края, в том числе развитие конкуренции на рынках товаров и услуг; доля медицинских организаций государственной и муниципальной систем здравоохранения Приморского края, использующих медицинские информационные системы для организации и оказания медицинской помощи гражданам, обеспечивающих информационное взаимодействие с Егисз, составит 100% к 2027 году	доля медицинских организаций государственной и муниципальной систем здравоохранения Приморского края, использующих медицинские информационные системы для организации и оказания медицинской помощи гражданам, обеспечивающих информационное взаимодействие с Егисз
2.1.7	Приобретение лекарственных препаратов для лечения пациентов с новой коронавирусной инфекцией, получающих медицинскую помощь в амбулаторных условиях	министерство здравоохранения Приморского края	01.01.2020	31.12.2021	обеспечение устойчивости системы здравоохранения, ее адаптации к новым вызовам и угрозам, в том числе связанным с распространением инфекционных заболеваний, создание резервов лекарственных препаратов и медицинских изделий.	число пациентов, больных новой коронавирусной инфекцией, обеспеченных необходимыми лекарственными препаратами в амбулаторных условиях
2.1.8	Приобретение медицинских изделий, лекарственных препаратов, расходных материалов и дезинфицирующих средств для реализации мероприятий по недопущению завоза и распространения коронавирусной инфекции	министерство здравоохранения Приморского края	01.01.2020	31.12.2020	развитие системы оказания амбулаторно-поликлинической помощи. в 2020 году планируется ввести 948,0 штук дополнительного коечного фонда для оказания медицинской помощи больным коронавирусной инфекцией, число пациентов, больных новой коронавирусной инфекцией, обеспеченных необходимыми лекарственными препаратами в амбулаторных условиях, - 9057 чел. в 2020 году, количество индивидуальных средств защиты для борьбы с новой коронавирусной инфекцией - 7456 комплектов в 2020 году, количество экспресс-тестов на выявление новой коронавирусной инфекции - 100 упаковок в 2020 году	оснащение (переоснащение) дополнительно создаваемого или репрофилируемого коечного фонда краевых государственных учреждений здравоохранения для оказания медицинской помощи больным коронавирусной инфекцией, число пациентов, больных новой коронавирусной инфекцией, обеспеченных необходимыми лекарственными препаратами в амбулаторных условиях, количество индивидуальных средств защиты для борьбы с новой коронавирусной инфекцией, количество экспресс-тестов на выявление новой коронавирусной инфекции
2.2	«Основное мероприятие «Развитие службы родовспоможения и детства Приморского края»	министерство здравоохранения Приморского края	01.01.2020	31.12.2027	обеспечение социальной защищенности; снижение числа аборт до 11,0 случаев на 1000 женщин к 2027 году	число аборт у женщин фертильного возраста
2.2.1	Приобретение расходных материалов для неонатального и аудиологического скрининга	министерство здравоохранения Приморского края	01.01.2020	31.12.2027	обеспечение социальной защищенности; снижение числа аборт до 11,0 случаев на 1000 женщин к 2027 году	число аборт у женщин фертильного возраста
2.2.2	Обеспечение полноценным питанием беременных женщин, кормящих матерей, а также детей в возрасте до трех лет по заключению врачей	министерство здравоохранения Приморского края	01.01.2020	31.12.2027	формирование среды, способствующей ведению гражданами здорового образа жизни, включая здоровое питание (в том числе ликвидацию микронутриентной недостаточности, сокращение потребления соли и сахара), защиту от табачного дыма, снижение потребления алкоголя; обращаемость в медицинские организации Приморского края по вопросам здорового образа жизни составит 3 тыс. человек к 2027 году	доля граждан из числа прошедших профилактический медицинский осмотр и (или) диспансеризацию, получивших возможность доступа к дианному о прохождении профилактического медицинского осмотра и (или) диспансеризации в личном кабинете пациента «мое здоровье» на едином портале государственных услуг и функций в отчетному году, возрастающий
2.3	«Основное мероприятие «Организация мероприятий, направленных на борьбу с социально-значимыми заболеваниями»	министерство здравоохранения Приморского края	01.01.2020	31.12.2027	обеспечение оптимальной доступности для населения обследований на вич-инфекции; охват населения медицинским освидетельствованием на вич-инфекцию составит 24% к 2027 году, обеспечение оптимальной доступности для населения обследований на вич-инфекции; полнота охвата диспансеризацией вич-инфицированных составит 88,89% к 2027 году	охват населения медицинским освидетельствованием на вич-инфекцию, полнота охвата диспансеризацией вич-инфицированных
2.3.1	Реализация мероприятий по профилактике ВИЧ-инфекции и гепатитов В и С	министерство здравоохранения Приморского края	01.01.2020	31.12.2027	обеспечение оптимальной доступности для населения обследований на вич-инфекции; охват населения медицинским освидетельствованием на вич-инфекцию составит 24,0% к 2027 году, обеспечение оптимальной доступности для населения обследований на вич-инфекции; полнота охвата диспансеризацией вич-инфицированных составит 88,89% к 2027 году	охват населения медицинским освидетельствованием на вич-инфекцию, полнота охвата диспансеризацией вич-инфицированных
2.3.2	Реализация мероприятий по предупреждению и борьбе с социально-значимыми инфекционными заболеваниями	министерство здравоохранения Приморского края	01.01.2020	31.12.2027	обеспечение оптимальной доступности для населения обследований на выявление туберкулеза; количество зарегистрированных больных с диагнозом активный туберкулез», установленным впервые в жизни, составит 79,0 больных на 100 тыс. населения к 2027 году, своевременное и качественное предоставление медицинской помощи; смертность населения Приморского края от туберкулеза составит 16,8 случаев на 100 тыс. населения к 2027 году, обеспечение оптимальной доступности для населения обследований на выявление туберкулеза; прекращение бактериовыделения у впервые выявленных больных туберкулезом, охват населения профилактическими осмотрами на туберкулез составит 75,5% к 2027 году	количество зарегистрированных больных с диагнозом, установленным впервые в жизни, «активный туберкулез», смертность населения Приморского края от туберкулеза, прекращение бактериовыделения у впервые выявленных больных туберкулезом, охват населения профилактическими осмотрами на туберкулез

№п/п	Наименование подпрограммы, программы, принятой в соответствии с требованиями федерального законодательства в сфере реализации государственной программы	Ответственный исполнитель, соисполнители	Срок реализации		Ожидаемый непосредственный результат (краткое описание)	Связь с показателями государственной программы
			дата начала реализации	дата начала реализации		
1	2	3	4	5	6	7
2.3.2.1	Реализация мероприятий по предупреждению и борьбе с социально-значимыми инфекционными заболеваниями, направленные на закупку диагностических средств для выявления, определения чувствительности микобактерии туберкулеза и мониторинга лечения лиц, больных туберкулезом с множественной лекарственной устойчивостью возбудителя	министерство здравоохранения Приморского края	01.01.2020	31.12.2027	обеспечение оптимальной доступности для населения обследований на выявление туберкулеза; количество зарегистрированных больных с диагнозом «активный туберкулез», установленным впервые в жизни, составит 79,0 больных на 100 тыс. населения к 2027 году, своевременное и качественное предоставление медицинской помощи; смертность населения Приморского края от туберкулеза составит 16,8 случаев на 100 тыс. населения к 2027 году, обеспечение оптимальной доступности для населения обследований на выявление туберкулеза; прекращение бактериовыделения у впервые выявленных больных туберкулезом составит 75,5% к 2027 году, охват населения профилактическими осмотрами на туберкулез составит 75,5% к 2027 году	количество зарегистрированных больных с диагнозом, установленным впервые в жизни, «активный туберкулез», смертность населения Приморского края от туберкулеза, прекращение бактериовыделения у впервые выявленных больных туберкулезом, охват населения профилактическими осмотрами на туберкулез
2.3.2.2	Реализация мероприятий по предупреждению и борьбе с социально-значимыми инфекционными заболеваниями, направленные на закупку диагностических средств для выявления, определения чувствительности микобактерии туберкулеза и мониторинга лечения лиц, инфицированных вирусом иммунодефицита человека, в том числе в сочетании с вирусами гепатитов В и (или) С	министерство здравоохранения Приморского края	01.01.2020	31.12.2027	обеспечение оптимальной доступности для населения обследований на вич-инфекции; охват населения медицинским освидетельствованием на вич-инфекцию составит 24,0% к 2027 году, обеспечение оптимальной доступности для населения обследований на вич-инфекции; полнота охвата диспансеризацией вич-инфицированных составит 88,89% к 2027 году	охват населения медицинским освидетельствованием на вич-инфекцию, полнота охвата диспансеризацией вич-инфицированных
2.3.2.3	Реализация мероприятий по предупреждению и борьбе с социально-значимыми инфекционными заболеваниями, направленные на профилактику ВИЧ-инфекции и гепатитов В и С	министерство здравоохранения Приморского края	01.01.2020	31.12.2027	обеспечение оптимальной доступности для населения обследований на вич-инфекции; охват населения медицинским освидетельствованием на вич-инфекцию составит 24,0% к 2027 году, полнота охвата диспансеризацией вич-инфицированных составит 88,89% к 2027 году	охват населения медицинским освидетельствованием на вич-инфекцию, полнота охвата диспансеризацией вич-инфицированных
2.3.3	Межбюджетные трансферты бюджету территориального фонда обязательного медицинского страхования Приморского края на дополнительное финансовое обеспечение реализации территориальной программы обязательного медицинского страхования в части базовой программы	министерство здравоохранения Приморского края	01.01.2020	31.12.2027	обеспечение устойчивости системы здравоохранения, ее адаптации к новым вызовам и угрозам, в том числе связанным с распространением инфекционных заболеваний, создание резервов лекарственных препаратов и медицинских изделий.	доля государственных и муниципальных медицинских организаций, и их структурных подразделений (включая ФАП и ФП, подключенных к сети интернет) Приморского края, которые формируют реестр счетов об оказанной медицинской помощи на основании сведений электронных медицинских карт граждан, застрахованных в системе омс
2.4	«Основное мероприятие «Организация оказания специализированной и высокотехнологичной медицинской помощи жителям Приморского края»	министерство здравоохранения Приморского края	01.01.2020	31.12.2027	оказание медицинской помощи в соответствии с утвержденными порядками и стандартами; обеспеченность населения высокотехнологичной медицинской помощью составит 90% к 2027 году	обеспеченность населения высокотехнологичной медицинской помощью
2.4.1	Расходы на проезд медицинских работников медицинских организаций, подведомственных уполномоченному органу исполнительной власти Приморского края в сфере здравоохранения, сопровождающих лиц, указанных в статье 19 Закона Приморского края от 08.04.2011 № 750-КЗ «О здравоохранении в Приморском крае», к месту оказания высокотехнологичной и специализированной медицинской помощи	министерство здравоохранения Приморского края	01.01.2020	31.12.2027	оказание медицинской помощи в соответствии с утвержденными порядками и стандартами; обеспеченность населения высокотехнологичной медицинской помощью составит 90% к 2027 году	обеспеченность населения высокотехнологичной медицинской помощью
2.4.2	Компенсация стоимости проезда граждан Приморского края в медицинские организации, расположенные за пределами Приморского края для оказания специализированной и высокотехнологичной медицинской помощи	министерство здравоохранения Приморского края	01.01.2020	31.12.2027	оказание медицинской помощи в соответствии с утвержденными порядками и стандартами; обеспеченность населения высокотехнологичной медицинской помощью составит 90% к 2027 году	обеспеченность населения высокотехнологичной медицинской помощью
2.4.3	Компенсация стоимости проезда детей и сопровождающих их лиц, беременных женщин в медицинские организации, расположенные за пределами Приморского края для оказания специализированной и высокотехнологичной медицинской помощи	министерство здравоохранения Приморского края	01.01.2020	31.12.2027	оказание медицинской помощи в соответствии с утвержденными порядками и стандартами; обеспеченность населения высокотехнологичной медицинской помощью составит 90% к 2027 году	обеспеченность населения высокотехнологичной медицинской помощью
2.4.4	Оказание высокотехнологичной медицинской помощи, не включенной в базовую программу обязательного медицинского страхования, в краевых государственных учреждениях здравоохранения	министерство здравоохранения Приморского края	01.01.2020	31.12.2027	оказание медицинской помощи в соответствии с утвержденными порядками и стандартами; обеспеченность населения высокотехнологичной медицинской помощью составит 90% к 2027 году, количество пациентов, которым оказана высокотехнологичная медицинская помощь, не включенная в базовую программу обязательного медицинского страхования, в медицинских учреждениях, подведомственных министерству здравоохранения Приморского края составят 258 человек ежегодно до 2027 году	обеспеченность населения высокотехнологичной медицинской помощью, количество пациентов, которым оказана высокотехнологичная медицинская помощь, не включенная в базовую программу обязательного медицинского страхования, в медицинских учреждениях, подведомственных министерству здравоохранения Приморского края
2.4.5	Обеспечение медицинской деятельности, связанной с донорством органов и тканей человека в целях трансплантации (пересадки)	министерство здравоохранения Приморского края	01.01.2020	31.12.2027	дальнейшее развитие высокотехнологичной медицинской помощи.	обеспеченность населения высокотехнологичной медицинской помощью
2.4.6	Грант в форме субсидии оператору проекта социального воздействия в Приморском крае, направленного на достижение социально значимого эффекта в сфере здравоохранения Приморского края	министерство здравоохранения Приморского края	01.01.2020	31.12.2022	повышение качества и доступности медицинской помощи, включая вакцинацию, и лекарственное обеспечение.	количество граждан из группы социальных бенефициаров2, передавших сведения о состоянии здоровья оператору проекту для последующего предоставления в медицинскую организацию, выдавшую рецепты на лекарственные препараты, из числа граждан, которым выданы рецепты в отчетном периоде
2.4.7	Грант в форме субсидии оператору проекта социального воздействия в Приморском крае, направленного на достижение социально значимого эффекта в сфере здравоохранения Приморского края	министерство здравоохранения Приморского края	01.01.2020	24.12.2022	повышение качества и доступности медицинской помощи, включая вакцинацию, и лекарственное обеспечение.	количество граждан из группы социальных бенефициаров2, передавших сведения о состоянии здоровья оператору проекту для последующего предоставления в медицинскую организацию, выдавшую рецепты на лекарственные препараты, из числа граждан, которым выданы рецепты в отчетном периоде
2.5	«Основное мероприятие «Развитие паллиативной медицинской помощи»	министерство здравоохранения Приморского края	01.01.2020	31.12.2027	доля посещений, осуществляемых выездными патронажными бригадами для оказания паллиативной медицинской помощи, в общем количестве посещений по паллиативной медицинской помощи в амбулаторных условиях составит 56% к 2027 году, полнота выборки наркотических и психотропных лекарственных препаратов субъектами российской федерации в рамках заявленных потребностей в соответствии с планом распределения наркотических лекарственных препаратов и психотропных веществ составит 98% к 2027 году, число амбулаторных посещений с паллиативной целью к врачам-специалистам и среднему медицинскому персоналу любых специальностей составит 34,340 тыс. посещений к 2027 году, число амбулаторных посещений с паллиативной целью к врачам-специалистам и среднему медицинскому персоналу любых специальностей составит 34,340 тыс. посещений к 2027 году	доля посещений, осуществляемых выездными патронажными бригадами для оказания паллиативной медицинской помощи, в общем количестве посещений по паллиативной медицинской помощи в амбулаторных условиях, полнота выборки наркотических и психотропных лекарственных препаратов субъектами российской федерации в рамках заявленных потребностей в соответствии с планом распределения наркотических лекарственных препаратов и психотропных веществ, уровень обеспеченности койками для оказания паллиативной медицинской помощи, число амбулаторных посещений с паллиативной целью к врачам-специалистам и среднему медицинскому персоналу любых специальностей
2.5.1	Ежегодный мониторинг состояния здоровья, физического и психологического развития детей, начиная с 10-летнего возраста и призывников	министерство здравоохранения Приморского края	01.01.2020	31.12.2027	формирование среды, способствующей ведению детьми здорового образа жизни, включая здоровое питание (в том числе ликвидацию микронутриентной недостаточности, сокращение потребления соли и сахара); охват профилактическими медицинскими осмотрами детей Приморского края составит 98% к 2027 году	охват профилактическими медицинскими осмотрами детей Приморского края

№п/п	Наименование подпрограммы, программы, принятой в соответствии с требованиями федерального законодательства в сфере реализации государственной программы	Ответственный исполнитель, соисполнители	Срок реализации		Ожидаемый непосредственный результат (краткое описание)	Связь с показателями государственной программы
			дата начала реализации	дата начала реализации		
1	2	3	4	5	6	7
2.5.2	Развитие паллиативной медицинской помощи	министерство здравоохранения Приморского края	01.01.2020	31.12.2027	доля посещений, осуществляемых выездными патронажными бригадами для оказания паллиативной медицинской помощи, в общем количестве посещений по паллиативной медицинской помощи в амбулаторных условиях, составит 56% к 2027 году, полнота выборки наркотических и психотропных лекарственных препаратов субъектами Российской Федерации в рамках заявленных потребностей в соответствии с планом распределения наркотических лекарственных препаратов и психотропных веществ составит 98% к 2027 году, уровень обеспеченности койками для оказания паллиативной медицинской помощи составит 0,190 тыс. коек к 2027 году, число амбулаторных посещений с паллиативной целью к врачам-специалистам и среднему медицинскому персоналу любых специальностей составит 34,340 тыс. посещений к 2027 году	доля посещений, осуществляемых выездными патронажными бригадами для оказания паллиативной медицинской помощи, в общем количестве посещений по паллиативной медицинской помощи в амбулаторных условиях, полнота выборки наркотических и психотропных лекарственных препаратов субъектами Российской Федерации в рамках заявленных потребностей в соответствии с планом распределения наркотических лекарственных препаратов и психотропных веществ, уровень обеспеченности койками для оказания паллиативной медицинской помощи, число амбулаторных посещений с паллиативной целью к врачам-специалистам и среднему медицинскому персоналу любых специальностей
2.5.3	Грант в форме субсидии победителям регионального рейтинга медицинских организаций «Знак качества»	министерство здравоохранения Приморского края	01.01.2020	31.12.2022	своевременное и качественное предоставление медицинской помощи	обращаемость в медицинские организации Приморского края по вопросам здорового образа жизни
2.6	«Основное мероприятие «Организация бесплатного оказания гражданам медицинской помощи в Приморском крае»	министерство здравоохранения Приморского края	01.01.2020	31.12.2027	формирование среды, способствующей ведению детьми здорового образа жизни, включая здоровое питание (в том числе ликвидацию микронутриентной недостаточности, сокращение потребления соли и сахара); охват профилактическими медицинскими осмотрами детей Приморского края составит 98% к 2027 году, обеспечение финансирования учреждений здравоохранения; охват граждан старше трудоспособного возраста профилактическими осмотрами, включая диспансеризацию, составит 70,0% к 2025 году, численность застрахованных по омс неработающих лиц составит 1 073 260,00 чел. к 2027 году	охват профилактическими медицинскими осмотрами детей Приморского края, охват граждан старше трудоспособного возраста профилактическими осмотрами, включая диспансеризацию, численность застрахованных по омс неработающих лиц
2.6.1	Страховые взносы по обязательному медицинскому страхованию неработающего населения	министерство здравоохранения Приморского края	01.01.2020	31.12.2027	численность застрахованных по омс неработающих лиц составит 1 073 260,00 чел. к 2027 году	численность застрахованных по омс неработающих лиц
2.6.2	Оказание медицинской помощи в рамках территориальной программы обязательного медицинского страхования Приморского края	министерство здравоохранения Приморского края	01.01.2020	31.12.2027	охват профилактическими медицинскими осмотрами детей Приморского края составит 98,0% к 2027 году, охват граждан старше трудоспособного возраста профилактическими осмотрами, включая диспансеризацию, составит 70,0% к 2025 году, доля лиц старше трудоспособного возраста, у которых выявлены заболевания и патологические состояния, находящиеся под диспансерным наблюдением, составит 90,0% к 2025 году, охват диспансеризацией детей-сирот детей, находящихся в трудной жизненной ситуации составит 100% к 2027 году	охват профилактическими медицинскими осмотрами детей Приморского края, охват граждан старше трудоспособного возраста профилактическими осмотрами, включая диспансеризацию, доля лиц старше трудоспособного возраста, у которых выявлены заболевания и патологические состояния, находящиеся под диспансерным наблюдением, охват диспансеризацией детей-сирот детей, находящихся в трудной жизненной ситуации, пребывающих в стационарных учреждениях системы
2.6.3	Оказание медицинской помощи застрахованным лицам по программе обязательного медицинского страхования других субъектов Российской Федерации	министерство здравоохранения Приморского края	01.01.2020	31.12.2027	охват профилактическими медицинскими осмотрами детей Приморского края составит 98% к 2027 году, охват граждан старше трудоспособного возраста профилактическими осмотрами, включая диспансеризацию, составит 70,0% к 2025 году, доля лиц старше трудоспособного возраста, у которых выявлены заболевания и патологические состояния, находящиеся под диспансерным наблюдением, составит 90,0% к 2025 году	охват профилактическими медицинскими осмотрами детей Приморского края, охват граждан старше трудоспособного возраста профилактическими осмотрами, включая диспансеризацию, доля лиц старше трудоспособного возраста, у которых выявлены заболевания и патологические состояния, находящиеся под диспансерным наблюдением
2.6.4	Средства на софинансирование расходов медицинских организаций на оплату труда врачей и среднего медицинского персонала	министерство здравоохранения Приморского края	01.01.2020	31.12.2027	обеспеченность врачами, работающими в государственных медицинских организациях Приморского края, составит 38,5 на 10 тыс. населения к 2024 году	обеспеченность врачами, работающими в государственных медицинских организациях Приморского края
2.6.5	Финансовое обеспечение осуществления денежных выплат стимулирующего характера медицинским работникам за выявление онкологических заболеваний в ходе проведения диспансеризации и профилактических медицинских осмотров населения	министерство здравоохранения Приморского края	01.01.2020	31.12.2027	обеспеченность врачами, работающими в государственных медицинских организациях Приморского края составит 38,5 на 10 тыс. населения к 2024 году	обеспеченность врачами, работающими в государственных медицинских организациях Приморского края
2.6.6	Иные межбюджетные трансферты на дополнительное финансовое обеспечение медицинских организаций в условиях чрезвычайной ситуации и (или) при возникновении угрозы распространения заболеваний, представляющих опасность для окружающих, в рамках реализации территориальных программ обязательного медицинского страхования за счет средств резервного фонда Правительства Российской Федерации	министерство здравоохранения Приморского края	01.01.2020	31.12.2027	обеспеченность врачами, работающими в государственных медицинских организациях Приморского края, составит 38,5 на 10 тыс. населения к 2024 году	обеспеченность врачами, работающими в государственных медицинских организациях Приморского края
2.6.7	Финансовое обеспечение проведения углубленной диспансеризации застрахованных по обязательному медицинскому страхованию лиц, перенесших новую коронавирусную инфекцию (COVID-19)	министерство здравоохранения Приморского края	01.01.2020	31.12.2021	обеспечение устойчивости системы здравоохранения, ее адаптации к новым вызовам и угрозам, в том числе связанным с распространением инфекционных заболеваний, создание резервов лекарственных препаратов и медицинских изделий.	охват граждан старше трудоспособного возраста профилактическими осмотрами, включая диспансеризацию
2.6.8	Иные межбюджетные трансферты на дополнительное финансовое обеспечение оказания медицинской помощи, в том числе лицам с заболеванием и (или) подозрением на заболевание новой коронавирусной инфекции (COVID-19), в рамках реализации территориальных программ обязательного медицинского страхования за счет средств резервного фонда Правительства Российской Федерации	министерство здравоохранения Приморского края	01.01.2020	31.12.2022	обеспечение устойчивости системы здравоохранения, ее адаптации к новым вызовам и угрозам, в том числе связанным с распространением инфекционных заболеваний, создание резервов лекарственных препаратов и медицинских изделий.	число пациентов в субъекте Российской Федерации больных новой коронавирусной инфекцией (COVID-19), обеспеченных необходимыми лекарственными препаратами в амбулаторных условиях
2.6.9	Дистанционный мониторинг состояния здоровья граждан	министерство здравоохранения Приморского края	01.01.2020	31.12.2027	развитие информационных технологий в здравоохранении, развитие информационных технологий в здравоохранении, развитие информационных технологий в здравоохранении.	число граждан Приморского края, воспользовавшихся услугами (сервисами) в личном кабинете пациента "мое здоровье" на едином портале государственных услуг и функций в отчетном году, доля медицинских организаций государственной и муниципальной систем здравоохранения Приморского края, использующих медицинские информационные системы для организации и оказания медицинской помощи гражданам, обеспечивающих информационное взаимодействие с Егисз, доля отделений (станций и подстанций) государственных и муниципальных медицинских организаций Приморского края, обеспечивающих оказание скорой и неотложной медицинской помощи подключенных к централизованной системе (подсистеме) «управления скорой и неотложной медицинской помощью» Приморского края, доля отделений государственных и муниципальных медицинских организаций Приморского края, обеспечивающих оказание скорой и неотложной медицинской помощи подключенных к централизованной системе (подсистеме) «управления скорой и неотложной медицинской помощью (в части управления санитарной авиацией)» Приморского края

№п/п	Наименование подпрограммы, программы, принятой в соответствии с требованиями федерального законодательства в сфере реализации государственной программы	Ответственный исполнитель, соисполнители	Срок реализации		Ожидаемый непосредственный результат (краткое описание)	Связь с показателями государственной программы
			дата начала реализации	дата начала реализации		
1	2	3	4	5	6	7
2.6.10	Внедрение сервиса голосового заполнения медицинской документации	министерство здравоохранения Приморского края	01.01.2020	31.12.2027	развитие информационных технологий в здравоохранении., развитие информационных технологий в здравоохранении., развитие информационных технологий в здравоохранении., развитие информационных технологий в здравоохранении.	число граждан Приморского края, воспользовавшихся услугами (сервисами) в личном кабинете пациента "Мое здоровье" на едином портале государственных услуг и функций в отчетном году, доля медицинских организаций государственной и муниципальной систем здравоохранения Приморского края, использующих медицинские информационные системы для организации и оказания медицинской помощи гражданам, обеспечивающих информационное взаимодействие с Егисз, доля отделений (станций и подстанций) государственных и муниципальных медицинских организаций Приморского края, обеспечивающих оказание скорой и неотложной медицинской помощи подключенных к централизованной системе (подсистеме) «управления скорой и неотложной медицинской помощью» Приморского края, доля отделений государственных и муниципальных медицинских организаций Приморского края, обеспечивающих оказание скорой и неотложной медицинской помощи подключенных к централизованной системе (подсистеме) «управления скорой и неотложной медицинской помощью» (в части управления санитарной авиацией) Приморского края
2.6.11	Компенсация расходов по оплате проживания в гостиницах города Владивостока граждан, страдающих онкологическими заболеваниями или имеющих подозрение на онкологическое заболевание, и сопровождающих их лиц	министерство здравоохранения Приморского края	01.01.2022	31.12.2027	оказание медицинской помощи в соответствии с утвержденными порядками и стандартами	распространенность онкологических заболеваний (сумма вновь заболевших и состоящих на учете)
2.6.12	Дополнительное финансовое обеспечение медицинской помощи, оказанной лицам, застрахованным по обязательному медицинскому страхованию, в том числе с заболеванием и (или) подозрением на заболевание новой коронавирусной инфекцией (COVID-19), в рамках реализации территориальных программ обязательного медицинского страхования в 2021-2022 годах	министерство здравоохранения Приморского края	01.01.2020	31.12.2027	оказание медицинской помощи в соответствии с утвержденными порядками и стандартами	число пациентов в субъекте российской федерации больных новой коронавирусной инфекцией (сovid-2019), обеспеченных необходимыми лекарственными препаратами в амбулаторных условиях
2.6.13	Финансовое обеспечение территориальной программы обязательного медицинского страхования за счет начисленных пеней и штрафов, иных источников доходов	министерство здравоохранения Приморского края	01.01.2020	31.12.2027	финансовое обеспечение территориальной программы обязательного медицинского страхования	численность застрахованных по омс неработающих лиц
2.7	«Основное мероприятие «Внедрение современных информационных систем в учреждениях здравоохранения Приморского края»	министерство здравоохранения Приморского края	01.01.2020	31.12.2027	повышение эффективности функционирования системы здравоохранения путем создания механизмов взаимодействия медицинских организаций на основе единой государственной системы в сфере здравоохранения и внедрения цифровых технологий и платформенных решений до, формирующих единый цифровой контур здравоохранения; доля отделений (станций и подстанций) государственных и муниципальных медицинских организаций Приморского края, обеспечивающих оказание скорой и неотложной медицинской помощи подключенных к централизованной системе (подсистеме) «управления скорой и неотложной медицинской помощью» Приморского края, составит 100% к 2027 году, доля отделений государственных и муниципальных медицинских организаций Приморского края, обеспечивающих оказание скорой и неотложной медицинской помощи, подключенных у централизованной системе (подсистеме) «управление скорой и неотложной медицинской помощью (в части управления санитарной авиацией)» Приморского края составит 100 процентов к 2027 году	доля отделений (станций и подстанций) государственных и муниципальных медицинских организаций Приморского края, обеспечивающих оказание скорой и неотложной медицинской помощи подключенных к централизованной системе (подсистеме) «управления скорой и неотложной медицинской помощью» Приморского края, доля отделений государственных и муниципальных медицинских организаций Приморского края, обеспечивающих оказание скорой и неотложной медицинской помощи подключенных к централизованной системе (подсистеме) «управления скорой и неотложной медицинской помощью (в части управления санитарной авиацией)» Приморского края
2.7.1	Создание защищенных мобильных и стационарных автоматизированных рабочих мест в краевых государственных учреждениях здравоохранения Приморского края, оказывающих скорую медицинскую помощь	министерство здравоохранения Приморского края	01.01.2020	31.12.2027	повышение эффективности функционирования системы здравоохранения путем создания механизмов взаимодействия медицинских организаций на основе единой государственной системы в сфере здравоохранения и внедрения цифровых технологий и платформенных решений, формирующих единый цифровой контур здравоохранения; 100% к 2027 году, доля отделений государственных и муниципальных медицинских организаций Приморского края, обеспечивающих оказание скорой и неотложной медицинской помощи, подключенных у централизованной системе (подсистеме) «управление скорой и неотложной медицинской помощью (в части управления санитарной авиацией)» Приморского края составит 100 процентов к 2027 году	доля отделений (станций и подстанций) государственных и муниципальных медицинских организаций Приморского края, обеспечивающих оказание скорой и неотложной медицинской помощи подключенных к централизованной системе (подсистеме) «управления скорой и неотложной медицинской помощью» Приморского края, доля отделений государственных и муниципальных медицинских организаций Приморского края, обеспечивающих оказание скорой и неотложной медицинской помощи подключенных к централизованной системе (подсистеме) «управления скорой и неотложной медицинской помощью (в части управления санитарной авиацией)» Приморского края
2.7.2	Обеспечение каналами связи доступа к информационно-телекоммуникационной сети «Интернет»	министерство здравоохранения Приморского края	01.01.2020	31.12.2027	улучшение материально-технической базы ЛПУ; доля площадок медицинских организаций, обеспеченных широкополосным доступом в сеть интернет (абонентская плата) составит 100% к 2027 году, количество информационных комплексов и систем, бесперебойное функционирование которых обеспечено технической поддержкой, составит 17,0 шт. к 2027 году	доля площадок медицинских организаций, обеспеченных широкополосным доступом в сеть интернет (абонентская плата), количество информационных комплексов и систем, бесперебойное функционирование которых обеспечено технической поддержкой
2.7.3	Реализация мероприятий по техническому сопровождению и доработке информационных систем в здравоохранении	министерство здравоохранения Приморского края	01.01.2020	31.12.2027	развитие информационных технологий в здравоохранении., развитие информационных технологий в здравоохранении., развитие информационных технологий в здравоохранении.	число граждан Приморского края, воспользовавшихся услугами (сервисами) в личном кабинете пациента "Мое здоровье" на едином портале государственных услуг и функций в отчетном году, доля медицинских организаций государственной и муниципальной систем здравоохранения Приморского края, использующих медицинские информационные системы для организации и оказания медицинской помощи гражданам, обеспечивающих информационное взаимодействие с Егисз, доля отделений (станций и подстанций) государственных и муниципальных медицинских организаций Приморского края, обеспечивающих оказание скорой и неотложной медицинской помощи подключенных к централизованной системе (подсистеме) «управления скорой и неотложной медицинской помощью» Приморского края, доля отделений государственных и муниципальных медицинских организаций Приморского края, обеспечивающих оказание скорой и неотложной медицинской помощи подключенных к централизованной системе (подсистеме) «управления скорой и неотложной медицинской помощью (в части управления санитарной авиацией)» Приморского края

№п/п	Наименование подпрограммы, программы, принятой в соответствии с требованиями федерального законодательства в сфере реализации государственной программы	Ответственный исполнитель, соисполнители	Срок реализации		Ожидаемый непосредственный результат (краткое описание)	Связь с показателями государственной программы
			дата начала реализации	дата начала реализации		
1	2	3	4	5	6	7
2.7.4	Обеспечение функционирования центра обработки данных	министерство здравоохранения Приморского края	01.01.2020	31.12.2027	развитие информационных технологий в здравоохранении., развитие информационных технологий в здравоохранении., развитие информационных технологий в здравоохранении., развитие информационных технологий в здравоохранении.	число граждан Приморского края, воспользовавшихся услугами (сервисами) в личном кабинете пациента "Мое здоровье" на едином портале государственных услуг и функций в отчетном году, доля медицинских организаций государственной и муниципальной систем здравоохранения Приморского края, использующих медицинские информационные системы для организации и оказания медицинской помощи гражданам, обеспечивающих информационное взаимодействие с Егисз, доля отделений (станций и подстанций) государственных и муниципальных медицинских организаций Приморского края, обеспечивающих оказание скорой и неотложной медицинской помощи подключенных к централизованной системе (подсистеме) «управления скорой и неотложной медицинской помощью» Приморского края, доля отделений государственных и муниципальных медицинских организаций Приморского края, обеспечивающих оказание скорой и неотложной медицинской помощи подключенных к централизованной системе (подсистеме) «управления скорой и неотложной медицинской помощью (в части управления санитарной авиацией)» Приморского края
2.7.5	Развитие региональных информационных систем здравоохранения Приморского края	министерство здравоохранения Приморского края	01.01.2020	31.12.2027	развитие информационных технологий в здравоохранении., развитие информационных технологий в здравоохранении., развитие информационных технологий в здравоохранении., развитие информационных технологий в здравоохранении.	число граждан Приморского края, воспользовавшихся услугами (сервисами) в личном кабинете пациента "Мое здоровье" на едином портале государственных услуг и функций в отчетном году, доля медицинских организаций государственной и муниципальной систем здравоохранения Приморского края, использующих медицинские информационные системы для организации и оказания медицинской помощи гражданам, обеспечивающих информационное взаимодействие с Егисз, доля отделений (станций и подстанций) государственных и муниципальных медицинских организаций Приморского края, обеспечивающих оказание скорой и неотложной медицинской помощи подключенных к централизованной системе (подсистеме) «управления скорой и неотложной медицинской помощью» Приморского края, доля отделений государственных и муниципальных медицинских организаций Приморского края, обеспечивающих оказание скорой и неотложной медицинской помощи подключенных к централизованной системе (подсистеме) «управления скорой и неотложной медицинской помощью (в части управления санитарной авиацией)» Приморского края
2.7.6	Развитие информационно-технологической инфраструктуры медицинской организации	министерство здравоохранения Приморского края	01.01.2020	31.12.2027	развитие информационных технологий в здравоохранении., развитие информационных технологий в здравоохранении., развитие информационных технологий в здравоохранении., развитие информационных технологий в здравоохранении.	число граждан Приморского края, воспользовавшихся услугами (сервисами) в личном кабинете пациента "Мое здоровье" на едином портале государственных услуг и функций в отчетном году, доля медицинских организаций государственной и муниципальной систем здравоохранения Приморского края, использующих медицинские информационные системы для организации и оказания медицинской помощи гражданам, обеспечивающих информационное взаимодействие с Егисз, доля отделений (станций и подстанций) государственных и муниципальных медицинских организаций Приморского края, обеспечивающих оказание скорой и неотложной медицинской помощи подключенных к централизованной системе (подсистеме) «управления скорой и неотложной медицинской помощью» Приморского края, доля отделений государственных и муниципальных медицинских организаций Приморского края, обеспечивающих оказание скорой и неотложной медицинской помощи подключенных к централизованной системе (подсистеме) «управления скорой и неотложной медицинской помощью (в части управления санитарной авиацией)» Приморского края
2.8	Федеральный проект «Борьба с сердечно-сосудистыми заболеваниями»	министерство здравоохранения Приморского края	01.01.2020	31.12.2027	смертность от инфаркта миокарда составит 73,10 на 100 тыс. населения к 2027 году, смертность от острого нарушения мозгового кровообращения составит 95,10 на 100 тыс. населения к 2027 году, снижение смертности от болезней системы кровообращения; больничная летальность от инфаркта миокарда составит 7,9% к 2024 году, снижение смертности от болезней системы кровообращения; больничная летальность от острого нарушения мозгового кровообращения составит 13,9% к 2024 году, снижение смертности от болезней системы кровообращения, внедрение и увеличение объемов применения высокоэффективных методов лечения; количество рентгенэндоваскулярных вмешательств в лечебных целях составит 3,96 тыс. ед. к 2024 году, совершенствование организации службы скорой медицинской помощи; доля профильных госпитализаций пациентов с острыми нарушениями мозгового кровообращения, доставленных автомобилями скорой медицинской помощи составит 95% к 2027 году	смертность от инфаркта миокарда, смертность от острого нарушения мозгового кровообращения, больничная летальность от инфаркта миокарда, больничная летальность от острого нарушения мозгового кровообращения, количество рентгенэндоваскулярных вмешательств в лечебных целях, доля профильных госпитализаций пациентов с острыми нарушениями мозгового кровообращения, доставленных автомобилями скорой медицинской помощи
2.8.1	Оснащение оборудованием региональных сосудистых центров и первичных сосудистых отделений	министерство здравоохранения Приморского края	01.01.2020	31.12.2027	снижение смертности от болезней системы кровообращения; больничная летальность от инфаркта миокарда составит 7,9% к 2024 году, снижение смертности от болезней системы кровообращения; больничная летальность от острого нарушения мозгового кровообращения составит 13,9% к 2024 году, снижение смертности от болезней системы кровообращения;	больничная летальность от инфаркта миокарда, больничная летальность от острого нарушения мозгового кровообращения, летальность больных с болезнями системы кровообращения среди лиц с болезнями системы кровообращения, состоящих под диспансерным наблюдением (умершие от бск / число лиц с бск, состоящих под диспансерным наблюдением), убывающий
2.8.2	Обеспечение профилактики развития сердечно-сосудистых заболеваний и сердечно-сосудистых осложнений у пациентов высокого риска, находящихся на диспансерном наблюдении	министерство здравоохранения Приморского края	01.01.2020	31.12.2027	совершенствование организации службы скорой медицинской помощи; доля профильных госпитализаций пациентов с острыми нарушениями мозгового кровообращения, доставленных автомобилями скорой медицинской помощи составит 95% к 2027 году, снижение смертности от болезней системы кровообращения, внедрение и увеличение объемов применения высокоэффективных методов лечения; количество рентгенэндоваскулярных вмешательств в лечебных целях составит 3,96 тыс. ед. к 2024 году, снижение смертности от острого нарушения мозгового кровообращения до 95,10 на 100 тысяч населения к 2027 году, совершенствование организации диспансерного наблюдения больных с сердечно-сосудистыми заболеваниями, снижение смертности от болезней системы кровообращения,	доля профильных госпитализаций пациентов с острыми нарушениями мозгового кровообращения, доставленных автомобилями скорой медицинской помощи, количество рентгенэндоваскулярных вмешательств в лечебных целях, смертность от острого нарушения мозгового кровообращения, доля лиц с болезнями системы кровообращения, состоящих под диспансерным наблюдением, получивших в текущем году медицинские услуги в рамках диспансерного наблюдения от всех пациентов с болезнями системы кровообращения, состоящих под диспансерным наблюдением, возражающий, доля лиц, которые перенесли острое нарушение мозгового кровообращения, инфаркта миокарда, а также которым были выполнены аортокоронарное шунтирование, ангиопластика коронарных артерий со стентированием и катетерная абляция по поводу сердечно-сосудистых заболеваний, бесплатно получавших в отчетном году необходимые лекарственные препараты в амбулаторных условиях, возражающий

№п/п	Наименование подпрограммы, программы, принятой в соответствии с требованиями федерального законодательства в сфере реализации государственной программы	Ответственный исполнитель, соисполнители	Срок реализации		Ожидаемый непосредственный результат (краткое описание)	Связь с показателями государственной программы
			дата начала реализации	дата начала реализации		
1	2	3	4	5	6	7
					<p>Приморского края, оказывающих медицинскую помощь, которые передают сведения о созданных электронных медицинских документах в подсистему «реестр электронных медицинских документов» Егисз, составит 100 процентов к 2027 году, 780 государственных и муниципальных медицинских организаций, и их структурных подразделений (включая ФАП и ФП, подключенных к сети интернет) Приморского края, оказывающих медицинскую помощь, которые передают сведения о созданных электронных медицинских документах в подсистему «реестр электронных медицинских документов» Егисз, составит к 2027 году, доля медицинских организаций государственной и муниципальной систем здравоохранения, подключенных к централизованным подсистемам государственных информационных систем в сфере здравоохранения субъектов российской федерации, составит 100 процентов к 2027 году, доля государственных и муниципальных медицинских организаций, и их структурных подразделений (включая ФАП и ФП, подключенных к сети интернет) Приморского края, подключенных к централизованной системе (подсистеме) «телемедицинские консультации» Приморского края, составит 100 процентов к 2027 году, 844 государственных и муниципальных медицинских организаций, и их структурных подразделений (включая ФАП и ФП, подключенных к сети интернет) Приморского края, подключенных к централизованной системе (подсистеме) «телемедицинские консультации» Приморского края, составит к 2024 году, доля государственных и муниципальных медицинских организаций, и их структурных подразделений общего профиля и сердечно-сосудистых центров, участвующих в оказании медицинской помощи, подключенных к централизованной системе (подсистеме) «организация оказания медицинской помощи больным сердечно-сосудистыми заболеваниями» Приморского края, составит 100 процентов к 2025 году, 220 государственных и муниципальных медицинских организаций, и их структурных подразделений общего профиля и сердечно-сосудистых центров, участвующих в оказании медицинской помощи, подключенных к централизованной системе (подсистеме) «организация оказания медицинской помощи больным сердечно-сосудистыми заболеваниями» Приморского края, составит к 2024 году, доля государственных и муниципальных медицинских организаций, и их структурных подразделений, участвующих в оказании медицинской помощи больным онкологическими заболеваниями, подключенных к централизованной системе (подсистеме) «организация оказания медицинской помощи больным онкологическими заболеваниями» Приморского края, , 863 государственных и муниципальных медицинских организаций, и их структурных подразделений (включая ФАП и ФП, подключенных к сети интернет) Приморского края, оказывающих медицинскую помощь, которые передают структурированные электронные медицинские документы в подсистему «региональная интегрированная электронная медицинская карта», составит к 2027 году, 473 государственных и муниципальных медицинских организаций Приморского края, подключенных к централизованной системе (подсистеме) «центральный архив медицинских изображений» Приморского края, составит к 2027 году, 142 клинико-диагностических лаборатории государственных и муниципальных медицинских организаций Приморского края, подключенных к централизованной системе (подсистеме) «лабораторные исследования» Приморского края», составит к 2024 году, доля медицинских организаций государственной и муниципальной систем здравоохранения Приморского края, обеспечивающих преемственность оказания медицинской помощи гражданам путем организации информационного взаимодействия с централизованными подсистемами государственных информационных систем в сфере здравоохранения субъектов российской федерации, составит 100 процентов к 2027 году, повышение эффективности функционирования системы здравоохранения путем создания механизмов взаимодействия медицинских организаций на основе единой государственной системы в сфере здравоохранения и внедрения цифровых технологий и платформенных решений, формирующих единый цифровой контур здравоохранения; доля государственных и муниципальных медицинских организаций, и их структурных подразделений (включая ФАП и ФП, подключенных к сети интернет), оказывающих медицинскую помощь, подключенных к государственным информационным системам в сфере здравоохранения Приморского края соответствующим требованиям Минздрава России, составит 100% к 2027 году</p>	
2.10.1	Обеспечение краевых государственных учреждений здравоохранения каналами связи доступа к информационно-телекоммуникационной сети Интернет	министерство здравоохранения Приморского края	01.01.2020	31.12.2021	<p>повышение эффективности функционирования системы здравоохранения путем создания механизмов взаимодействия медицинских организаций на основе единой государственной системы в сфере здравоохранения и внедрения цифровых технологий и платформенных решений, формирующих единый цифровой контур здравоохранения; доля государственных и муниципальных медицинских организаций, и их структурных подразделений (включая ФАП и ФП, подключенных к сети интернет), оказывающих медицинскую помощь, подключенных к государственным информационным системам в сфере здравоохранения Приморского края соответствующим требованиям Минздрава России, составит 100% к 2027 году</p>	доля государственных и муниципальных медицинских организаций, и их структурных подразделений (включая ФАП и ФП, подключенных к сети интернет), оказывающих медицинскую помощь, подключенных к государственным информационным системам в сфере здравоохранения Приморского края соответствующим требованиям Минздрава России
2.10.2	Создание единого цифрового контура в здравоохранении на основе единой государственной информационной системы здравоохранения	министерство здравоохранения Приморского края	01.01.2020	31.12.2027	<p>число граждан Приморского края, воспользовавшихся услугами (сервисами) в личном кабинете пациента "мое здоровье" на едином портале государственных услуг и функций в отчетном году, составит 610,64 тыс. человек к 2027 году, доля случаев оказания медицинской помощи, по которым предоставлены электронные медицинские документы в подсистеме Егисз за период, составит 100% к 2027 году, доля случаев оказания медицинской помощи, по которым предоставлены электронные медицинские документы в подсистеме Егисз за период, составит 100% к 2027 году, доля государственных и муниципальных медицинских организаций, и их структурных подразделений (включая ФАП и ФП, подключенных к сети интернет) Приморского края, оказывающих амбулаторно-поликлиническую помощь и осуществляющих первичный прием граждан, подключенных к централизованной системе (подсистеме) «управление потоками пациентов» Приморского края», составит 100 процентов к 2027 году, доля государственных и муниципальных медицинских организаций, и их структурных подразделений (включая ФАП и ФП, подключенных к сети интернет) Приморского края, подключенных к централизованной системе (подсистеме) «лабораторные исследования» Приморского края», составит 100 процентов к 2027 году, доля государственных и муниципальных медицинских организаций Приморского края, обеспечивающих информационное взаимодействие с информационными системами учреждений медико-социальной экспертизы для обмена документами в электронном виде, при направлении гражданина на медико-социальную экспертизу, составит 100 процентов к 2027 году, доля государственных и муниципальных медицинских организаций Приморского края, обеспечивающих информационное взаимодействие с информационными системами фонда социального страхования в электронном виде, составит 100 процентов к 2027 году, доля медицинских организаций государственной и муниципальной систем здравоохранения, подключенных к централизованным подсистемам государственных информационных систем в сфере здравоохранения</p>	число граждан Приморского края, воспользовавшихся услугами (сервисами) в личном кабинете пациента "мое здоровье" на едином портале государственных услуг и функций в отчетном году, доля граждан, являющихся пользователями епгу, которым доступны электронные медицинские документы в личном кабинете пациента «мое здоровье» по факту оказания медицинской помощи за период, доля случаев оказания медицинской помощи, по которым предоставлены электронные медицинские документы в подсистеме Егисз за период, доля государственных и муниципальных медицинских организаций, и их структурных подразделений (включая ФАП и ФП, подключенных к сети интернет) Приморского края, оказывающих амбулаторно-поликлиническую помощь и осуществляющих первичный прием граждан, подключенных к централизованной системе (подсистеме) «управление потоками пациентов» Приморского края», доля государственных и муниципальных медицинских организаций, и их структурных подразделений (включая ФАП и ФП, подключенных к сети интернет) Приморского края, подключенных к централизованной системе (подсистеме) «лабораторные исследования» Приморского края», доля государственных и муниципальных медицинских организаций Приморского края, обеспечивающих информационное взаимодействие с информационными системами учреждений медико-социальной экспертизы для обмена документами в электронном виде, при направлении гражданина на медико-социальную экспертизу, доля государственных и муниципальных медицинских организаций Приморского края, обеспечивающих информационное взаимодействие с информационными системами фонда социального страхования в электронном виде, доля медицинских

№п/п	Наименование подпрограммы, программы, принятой в соответствии с требованиями федерального законодательства в сфере реализации государственной программы	Ответственный исполнитель, соисполнители	Срок реализации		Ожидаемый непосредственный результат (краткое описание)	Связь с показателями государственной программы
			дата начала реализации	дата начала реализации		
1	2	3	4	5	6	7
					<p>субъектов российской федерации, составит 100 процентов к 2027 году, доля государственных и муниципальных медицинских организаций, и их структурных подразделений (включая ФАП и ФП, подключенных к сети интернет) Приморского края, подключенных к централизованной системе (подсистеме) «телемедицинские консультации» Приморского края, составит 100 процентов к 2027 году, доля государственных и муниципальных медицинских организаций, и их структурных подразделений общего профиля и сердечно-сосудистых центров, участвующих в оказании медицинской помощи, подключенных к централизованной системе (подсистеме) «организация оказания медицинской помощи больным сердечно-сосудистыми заболеваниями» Приморского края, составит 100 процентов к 2025 году, доля государственных и муниципальных медицинских организаций, и их структурных подразделений, участвующих в оказании медицинской помощи больным онкологическими заболеваниями, подключенных к централизованной системе (подсистеме) «организация оказания медицинской помощи больным онкологическими заболеваниями» Приморского края, составит 100 процентов к 2027 году, доля государственных и муниципальных медицинских организаций, и их структурных подразделений (включая ФАП и ФП, подключенных к сети интернет) Приморского края, участвующих в оказании медицинской помощи, подключенных к централизованной системе (подсистеме) «организация оказания профилактической медицинской помощи (диспансеризация, диспансерное наблюдение, профилактические осмотры)» Приморского края, составит 100 процентов к 2024 году, доля государственных и муниципальных медицинских организаций, и их структурных подразделений, участвующих в оказании медицинской помощи беременным женщинам, подключенных к централизованной системе (подсистеме) «организация оказания медицинской помощи по профилям «акушерство и гинекология» и «неонатология» (мониторинг беременных)» Приморского края, составит 100 процентов к 2024 году, доля государственных и муниципальных медицинских организаций, и их структурных подразделений (включая ФАП и ФП, подключенных к сети интернет) Приморского края, оказывающих медицинскую помощь, которые передают структурированные электронные медицинские документы в подсистему «региональная интегрированная электронная медицинская карта», составит 100 процентов к 2027 году, доля государственных и муниципальных медицинских организаций Приморского края, подключенных к централизованной системе (подсистеме) «центральный архив медицинских изображений» Приморского края, составит 100 процентов к 2027 году, доля клинико-диагностических лабораторий государственных и муниципальных медицинских организаций Приморского края, подключенных к централизованной системе (подсистеме) «лабораторные исследования» Приморского края», составит 100 процентов к 2027 году</p>	<p>организаций государственной и муниципальной систем здравоохранения, подключенных к централизованным подсистемам государственных информационных систем в сфере здравоохранения субъектов российской федерации, доля государственных и муниципальных медицинских организаций, и их структурных подразделений (включая ФАП и ФП, подключенных к сети интернет) Приморского края, подключенных к централизованной системе (подсистеме) «телемедицинские консультации» Приморского края, доля государственных и муниципальных медицинских организаций, и их структурных подразделений общего профиля и сердечно-сосудистых центров, участвующих в оказании медицинской помощи, подключенных к централизованной системе (подсистеме) «организация оказания медицинской помощи больным сердечно-сосудистыми заболеваниями» Приморского края, доля государственных и муниципальных медицинских организаций, и их структурных подразделений, участвующих в оказании медицинской помощи больным онкологическими заболеваниями, подключенных к централизованной системе (подсистеме) «организация оказания медицинской помощи больным онкологическими заболеваниями» Приморского края, доля государственных и муниципальных медицинских организаций, и их структурных подразделений (включая ФАП и ФП, подключенных к сети интернет) Приморского края, участвующих в оказании медицинской помощи, подключенных к централизованной системе (подсистеме) «организация оказания профилактической медицинской помощи (диспансеризация, диспансерное наблюдение, профилактические осмотры)» Приморского края, доля государственных и муниципальных медицинских организаций, и их структурных подразделений, участвующих в оказании медицинской помощи беременным женщинам, подключенных к централизованной системе (подсистеме) «организация оказания медицинской помощи по профилям «акушерство и гинекология» и «неонатология» (мониторинг беременных)» Приморского края, доля государственных и муниципальных медицинских организаций, и их структурных подразделений (включая ФАП и ФП, подключенных к сети интернет) Приморского края, оказывающих медицинскую помощь, которые передают структурированные электронные медицинские документы в подсистему «региональная интегрированная электронная медицинская карта», доля государственных и муниципальных медицинских организаций Приморского края, подключенных к централизованной системе (подсистеме) «центральный архив медицинских изображений» Приморского края, доля клинико-диагностических лабораторий государственных и муниципальных медицинских организаций Приморского края, подключенных к централизованной системе (подсистеме) «лабораторные исследования» Приморского края»</p>
2.10.3	Реализация мероприятий краевыми государственными учреждениями здравоохранения по техническому сопровождению и доработки информационных систем в здравоохранении	министерство здравоохранения Приморского края	01.01.2020	31.12.2027	<p>повышение эффективности функционирования системы здравоохранения путем создания механизмов взаимодействия медицинских организаций на основе единой государственной системы в сфере здравоохранения и внедрения цифровых технологий и платформенных решений, формирующих единый цифровой контур здравоохранения; доля медицинских организаций государственной и муниципальной систем здравоохранения Приморского края, обеспечивающих доступ гражданам к электронным медицинским документам в личном кабинете пациента "мое здоровье" на едином портале государственных услуг и функций, составит 100% к 2027 году, доля медицинских организаций государственной и муниципальной систем здравоохранения Приморского края, использующих медицинские информационные системы для организации и оказания медицинской помощи гражданам, обеспечивающих информационное взаимодействие с Егисз, составит 100,0% к 2027 году, доля государственных и муниципальных медицинских организаций, и их структурных подразделений (включая ФАП и ФП, подключенных к сети интернет) Приморского края, которые формируют реестр счетов об оказанной медицинской помощи на основании сведений электронных медицинских карт граждан, застрахованных в системе омс, составит 100,0% к 2027 году, доля автоматизированных рабочих мест медицинских работников государственных и муниципальных медицинских организаций Приморского края, подключенных к защищенной сети передачи данных Приморского края, составит 100,0% к 2027 году, доля медицинских работников, участвующих в оказании медицинской помощи, для которых организованы автоматизированные рабочие места, подключенные к медицинским информационным системам государственных и муниципальных медицинских организаций Приморского края, составит 100,0% к 2027 году, количество автоматизированных рабочих мест в государственных и муниципальных медицинских организациях Приморского края составит 9 900,0 ед. к 2027 году</p>	<p>доля медицинских организаций государственной и муниципальной систем здравоохранения Приморского края, обеспечивающих доступ гражданам к электронным медицинским документам в личном кабинете пациента "мое здоровье" на едином портале государственных услуг и функций, доля медицинских организаций государственной и муниципальной систем здравоохранения Приморского края, использующих медицинские информационные системы для организации и оказания медицинской помощи гражданам, обеспечивающих информационное взаимодействие с Егисз, доля государственных и муниципальных медицинских организаций, и их структурных подразделений (включая ФАП и ФП, подключенных к сети интернет) Приморского края, которые формируют реестр счетов об оказанной медицинской помощи на основании сведений электронных медицинских карт граждан, застрахованных в системе омс, доля автоматизированных рабочих мест медицинских работников государственных и муниципальных медицинских организаций Приморского края, подключенных к защищенной сети передачи данных Приморского края, доля медицинских работников, участвующих в оказании медицинской помощи, для которых организованы автоматизированные рабочие места, подключенные к медицинским информационным системам государственных и муниципальных медицинских организаций Приморского края, доля автоматизированных рабочих мест медицинских работников государственных и муниципальных медицинских организаций Приморского края, подключенных к защищенной сети передачи данных Приморского края, количество автоматизированных рабочих мест в государственных и муниципальных медицинских организациях Приморского края</p>
2.11	Федеральный проект «Старшее поколение»	министерство здравоохранения Приморского края	01.01.2020	31.12.2027	<p>увеличение ожидаемой продолжительности здоровой жизни до 67 лет; охват граждан старше трудоспособного возраста профилактическими осмотрами, включая диспансеризацию, составит 70,0 % к 2025 году, уровень госпитализации на геронтологические койки лиц старше 60 лет на 10 тысяч населения соответствующего возраста составит 52,1 % к 2025 году, доля лиц старше трудоспособного возраста, у которых выявлены заболевания и патологические состояния, находящиеся под диспансерным наблюдением, составит 90% к 2025 году</p>	<p>охват граждан старше трудоспособного возраста профилактическими осмотрами, включая диспансеризацию, уровень госпитализации на геронтологические койки лиц старше 60 лет на 10 тысяч населения соответствующего возраста, доля лиц старше трудоспособного возраста, у которых выявлены заболевания и патологические состояния, находящиеся под диспансерным наблюдением</p>
2.11.1	Проведение дополнительных скринингов лицам старше 65 лет, проживающим в сельской местности, на выявление отдельных социально-значимых неинфекционных заболеваний, оказывающих вклад в структуру смертности населения, с возможностью доставки данных лиц в медицинские организации	министерство здравоохранения Приморского края	01.01.2020	31.12.2021	<p>охват граждан старше трудоспособного возраста профилактическими осмотрами, включая диспансеризацию, составит 70,0 % к 2024 году, уровень госпитализации на геронтологические койки лиц старше 60 лет на 10 тысяч населения соответствующего возраста, составит 52,1 единицы к 2025 году, доля лиц старше трудоспособного возраста, у которых выявлены заболевания и патологические состояния, находящиеся под диспансерным наблюдением, составит 90,0% к 2025 году, обеспечение оптимальной доступности для населения (в том числе для жителей населенных пунктов, расположенных в отдаленных местностях) медицинских организаций, оказывающих первичную медико-санитарную помощь</p>	<p>охват граждан старше трудоспособного возраста профилактическими осмотрами, включая диспансеризацию, уровень госпитализации на геронтологические койки лиц старше 60 лет на 10 тысяч населения соответствующего возраста, доля лиц старше трудоспособного возраста, у которых выявлены заболевания и патологические состояния, находящиеся под диспансерным наблюдением, количество посещений при выездах мобильных медицинских бригад, оснащенных мобильными медицинскими комплексами, тыс. посещений на 1 мобильную медицинскую бригаду</p>
2.11.2	Проведение вакцинации против пневмококковой инфекции граждан старше трудоспособного возраста из групп риска, проживающих в организациях социального обслуживания	министерство здравоохранения Приморского края	01.01.2020	31.12.2027	<p>охват профилактическими прививками подлежащих контингентов по календарю профилактических прививок по эпидемическим показаниям составит 95% от числа подлежащих вакцинации к 2027 году, охват граждан старше трудоспособного возраста профилактическими осмотрами, включая диспансеризацию, составит 70,0% к 2025 году</p>	<p>охват профилактическими прививками подлежащих контингентов по календарю профилактических прививок по эпидемическим показаниям, охват граждан старше трудоспособного возраста профилактическими осмотрами, включая диспансеризацию</p>

№п/п	Наименование подпрограммы, программы, принятой в соответствии с требованиями федерального законодательства в сфере реализации государственной программы	Ответственный исполнитель, соисполнители	Срок реализации		Ожидаемый непосредственный результат (краткое описание)	Связь с показателями государственной программы
			дата начала реализации	дата начала реализации		
1	2	3	4	5	6	7
2.12	Федеральный проект «Укрепление общественного здоровья»	министерство здравоохранения Приморского края	01.01.2020	31.12.2027	снижение розничной продажи до 6,070 литров на душу населения к 2024 году	розничные продажи алкогольной продукции в приморском крае на душу населения
2.12.1	Формирование приверженности здоровому образу жизни с привлечением социально ориентированных некоммерческих организаций и волонтерских движений	министерство здравоохранения Приморского края	01.01.2020	31.12.2027	снижение розничной продажи до 6,070 литров на душу населения к 2024 году, заболеваемость ожирением в приморском крае снизится до 112,7 на 100 тысяч населения	розничные продажи алкогольной продукции в приморском крае на душу населения, заболеваемость ожирением в приморском крае
3	Подпрограмма «Развитие кадрового потенциала»	министерство здравоохранения Приморского края, Территориальный фонд обязательного медицинского страхования Приморского края	01.01.2020	31.12.2027	укомплектованность медицинских учреждений кадрами врачебных должностей, оказывающих медицинскую помощь в амбулаторных условиях, составит 90,9 % к 2027 году, укомплектованность медицинских учреждений кадрами должностей среднего медицинского образования, оказывающих медицинскую помощь в амбулаторных условиях, составит 95 % к 2027 году, повышение обеспеченности медицинских учреждений кадрами врачебных должностей, составит 38,5 на 10 тыс. населения к 2024 года, повышение обеспеченности медицинских учреждений врачами, оказывающих медицинскую помощь в амбулаторных условиях, составит 21,3 на 10 тыс. населения к 2027 году, повышение качества медицинского обслуживания; доля специалистов, допущенных к профессиональной деятельности через процедуру аккредитации, от общего количества работающих специалистов, составит 83,10 % к 2024 году	укомплектованность медицинских организаций, оказывающих медицинскую помощь в амбулаторных условиях (доля занятых физическими лицами должностей от общего количества должностей в медицинских учреждениях, оказывающих медицинскую помощь в амбулаторных условиях), % нарастающим итогом: врачами, укомплектованность медицинских организаций, оказывающих медицинскую помощь в амбулаторных условиях (доля занятых физическими лицами должностей от общего количества должностей в медицинских учреждениях, оказывающих медицинскую помощь в амбулаторных условиях), % нарастающим итогом: средними медицинскими работниками, обеспеченность врачами, работающими в государственных медицинских организациях Приморского края, обеспеченность населения врачами, оказывающими первичную медико-санитарную помощь, доля специалистов, допущенных к профессиональной деятельности через процедуру аккредитации, от общего количества работающих специалистов
3.1	«Основное мероприятие «Обеспечение деятельности, развитие и укрепление материально-технической базы профессиональных образовательных учреждений»	министерство здравоохранения Приморского края	01.01.2020	31.12.2027	укомплектованность медицинских учреждений кадрами со средним медицинским образованием, составит 69,20% к 2024 году	обеспеченность средними медицинскими работниками, работающими в государственных медицинских организациях Приморского края
3.1.1	Реализация образовательных программ среднего профессионального образования и дополнительных профессиональных программ повышения квалификации	министерство здравоохранения Приморского края	01.01.2020	31.12.2027	укомплектованность медицинских учреждений кадрами со средним медицинским образованием, составит 69,20% к 2024 году	обеспеченность средними медицинскими работниками, работающими в государственных медицинских организациях Приморского края
3.1.2	Обеспечение видеонаблюдения и иные мероприятия, направленные на защищенность объектов (территорий) краевых государственных учреждений Приморского края	министерство здравоохранения Приморского края	01.01.2020	31.12.2027	снижение рисков и предотвращение проведения террористических актов на территории краевых государственных организаций здравоохранения, профилактика противоправных действий сотрудников и пациентов медицинских организаций; количество краевых государственных организаций здравоохранения, в которых проведены мероприятия, связанные с обеспечением видеонаблюдения и иных мероприятий, направленных на защищенность их объектов (территорий), составит 171 к 2027 году	количество краевых государственных организаций здравоохранения, в которых проведены мероприятия, связанные с обеспечением видеонаблюдения и иных мероприятий, направленных на защищенность их объектов (территорий)
3.1.3	Организация питания обучающихся в краевых государственных профессиональных образовательных учреждениях, проживающих в общежитии	министерство здравоохранения Приморского края	01.01.2020	31.12.2027	укомплектованность медицинских учреждений кадрами должностей среднего медицинского образования, оказывающих медицинскую помощь в амбулаторных условиях, составит 69,2 на 10 тыс. населения к 2024 году	обеспеченность средними медицинскими работниками, работающими в государственных медицинских организациях Приморского края
3.1.4	Стипендии учащимся краевых государственных бюджетных учреждений среднего профессионального образования	министерство здравоохранения Приморского края	01.01.2020	31.12.2027	укомплектованность медицинских учреждений кадрами должностей среднего медицинского образования, оказывающих медицинскую помощь в амбулаторных условиях, составит 95,0% к 2027 году	укомплектованность медицинских организаций, оказывающих медицинскую помощь в амбулаторных условиях (доля занятых физическими лицами должностей от общего количества должностей в медицинских учреждениях, оказывающих медицинскую помощь в амбулаторных условиях), % нарастающим итогом: средними медицинскими работниками
3.1.5	Мероприятия по обеспечению требований пожарной безопасности в краевых государственных учреждениях Приморского края	министерство здравоохранения Приморского края	01.01.2020	31.12.2027	снижение рисков возникновения пожаров в зданиях и помещениях медицинских организаций, обеспечение безопасного пребывания работников и пациентов; количество краевых государственных организаций здравоохранения, в которых проведены мероприятия, связанные с обеспечением требований пожарной безопасности, составит 75 к 2027 году	количество краевых государственных организаций здравоохранения, в которых проведены мероприятия, связанные с обеспечением требований пожарной безопасности
3.1.6	Социальное обеспечение детей-сирот и детей, оставшихся без попечения родителей, и лиц из числа детей-сирот и детей, оставшихся без попечения родителей	министерство здравоохранения Приморского края	01.01.2020	31.12.2027	обеспечение социальной защищенности детей-сирот; охват диспансеризацией детей-сирот детей, находящихся в трудной жизненной ситуации, пребывающих в стационарных учреждениях системы, составит 100% к 2027 году	укомплектованность медицинских организаций, оказывающих медицинскую помощь детям (доля занятых физическими лицами должностей от общего количества должностей в медицинских организациях, оказывающих медицинскую помощь в амбулаторных условиях), нарастающим итогом: врачами педиатрами, возрастающий
3.1.7	Приобретение краевыми государственными учреждениями особо ценного движимого имущества	министерство здравоохранения Приморского края	01.01.2020	31.12.2027	139 приобретенных и установленных фельдшерско-акушерских пунктов к 2027 году, закупка 291 штуки санитарного автотранспорта к 2027 году	количество приобретенных и установленных фельдшерско-акушерских пунктов, количество закупленного санитарного автотранспорта
3.1.8	Проведение работ по капитальному ремонту за счет средств краевого бюджета	министерство здравоохранения Приморского края	01.01.2020	31.12.2027	улучшение материально-технической базы ЛПУ. к 2027 году планируется провести капитальный ремонт (реконструкцию) на 75 объектах здравоохранения Приморского края, улучшение материально-технической базы ЛПУ. к 2027 году планируемая доля составит 23,00 %.	количество объектов здравоохранения Приморского края, в которых проведен капитальный ремонт (реконструкция), доля краевых государственных учреждений здравоохранения, здания которых находятся в аварийном состоянии или требуют капитального ремонта, в общем количестве краевых государственных учреждений здравоохранения
3.1.9	Обеспечение требований пожарной безопасности в краевых государственных организациях здравоохранения	министерство здравоохранения Приморского края	01.01.2020	31.12.2027	снижение рисков возникновения пожаров в зданиях и помещениях медицинских организаций, обеспечение безопасного пребывания работников и пациентов. к 2027 году планируется проведение мероприятий, связанных с обеспечением требований пожарной безопасности, в 75 учреждении.	количество краевых государственных организаций здравоохранения, в которых проведены мероприятия, связанные с обеспечением требований пожарной безопасности
3.2	«Основное мероприятие «Социальная поддержка работников краевых государственных учреждений»	министерство здравоохранения Приморского края	01.01.2020	31.12.2027	укомплектованность медицинских учреждений кадрами врачебных должностей, оказывающих медицинскую помощь; обеспеченность врачами, работающими в государственных медицинских организациях Приморского края, составит 38,50 на 10 тыс. населения к 2024 году	обеспеченность врачами, работающими в государственных медицинских организациях Приморского края
3.2.1	Предоставление мер социальной поддержки педагогическим работникам краевых государственных образовательных организаций	министерство здравоохранения Приморского края	01.01.2020	31.12.2027	обеспечение социальной защищенности; обеспеченность врачами, работающими в государственных медицинских организациях Приморского края, составит 38,5 на 10 тыс. населения к 2024 году	обеспеченность врачами, работающими в государственных медицинских организациях Приморского края
3.2.2	Единовременные пособия в случае гибели работников краевых государственных учреждений здравоохранения при исполнении ими трудовых обязанностей или профессионального долга во время оказания медицинской помощи или проведения научных исследований	министерство здравоохранения Приморского края	01.01.2020	31.12.2027	укомплектованность медицинских учреждений кадрами врачебных должностей, оказывающих медицинскую помощь. к 2024 году обеспеченность врачами, работающими в государственных медицинских организациях Приморского края, составит 38,50 на 10 тысяч населения	обеспеченность врачами, работающими в государственных медицинских организациях Приморского края
3.2.3	Единовременные компенсационные выплаты медицинским работникам (врачам, фельдшерам, а также акушеркам и медицинским сестрам фельдшерских и фельдшерско-акушерских пунктов), прибывшим (переехавшим) на работу в сельские населенные пункты либо рабочие поселки, либо поселки городского типа, либо города с населением до 50 тысяч человек	министерство здравоохранения Приморского края	01.01.2020	31.12.2027	укомплектованность медицинских учреждений кадрами врачебных должностей, оказывающих медицинскую помощь. к 2024 году обеспеченность врачами, работающими в государственных медицинских организациях Приморского края, составит 38,50 на 10 тысяч населения	обеспеченность врачами, работающими в государственных медицинских организациях Приморского края

№п/п	Наименование подпрограммы, программы, принятой в соответствии с требованиями федерального законодательства в сфере реализации государственной программы	Ответственный исполнитель, соисполнители	Срок реализации		Ожидаемый непосредственный результат (краткое описание)	Связь с показателями государственной программы
			дата начала реализации	дата начала реализации		
1	2	3	4	5	6	7
3.3	«Основное мероприятие «Организация дополнительного профессионального образования медицинских работников по программам повышения квалификации, а также по приобретению и проведению ремонта медицинского оборудования»	министерство здравоохранения Приморского края	01.01.2020	31.12.2027	обеспечение возможностью непрерывного образования медицинских работников; число специалистов, вовлеченных в систему непрерывного образования медицинских работников, в том числе с использованием дистанционных образовательных технологий в приморском крае, составит 19 190,0 чел. к 2024 году	число специалистов, вовлеченных в систему непрерывного образования медицинских работников, в том числе с использованием дистанционных образовательных технологий в приморском крае
3.3.1	Финансовое обеспечение мероприятий по организации дополнительного профессионального образования медицинских работников по программам повышения квалификации, а также по приобретению и проведению ремонта медицинского оборудования	министерство здравоохранения Приморского края	01.01.2020	31.12.2027	качественное предоставление медицинской помощи; доля специалистов, допущенных к профессиональной деятельности через процедуру аккредитации, от общего количества работающих специалистов, составит 83,1% к 2024 году, обеспечение возможностью непрерывного образования медицинских работников; число специалистов, вовлеченных в систему непрерывного образования медицинских работников, в том числе с использованием дистанционных образовательных технологий в приморском крае, составит 19 190,0 чел. к 2024 году	доля специалистов, допущенных к профессиональной деятельности через процедуру аккредитации, от общего количества работающих специалистов, число специалистов, вовлеченных в систему непрерывного образования медицинских работников, в том числе с использованием дистанционных образовательных технологий в приморском крае
3.4	Федеральный проект «Обеспечение медицинских организаций системы здравоохранения квалифицированными кадрами»	министерство здравоохранения Приморского края	01.01.2020	31.12.2027	качественное предоставление медицинской помощи; число специалистов, вовлеченных в систему непрерывного образования медицинских работников, в том числе с использованием дистанционных образовательных технологий в приморском крае, составит 19 190,0 человек к 2024 году, обеспеченность населения врачами, оказывающими медицинскую помощь в амбулаторных условиях, составит 21,3 на 10 тысяч населения к 2027 году	число специалистов, вовлеченных в систему непрерывного образования медицинских работников, в том числе с использованием дистанционных образовательных технологий в приморском крае, обеспеченность населения врачами, оказывающими первичную медико-санитарную помощь
3.4.1	Обеспечение мер социальной поддержки отдельным категориям медицинских работников краевых государственных учреждений здравоохранения	министерство здравоохранения Приморского края	01.01.2020	31.12.2027	укомплектованность медицинских учреждений кадрами врачебных должностей, оказывающих медицинскую помощь. к 2027 году обеспеченность врачами, работающими в государственных медицинских организациях Приморского края, составит 90,90 на 10 тысяч населения, обеспеченность населения врачами, оказывающими медицинскую помощь в амбулаторных условиях, составит 21,3 на 10 тысяч населения к 2027 году, качественное предоставление медицинской помощи; число специалистов, вовлеченных в систему непрерывного образования медицинских работников, в том числе с использованием дистанционных образовательных технологий в приморском крае, составит 19 190,0 человек к 2024 году	обеспеченность врачами, работающими в государственных медицинских организациях Приморского края, обеспеченность населения врачами, оказывающими первичную медико-санитарную помощь, число специалистов, вовлеченных в систему непрерывного образования медицинских работников, в том числе с использованием дистанционных образовательных технологий в приморском крае
3.4.2	Проведение исследований оценки уровня готовности к поступлению в медицинские высшие учебные заведения обучающихся общеобразовательных организаций Приморского края	министерство здравоохранения Приморского края	01.01.2020	31.12.2027	укомплектованность медицинских учреждений кадрами врачебных должностей, оказывающих медицинскую помощь. к 2027 году обеспеченность врачами, работающими в государственных медицинских организациях Приморского края, составит 90,90 на 10 тысяч населения, обеспеченность населения врачами, оказывающими медицинскую помощь в амбулаторных условиях, составит 21,3 на 10 тысяч населения к 2027 году, качественное предоставление медицинской помощи; число специалистов, вовлеченных в систему непрерывного образования медицинских работников, в том числе с использованием дистанционных образовательных технологий в приморском крае, составит 19 190,0 человек к 2024 году	обеспеченность врачами, работающими в государственных медицинских организациях Приморского края, обеспеченность населения врачами, оказывающими первичную медико-санитарную помощь, число специалистов, вовлеченных в систему непрерывного образования медицинских работников, в том числе с использованием дистанционных образовательных технологий в приморском крае
3.5	Основное мероприятие «Предоставление мер социальной поддержки студентам и ординаторам высших учебных заведений, обучающимся в рамках целевой подготовки»	министерство здравоохранения Приморского края, Территориальный фонд обязательного медицинского страхования Приморского края	01.01.2020	31.12.2027	ликвидация дефицита медицинских работников	обеспеченность врачами, работающими в государственных медицинских организациях Приморского края
3.5.1	Предоставление гражданам, заключившим договор о целевом обучении, мер поддержки в период обучения	Территориальный фонд обязательного медицинского страхования Приморского края	01.01.2020	31.12.2027	ликвидация дефицита медицинских работников	обеспеченность врачами, работающими в государственных медицинских организациях Приморского края
3.6	Основное мероприятие «Организация проведения социологических опросов медицинских работников»	министерство здравоохранения Приморского края, Территориальный фонд обязательного медицинского страхования Приморского края	01.01.2020	31.12.2027		
3.6.1	Оценка эффективности существующих мер социальной поддержки и ожиданий со стороны медицинских работников	Территориальный фонд обязательного медицинского страхования Приморского края	01.01.2020	31.12.2027	ликвидация дефицита медицинских работников.	обеспеченность врачами, работающими в государственных медицинских организациях Приморского края
3.7	Основное мероприятие «Организация подбора кадров из других регионов»	министерство здравоохранения Приморского края, Территориальный фонд обязательного медицинского страхования Приморского края	01.01.2020	31.12.2027		
3.7.1	Привлечение к подбору кадров профессионального кадрового (рекрутингового) агентства для привлечения специалистов из других регионов	Территориальный фонд обязательного медицинского страхования Приморского края	01.01.2020	31.12.2027	ликвидация дефицита медицинских работников., ликвидация дефицита медицинских работников., ликвидация дефицита медицинских работников.	обеспеченность врачами, работающими в государственных медицинских организациях Приморского края, обеспеченность средними медицинскими работниками, работающими в государственных медицинских организациях Приморского края, обеспеченность населения врачами, оказывающими первичную медико-санитарную помощь
3.8	Основное мероприятие «Организация мероприятий, направленных на повышение престижа профессии медицинского работника»	министерство здравоохранения Приморского края, Территориальный фонд обязательного медицинского страхования Приморского края	01.01.2020	31.12.2027		
3.8.1	Субсидии социально ориентированным некоммерческим организациям на проведение мероприятий по повышению престижа профессии медицинского работника	Территориальный фонд обязательного медицинского страхования Приморского края	01.01.2020	31.12.2027	ликвидация дефицита медицинских работников., ликвидация дефицита медицинских работников., ликвидация дефицита медицинских работников., ликвидация дефицита медицинских работников., ликвидация дефицита медицинских работников., ликвидация дефицита медицинских работников.	укомплектованность медицинских организаций, оказывающих медицинскую помощь в амбулаторных условиях (доля занятых физическими лицами должностей от общего количества должностей в медицинских учреждениях, оказывающих медицинскую помощь в амбулаторных условиях), % нарастающим итогом: врачами, укомплектованность медицинских организаций, оказывающих медицинскую помощь в амбулаторных условиях (доля занятых физическими лицами должностей от общего количества должностей в медицинских учреждениях, оказывающих медицинскую помощь в амбулаторных условиях), % нарастающим итогом: средними медицинскими работниками, обеспеченность врачами, работающими в государственных медицинских организациях Приморского края, обеспеченность средними медицинскими работниками, работающими в государственных медицинских организациях Приморского края, обеспеченность населения врачами, оказывающими первичную медико-санитарную помощь, обеспеченность населения врачами, оказывающими специализированную медицинскую помощь, чел. на 10 тыс. населения, возрастающий, укомплектованность фельдшерских пунктов, фельдшерско-акушерских пунктов, врачебных амбулаторий медицинскими работниками, возрастающий, обеспеченность медицинскими работниками, оказывающими скорую медицинскую помощь, чел. на 10 тыс. населения, возрастающий

**ПРОГНОЗ
сводных показателей государственных заданий на оказание государственных услуг (выполнение работ) краевыми государственными учреждениями
в рамках государственной программы Приморского края «Развитие здравоохранения Приморского края» на 2020 - 2027 годы**

№ п/п	Наименование государственной услуги (работы), показателя объема услуги (работы)	Расходы краевого бюджета на оказание государственной услуги (выполнение работы), тыс. руб.															
		2020	2021	2022	2023	2024	2025	2026	2027	2020	2021	2022	2023	2024	2025	2026	2027
1	2	3	4	5	6	7	8	9	10	11	12	13	14	15	16	17	18
1.	Наименование государственной услуги и ее содержание:	Методическая и организационно-техническая поддержка по вопросам координации и информатизации государственных органов, включая координацию региональной информатизации, а также проведение мониторинга и подготовка сведений, размещенных в информационной системе															
	Показатель объема государственной услуги (работы): Количество проведенных консультаций (Штука)	0,00	0,00	9 000,00	0,00	0,00	0,00	0,00	0,00	0,00	0,00	13 249,6557	0,00	0,00	0,00	0,00	0,00
2.	Наименование государственной услуги и ее содержание:	Услуги по оказанию специализированной помощи (за исключением высокотехнологичной медицинской помощи), не включенной в базовую программу обязательного медицинского страхования (профпатология в стационарных условиях)															
	Показатель объема государственной услуги (работы): случаи госпитализации	0,00	4 316,00	0,00	0,00	0,00	0,00	0,00	4 316,00	0,00	171 383,8356	0,00	0,00	0,00	0,00	0,00	293 697,81232
	Показатель объема государственной услуги (работы): Случаи госпитализации	4 316,00	0,00	4 069,00	4 069,00	4 069,00	4 316,00	4 316,00	0,00	172 895,35	0,00	268 895,90155	286 242,36387	293 697,81232	293 697,81232	293 697,81232	0,00
3.	Наименование государственной услуги и ее содержание:	Услуги по оказанию специализированной помощи (за исключением высокотехнологичной медицинской помощи), не включенной в базовую программу обязательного медицинского страхования (фтизиатрия в стационарных условиях)															
	Показатель объема государственной услуги (работы): обращения	5 561,00	0,00	4 939,00	4 939,00	4 939,00	5 437,00	5 437,00	5 437,00	77 220,61	0,00	1 095 988,09488	1 163 304,24383	1 221 469,45602	1 191 908,52418	1 191 908,52418	1 191 908,52418
	Показатель объема государственной услуги (работы): случаи госпитализации	0,00	5 437,00	0,00	0,00	0,00	0,00	0,00	0,00	0,00	1 031 910,0639	0,00	0,00	0,00	0,00	0,00	0,00
4.	Наименование государственной услуги и ее содержание:	Техническое сопровождение и эксплуатация, вывод из эксплуатации информационных систем и компонентов информационно-телекоммуникационной инфраструктуры															
	Показатель объема государственной услуги (работы): количество мероприятий по сопровождению центра обработки данных	0,00	281,00	281,00	0,00	0,00	0,00	0,00	0,00	0,00	4 574,25111	4 363,80388	0,00	0,00	0,00	0,00	0,00
5.	Наименование государственной услуги и ее содержание:	Ведение информационных ресурсов и баз данных															
	Показатель объема государственной услуги (работы): количество отчетов	2 384,00	2 384,00	4 281,00	4 000,00	4 000,00	2 384,00	2 384,00	2 384,00	71 180,87	69 605,72741	103 144,97891	98 042,42631	102 213,34864	95 910,44	95 910,44	95 910,44
6.	Наименование государственной услуги и ее содержание:	Первичная медико-санитарная помощь, не включенная в базовую программу ОМС (в части профилактики)															
	Показатель объема государственной услуги (работы): обращения	28 442,00	26 335,00	23 840,00	23 840,00	23 840,00	26 334,00	26 334,00	26 334,00	53 412,56	33 579,64069	53 602,96617	56 926,35007	60 455,78378	38 872,63155	38 872,63155	38 872,63155
	Показатель объема государственной услуги (работы): посещения	13 351,00	13 705,00	27 261,00	27 261,00	27 261,00	13 705,00	13 705,00	13 705,00	12 983,80	49 632,43	42 688,18536	20 708,27811	21 992,19135	57 455,74178	57 455,74178	57 455,74178
	Показатель объема государственной услуги (работы): случаи лечения	211,00	150,00	150,00	150,00	150,00	150,00	150,00	150,00	2 293,18	3 999,93612	2 513,71678	2 669,56722	2 835,08039	2 651,85851	2 651,85851	2 651,85851
7.	Наименование государственной услуги и ее содержание:	Первичная медико-санитарная помощь, не включенная в базовую программу ОМС (венерология в условиях дневного стационара)															
	Показатель объема государственной услуги (работы): случаи лечения	375,00	375,00	375,00	375,00	375,00	375,00	375,00	375,00	5 734,41	2 695,72074	3 606,55267	3 760,3298	3 929,50026	3 929,50026	3 929,50026	3 929,50026
8.	Наименование государственной услуги и ее содержание:	Первичная медико-санитарная помощь, не включенная в базовую программу ОМС (венерология в амбулаторных условиях)															
	Показатель объема государственной услуги (работы): количество мероприятий по сопровождению центра обработки данных	281,00	0,00	281,00	281,00	281,00	281,00	281,00	281,00	3 176,33	0,00	0,00	0,00	0,00	6 302,90864	6 302,90864	6 302,90864
	Показатель объема государственной услуги (работы): обращения	32 601,00	32 013,00	37 318,00	37 318,00	37 318,00	32 013,00	32 013,00	32 013,00	56 699,54	46 814,37805	51 601,85985	54 181,95284	56 891,05048	54 193,49439	54 193,49439	54 193,49439
	Показатель объема государственной услуги (работы): посещения	71 876,00	71 576,00	65 698,00	65 698,00	65 698,00	71 576,00	71 576,00	71 576,00	60 212,54	31 620,28325	33 796,52608	35 486,35238	37 260,67	36 604,4304	36 604,4304	36 604,4304
9.	Наименование государственной услуги и ее содержание:	Первичная медико-санитарная помощь, не включенная в базовую программу ОМС (вич-инфекция в условиях дневного стационара)															
	Показатель объема государственной услуги (работы): случаи лечения	110,00	110,00	110,00	110,00	110,00	110,00	110,00	110,00	3 547,76	5 325,999	5 373,19382	5 492,693	5 592,21231	5 592,21331	5 592,21331	5 592,21331
10.	Наименование государственной услуги и ее содержание:	Первичная медико-санитарная помощь, не включенная в базовую программу ОМС (вич-инфекция в амбулаторных условиях)															
	Показатель объема государственной услуги (работы): обращения	6 040,00	6 040,00	6 040,00	6 040,00	6 040,00	6 040,00	6 040,00	6 040,00	10 281,48	46 828,66174	50 528,86289	52 520,93624	54 095,72558	50 713,84447	50 713,84447	50 713,84447
	Показатель объема государственной услуги (работы): посещения	683,00	683,00	683,00	683,00	683,00	683,00	683,00	683,00	572,74	5 203,18464	2 636,08652	2 740,01282	2 822,16945	5 634,87161	5 634,87161	5 634,87161

№ п/п	Наименование государственной услуги (работы), показателя объема услуги (работы)	Расходы краевого бюджета на оказание государственной услуги (выполнение работы), тыс. руб.																
		2020	2021	2022	2023	2024	2025	2026	2027	2020	2021	2022	2023	2024	2025	2026	2027	
1	2	3	4	5	6	7	8	9	10	11	12	13	14	15	16	17	18	
11.	Наименование государственной услуги и ее содержание:	Первичная медико-санитарная помощь, не включенная в базовую программу ОМС (психиатрия в условиях дневного стационара)																
	Показатель объема государственной услуги (работы):случаев лечения	710,00	704,00	729,00	729,00	729,00	704,00	704,00	704,00	22 705,64	47 133,30693	51 782,05609	54 992,54357	59 952,67834	59 854,8632	59 854,8632	59 854,8632	
12.	Наименование государственной услуги и ее содержание:	Первичная медико-санитарная помощь, не включенная в базовую программу ОМС (психиатрия в амбулаторных условиях)																
	Показатель объема государственной услуги (работы):обращения	49 204,00	47 784,00	47 185,00	47 185,00	47 185,00	47 904,00	47 904,00	47 904,00	83 257,74	64 589,34349	67 972,19635	78 931,24105	84 504,96575	77 075,22215	77 075,22215	77 075,22215	
	Показатель объема государственной услуги (работы):посещения	220 339,00	219 352,00	218 209,00	218 209,00	218 209,00	219 352,00	219 352,00	219 352,00	179 449,42	108 109,29679	107 307,58597	113 960,6563	121 026,21699	129 050,22996	129 050,22996	129 050,22996	
13.	Наименование государственной услуги и ее содержание:	Первичная медико-санитарная помощь, не включенная в базовую программу ОМС (наркология в условиях дневного стационара)																
	Показатель объема государственной услуги (работы):случаев лечения	830,00	830,00	805,00	805,00	805,00	830,00	830,00	830,00	26 769,43	15 365,60255	12 964,48902	13 742,35836	14 566,89986	15 684,76125	15 864,76125	15 864,76125	
14.	Наименование государственной услуги и ее содержание:	Первичная медико-санитарная помощь, не включенная в базовую программу ОМС (наркология в амбулаторных условиях)																
	Показатель объема государственной услуги (работы):обращения	23 136,00	29 103,00	29 054,00	29 054,00	29 054,00	29 103,00	29 103,00	29 103,00	47 330,49	53 147,67643	63 991,79999	67 959,29159	71 686,12927	62 997,66808	62 997,66808	62 997,66808	
	Показатель объема государственной услуги (работы):посещения	138 911,00	137 980,00	137 234,00	137 234,00	137 234,00	138 780,00	138 780,00	138 780,00	116 382,41	91 743,96475	89 326,09146	94 864,30913	99 419,93979	105 284,85374	105 284,85374	105 284,85374	
15.	Наименование государственной услуги и ее содержание:	Первичная медико-санитарная помощь, не включенная в базовую программу ОМС (фтизиатрия в условиях дневного стационара)																
	Показатель объема государственной услуги (работы):случаев лечения	703,00	703,00	703,00	703,00	703,00	703,00	703,00	703,00	22 673,39	23 977,8485	27 958,22453	29 199,28439	30 836,46932	27 516,44254	27 516,44254	27 516,44254	
16.	Наименование государственной услуги и ее содержание:	Первичная медико-санитарная помощь, не включенная в базовую программу ОМС (фтизиатрия в амбулаторных условиях)																
	Показатель объема государственной услуги (работы):обращения	73 075,00	72 759,00	66 075,00	66 075,00	66 075,00	72 759,00	72 759,00	72 759,00	124 024,51	179 510,34944	179 903,00374	203 232,59956	213 394,22954	207 805,66827	207 805,66827	207 805,66827	
	Показатель объема государственной услуги (работы):посещения	146 725,00	145 652,00	138 847,00	138 847,00	138 847,00	146 652,00	146 652,00	146 652,00	118 995,29	102 020,93523	105 198,93745	111 510,8737	117 086,41738	118 101,98515	118 101,98515	118 101,98515	
17.	Наименование государственной услуги и ее содержание:	Первичная медико-санитарная помощь, не включенная в базовую программу ОМС (психотерапия в амбулаторных условиях)																
	Показатель объема государственной услуги (работы):обращения	0,00	5 123,00	5 123,00	5 123,00	5 123,00	5 123,00	5 123,00	5 123,00	0,00	11 343,86893	13 963,61933	14 801,43649	15 541,50831	1 131,94627	1 131,94627	1 131,94627	
	Показатель объема государственной услуги (работы):посещения	13 080,00	8 244,00	9 344,00	9 344,00	9 344,00	8 244,00	8 244,00	8 244,00	9 551,73	8 275,4854	8 043,59716	8 526,21299	8 952,52364	9 579,90879	9 579,90879	9 579,90879	
18.	Наименование государственной услуги и ее содержание:	Первичная медико-санитарная помощь, не включенная в базовую программу ОМС (Медицинская реабилитация в условиях дневного стационара)																
	Показатель объема государственной услуги (работы):случаев лечения	1 400,00	1 500,00	1 400,00	1 400,00	1 400,00	1 500,00	1 500,00	1 500,00	21 409,84	24 086,31363	32 045,60523	33 100,29609	34 755,31089	34 182,26688	34 182,26688	34 182,26688	
19.	Наименование государственной услуги и ее содержание:	Первичная медико-санитарная помощь, не включенная в базовую программу ОМС (Медицинская реабилитация в амбулаторных условиях)																
	Показатель объема государственной услуги (работы):обращения	2 901,00	2 901,00	2 906,00	2 906,00	2 906,00	2 901,00	2 901,00	2 901,00	4 938,17	15 239,79848	29 821,25139	31 610,52647	33 191,0528	17 641,97172	17 641,97172	17 641,97172	
	Показатель объема государственной услуги (работы):посещения	8 100,00	8 100,00	8 100,00	8 100,00	8 100,00	8 100,00	8 100,00	8 100,00	6 792,08	7 617,22094	10 030,06537	10 631,86929	11 163,46276	9 133,72	9 133,72	9 133,72	
20.	Наименование государственной услуги и ее содержание:	Первичная медико-санитарная помощь, не включенная в базовую программу ОМС (Профпатология в амбулаторных условиях)																
	Показатель объема государственной услуги (работы):обращения	2 803,00	2 803,00	2 127,00	2 127,00	2 127,00	2 803,00	2 803,00	2 803,00	4 032,60	1 875,34749	1 835,13199	1 945,23991	2 042,5019	4 475,02641	4 475,02641	4 475,02641	
	Показатель объема государственной услуги (работы):посещения	18 621,00	18 711,00	11 418,00	11 418,00	11 418,00	18 711,00	18 711,00	18 711,00	16 585,36	5 893,49157	8 360,01907	8 861,62021	9 304,70122	13 768,20318	13 768,20318	13 768,20318	
21.	Наименование государственной услуги и ее содержание:	Первичная медико-санитарная помощь, не включенная в базовую программу ОМС (Генетика в амбулаторных условиях)																
	Показатель объема государственной услуги (работы):обращения	2 344,00	2 344,00	2 344,00	2 344,00	2 344,00	2 344,00	2 344,00	2 344,00	3 990,08	31 525,40092	37 633,74052	39 891,76495	41 886,3532	36 494,59224	36 494,59224	36 494,59224	
22.	Наименование государственной услуги и ее содержание:	Специализированная медицинская помощь (за исключением высокотехнологичной медицинской помощи), не включенная в базовую программу ОМС, по профилям: Психиатрия																
	Показатель объема государственной услуги (работы):случаев госпитализации	7 080,00	7 080,00	7 077,00	7 077,00	7 077,00	7 080,00	7 080,00	7 080,00	774 339,88	1 054 595,94318	1 125 061,05566	1 196 153,59446	1 252 192,95495	1 291 271,12873	1 291 271,12873	1 291 271,12873	
23.	Наименование государственной услуги и ее содержание:	Специализированная медицинская помощь (за исключением высокотехнологичной медицинской помощи), не включенная в базовую программу ОМС, по профилям: Психиатрия-наркология (в части наркологии)																
	Показатель объема государственной услуги (работы):случаев госпитализации	4 208,00	4 208,00	4 208,00	4 208,00	4 208,00	4 208,00	4 208,00	4 208,00	473 588,90	258 806,92693	268 252,98143	284 348,16032	298 565,56833	34 791,36879	34 791,36879	34 791,36879	

№ п/п	Наименование государственной услуги (работы), показателя объема услуги (работы)	Расходы краевого бюджета на оказание государственной услуги (выполнение работы), тыс. руб.															
		2020	2021	2022	2023	2024	2025	2026	2027	2020	2021	2022	2023	2024	2025	2026	2027
1	2	3	4	5	6	7	8	9	10	11	12	13	14	15	16	17	18
24.	Наименование государственной услуги и ее содержание:	Услуги по оказанию специализированной помощи (за исключением высокотехнологичной медицинской помощи), не включенной в базовую программу обязательного медицинского страхования (дерматовенерология в стационарных условиях)															
	Показатель объема государственной услуги (работы):случаев госпитализации	947,00	947,00	947,00	947,00	947,00	947,00	947,00	947,00	40 973,14	41 302,12585	39 376,29273	41 738,87029	43 825,81381	43 692,28736	43 692,28736	43 692,28736
25.	Наименование государственной услуги и ее содержание:	Услуги по оказанию специализированной помощи (за исключением высокотехнологичной медицинской помощи), не включенной в базовую программу обязательного медицинского страхования (инфекционные болезни (в части синдрома приобретенного иммунодефицита (ВИЧ-инфекции)) в стационарных условиях)															
	Показатель объема государственной услуги (работы):случаев госпитализации	253,00	253,00	253,00	253,00	253,00	253,00	253,00	253,00	83 990,80	88 260,63929	92 361,93433	97 391,74571	102 852,29235	102 852,29235	102 852,29235	102 852,29235
26.	Наименование государственной услуги и ее содержание:	Первичная медико-санитарная помощь (проведение углубленных медицинских обследований спортсменов в амбулаторных условиях)															
	Показатель объема государственной услуги (работы):Число осмотров	0,00	56 000,00	54 400,00	54 400,00	54 400,00	56 000,00	56 000,00	56 000,00	0,00	43 616,00	46 354,58294	48 672,31209	51 105,92769	50 490,972	50 490,972	50 490,972
	Показатель объема государственной услуги (работы):число спортсменов	8 250,00	10 740,00	10 290,00	10 290,00	10 290,00	10 740,00	10 740,00	10 740,00	38 699,02	44 051,80915	28 487,88752	29 912,2819	31 407,89599	50 995,47557	90 995,47557	50 995,47557
27.	Наименование государственной услуги и ее содержание:	Реализация образовательных программ среднего профессионального образования - программ подготовки специалистов среднего звена, очная форма (сестринское дело)															
	Показатель объема государственной услуги (работы):численность лиц, прошедших спортивную подготовку на этапах спортивной подготовки	960,00	985,00	1 131,00	1 131,00	1 131,00	1 068,00	1 068,00	1 068,00	105 783,26	121 012,97797	131 252,58378	145 909,0821	159 741,3095	159 741,3095	159 741,3095	159 741,3095
28.	Наименование государственной услуги и ее содержание:	Паллиативная медицинская помощь (в амбулаторных условиях)															
	Показатель объема государственной услуги (работы):обращения	1 882,00	2 114,00	2 144,00	2 144,00	2 144,00	2 144,00	2 144,00	2 144,00	1 234,61	1 820,70	2 551,33985	2 678,90684	2 812,85218	2 066,10769	2 066,10769	2 066,10769
	Показатель объема государственной услуги (работы):посещения	13 342,00	13 542,00	11 562,00	11 562,00	11 562,00	13 542,00	13 542,00	13 542,00	10 549,05	12 117,10	20 340,73608	21 357,77288	22 425,66153	14 127,08332	14 127,08332	14 127,08332
29.	Наименование государственной услуги и ее содержание:	Паллиативная медицинская помощь (в стационарных условиях)															
	Показатель объема государственной услуги (работы):койко-дни	100 522,00	102 312,00	104 400,00	104 400,00	104 400,00	102 312,00	102 312,00	102 312,00	171 315,71	182 766,06266	188 735,64726	198 172,42962	208 081,0511	211 654,87702	211 654,87702	211 654,87702
30.	Наименование государственной услуги и ее содержание:	Обеспечение контроля за безопасностью медицинской деятельности, включая проведение необходимых исследований, испытаний, экспертиз, анализов и оценок															
	Показатель объема государственной услуги (работы):количество отчетов	0,00	0,00	38,00	0,00	0,00	0,00	0,00	0,00	0,00	0,00	8 667,87979	0,00	0,00	0,00	0,00	0,00
31.	Наименование государственной услуги и ее содержание:	Скорая, в том числе скорая специализированная, медицинская помощь (включая медицинскую эвакуацию), не включенная в базовую программу ОМС, а также оказание медицинской помощи при чрезвычайных ситуациях (вне медицинской организации)															
	Показатель объема государственной услуги (работы):количество пациентов	2 000,00	0,00	2 000,00	2 000,00	2 000,00	2 000,00	2 000,00	2 000,00	87 925,68	93 617,97168	95 635,96437	97 614,81846	102 588,15364	102 588,15364	102 588,15364	102 588,16364
32.	Наименование государственной услуги и ее содержание:	Медицинская реабилитация, в том числе участников ликвидации медико-санитарных последствий чрезвычайных ситуаций															
	Показатель объема государственной услуги (работы):случаев госпитализации	2 904,00	2 904,00	2 904,00	2 904,00	2 904,00	2 904,00	2 904,00	2 904,00	95 469,08	97 824,18225	99 074,55129	100 577,76118	104 722,96082	104 722,96082	104 722,96082	104 722,96082
33.	Наименование государственной услуги и ее содержание:	Организация круглосуточного приема, содержания, выхаживания и воспитания детей															
	Показатель объема государственной услуги (работы):койко-дни	111 090,00	111 090,00	111 090,00	111 090,00	111 090,00	111 090,00	111 090,00	111 090,00	332 613,45	360 624,12238	399 447,40545	442 169,06326	466 576,88837	466 576,88837	466 576,88837	466 576,88837
34.	Наименование государственной услуги и ее содержание:	Судебно-медицинская экспертиза															
	Показатель объема государственной услуги (работы):Количество экспертиз	49 660,00	49 660,00	49 660,00	49 660,00	49 660,00	49 660,00	49 660,00	49 660,00	308 462,06	337 686,50899	353 589,89961	342 086,22351	360 391,42772	360 391,42772	360 391,42772	360 391,42772
35.	Наименование государственной услуги и ее содержание:	Заготовка, хранение, транспортировка и обеспечение безопасности донорской крови и ее компонентов															
	Показатель объема государственной услуги (работы):литр	15 000,00	15 000,00	15 000,00	15 000,00	15 000,00	15 000,00	15 000,00	15 000,00	230 585,09	243 139,03052	248 737,06629	257 237,44858	266 481,128	266 484,128	266,48413	266 484,128
36.	Наименование государственной услуги и ее содержание:	Экспертиза профессиональной пригодности и экспертиза связи заболевания с профессией															
	Показатель объема государственной услуги (работы):Количество экспертиз	550,00	570,00	550,00	550,00	550,00	570,00	570,00	570,00	3 122,36	3 660,1892	3 893,87	4 443,87763	4 663,73519	4 663,73519	4 663,73519	4 663,73519
37.	Наименование государственной услуги и ее содержание:	Судебно-психиатрическая экспертиза															
	Показатель объема государственной услуги (работы):Количество экспертиз	3 700,00	3 700,00	3 700,00	3 700,00	3 700,00	3 700,00	3 700,00	3 700,00	17 925,36	34 969,02926	34 260,31703	38 456,67217	40 750,24171	40 750,24171	40 750,24171	40 750,24171
38.	Наименование государственной услуги и ее содержание:	Формирование, освежение, выпуск и содержание (обслуживание) резерва лекарственных средств для медицинского применения и медицинских изделий															
	Показатель объема государственной услуги (работы):кв. м в сутки	997,00	997,00	997,00	997,00	997,00	997,00	997,00	997,00	53 340,70	54 652,12332	58 569,07205	56 455,71351	58 558,89333	58 254,04333	58 254,04333	58 254,04333
39.	Наименование государственной услуги и ее содержание:	Организация и проведение заключительной и камерной дезинфекции, дезинсекции, дератизации в очагах инфекционных и паразитарных заболеваний и в условиях чрезвычайной ситуации (Обработка вещей из очагов)															

№ п/п	Наименование государственной услуги (работы), показателя объема услуги (работы)	Расходы краевого бюджета на оказание государственной услуги (выполнение работы), тыс. руб.															
		2020	2021	2022	2023	2024	2025	2026	2027	2020	2021	2022	2023	2024	2025	2026	2027
1	2	3	4	5	6	7	8	9	10	11	12	13	14	15	16	17	18
	Показатель объема государственной услуги (работы): кг	99 210,00	28 650,00	118 394,00	118 394,00	118 394,00	95 000,00	95 000,00	95 000,00	16 770,37	16 052,34596	24 120,28284	25 567,49981	27 357,2248	19 126,99435	19 126,99435	19 126,99435
40.	Наименование государственной услуги и ее содержание:	Организация и проведение заключительной и камерной дезинфекции, дезинсекции, дератизации в очагах инфекционных и паразитарных заболеваний и в условиях чрезвычайной ситуации (Обработка площади очагов)															
	Показатель объема государственной услуги (работы): квадратный метр	1 080 748,00	304 500,00	1 374 654,00	1 374 654,00	1 374 654,00	1 543 000,00	1 543 000,00	1 543 000,00	43 123,80	43 841,82404	35 577,54937	37 712,20233	40 352,0565	49 183,68998	49 183,68998	49 183,68998
41.	Наименование государственной услуги и ее содержание:	Патологическая анатомия															
	Показатель объема государственной услуги (работы): количество исследований	34 034,00	34 219,00	42 939,00	42 939,00	42 939,00	34 219,00	34 219,00	34 219,00	142 675,67	130 065,94869	119 242,93182	126 397,50773	135 245,33327	123 985,21975	123 985,21975	123 985,21975
42.	Наименование государственной услуги и ее содержание:	Первичная медико-санитарная помощь, оказываемая спортсменам спортивных сборных команд Российской Федерации															
	Показатель объема государственной услуги (работы): посещения	51 334,00	2 800,00	1 600,00	1 600,00	1 600,00	2 800,00	2 800,00	2 800,00	28 487,41	1 217,75645	2 173,74781	2 304,17268	2 465,46477	1 409,70531	1 409,70531	1 409,70531
43.	Наименование государственной услуги и ее содержание:	Медицинское освидетельствование на состояние опьянения (алкогольного, наркотического или иного токсического)															
	Показатель объема государственной услуги (работы): Освидетельствование	24 888,00	25 042,00	24 690,00	24 690,00	24 690,00	25 042,00	25 042,00	25 042,00	34 342,42	37 536,80334	36 721,99122	42 537,01157	45 206,406	45 206,406	45 206,406	45 206,406
44.	Наименование государственной услуги и ее содержание:	Реализация образовательных программ среднего профессионального образования - программ подготовки специалистов среднего звена 31.00.00 Клиническая медицина															
	Показатель объема государственной услуги (работы): численность лиц, прошедших спортивную подготовку на этапах спортивной подготовки	641,00	612,00	728,00	728,00	728,00	611,00	611,00	611,00	66 452,62	72 937,79834	76 850,33678	87 943,3544	96 280,4124	96 280,4124	96 280,4124	96 280,4124
45.	Наименование государственной услуги и ее содержание:	Реализация дополнительных профессиональных программ повышения квалификации															
	Показатель объема государственной услуги (работы): человеко-час	171 102,00	145 755,00	160 155,00	160 155,00	160 155,00	145 755,00	145 755,00	145 755,00	10 102,50	9 912,06626	11 203,87317	12 119,13486	12 020,15485	12 020,15485	12 020,15485	12 020,15485
46.	Наименование государственной услуги и ее содержание:	Скорая, в том числе скорая специализированная, медицинская помощь (включая медицинскую эвакуацию), не включенная в базовую программу ОМС, а также оказание медицинской помощи при чрезвычайных ситуациях (Санитарно-авиационная эвакуация)															
	Показатель объема государственной услуги (работы): Количество полетных часов	630,00	0,00	0,00	0,00	0,00	0,00	0,00	0,00	44 756,33	0,00	0,00	0,00	0,00	0,00	0,00	0,00
	Показатель объема государственной услуги (работы): численность лиц, прошедших спортивную подготовку на этапах спортивной подготовки	0,00	11 200,00	10 200,00	10 200,00	10 200,00	11 200,00	11 200,00	11 200,00	0,00	87 127,55336	128 244,49075	135 939,1602	144 095,50981	100 861,03396	100 861,03396	100 861,03396
47.	Наименование государственной услуги и ее содержание:	Обеспечение мероприятий, направленных на охрану и укрепление здоровья															
	Показатель объема государственной услуги (работы): численность лиц, прошедших спортивную подготовку на этапах спортивной подготовки	5 360,00	5 360,00	5 360,00	5 360,00	5 360,00	5 360,00	5 360,00	5 360,00	5 485,09	3 110,50694	2 720,67861	2 883,91933	3 056,95449	3 850,93672	3 850,93672	3 850,93672
48.	Наименование государственной услуги и ее содержание:	Работы по профилактике неинфекционных заболеваний, формированию здорового образа жизни и санитарно-гигиеническому просвещению населения															
	Показатель объема государственной услуги (работы): численность лиц, прошедших спортивную подготовку на этапах спортивной подготовки	13 400,00	13 400,00	13 400,00	13 400,00	13 400,00	13 400,00	13 400,00	13 400,00	12 312,06	7 636,67984	10 255,54962	13 320,53432	14 151,472	14 151,472	14 151,472	14 151,472
49.	Наименование государственной услуги и ее содержание:	Мониторинг беременных															
	Показатель объема государственной услуги (работы): численность лиц, прошедших спортивную подготовку на этапах спортивной подготовки	0,00	53 160,00	53 160,00	53 160,00	53 160,00	53 960,00	53 960,00	53 960,00	0,00	17 233,41372	13 959,19045	16 038,23286	16 182,31362	16 182,31362	16 182,31362	16 182,31362
50.	Наименование государственной услуги и ее содержание:	Реализация образовательных программ среднего профессионального образования - программ подготовки специалистов среднего звена, очно-заочная форма (сестринское дело)															
	Показатель объема государственной услуги (работы): численность лиц, прошедших спортивную подготовку на этапах спортивной подготовки	514,00	497,00	479,00	479,00	479,00	497,00	497,00	497,00	54 711,36	40 319,20921	43 601,80834	48 446,26417	54 286,86337	54 286,86335	54 286,86335	54 286,86335

Приложение № 5
к постановлению
Правительства Приморского края
от 31.10.2022 № 737-пп

«Приложение № 5
к государственной программе Приморского края «Развитие здравоохранения Приморского края» на 2020 - 2027 годы

ИНФОРМАЦИЯ
о ресурсном обеспечении реализации государственной программы Приморского края за счет средств краевого бюджета (тыс. руб.)
«Развитие здравоохранения Приморского края на 2020-2027 годы»

№ п/п	Наименование подпрограммы, программы, принятой в соответствии с требованиями федерального законодательства в сфере реализации государственной программы	Ответственный исполнитель, соисполнители	Код бюджетной классификации				Расходы (тыс. руб.), годы									
			ГРБС	РзПр	ЦСР	ВР	2020	2021	2022	2023	2024	2025	2026	2027	Всего	
1	2	3	4	5	6	7	8	9	10	11	12	13	14	15	16	
	Развитие здравоохранения Приморского края на 2020-2027 годы	Всего	x	x	x	x	26 957 010,29	23 639 295,48	24 681 789,18	22 635 094,81	23 372 525,52	21 465 962,22	21 466 262,22	21 466 262,22	185 684 201,94	

№ п/п	Наименование подпрограммы, программы, принятой в соответствии с требованиями федерального законодательства в сфере реализации государственной программы	Ответственный исполнитель, соисполнители	Код бюджетной классификации				Расходы (тыс. руб.), годы									
			ГРБС	РзПр	ЦСР	ВР	2020	2021	2022	2023	2024	2025	2026	2027	Всего	
1	2	3	4	5	6	7	8	9	10	11	12	13	14	15	16	
		Территориальный фонд обязательного медицинского страхования Приморского края	395	x	x	x	0,00	0,00	0,00	0,00	0,00	0,00	0,00	0,00	0,00	
		министерство здравоохранения Приморского края	761	x	x	x	26 764 162,76	23 441 777,60	24 230 962,12	22 367 282,05	23 240 479,86	21 465 962,22	21 466 262,22	21 466 262,22	184 443 151,05	
		министерство строительства Приморского края	775	x	x	x	192 847,53	197 517,88	450 827,06	267 812,76	132 045,66	0,00	0,00	0,00	1 241 050,89	
		Всего	x	x	x	x	12 183 098,65	8 342 420,39	8 290 369,72	7 265 566,83	7 433 513,98	6 777 798,72	6 777 798,72	6 777 798,72	63 848 365,73	
1	Подпрограмма №1: Подпрограмма «Формирование эффективной системы организации медицинской помощи»	министерство здравоохранения Приморского края	761	x	x	x	11 990 251,12	8 144 902,51	7 839 542,66	6 997 754,08	7 301 468,32	6 777 798,72	6 777 798,72	6 777 798,72	62 607 314,85	
		министерство строительства Приморского края	775	x	x	x	192 847,53	197 517,88	450 827,06	267 812,76	132 045,66	0,00	0,00	0,00	1 241 050,89	
1.1	Мероприятие №1: «Основное мероприятие «Обеспечение функций государственного органа в сфере здравоохранения»»	министерство здравоохранения Приморского края	761	x	x	x	88 535,78	94 394,33	82 675,10	80 919,26	84 080,12	77 949,61	77 949,61	77 949,61	664 453,42	
1.1.1	Мероприятие №1.1: Руководство и управление в сфере установленных функций органов государственной власти Приморского края	министерство здравоохранения Приморского края	761	0909	0110110030	000	88 535,78	94 394,33	82 675,10	80 919,26	84 080,12	77 949,61	77 949,61	77 949,61	664 453,42	
		министерство здравоохранения Приморского края	761	0909	0110110030	121	67 424,57	73 495,97	61 785,41	60 692,33	63 120,02	58 411,49	58 411,49	58 411,49	501 752,77	
		министерство здравоохранения Приморского края	761	0909	0110110030	122	607,36	370,20	620,20	620,20	620,20	620,20	620,20	620,20	4 698,76	
		министерство здравоохранения Приморского края	761	0909	0110110030	129	19 297,30	19 850,72	18 659,20	18 329,08	19 062,25	17 640,27	17 640,27	17 640,27	148 119,36	
		министерство здравоохранения Приморского края	761	0909	0110110030	244	1 124,66	677,43	1 277,65	1 277,65	1 277,65	1 277,65	1 277,65	1 277,65	9 467,99	
		министерство здравоохранения Приморского края	761	0909	0110110030	321	30,00	0,00	2,64	0,00	0,00	0,00	0,00	0,00	32,64	
		министерство здравоохранения Приморского края	761	0909	0110110030	831	16,89	0,00	0,00	0,00	0,00	0,00	0,00	0,00	16,89	
		министерство здравоохранения Приморского края	761	0909	0110110030	853	35,00	0,00	330,00	0,00	0,00	0,00	0,00	0,00	365,00	
1.1.2	Мероприятие №1.2: Осуществление переданных органам государственной власти субъектов Российской Федерации в соответствии с частью 1 статьи 15 Федерального закона «Об основах охраны здоровья граждан в Российской Федерации» полномочий Российской Федерации в сфере охраны здоровья	министерство здравоохранения Приморского края	761				0,00	0,00	0,00	0,00	0,00	0,00	0,00	0,00	0,00	
1.2	Мероприятие №2: «Основное мероприятие «Обеспечение деятельности краевых государственных учреждений здравоохранения»»	министерство здравоохранения Приморского края	761	x	x	x	5 824 133,32	6 908 895,91	6 367 833,16	6 464 685,52	6 781 362,54	6 205 429,51	6 205 429,51	6 205 429,51	50 963 198,98	
1.2.1	Мероприятие №2.1: Обеспечение проведения периодического медицинского осмотра работников Администрации Приморского края и органов исполнительной власти Приморского края	министерство здравоохранения Приморского края	761	0902	0110222690	244	8 000,00	5 269,29	8 000,00	8 000,00	8 000,00	8 000,00	8 000,00	8 000,00	61 269,29	
1.2.2	Мероприятие №2.2: Субсидия на погашение кредиторской задолженности краевым государственным учреждениям здравоохранения	министерство здравоохранения Приморского края	761	0901	0110270830	612	258 000,00	0,00	0,00	0,00	0,00	0,00	0,00	0,00	258 000,00	
		министерство здравоохранения Приморского края	761	0901	0110271600	612	0,00	713 699,70	0,00	0,00	0,00	0,00	0,00	0,00	713 699,70	
		министерство здравоохранения Приморского края	761	0902	0110270830	612	18 000,00	0,00	0,00	0,00	0,00	0,00	0,00	0,00	18 000,00	
		министерство здравоохранения Приморского края	761	0902	0110271600	612	0,00	0,00	11 629,47	0,00	0,00	0,00	0,00	0,00	11 629,47	
1.2.3	Мероприятие №2.3: Проведение независимой оценки качества условий оказания услуг организациями в сфере охраны здоровья на территории Приморского края	министерство здравоохранения Приморского края	761	0909	0110223000	244	0,00	597,00	700,00	700,00	700,00	700,00	700,00	700,00	4 797,00	
1.2.4	Мероприятие №2.4: Оказание медицинской помощи в экстренной форме незастрахованным и неидентифицированным в системе обязательного медицинского страхования гражданам при заболеваниях и состояниях, входящих в территориальную программу обязательного медицинского страхования	министерство здравоохранения Приморского края	761	0901	0110270330	000	53 667,06	0,00	0,00	0,00	0,00	18 339,42	18 339,42	18 339,42	108 685,32	
		министерство здравоохранения Приморского края	761	0901	0110270330	612	36 921,04	0,00	0,00	0,00	0,00	13 898,27	13 898,27	13 898,27	78 615,85	
		министерство здравоохранения Приморского края	761	0901	0110270330	622	16 746,02	0,00	0,00	0,00	0,00	4 441,15	4 441,15	4 441,15	30 069,47	
		министерство здравоохранения Приморского края	761	0901	0110271600	000	0,00	100 208,52	18 339,42	18 339,42	18 339,42	0,00	0,00	0,00	155 226,78	
		министерство здравоохранения Приморского края	761	0901	0110271600	612	0,00	77 073,71	13 898,27	13 898,27	13 898,27	0,00	0,00	0,00	118 768,52	
		министерство здравоохранения Приморского края	761	0901	0110271600	622	0,00	23 134,82	4 441,15	4 441,15	4 441,15	0,00	0,00	0,00	36 458,27	
		министерство здравоохранения Приморского края	761	0902	0110270330	000	4 128,13	0,00	0,00	0,00	0,00	2 675,99	2 675,99	2 675,99	12 156,10	
		министерство здравоохранения Приморского края	761	0902	0110270330	612	1 844,06	0,00	0,00	0,00	0,00	1 591,92	1 591,92	1 591,92	6 619,82	

№ п/п	Наименование подпрограммы, программы, принятой в соответствии с требованиями федерального законодательства в сфере реализации государственной программы	Ответственный исполнитель, соисполнители	Код бюджетной классификации				Расходы (тыс. руб.), годы									
			ГРБС	РзПр	ЦСР	ВР	2020	2021	2022	2023	2024	2025	2026	2027	Всего	
1	2	3	4	5	6	7	8	9	10	11	12	13	14	15	16	
		министерство здравоохранения Приморского края	761	0902	0110270330	622	2 284,07	0,00	0,00	0,00	0,00	1 084,07	1 084,07	1 084,07	5 536,28	
		министерство здравоохранения Приморского края	761	0902	0110271600	000	0,00	4 803,48	2 675,99	2 675,99	2 675,99	0,00	0,00	0,00	12 831,45	
		министерство здравоохранения Приморского края	761	0902	0110271600	612	0,00	2 973,16	1 591,92	1 591,92	1 591,92	0,00	0,00	0,00	7 748,92	
		министерство здравоохранения Приморского края	761	0902	0110271600	622	0,00	1 830,32	1 084,07	1 084,07	1 084,07	0,00	0,00	0,00	5 082,53	
		министерство здравоохранения Приморского края	761	0904	0110270330	612	15 831,79	0,00	0,00	0,00	0,00	8 984,60	8 984,60	8 984,60	42 785,59	
		министерство здравоохранения Приморского края	761	0904	0110271600	612	0,00	20 821,65	8 984,60	8 984,60	8 984,60	0,00	0,00	0,00	47 775,45	
1.2.5	Мероприятие №2.5: Денежная выплата водителям краевых государственных учреждений и подразделений скорой медицинской помощи	министерство здравоохранения Приморского края	761				0,00	0,00	0,00	0,00	0,00	0,00	0,00	0,00	0,00	
1.2.6	Мероприятие №2.6: Оказание государственных услуг (выполнение работ) краевыми государственными учреждениями здравоохранения Приморского края	министерство здравоохранения Приморского края	761	x	x	x	5 339 017,63	5 591 962,66	6 093 486,80	6 362 005,52	6 678 682,54	6 102 749,51	6 102 749,51	6 102 749,51	48 373 403,68	
1.2.6.1	Мероприятие №2.6.1: Оказание медицинских услуг (выполнение работ) краевыми государственными бюджетными и автономными учреждениями здравоохранения в стационарных условиях	министерство здравоохранения Приморского края	761	0901	0110270590	000	2 843 044,67	3 052 177,36	3 247 178,20	3 487 371,65	3 659 717,81	3 373 857,91	3 373 857,91	3 373 857,91	26 411 063,42	
		министерство здравоохранения Приморского края	761	0901	0110270590	611	2 719 061,85	2 913 051,06	3 108 448,91	3 344 575,23	3 511 065,56	3 229 850,11	3 229 850,11	3 229 850,11	25 285 752,94	
		министерство здравоохранения Приморского края	761	0901	0110270590	621	123 982,82	139 126,31	138 729,29	142 796,42	148 652,25	144 007,80	144 007,80	144 007,80	1 125 310,49	
1.2.6.2	Мероприятие №2.6.2: Оказание медицинских услуг (выполнение работ) краевыми государственными бюджетными и автономными учреждениями здравоохранения в амбулаторных условиях	министерство здравоохранения Приморского края	761	0902	0110270590	000	1 041 801,57	1 052 164,34	1 154 387,88	1 165 061,01	1 228 494,07	1 151 361,31	1 151 361,31	1 151 361,31	9 095 992,80	
		министерство здравоохранения Приморского края	761	0902	0110270590	611	809 806,02	933 597,18	1 043 137,10	1 086 653,98	1 146 572,11	1 043 039,58	1 043 039,58	1 043 039,58	8 148 885,13	
		министерство здравоохранения Приморского края	761	0902	0110270590	621	231 995,56	118 567,16	111 250,78	78 407,03	81 921,97	108 321,73	108 321,73	108 321,73	947 107,69	
1.2.6.3	Мероприятие №2.6.3: Оказание медицинских услуг (выполнение работ) краевыми государственными бюджетными и автономными учреждениями здравоохранения в дневных стационарах	министерство здравоохранения Приморского края	761	0903	0110270590	000	108 021,85	119 213,54	136 711,92	142 652,51	149 411,90	127 244,97	127 244,97	127 244,97	1 037 746,63	
		министерство здравоохранения Приморского края	761	0903	0110270590	611	82 229,49	92 431,50	101 046,48	105 791,88	111 300,14	98 051,95	98 051,95	98 051,95	786 955,34	
		министерство здравоохранения Приморского края	761	0903	0110270590	621	25 792,36	26 782,03	35 665,44	36 860,63	38 111,77	29 193,02	29 193,02	29 193,02	250 791,29	
1.2.6.4	Мероприятие №2.6.4: Оказание медицинских услуг (выполнение работ) краевыми государственными бюджетными учреждениями здравоохранения скорой медицинской помощи	министерство здравоохранения Приморского края	761	0904	0110270590	611	44 755,53	34 304,70	48 346,19	51 881,68	54 918,02	50 218,56	50 218,56	50 218,56	384 861,80	
1.2.6.5	Мероприятие №2.6.5: Оказание услуги по заготовке, хранению, транспортировке и обеспечению безопасности донорской крови и ее компонентов государственным бюджетным учреждением здравоохранения «Краевая станция переливания крови»	министерство здравоохранения Приморского края	761	0906	0110270590	611	230 585,09	243 139,03	249 900,77	257 237,45	266 481,13	255 655,41	255 655,41	255 655,41	2 014 309,70	
1.2.6.6	Мероприятие №2.6.6: Оказание медицинских услуг (выполнение работ) краевыми государственными бюджетными учреждениями здравоохранения (дезинфекционными станциями)	министерство здравоохранения Приморского края	761	0907	0110270590	611	59 894,17	57 329,80	59 884,10	64 673,91	68 310,68	33 418,63	33 418,63	33 418,63	410 348,55	
1.2.6.7	Мероприятие №2.6.7: Оказание государственных услуг (выполнение работ) краевыми государственными бюджетными учреждениями здравоохранения (ПК БЮРО СМЭ; ВПАБ; ПКПБ)	министерство здравоохранения Приморского края	761	0909	0110270590	611	523 744,08	558 523,82	631 409,21	621 235,83	649 669,51	582 917,05	582 917,05	582 917,05	4 733 333,60	
1.2.6.8	Мероприятие №2.6.8: Оказание государственных услуг (выполнение работ) краевым государственным автономным учреждением здравоохранения «ПК МИАЦ»	министерство здравоохранения Приморского края	761	0909	0110270590	621	76 331,55	76 317,75	123 975,67	100 280,33	104 530,93	79 012,00	79 012,00	79 012,00	718 472,23	
1.2.6.9	Мероприятие №2.6.9: Оказание медицинских услуг (выполнение работ) краевыми государственными казенными учреждениями здравоохранения	министерство здравоохранения Приморского края	761	0909	0110270590	000	410 839,13	398 792,32	441 692,85	471 611,16	497 148,48	449 063,67	449 063,67	449 063,67	3 567 274,95	

№ п/п	Наименование подпрограммы, программы, принятой в соответствии с требованиями федерального законодательства в сфере реализации государственной программы	Ответственный исполнитель, соисполнители	Код бюджетной классификации				Расходы (тыс. руб.), годы									
			ГРБС	РзПр	ЦСР	ВР	2020	2021	2022	2023	2024	2025	2026	2027	Всего	
1	2	3	4	5	6	7	8	9	10	11	12	13	14	15	16	
2.1.1.1	Мероприятие №1.1.1: Обеспечение лекарственными препаратами, изделиями медицинского назначения, расходными материалами, а также специализированными продуктами питания для детей	министерство здравоохранения Приморского края	761	0902	0120121600	244	1 748 710,49	1 641 658,00	1 881 479,33	1 229 568,00	1 229 568,00	1 229 568,00	1 229 568,00	1 229 568,00	11 419 687,82	
2.1.1.2	Мероприятие №1.1.2: Исполнение судебных актов Российской Федерации по возмещению вреда, причиненного в результате незаконных действий (бездействия) органов государственной власти (государственных органов), органов местного самоуправления либо должностных лиц этих органов, а также в результате деятельности учреждений	министерство здравоохранения Приморского края	761				0,00	0,00	0,00	0,00	0,00	0,00	0,00	0,00	0,00	
2.1.2	Мероприятие №1.2: Оказание отдельным категориям граждан социальной услуги по обеспечению лекарственными препаратами для медицинского применения по рецептам на лекарственные препараты, медицинскими изделиями по рецептам на медицинские изделия, а также специализированными продуктами лечебного питания для детей-инвалидов	министерство здравоохранения Приморского края	761				0,00	0,00	0,00	0,00	0,00	0,00	0,00	0,00	0,00	
2.1.3	Мероприятие №1.3: Реализация отдельных полномочий в области лекарственного обеспечения	министерство здравоохранения Приморского края	761				0,00	0,00	0,00	0,00	0,00	0,00	0,00	0,00	0,00	
2.1.4	Мероприятие №1.4: Реализация отдельных полномочий в области лекарственного обеспечения населения закрытых административно-территориальных образований, обслуживаемых федеральными государственными бюджетными учреждениями здравоохранения, находящимися в ведении Федерального медико-биологического агентства	министерство здравоохранения Приморского края	761				0,00	0,00	0,00	0,00	0,00	0,00	0,00	0,00	0,00	
2.1.5	Мероприятие №1.5: Организационные мероприятия, связанные с обеспечением лиц лекарственными препаратами, предназначенными для лечения больных гемофилией, муковисцидозом, гипофизарным нанизмом, болезнью Гоше, злокачественными новообразованиями лимфоидной, кроветворной и родственных им тканей, рассеянным склерозом, гемолитико-уремическим синдромом, юношеским артритом с системным началом, мукополисахаридозом I, II и VI типов, а также после трансплантации органов и (или) тканей	министерство здравоохранения Приморского края	761				0,00	0,00	0,00	0,00	0,00	0,00	0,00	0,00	0,00	
2.1.6	Мероприятие №1.6: Расходы на приобретение бланков строгой отчетности	министерство здравоохранения Приморского края	761	0909	0120121610	244	0,00	0,00	0,00	30,00	30,00	30,00	30,00	30,00	150,00	
2.1.7	Мероприятие №1.7: Приобретение лекарственных препаратов для лечения пациентов с новой коронавирусной инфекцией, получающих медицинскую помощь в амбулаторных условиях	министерство здравоохранения Приморского края	761				0,00	0,00	0,00	0,00	0,00	0,00	0,00	0,00	0,00	
2.1.8	Мероприятие №1.8: Приобретение медицинских изделий, лекарственных препаратов, расходных материалов и дезинфицирующих средств для реализации мероприятий по недопущению завоза и распространения коронавирусной инфекции	министерство здравоохранения Приморского края	761	0902	0120124430	244	60 000,00	0,00	0,00	0,00	0,00	0,00	0,00	0,00	60 000,00	
2.2	Мероприятие №2: «Основное мероприятие «Развитие службы родовспоможения и детства Приморского края»	министерство здравоохранения Приморского края	761	x	x	x	47 740,10	47 740,10	47 740,10	47 740,10	47 740,10	47 740,10	47 740,10	47 740,10	381 920,80	
2.2.1	Мероприятие №2.1: Приобретение расходных материалов для неонатального и аудиологического скрининга	министерство здравоохранения Приморского края	761	0901	0120221700	244	35 983,56	35 983,56	35 983,60	35 983,60	35 983,60	35 983,56	35 983,56	35 983,56	287 868,60	
2.2.2	Мероприятие №2.2: Обеспечение полноценным питанием беременных женщин, кормящих матерей, а также детей в возрасте до трех лет по заключению врачей	министерство здравоохранения Приморского края	761	0902	0120221760	244	11 756,54	11 756,54	11 756,50	11 756,50	11 756,50	11 756,54	11 756,54	11 756,54	94 052,20	
2.3	Мероприятие №3: «Основное мероприятие «Организация мероприятий, направленных на борьбу с социально-значимыми заболеваниями»	министерство здравоохранения Приморского края	761	x	x	x	13 666,78	10 556,20	228 709,58	12 709,58	12 709,58	15 494,34	15 494,34	15 494,34	324 834,74	
2.3.1	Мероприятие №3.1: Реализация мероприятий по профилактике ВИЧ-инфекции и гепатитов В и С	министерство здравоохранения Приморского края	761	0909	0120323290	244	5 000,00	4 000,00	4 000,00	4 000,00	4 000,00	4 000,00	4 000,00	4 000,00	33 000,00	
2.3.2	Мероприятие №3.2: Реализация мероприятий по предупреждению и борьбе с социально-значимыми инфекционными заболеваниями	министерство здравоохранения Приморского края	761	x	x	x	8 666,78	6 556,20	8 709,58	8 709,58	8 709,58	11 494,34	11 494,34	11 494,34	75 834,74	

№ п/п	Наименование подпрограммы, программы, принятой в соответствии с требованиями федерального законодательства в сфере реализации государственной программы	Ответственный исполнитель, соисполнители	Код бюджетной классификации				Расходы (тыс. руб.), годы									
			ГРБС	РзПр	ЦСР	ВР	2020	2021	2022	2023	2024	2025	2026	2027	Всего	
1	2	3	4	5	6	7	8	9	10	11	12	13	14	15	16	
2.6.9	Мероприятие №6.9: Дистанционный мониторинг состояния здоровья граждан	министерство здравоохранения Приморского края	761	0909	0121624820	244	0,00	0,00	10 400,00	0,00	0,00	0,00	0,00	0,00	0,00	10 400,00
2.6.10	Мероприятие №6.10: Внедрение сервиса голосового заполнения медицинской документации	министерство здравоохранения Приморского края	761	0909	0121671600	622	0,00	0,00	12 250,00	0,00	0,00	0,00	0,00	0,00	0,00	12 250,00
2.6.11	Мероприятие №6.11: Компенсация расходов по оплате проживания в гостиницах города Владивостока граждан, страдающих онкологическими заболеваниями или имеющих подозрение на онкологическое заболевание, и сопровождающих их лиц	министерство здравоохранения Приморского края	761	0902	0120681720	321	0,00	0,00	9 149,00	0,00	0,00	0,00	0,00	0,00	0,00	9 149,00
2.6.12	Мероприятие №6.12: Дополнительное финансовое обеспечение медицинской помощи, оказанной лицам, застрахованным по обязательному медицинскому страхованию, в том числе с заболеванием и (или) подозрением на заболевание новой коронавирусной инфекцией (COVID-19), в рамках реализации территориальных программ обязательного медицинского страхования в 2021-2022 годах	министерство здравоохранения Приморского края	761				0,00	0,00	0,00	0,00	0,00	0,00	0,00	0,00	0,00	0,00
2.6.13	Мероприятие №6.13: Финансовое обеспечение территориальной программы обязательного медицинского страхования за счет начисленных пеней и штрафов, иных источников доходов	министерство здравоохранения Приморского края	761				0,00	0,00	0,00	0,00	0,00	0,00	0,00	0,00	0,00	0,00
2.7	Мероприятие №7: «Основное мероприятие «Внедрение современных информационных систем в учреждениях здравоохранения Приморского края»	министерство здравоохранения Приморского края	761	x	x	x	3 800,78	0,00	32 682,70	1 500,00	1 500,00	0,00	0,00	0,00	0,00	39 483,48
2.7.1	Мероприятие №7.1: Создание защищенных мобильных и стационарных автоматизированных рабочих мест в краевых государственных учреждениях здравоохранения Приморского края, оказывающих скорую медицинскую помощь	министерство здравоохранения Приморского края	761	0909	0120724070	244	2 700,78	0,00	0,00	0,00	0,00	0,00	0,00	0,00	0,00	2 700,78
2.7.2	Мероприятие №7.2: Обеспечение каналами связи доступа к информационно-телекоммуникационной сети «Интернет»	министерство здравоохранения Приморского края	761	0909	0120770710	621	1 100,00	0,00	0,00	0,00	0,00	0,00	0,00	0,00	0,00	1 100,00
2.7.3	Мероприятие №7.3: Реализация мероприятий по технической поддержке и доработке информационных систем в здравоохранении	министерство здравоохранения Приморского края	761	0909	012N771608	622	0,00	0,00	1 500,00	1 500,00	1 500,00	0,00	0,00	0,00	0,00	4 500,00
2.7.4	Мероприятие №7.4: Обеспечение функционирования центра обработки данных	министерство здравоохранения Приморского края	761	0909	012N771609	622	0,00	0,00	6 837,12	0,00	0,00	0,00	0,00	0,00	0,00	6 837,12
2.7.5	Мероприятие №7.5: Развитие региональных информационных систем здравоохранения Приморского края	министерство здравоохранения Приморского края	761	0909	012N77160A	622	0,00	0,00	18 300,00	0,00	0,00	0,00	0,00	0,00	0,00	18 300,00
2.7.6	Мероприятие №7.6: Развитие информационно-технологической инфраструктуры медицинской организации	министерство здравоохранения Приморского края	761	0909	012N77160Б	000	0,00	0,00	6 045,58	0,00	0,00	0,00	0,00	0,00	0,00	6 045,58
		министерство здравоохранения Приморского края	761	0909	012N77160Б	612	0,00	0,00	3 045,58	0,00	0,00	0,00	0,00	0,00	0,00	3 045,58
		министерство здравоохранения Приморского края	761	0909	012N77160Б	622	0,00	0,00	3 000,00	0,00	0,00	0,00	0,00	0,00	0,00	3 000,00
2.8	Мероприятие №8: Федеральный проект «Борьба с сердечно-сосудистыми заболеваниями»	министерство здравоохранения Приморского края	761	x	x	x	1 699,62	2 487,38	15 443,86	2 643,86	8 551,84	2 487,38	2 487,38	2 487,38	38 288,70	
2.8.1	Мероприятие №8.1: Оснащение оборудованием региональных сосудистых центров и первичных сосудистых отделений	министерство здравоохранения Приморского края	761	0901	011N251920	612	0,00	0,00	12 800,00	0,00	0,00	0,00	0,00	0,00	0,00	12 800,00
		министерство здравоохранения Приморского края	761	0901	012N251920	612	0,00	0,00	0,00	0,00	5 907,98	0,00	0,00	0,00	0,00	5 907,98
2.8.2	Мероприятие №8.2: Обеспечение профилактики развития сердечно-сосудистых заболеваний и сердечно-сосудистых осложнений у пациентов высокого риска, находящиеся на диспансерном наблюдении	министерство здравоохранения Приморского края	761	0902	012N255860	323	1 699,62	2 487,38	2 643,86	2 643,86	2 643,86	2 487,38	2 487,38	2 487,38	19 580,72	
2.9	Мероприятие №9: Федеральный проект «Борьба с онкологическими заболеваниями»	министерство здравоохранения Приморского края	761	x	x	x	91 100,00	89 109,73	0,00	91 100,00	91 100,00	91 100,00	91 100,00	91 100,00	635 709,73	
2.9.1	Мероприятие №9.1: Мероприятия, направленные на совершенствование медицинской помощи больным с онкологическими заболеваниями	министерство здравоохранения Приморского края	761	0902	012N322080	612	91 100,00	0,00	0,00	0,00	0,00	91 100,00	91 100,00	91 100,00	0,00	364 400,00
		министерство здравоохранения Приморского края	761	0902	012N371600	612	0,00	89 109,73	0,00	0,00	0,00	91 100,00	0,00	0,00	0,00	180 209,73

№ п/п	Наименование подпрограммы, программы, принятой в соответствии с требованиями федерального законодательства в сфере реализации государственной программы	Ответственный исполнитель, соисполнители	Код бюджетной классификации				Расходы (тыс. руб.), годы									
			ГРБС	РзПр	ЦСР	ВР	2020	2021	2022	2023	2024	2025	2026	2027	Всего	
1	2	3	4	5	6	7	8	9	10	11	12	13	14	15	16	
		министерство здравоохранения Приморского края	761	0909	012N371600	612	0,00	0,00	0,00	91 100,00	0,00	0,00	0,00	0,00	0,00	91 100,00
2.10	Мероприятие №10: Федеральный проект «Создание единого цифрового контура в здравоохранении на основе единой государственной информационной системы здравоохранения (ЕГИСЗ)	министерство здравоохранения Приморского края	761	x	x	x	210 590,03	312 281,51	428 606,03	1 520,42	1 674,08	2 532,30	2 532,30	2 532,30	962 268,97	
2.10.1	Мероприятие №10.1: Обеспечение краевых государственных учреждений здравоохранения каналами связи доступа к информационно-телекоммуникационной сети Интернет	министерство здравоохранения Приморского края	761	0909	012N723430	244	33 051,55	41 230,02	0,00	0,00	0,00	0,00	0,00	0,00	74 281,57	
2.10.2	Мероприятие №10.2: Создание единого цифрового контура в здравоохранении на основе единой государственной информационной системы здравоохранения	министерство здравоохранения Приморского края	761	0909	012N751140	000	130 004,52	260 394,37	428 606,03	1 520,42	1 674,08	1 032,30	1 032,30	1 032,30	825 296,32	
		министерство здравоохранения Приморского края	761	0909	012N751140	244	130 004,52	132 486,63	253 903,48	1 520,42	1 674,08	1 032,30	1 032,30	1 032,30	522 686,03	
		министерство здравоохранения Приморского края	761	0909	012N751140	612	0,00	0,00	3 495,31	0,00	0,00	0,00	0,00	0,00	3 495,31	
		министерство здравоохранения Приморского края	761	0909	012N751140	622	0,00	127 907,73	171 207,24	0,00	0,00	0,00	0,00	0,00	0,00	299 114,97
2.10.3	Мероприятие №10.3: Реализация мероприятий краевыми государственными учреждениями здравоохранения по техническому сопровождению и доработки информационных систем в здравоохранении	министерство здравоохранения Приморского края	761	0909	012N770890	622	47 533,96	0,00	0,00	0,00	0,00	1 500,00	1 500,00	1 500,00	52 033,96	
		министерство здравоохранения Приморского края	761	0909	012N771600	622	0,00	10 657,12	0,00	0,00	0,00	0,00	0,00	0,00	10 657,12	
2.11	Мероприятие №11: Федеральный проект «Старшее поколение»	министерство здравоохранения Приморского края	761	x	x	x	0,00	0,00	0,00	0,00	0,00	0,00	0,00	0,00	0,00	
2.11.1	Мероприятие №11.1: Проведение дополнительных скринингов лицам старше 65 лет, проживающим в сельской местности, на выявление отдельных социально-значимых неинфекционных заболеваний, оказывающих вклад в структуру смертности населения, с возможностью доставки данных лиц в медицинские организации	министерство здравоохранения Приморского края	761				0,00	0,00	0,00	0,00	0,00	0,00	0,00	0,00	0,00	
2.11.2	Мероприятие №11.2: Проведение вакцинации против пневмококковой инфекции граждан старше трудоспособного возраста из групп риска, проживающих в организациях социального обслуживания	министерство здравоохранения Приморского края	761				0,00	0,00	0,00	0,00	0,00	0,00	0,00	0,00	0,00	
2.12	Мероприятие №12: Федеральный проект «Укрепление общественного здоровья»	министерство здравоохранения Приморского края	761	x	x	x	2 247,23	2 022,64	2 819,22	2 819,22	3 132,48	0,00	0,00	0,00	13 040,79	
2.12.1	Мероприятие №12.1: Формирование приверженности здоровому образу жизни с привлечением социально ориентированных некоммерческих организаций и волонтерских движений	министерство здравоохранения Приморского края	761	0909	012P452810	633	2 247,23	2 022,64	2 819,22	2 819,22	3 132,48	0,00	0,00	0,00	13 040,79	
3	Подпрограмма №3: Подпрограмма «Развитие кадрового потенциала»	Всего	x	x	x	x	584 713,93	770 905,69	795 568,35	607 490,24	636 877,54	279 761,07	279 761,07	279 761,07	4 234 838,96	
		Территориальный фонд обязательного медицинского страхования Приморского края	395	x	x	x	0,00	0,00	0,00	0,00	0,00	0,00	0,00	0,00	0,00	
		министерство здравоохранения Приморского края	761	x	x	x	584 713,93	770 905,69	795 568,35	607 490,24	636 877,54	279 761,07	279 761,07	279 761,07	4 234 838,96	
3.1	Мероприятие №1: «Основное мероприятие «Обеспечение деятельности, развитие и укрепление материально-технической базы профессиональных образовательных учреждений»	Всего	x	x	x	x	262 358,73	272 629,98	375 017,05	322 255,64	351 642,94	260 821,07	260 821,07	260 821,07	2 366 367,55	
		министерство здравоохранения Приморского края	761	x	x	x	262 358,73	272 629,98	375 017,05	322 255,64	351 642,94	260 821,07	260 821,07	260 821,07	2 366 367,55	
3.1.1	Мероприятие №1.1: Реализация образовательных программ среднего профессионального образования и дополнительных профессиональных программ повышения квалификации	министерство здравоохранения Приморского края	761	0704	0130170590	611	237 049,74	244 182,05	266 208,83	294 417,84	322 328,74	231 588,16	231 588,16	231 588,16	2 058 951,68	
3.1.2	Мероприятие №1.2: Обеспечение видеонаблюдения и иные мероприятия, направленные на защищенность объектов (территорий) краевых государственных учреждений Приморского края	министерство здравоохранения Приморского края	761	0704	0130170840	612	0,00	0,00	0,00	0,00	0,00	0,00	0,00	0,00	0,00	
3.1.3	Мероприятие №1.3: Организация питания обучающихся в краевых государственных профессиональных образовательных учреждениях, проживающих в общежитии	министерство здравоохранения Приморского края	761	0704	0130170920	612	6 747,44	0,00	0,00	0,00	0,00	10 873,60	10 873,60	10 873,60	39 368,24	

№ п/п	Наименование подпрограммы, программы, принятой в соответствии с требованиями федерального законодательства в сфере реализации государственной программы	Ответственный исполнитель, соисполнители	Код бюджетной классификации				Расходы (тыс. руб.), годы									
			ГРБС	РзПр	ЦСР	ВР	2020	2021	2022	2023	2024	2025	2026	2027	Всего	
1	2	3	4	5	6	7	8	9	10	11	12	13	14	15	16	
3.5	Мероприятие №5: Основное мероприятие «Предоставление мер социальной поддержки студентам и ординаторам высших учебных заведений, обучающимся в рамках целевой подготовки»	министерство здравоохранения Приморского края	761	x	x	x	0,00	0,00	2 280,00	0,00	0,00	0,00	0,00	0,00	2 280,00	
3.5.1	Мероприятие №5.1: Предоставление гражданам, заключившим договор о целевом обучении, мер поддержки в период обучения	министерство здравоохранения Приморского края	761	1003	0130581640	321	0,00	0,00	2 280,00	0,00	0,00	0,00	0,00	0,00	2 280,00	
3.6	Мероприятие №6: Основное мероприятие «Организация проведения социологических опросов медицинских работников»	министерство здравоохранения Приморского края	761	x	x	x	0,00	0,00	500,00	0,00	0,00	0,00	0,00	0,00	500,00	
3.6.1	Мероприятие №6.1: Оценка эффективности существующих мер социальной поддержки и ожиданий со стороны медицинских работников	министерство здравоохранения Приморского края	761	0909	0130624740	244	0,00	0,00	500,00	0,00	0,00	0,00	0,00	0,00	500,00	
3.7	Мероприятие №7: Основное мероприятие «Организация подбора кадров из других регионов»	министерство здравоохранения Приморского края	761	x	x	x	0,00	0,00	5 000,00	0,00	0,00	0,00	0,00	0,00	5 000,00	
3.7.1	Мероприятие №7.1: Привлечение к подбору кадров профессионального кадрового (рекрутингового) агентства для привлечения специалистов из других регионов	министерство здравоохранения Приморского края	761	0909	0130724750	244	0,00	0,00	5 000,00	0,00	0,00	0,00	0,00	0,00	5 000,00	
3.8	Мероприятие №8: Основное мероприятие «Организация мероприятий, направленных на повышение престижа профессии медицинского работника»	министерство здравоохранения Приморского края	761	x	x	x	0,00	0,00	5 800,00	0,00	0,00	0,00	0,00	0,00	5 800,00	
3.8.1	Мероприятие №8.1: Субсидии социально ориентированным некоммерческим организациям на проведение мероприятий по повышению престижа профессии медицинского работника	министерство здравоохранения Приморского края	761	0909	0130862360	633	0,00	0,00	5 800,00	0,00	0,00	0,00	0,00	0,00	5 800,00	

Приложение № 6
к постановлению
Правительства Приморского края
от 31.10.2022 № 737-пп

«Приложение № 6
к государственной программе Приморского края «Развитие здравоохранения Приморского края» на 2020 - 2027 годы

ИНФОРМАЦИЯ

о ресурсном обеспечении государственной программы Приморского края за счет средств краевого бюджета и прогнозная оценка привлекаемых на реализацию ее целей средств федерального бюджета, бюджетов государственных внебюджетных фондов, иных внебюджетных источников, бюджетов муниципальных образований Приморского края в случае участия Приморского края в реализации муниципальных программ, аналогичных мероприятиям государственной программы Приморского края «Развитие здравоохранения Приморского края на 2020-2027 годы»

№ п/п	Наименование подпрограммы, программы, принятой в соответствии с требованиями федерального законодательства в сфере реализации государственной программы	Источники ресурсного обеспечения	ГРБС	Оценка расходов (тыс.руб.), годы									
				2020	2021	2022	2023	2024	2025	2026	2027	Всего	
1	2	3	4	5	6	7	8	9	10	11	12	13	
		Всего		56 322 703,54	50 798 532,90	51 534 089,26	50 119 169,96	52 731 772,47	47 127 066,17	47 127 366,17	47 127 366,17	402 888 066,64	
		федеральный бюджет (субсидии, субвенции, иные межбюджетные трансферты)	Всего	7 211 624,25	7 158 351,29	3 395 024,71	2 780 679,60	2 936 128,00	1 447 348,90	1 447 348,90	1 447 348,90	27 823 854,55	
			395	0,00	0,00	0,00	0,00	0,00	0,00	0,00	0,00	0,00	
			761	6 064 938,26	6 730 729,29	2 581 221,59	1 969 452,31	1 890 655,19	1 447 348,90	1 447 348,90	1 447 348,90	23 579 043,34	
			775	1 146 685,99	427 622,01	813 803,13	811 227,29	1 045 472,82	0,00	0,00	0,00	4 244 811,24	
		краевой бюджет	Всего	26 957 010,29	23 639 295,48	24 681 789,18	22 635 094,81	23 372 525,52	21 465 962,22	21 466 262,22	21 466 262,22	185 684 201,94	
			395	0,00	0,00	0,00	0,00	0,00	0,00	0,00	0,00	0,00	
			761	26 764 162,76	23 441 777,60	24 230 962,12	22 367 282,05	23 240 479,86	21 465 962,22	21 466 262,22	21 466 262,22	184 443 151,05	
			775	192 847,53	197 517,88	450 827,06	267 812,76	132 045,66	0,00	0,00	0,00	1 241 050,89	
	Государственная программа: Развитие здравоохранения Приморского края на 2020-2027 годы	планируемый объем средств местных бюджетов предусматриваемый в муниципальных программах на мероприятия, аналогичные мероприятиям государственной программы)	Всего	0,00	0,00	0,00	0,00	0,00	0,00	0,00	0,00	0,00	
				395	0,00	0,00	0,00	0,00	0,00	0,00	0,00	0,00	0,00
				761	0,00	0,00	0,00	0,00	0,00	0,00	0,00	0,00	0,00
				775	0,00	0,00	0,00	0,00	0,00	0,00	0,00	0,00	0,00
			государственные внебюджетные фонды Российской Федерации	Всего	0,00	0,00	0,00	0,00	0,00	0,00	0,00	0,00	0,00
				395	0,00	0,00	0,00	0,00	0,00	0,00	0,00	0,00	0,00
				761	0,00	0,00	0,00	0,00	0,00	0,00	0,00	0,00	0,00
			территориальные государственные внебюджетные фонды	395	22 154 069,00	20 000 886,13	23 457 275,37	24 703 395,55	26 423 118,95	24 213 755,05	24 213 755,05	24 213 755,05	189 380 010,15
				Всего	0,00	0,00	0,00	0,00	0,00	0,00	0,00	0,00	0,00
				395	0,00	0,00	0,00	0,00	0,00	0,00	0,00	0,00	0,00
			иные внебюджетные источники	761	0,00	0,00	0,00	0,00	0,00	0,00	0,00	0,00	0,00
				Всего	17 730 686,01	10 906 971,19	10 222 429,03	8 911 331,63	9 073 251,08	7 170 158,82	7 170 158,82	7 170 158,82	78 355 145,40

№ п/п	Наименование подпрограммы, программы, принятой в соответствии с требованиями федерального законодательства в сфере реализации государственной программы	Источники ресурсного обеспечения	ГРБС	Оценка расходов (тыс.руб.), годы									
				2020	2021	2022	2023	2024	2025	2026	2027	Всего	
1	2	3	4	5	6	7	8	9	10	11	12	13	
		иные внебюджетные источники		0,00	0,00	0,00	0,00	0,00	0,00	0,00	0,00	0,00	
1.3.5	Мероприятие №3.5: Приобретение автомобилей скорой медицинской помощи	Всего		41 998,33	0,00	0,00	0,00	0,00	0,00	0,00	0,00	41 998,33	
		федеральный бюджет (субсидии, субвенции, иные межбюджетные трансферты)		0,00	0,00	0,00	0,00	0,00	0,00	0,00	0,00	0,00	
		краевой бюджет	761	41 998,33	0,00	0,00	0,00	0,00	0,00	0,00	0,00	0,00	41 998,33
		планируемый объем средств местных бюджетов (предусматриваемый в муниципальных программах на мероприятия, аналогичные мероприятиям государственной программы)		0,00	0,00	0,00	0,00	0,00	0,00	0,00	0,00	0,00	0,00
		государственные внебюджетные фонды Российской Федерации		0,00	0,00	0,00	0,00	0,00	0,00	0,00	0,00	0,00	0,00
		территориальные государственные внебюджетные фонды		0,00	0,00	0,00	0,00	0,00	0,00	0,00	0,00	0,00	0,00
		иные внебюджетные источники		0,00	0,00	0,00	0,00	0,00	0,00	0,00	0,00	0,00	0,00
1.3.6	Мероприятие №3.6: Приобретение санитарного автотранспорта для краевых государственных учреждений здравоохранения	Всего		60 943,40	0,00	0,00	0,00	0,00	0,00	0,00	0,00	60 943,40	
		федеральный бюджет (субсидии, субвенции, иные межбюджетные трансферты)		0,00	0,00	0,00	0,00	0,00	0,00	0,00	0,00	0,00	
		краевой бюджет	761	60 943,40	0,00	0,00	0,00	0,00	0,00	0,00	0,00	0,00	60 943,40
		планируемый объем средств местных бюджетов (предусматриваемый в муниципальных программах на мероприятия, аналогичные мероприятиям государственной программы)		0,00	0,00	0,00	0,00	0,00	0,00	0,00	0,00	0,00	0,00
		государственные внебюджетные фонды Российской Федерации		0,00	0,00	0,00	0,00	0,00	0,00	0,00	0,00	0,00	0,00
		территориальные государственные внебюджетные фонды		0,00	0,00	0,00	0,00	0,00	0,00	0,00	0,00	0,00	0,00
		иные внебюджетные источники		0,00	0,00	0,00	0,00	0,00	0,00	0,00	0,00	0,00	0,00
1.3.7	Мероприятие №3.7: Приобретение модульных фельдшерско-акушерских пунктов и врачебных амбулаторий на территории Приморского края	Всего		0,00	9 000,00	0,00	0,00	0,00	0,00	0,00	0,00	9 000,00	
		федеральный бюджет (субсидии, субвенции, иные межбюджетные трансферты)		0,00	0,00	0,00	0,00	0,00	0,00	0,00	0,00	0,00	
		краевой бюджет	761	0,00	9 000,00	0,00	0,00	0,00	0,00	0,00	0,00	0,00	9 000,00
		планируемый объем средств местных бюджетов (предусматриваемый в муниципальных программах на мероприятия, аналогичные мероприятиям государственной программы)		0,00	0,00	0,00	0,00	0,00	0,00	0,00	0,00	0,00	0,00
		государственные внебюджетные фонды Российской Федерации		0,00	0,00	0,00	0,00	0,00	0,00	0,00	0,00	0,00	0,00
		территориальные государственные внебюджетные фонды		0,00	0,00	0,00	0,00	0,00	0,00	0,00	0,00	0,00	0,00
		иные внебюджетные источники		0,00	0,00	0,00	0,00	0,00	0,00	0,00	0,00	0,00	0,00
1.3.8	Мероприятие №3.8: Исполнение решений, принятых судебными органами	Всего		0,00	3 862,76	0,00	0,00	0,00	0,00	0,00	0,00	3 862,76	
		федеральный бюджет (субсидии, субвенции, иные межбюджетные трансферты)		0,00	0,00	0,00	0,00	0,00	0,00	0,00	0,00	0,00	
		краевой бюджет	761	0,00	3 862,76	0,00	0,00	0,00	0,00	0,00	0,00	0,00	3 862,76
		планируемый объем средств местных бюджетов (предусматриваемый в муниципальных программах на мероприятия, аналогичные мероприятиям государственной программы)		0,00	0,00	0,00	0,00	0,00	0,00	0,00	0,00	0,00	0,00
		государственные внебюджетные фонды Российской Федерации		0,00	0,00	0,00	0,00	0,00	0,00	0,00	0,00	0,00	0,00
		территориальные государственные внебюджетные фонды		0,00	0,00	0,00	0,00	0,00	0,00	0,00	0,00	0,00	0,00
		иные внебюджетные источники		0,00	0,00	0,00	0,00	0,00	0,00	0,00	0,00	0,00	0,00
1.3.9	Мероприятие №3.9: Оснащение (дооснащение и (или) переоснащение) медицинскими изделиями медицинских организаций, имеющих в своей структуре подразделения, оказывающие медицинскую помощь по медицинской реабилитации	Всего		0,00	0,00	52 714,40	0,00	0,00	0,00	0,00	0,00	52 714,40	
		федеральный бюджет (субсидии, субвенции, иные межбюджетные трансферты)	761	0,00	0,00	44 280,10	0,00	0,00	0,00	0,00	0,00	44 280,10	
		краевой бюджет	761	0,00	0,00	8 434,30	0,00	0,00	0,00	0,00	0,00	8 434,30	
		планируемый объем средств местных бюджетов (предусматриваемый в муниципальных программах на мероприятия, аналогичные мероприятиям государственной программы)		0,00	0,00	0,00	0,00	0,00	0,00	0,00	0,00	0,00	0,00
		государственные внебюджетные фонды Российской Федерации		0,00	0,00	0,00	0,00	0,00	0,00	0,00	0,00	0,00	0,00
		территориальные государственные внебюджетные фонды		0,00	0,00	0,00	0,00	0,00	0,00	0,00	0,00	0,00	0,00
		иные внебюджетные источники		0,00	0,00	0,00	0,00	0,00	0,00	0,00	0,00	0,00	0,00
1.4	Мероприятие №4:	Всего		3 327 878,68	94 962,46	503 541,21	65 699,90	65 700,40	135 700,00	135 700,00	135 700,00	4 464 882,65	

№ п/п	Наименование подпрограммы, программы, принятой в соответствии с требованиями федерального законодательства в сфере реализации государственной программы	Источники ресурсного обеспечения	ГРБС	Оценка расходов (тыс.руб.), годы								
				2020	2021	2022	2023	2024	2025	2026	2027	Всего
1	2	3	4	5	6	7	8	9	10	11	12	13
		территориальные государственные внебюджетные фонды		0,00	0,00	0,00	0,00	0,00	0,00	0,00	0,00	0,00
		иные внебюджетные источники		0,00	0,00	0,00	0,00	0,00	0,00	0,00	0,00	0,00
		Всего		1 748 710,49	1 641 658,00	1 881 479,33	1 229 568,00	1 229 568,00	1 229 568,00	1 229 568,00	1 229 568,00	11 419 687,82
2.1.1.1	Мероприятие №1.1.1: Обеспечение лекарственными препаратами, изделиями медицинского назначения, расходными материалами, а также специализированными продуктами питания для детей	федеральный бюджет (субсидии, субвенции, иные межбюджетные трансферты)		0,00	0,00	0,00	0,00	0,00	0,00	0,00	0,00	0,00
		краевой бюджет	761	1 748 710,49	1 641 658,00	1 881 479,33	1 229 568,00	1 229 568,00	1 229 568,00	1 229 568,00	1 229 568,00	11 419 687,82
		планируемый объем средств местных бюджетов (предусматриваемый в муниципальных программах на мероприятия, аналогичные мероприятиям государственной программы)		0,00	0,00	0,00	0,00	0,00	0,00	0,00	0,00	0,00
		государственные внебюджетные фонды Российской Федерации		0,00	0,00	0,00	0,00	0,00	0,00	0,00	0,00	0,00
		территориальные государственные внебюджетные фонды		0,00	0,00	0,00	0,00	0,00	0,00	0,00	0,00	0,00
		иные внебюджетные источники		0,00	0,00	0,00	0,00	0,00	0,00	0,00	0,00	0,00
		Всего			0,00	0,00	0,00	0,00	0,00	0,00	0,00	0,00
2.1.1.2	Мероприятие №1.1.2: Исполнение судебных актов Российской Федерации по возмещению вреда, причиненного в результате незаконных действий (бездействия) органов государственной власти (государственных органов), органов местного самоуправления либо должностных лиц этих органов, а также в результате деятельности учреждений	федеральный бюджет (субсидии, субвенции, иные межбюджетные трансферты)		0,00	0,00	0,00	0,00	0,00	0,00	0,00	0,00	0,00
		краевой бюджет		0,00	0,00	0,00	0,00	0,00	0,00	0,00	0,00	0,00
		планируемый объем средств местных бюджетов (предусматриваемый в муниципальных программах на мероприятия, аналогичные мероприятиям государственной программы)		0,00	0,00	0,00	0,00	0,00	0,00	0,00	0,00	0,00
		государственные внебюджетные фонды Российской Федерации		0,00	0,00	0,00	0,00	0,00	0,00	0,00	0,00	0,00
		территориальные государственные внебюджетные фонды		0,00	0,00	0,00	0,00	0,00	0,00	0,00	0,00	0,00
		иные внебюджетные источники		0,00	0,00	0,00	0,00	0,00	0,00	0,00	0,00	0,00
		Всего			0,00	0,00	0,00	0,00	0,00	0,00	0,00	0,00
2.1.2	Мероприятие №1.2: Оказание отдельным категориям граждан социальной услуги по обеспечению лекарственными препаратами для медицинского применения по рецептам на лекарственные препараты, медицинскими изделиями по рецептам на медицинские изделия, а также специализированными продуктами лечебного питания для детей-инвалидов	федеральный бюджет (субсидии, субвенции, иные межбюджетные трансферты)	761	366 587,40	391 464,40	396 864,70	410 736,60	425 163,40	374 649,40	374 649,40	374 649,40	3 114 764,70
		краевой бюджет		0,00	0,00	0,00	0,00	0,00	0,00	0,00	0,00	0,00
		планируемый объем средств местных бюджетов (предусматриваемый в муниципальных программах на мероприятия, аналогичные мероприятиям государственной программы)		0,00	0,00	0,00	0,00	0,00	0,00	0,00	0,00	0,00
		государственные внебюджетные фонды Российской Федерации		0,00	0,00	0,00	0,00	0,00	0,00	0,00	0,00	0,00
		территориальные государственные внебюджетные фонды		0,00	0,00	0,00	0,00	0,00	0,00	0,00	0,00	0,00
		иные внебюджетные источники		0,00	0,00	0,00	0,00	0,00	0,00	0,00	0,00	0,00
		Всего			366 587,40	391 464,40	396 864,70	410 736,60	425 163,40	374 649,40	374 649,40	374 649,40
2.1.3	Мероприятие №1.3: Реализация отдельных полномочий в области лекарственного обеспечения	федеральный бюджет (субсидии, субвенции, иные межбюджетные трансферты)	761	131 967,00	138 391,90	139 571,20	139 571,20	139 571,20	138 391,90	138 391,90	138 391,90	1 104 248,20
		краевой бюджет		0,00	0,00	0,00	0,00	0,00	0,00	0,00	0,00	0,00
		планируемый объем средств местных бюджетов (предусматриваемый в муниципальных программах на мероприятия, аналогичные мероприятиям государственной программы)		0,00	0,00	0,00	0,00	0,00	0,00	0,00	0,00	0,00
		государственные внебюджетные фонды Российской Федерации		0,00	0,00	0,00	0,00	0,00	0,00	0,00	0,00	0,00
		территориальные государственные внебюджетные фонды		0,00	0,00	0,00	0,00	0,00	0,00	0,00	0,00	0,00
		иные внебюджетные источники		0,00	0,00	0,00	0,00	0,00	0,00	0,00	0,00	0,00
		Всего			131 967,00	138 391,90	139 571,20	139 571,20	139 571,20	138 391,90	138 391,90	138 391,90
2.1.4	Мероприятие №1.4: Реализация отдельных полномочий в области лекарственного обеспечения населения закрытых административно-территориальных образований, обслуживаемых федеральными государственными бюджетными учреждениями здравоохранения, находящимися в ведении Федерального медико-биологического агентства	федеральный бюджет (субсидии, субвенции, иные межбюджетные трансферты)	761	1 920,60	1 920,60	1 920,60	1 920,60	0,00	1 920,60	1 920,60	1 920,60	13 444,20
		краевой бюджет		0,00	0,00	0,00	0,00	0,00	0,00	0,00	0,00	0,00
		планируемый объем средств местных бюджетов (предусматриваемый в муниципальных программах на мероприятия, аналогичные мероприятиям государственной программы)		0,00	0,00	0,00	0,00	0,00	0,00	0,00	0,00	0,00
		государственные внебюджетные фонды Российской Федерации		0,00	0,00	0,00	0,00	0,00	0,00	0,00	0,00	0,00
		территориальные государственные внебюджетные фонды		0,00	0,00	0,00	0,00	0,00	0,00	0,00	0,00	0,00
		Всего			1 920,60	1 920,60	1 920,60	1 920,60	0,00	1 920,60	1 920,60	1 920,60

№ п/п	Наименование подпрограммы, программы, принятой в соответствии с требованиями федерального законодательства в сфере реализации государственной программы	Источники ресурсного обеспечения	ГРБС	Оценка расходов (тыс.руб.), годы									
				2020	2021	2022	2023	2024	2025	2026	2027	Всего	
1	2	3	4	5	6	7	8	9	10	11	12	13	
		иные внебюджетные источники		0,00	0,00	0,00	0,00	0,00	0,00	0,00	0,00	0,00	
2.1.5	Мероприятие №1.5: Организационные мероприятия, связанные с обеспечением лиц лекарственными препаратами, предназначенными для лечения больных гемофилией, муковисцидозом, гипофизарным нанизмом, болезнью Гоше, злокачественными новообразованиями лимфоидной, кроветворной и родственных им тканей, рассеянным склерозом, гемолитико-уремическим синдромом, юношеским артритом с системным началом, мукополисахаридозом I, II и VI типов, а также после трансплантации органов и (или) тканей	Всего		3 901,80	3 935,30	3 878,10	3 878,10	0,00	3 935,30	3 935,30	3 935,30	27 399,20	
		федеральный бюджет (субсидии, субвенции, иные межбюджетные трансферты)	761	3 901,80	3 935,30	3 878,10	3 878,10	0,00	3 935,30	3 935,30	3 935,30	27 399,20	
		краевой бюджет		0,00	0,00	0,00	0,00	0,00	0,00	0,00	0,00	0,00	0,00
		планируемый объем средств местных бюджетов (предусматриваемый в муниципальных программах на мероприятия, аналогичные мероприятиям государственной программы)		0,00	0,00	0,00	0,00	0,00	0,00	0,00	0,00	0,00	0,00
		государственные внебюджетные фонды Российской Федерации		0,00	0,00	0,00	0,00	0,00	0,00	0,00	0,00	0,00	0,00
		территориальные государственные внебюджетные фонды		0,00	0,00	0,00	0,00	0,00	0,00	0,00	0,00	0,00	0,00
		иные внебюджетные источники		0,00	0,00	0,00	0,00	0,00	0,00	0,00	0,00	0,00	0,00
2.1.6	Мероприятие №1.6: Расходы на приобретение бланков строгой отчетности	Всего		0,00	0,00	0,00	30,00	30,00	30,00	30,00	30,00	150,00	
		федеральный бюджет (субсидии, субвенции, иные межбюджетные трансферты)		0,00	0,00	0,00	0,00	0,00	0,00	0,00	0,00	0,00	
		краевой бюджет	761	0,00	0,00	0,00	30,00	30,00	30,00	30,00	30,00	150,00	
		планируемый объем средств местных бюджетов (предусматриваемый в муниципальных программах на мероприятия, аналогичные мероприятиям государственной программы)		0,00	0,00	0,00	0,00	0,00	0,00	0,00	0,00	0,00	
		государственные внебюджетные фонды Российской Федерации		0,00	0,00	0,00	0,00	0,00	0,00	0,00	0,00	0,00	
		территориальные государственные внебюджетные фонды		0,00	0,00	0,00	0,00	0,00	0,00	0,00	0,00	0,00	
		иные внебюджетные источники		0,00	0,00	0,00	0,00	0,00	0,00	0,00	0,00	0,00	
2.1.7	Мероприятие №1.7: Приобретение лекарственных препаратов для лечения пациентов с новой коронавирусной инфекцией, получающих медицинскую помощь в амбулаторных условиях	Всего		110 750,80	255 012,00	79 798,80	0,00	0,00	0,00	0,00	0,00	445 561,60	
		федеральный бюджет (субсидии, субвенции, иные межбюджетные трансферты)	761	110 750,80	255 012,00	79 798,80	0,00	0,00	0,00	0,00	0,00	445 561,60	
		краевой бюджет		0,00	0,00	0,00	0,00	0,00	0,00	0,00	0,00	0,00	
		планируемый объем средств местных бюджетов (предусматриваемый в муниципальных программах на мероприятия, аналогичные мероприятиям государственной программы)		0,00	0,00	0,00	0,00	0,00	0,00	0,00	0,00	0,00	
		государственные внебюджетные фонды Российской Федерации		0,00	0,00	0,00	0,00	0,00	0,00	0,00	0,00	0,00	
		территориальные государственные внебюджетные фонды		0,00	0,00	0,00	0,00	0,00	0,00	0,00	0,00	0,00	
		иные внебюджетные источники		0,00	0,00	0,00	0,00	0,00	0,00	0,00	0,00	0,00	
2.1.8	Мероприятие №1.8: Приобретение медицинских изделий, лекарственных препаратов, расходных материалов и дезинфицирующих средств для реализации мероприятий по недопущению завоза и распространения коронавирусной инфекции	Всего		60 000,00	0,00	0,00	0,00	0,00	0,00	0,00	0,00	60 000,00	
		федеральный бюджет (субсидии, субвенции, иные межбюджетные трансферты)		0,00	0,00	0,00	0,00	0,00	0,00	0,00	0,00	0,00	
		краевой бюджет	761	60 000,00	0,00	0,00	0,00	0,00	0,00	0,00	0,00	60 000,00	
		планируемый объем средств местных бюджетов (предусматриваемый в муниципальных программах на мероприятия, аналогичные мероприятиям государственной программы)		0,00	0,00	0,00	0,00	0,00	0,00	0,00	0,00	0,00	
		государственные внебюджетные фонды Российской Федерации		0,00	0,00	0,00	0,00	0,00	0,00	0,00	0,00	0,00	
		территориальные государственные внебюджетные фонды		0,00	0,00	0,00	0,00	0,00	0,00	0,00	0,00	0,00	
		иные внебюджетные источники		0,00	0,00	0,00	0,00	0,00	0,00	0,00	0,00	0,00	
2.2	Мероприятие №2: «Основное мероприятие «Развитие службы родовспоможения и детства Приморского края»	Всего		47 740,10	47 740,10	47 740,10	47 740,10	47 740,10	47 740,10	47 740,10	47 740,10	381 920,80	
		федеральный бюджет (субсидии, субвенции, иные межбюджетные трансферты)		0,00	0,00	0,00	0,00	0,00	0,00	0,00	0,00	0,00	
		краевой бюджет	761	47 740,10	47 740,10	47 740,10	47 740,10	47 740,10	47 740,10	47 740,10	47 740,10	381 920,80	
		планируемый объем средств местных бюджетов (предусматриваемый в муниципальных программах на мероприятия, аналогичные мероприятиям государственной программы)		0,00	0,00	0,00	0,00	0,00	0,00	0,00	0,00	0,00	
		государственные внебюджетные фонды Российской Федерации		0,00	0,00	0,00	0,00	0,00	0,00	0,00	0,00	0,00	
		территориальные государственные внебюджетные фонды		0,00	0,00	0,00	0,00	0,00	0,00	0,00	0,00	0,00	
		иные внебюджетные источники		0,00	0,00	0,00	0,00	0,00	0,00	0,00	0,00	0,00	
2.2.1	Мероприятие №2.1:	Всего		35 983,56	35 983,56	35 983,60	35 983,60	35 983,60	35 983,56	35 983,56	35 983,56	287 868,60	

№ п/п	Наименование подпрограммы, программы, принятой в соответствии с требованиями федерального законодательства в сфере реализации государственной программы	Источники ресурсного обеспечения	ГРБС	Оценка расходов (тыс.руб.), годы									
				2020	2021	2022	2023	2024	2025	2026	2027	Всего	
1	2	3	4	5	6	7	8	9	10	11	12	13	
	Приобретение расходных материалов для неонатального и аудиологического скрининга	федеральный бюджет (субсидии, субвенции, иные межбюджетные трансферты)		0,00	0,00	0,00	0,00	0,00	0,00	0,00	0,00	0,00	
		краевой бюджет	761	35 983,56	35 983,56	35 983,60	35 983,60	35 983,60	35 983,56	35 983,56	35 983,56	287 868,60	
		планируемый объем средств местных бюджетов (предусматриваемый в муниципальных программах на мероприятия, аналогичные мероприятиям государственной программы)		0,00	0,00	0,00	0,00	0,00	0,00	0,00	0,00	0,00	0,00
		государственные внебюджетные фонды Российской Федерации		0,00	0,00	0,00	0,00	0,00	0,00	0,00	0,00	0,00	0,00
		территориальные государственные внебюджетные фонды		0,00	0,00	0,00	0,00	0,00	0,00	0,00	0,00	0,00	0,00
		иные внебюджетные источники		0,00	0,00	0,00	0,00	0,00	0,00	0,00	0,00	0,00	0,00
2.2.2	Мероприятие №2.2: Обеспечение полноценным питанием беременных женщин, кормящих матерей, а также детей в возрасте до трех лет по заключению врачей	Всего		11 756,54	11 756,54	11 756,50	11 756,50	11 756,50	11 756,54	11 756,54	11 756,54	94 052,20	
		федеральный бюджет (субсидии, субвенции, иные межбюджетные трансферты)		0,00	0,00	0,00	0,00	0,00	0,00	0,00	0,00	0,00	0,00
		краевой бюджет	761	11 756,54	11 756,54	11 756,50	11 756,50	11 756,50	11 756,54	11 756,54	11 756,54	94 052,20	
		планируемый объем средств местных бюджетов (предусматриваемый в муниципальных программах на мероприятия, аналогичные мероприятиям государственной программы)		0,00	0,00	0,00	0,00	0,00	0,00	0,00	0,00	0,00	0,00
		государственные внебюджетные фонды Российской Федерации		0,00	0,00	0,00	0,00	0,00	0,00	0,00	0,00	0,00	0,00
		территориальные государственные внебюджетные фонды		0,00	0,00	0,00	0,00	0,00	0,00	0,00	0,00	0,00	0,00
2.3	Мероприятие №3: «Основное мероприятие «Организация мероприятий, направленных на борьбу с социально-значимыми заболеваниями»	Всего		77 223,18	58 635,00	274 434,88	58 434,88	58 434,88	63 342,84	63 342,84	63 342,84	717 191,34	
		федеральный бюджет (субсидии, субвенции, иные межбюджетные трансферты)	761	63 556,40	48 078,80	45 725,30	45 725,30	45 725,30	47 848,50	47 848,50	47 848,50	392 356,60	
		краевой бюджет	761	13 666,78	10 556,20	228 709,58	12 709,58	12 709,58	15 494,34	15 494,34	15 494,34	324 834,74	
		планируемый объем средств местных бюджетов (предусматриваемый в муниципальных программах на мероприятия, аналогичные мероприятиям государственной программы)		0,00	0,00	0,00	0,00	0,00	0,00	0,00	0,00	0,00	0,00
		государственные внебюджетные фонды Российской Федерации		0,00	0,00	0,00	0,00	0,00	0,00	0,00	0,00	0,00	0,00
		территориальные государственные внебюджетные фонды		0,00	0,00	0,00	0,00	0,00	0,00	0,00	0,00	0,00	0,00
2.3.1	Мероприятие №3.1: Реализация мероприятий по профилактике ВИЧ-инфекции и гепатитов В и С	Всего		5 000,00	4 000,00	4 000,00	4 000,00	4 000,00	4 000,00	4 000,00	4 000,00	33 000,00	
		федеральный бюджет (субсидии, субвенции, иные межбюджетные трансферты)		0,00	0,00	0,00	0,00	0,00	0,00	0,00	0,00	0,00	0,00
		краевой бюджет	761	5 000,00	4 000,00	4 000,00	4 000,00	4 000,00	4 000,00	4 000,00	4 000,00	33 000,00	
		планируемый объем средств местных бюджетов (предусматриваемый в муниципальных программах на мероприятия, аналогичные мероприятиям государственной программы)		0,00	0,00	0,00	0,00	0,00	0,00	0,00	0,00	0,00	0,00
		государственные внебюджетные фонды Российской Федерации		0,00	0,00	0,00	0,00	0,00	0,00	0,00	0,00	0,00	0,00
		территориальные государственные внебюджетные фонды		0,00	0,00	0,00	0,00	0,00	0,00	0,00	0,00	0,00	0,00
2.3.2	Мероприятие №3.2: Реализация мероприятий по предупреждению и борьбе с социально-значимыми инфекционными заболеваниями	Всего		72 223,18	54 635,00	54 434,88	54 434,88	54 434,88	59 342,84	59 342,84	59 342,84	468 191,34	
		федеральный бюджет (субсидии, субвенции, иные межбюджетные трансферты)	761	63 556,40	48 078,80	45 725,30	45 725,30	45 725,30	47 848,50	47 848,50	47 848,50	392 356,60	
		краевой бюджет	761	8 666,78	6 556,20	8 709,58	8 709,58	8 709,58	11 494,34	11 494,34	11 494,34	75 834,74	
		планируемый объем средств местных бюджетов (предусматриваемый в муниципальных программах на мероприятия, аналогичные мероприятиям государственной программы)		0,00	0,00	0,00	0,00	0,00	0,00	0,00	0,00	0,00	0,00
		государственные внебюджетные фонды Российской Федерации		0,00	0,00	0,00	0,00	0,00	0,00	0,00	0,00	0,00	0,00
		территориальные государственные внебюджетные фонды		0,00	0,00	0,00	0,00	0,00	0,00	0,00	0,00	0,00	0,00
2.3.2.1	Мероприятие №3.2.1: Реализация мероприятий по предупреждению и борьбе с социально-значимыми	Всего		37 739,32	31 119,70	31 145,72	31 145,72	31 145,72	25 213,32	25 213,32	25 213,32	237 936,14	
		федеральный бюджет (субсидии, субвенции, иные межбюджетные трансферты)	761	33 210,60	27 385,30	26 162,40	26 162,40	26 162,40	19 179,70	19 179,70	19 179,70	196 622,20	

№ п/п	Наименование подпрограммы, программы, принятой в соответствии с требованиями федерального законодательства в сфере реализации государственной программы	Источники ресурсного обеспечения	ГРБС	Оценка расходов (тыс.руб.), годы								
				2020	2021	2022	2023	2024	2025	2026	2027	Всего
1	2	3	4	5	6	7	8	9	10	11	12	13
	«престижа профессии медицинского работника»	краевой бюджет	761	0,00	0,00	5 800,00	0,00	0,00	0,00	0,00	0,00	5 800,00
		планируемый объем средств местных бюджетов (предусматриваемый в муниципальных программах на мероприятия, аналогичные мероприятиям государственной программы)		0,00	0,00	0,00	0,00	0,00	0,00	0,00	0,00	0,00
		государственные внебюджетные фонды Российской Федерации		0,00	0,00	0,00	0,00	0,00	0,00	0,00	0,00	0,00
		территориальные государственные внебюджетные фонды		0,00	0,00	0,00	0,00	0,00	0,00	0,00	0,00	0,00
		иные внебюджетные источники		0,00	0,00	0,00	0,00	0,00	0,00	0,00	0,00	0,00
3.8.1	Мероприятие №8.1:	Всего		0,00	0,00	5 800,00	0,00	0,00	0,00	0,00	0,00	5 800,00
	Субсидии социально ориентированным некоммерческим организациям на проведение мероприятий по	федеральный бюджет (субсидии, субвенции, иные межбюджетные трансферты)		0,00	0,00	0,00	0,00	0,00	0,00	0,00	0,00	0,00
	повышению престижа профессии медицинского работника	краевой бюджет	761	0,00	0,00	5 800,00	0,00	0,00	0,00	0,00	0,00	5 800,00
		планируемый объем средств местных бюджетов (предусматриваемый в муниципальных программах на мероприятия, аналогичные мероприятиям государственной программы)		0,00	0,00	0,00	0,00	0,00	0,00	0,00	0,00	0,00
		государственные внебюджетные фонды Российской Федерации		0,00	0,00	0,00	0,00	0,00	0,00	0,00	0,00	0,00
		территориальные государственные внебюджетные фонды		0,00	0,00	0,00	0,00	0,00	0,00	0,00	0,00	0,00
		иные внебюджетные источники		0,00	0,00	0,00	0,00	0,00	0,00	0,00	0,00	0,00

Приложение № 7
к постановлению
Правительства Приморского края
от 31.10.2022 № 737-пп

«Приложение № 7
к государственной программе Приморского края «Развитие здравоохранения Приморского края»
на 2020 - 2027 годы

ПАСПОРТ
подпрограммы государственной программы Приморского края
«Формирование эффективной системы организации медицинской помощи»»

Ответственный исполнитель подпрограммы	министерство здравоохранения Приморского края
Соисполнители подпрограммы	министерство строительства Приморского края
Соисполнители подпрограммы	Территориальный фонд обязательного медицинского страхования Приморского края
Цели подпрограммы	формирование эффективной системы организации и управления здравоохранением Приморского края, обеспечивающей доступную и качественную медицинскую помощь населению Приморского края
Задачи подпрограммы	оптимизация многоуровневой системы оказания медицинской помощи на территории Приморского края
	позапная реструктуризация медицинских краевых государственных учреждений различного типа
	внедрение стандартов и порядков оказания медицинской помощи на территории Приморского края
	создание единого электронного информационного пространства, объединяющего все звенья оказания медицинской помощи на территории Приморского края
	создание равных возможностей для участия негосударственных медицинских организаций Приморского края в реализации территориальной программы государственных гарантий оказания бесплатной медицинской помощи на территории Приморского края
	дооснащение детских поликлиник и детских поликлинических отделений государственных медицинских организаций Приморского края медицинскими изделиями
	создание в детских поликлиниках и детских поликлинических отделениях государственных медицинских организаций Приморского края организационно-планировочных решений внутренних пространств, обеспечивающих комфортность пребывания детей
	развитие профилактической направленности педиатрической службы Приморского края (закупка медицинских изделий для диагностики позволит более качественно выявлять ранние признаки и предвестники патологических процессов и проводить профилактику утяжеления и хронизации заболеваний)
внедрение стационарозамещающих технологий в амбулаторном звене государственных медицинских организаций Приморского края (закупка медицинского оборудования, предназначенного для лечения и реабилитации, позволит увеличить возможности использования стационарозамещающих технологий)	
Показатели государственной программы, характеризующие цели и задачи подпрограммы	снижение смертности от новообразований, в том числе от злокачественных
	доля злокачественных новообразований, выявленных на ранних стадиях (I-II стадии), %
	одногодичная летальность больных со злокачественными новообразованиями (умерли в течении первого года с момента установления диагноза из числа больных, впервые взятых на учет в предыдущем году)
	доля преждевременных родов 22-37 недель в перинатальных центрах Приморского края
	снижение младенческой смертности
	смертность детей в возрасте 0-4 года на 1000 родившихся живыми

смертность детей в возрасте 0-17 лет на 100 000 детей соответствующего возраста
доля посещений детьми медицинских организаций с профилактическими целями
доля взятых под диспансерное наблюдение детей в возрасте 0-17 лет с впервые в жизни установленными диагнозами болезней костно-мышечной системы и соединительной ткани
доля взятых под диспансерное наблюдение детей в возрасте 0-17 лет с впервые в жизни установленными диагнозами болезней глаза и его придаточного аппарата
доля взятых под диспансерное наблюдение детей в возрасте 0-17 лет с впервые в жизни установленными диагнозами болезней органов пищеварения
доля взятых под диспансерное наблюдение детей в возрасте 0-17 лет с впервые в жизни установленными диагнозами болезней системы кровообращения
доля взятых под диспансерное наблюдение детей в возрасте 0-17 лет с впервые в жизни установленными диагнозами болезней эндокринной системы, расстройств питания и нарушения обмена веществ
доля граждан, ежегодно проходящих профилактический медицинский осмотр и(или) диспансеризацию, от общего числа населения
Количество медицинских организаций, участвующих в создании и тиражировании «Новой модели медицинской организации, оказывающей первичную медико-санитарную помощь»
доля записей к врачу, совершенных гражданами без очного обращения в регистратуру медицинской организации
доля обоснованных жалоб (от общего количества поступивших жалоб), урегулированных в досудебном порядке страховыми медицинскими организациями
число лиц (пациентов), дополнительно эвакуированных с использованием санитарной авиации
доля лиц, госпитализированных по экстренным показаниям в течение первых суток от общего числа больных, к которым совершены вылеты
количество пролеченных иностранных граждан
количество краевых государственных организаций здравоохранения, в которых проведены мероприятия, связанные с обеспечением требований пожарной безопасности
количество краевых государственных организаций здравоохранения, в которых проведены мероприятия, связанные с обеспечением видеонаблюдения и иных мероприятий, направленных на защищенность их объектов (территорий)
доступность медицинской помощи (амбулаторно-поликлинической помощи)
доступность амбулаторной помощи для детей
количество объектов здравоохранения Приморского края, в которых проведен капитальный ремонт (реконструкция)
количество закупленного санитарного автотранспорта
количество закупленных машин скорой медицинской помощи
доля краевых государственных учреждений здравоохранения, здания которых находятся в аварийном состоянии или требуют капитального ремонта, в общем количестве краевых государственных учреждений здравоохранения
количество приобретенных и установленных фельдшерско-акушерских пунктов
количество приобретенных аппаратов искусственной вентиляции легких
приобретение медицинского и немедицинского оборудования для оснащения фельдшерско-акушерских пунктов и врачебных амбулаторий
приобретение особо ценного движимого имущества
приобретение специального медицинского оборудования
приобретение медицинского оборудования согласно плану социального развития центров экономического роста Приморского края

Приложение № 8
к постановлению
Правительства Приморского края
от 31.10.2022 № 737-пп

«Приложение № 8
к государственной программе Приморского края «Развитие здравоохранения Приморского края»
на 2020 - 2027 годы

ПАСПОРТ подпрограммы государственной программы Приморского края «Совершенствование медицинской помощи, укрепление здоровья населения и формирование здорового образа жизни»»

количество объектов здравоохранения Приморского края, в которых проведено благоустройство территории, прилегающих к краевым государственным учреждениям здравоохранения
количество построенных объектов здравоохранения
количество охраняемых объектов здравоохранения
осуществление проектно-исследовательских работ для объектов здравоохранения
количество краевых государственных организаций здравоохранения, в которых проведена система централизованного снабжения медицинскими газами (кислородом)
оснащение (переоснащение) не менее 1 лаборатории медицинской организации, осуществляющей этиологическую диагностику новой коронавирусной инфекции COVID-19 методами амплификации нуклеиновых кислот
оснащение и переоснащение автомобильным транспортом для доставки пациентов в медицинские организации, доставки медицинских работников до места жительства пациентов, а также для перевозки биологических материалов для исследований и доставки лекарственных препаратов до жителей отдаленных районов
оснащение и переоснащение медицинских организаций оборудованием по перечню, утвержденному Министерством здравоохранения Российской Федерации в соответствии со стандартами оснащения медицинских организаций (их структурных подразделений), предусмотренными положениями об организации оказания медицинской помощи по видам медицинской помощи, порядками оказания медицинской помощи либо правилами проведения лабораторных, инструментальных, патологоанатомических и иных видов диагностических исследований, утвержденных Министерством здравоохранения Российской Федерации
капитальный ремонт объектов недвижимого имущества медицинских организаций
строительство (реконструкция) объектов капитального строительства медицинских организаций
доля лиц с онкологическими заболеваниями, прошедших обследование и/или лечение в текущем году из числа состоящих под диспансерным наблюдением
доля населенных пунктов с числом жителей до 2000 человек, населению которых доступна первичная медико-санитарная помощь по месту их проживания
число посещений сельскими жителями ФП, ФАПов и ВА, в расчете на 1 сельского жителя
число выполненных посещений гражданами поликлиник и поликлинических подразделений, участвующих в создании и тиражировании «Новой модели организации оказания медицинской помощи»
количество посещений при выездах мобильных медицинских бригад, оснащенных мобильными медицинскими комплексами, тыс. посещений на 1 мобильную медицинскую бригаду
доля поликлиник и поликлинических подразделений, участвующих в создании и тиражировании «Новой модели организации оказания медицинской помощи», от общего количества таких организаций
доля зданий медицинских организаций, оказывающих первичную медико-санитарную помощь, находящихся в аварийном состоянии, требующих сноса, реконструкции и капитального ремонта
доля оборудования в подразделениях, оказывающих медицинскую помощь в амбулаторных условиях, со сроком эксплуатации свыше 10 лет от общего числа данного вида оборудования
число посещений сельскими жителями медицинских организаций на 1 человека в год
летальность больных с болезнями системы кровообращения среди лиц с болезнями системы кровообращения, состоящих под диспансерным наблюдением (умершие от БСК / число лиц с БСК, состоящих под диспансерным наблюдением), убывающий
доля впервые в жизни установленных неинфекционных заболеваний, выявленных при проведении диспансеризации и профилактическом осмотре
доля медицинских организаций, оказывающих в рамках обязательного медицинского страхования первичную медико-санитарную помощь, на базе которых функционируют каналы связи граждан со страховыми представителями страховых медицинских организаций (пост страхового представителя, телефон, терминал для связи со страховым представителем)
количество индивидуальных средств защиты для борьбы с новой коронавирусной инфекцией
количество экспресс-тестов на выявление новой коронавирусной инфекции
количество медицинских респираторов для борьбы с коронавирусной инфекцией
количество транспортных средств для обслуживания пациентов и медицинских работников
оснащение (переоснащение) дополнительно создаваемого или перепрофилируемого коленного фонда краевых государственных учреждений здравоохранения для оказания медицинской помощи больным коронавирусной инфекцией
количество посещений при выездах мобильных медицинских бригад
число граждан, прошедших профилактические осмотры
Сроки реализации подпрограммы
государственная подпрограмма реализуется в один этап 2020-2027 гг.
Объем и источники финансирования подпрограммы
общий объем финансирования государственной программы за счет средств краевого бюджета - 63848365.73 тыс. руб. (в текущих ценах каждого года), в том числе по годам: 2020 год - 12183098.65 тыс. руб.; 2021 год - 8342420.39 тыс. руб.; 2022 год - 8290369.72 тыс. руб.; 2023 год - 7265566.83 тыс. руб.; 2024 год - 7433513.98 тыс. руб.; 2025 год - 6777798.72 тыс. руб.; 2026 год - 6777798.72 тыс. руб.; 2027 год - 6777798.72 тыс. руб.; Прогнозная оценка средств, привлекаемых на реализацию целей государственной программы, составляет: межбюджетных трансфертов из федерального бюджета - 14237929.16 тыс. руб., в том числе по годам: 2020 год - 5278736.86 тыс. руб.; 2021 год - 2564550.79 тыс. руб.; 2022 год - 1932059.31 тыс. руб.; 2023 год - 1645764.80 тыс. руб.; 2024 год - 1639737.10 тыс. руб.; 2025 год - 392360.10 тыс. руб.; 2026 год - 392360.10 тыс. руб.; 2027 год - 392360.10 тыс. руб.; Иных межбюджетных трансфертов из бюджета территориального фонда обязательного медицинского страхования Приморского края - 268850.50 тыс. руб., в том числе по годам: 2020 год - 268850.50 тыс. руб.; 2021 год - 0.00 тыс. руб.; 2022 год - 0.00 тыс. руб.; 2023 год - 0.00 тыс. руб.; 2024 год - 0.00 тыс. руб.; 2025 год - 0.00 тыс. руб.; 2026 год - 0.00 тыс. руб.; 2027 год - 0.00 тыс. руб.;

Ответственный исполнитель подпрограммы	министерство здравоохранения Приморского края
Соисполнители подпрограммы	Территориальный фонд обязательного медицинского страхования Приморского края
Цели подпрограммы	Обеспечение доступности, качества и экономической эффективности оказания специализированной, в том числе высокотехнологичной медицинской помощи на территории Приморского края
Задачи подпрограммы	оптимизация системы оказания специализированной медицинской помощи на территории Приморского края
	повышение удовлетворенности населения Приморского края медицинской помощью
	развитие краевых государственных учреждений здравоохранения, оказывающих медицинскую помощь матерям и детям, в том числе перинатальных центров, в соответствии с утвержденными порядками и стандартами оказания медицинской помощи, с учетом условий совместного пребывания матери и ребенка
	развитие специализированной, в том числе высокотехнологичной медицинской помощи детям и женщинам на территории Приморского края
	развитие системы реабилитации детей, в том числе детей-инвалидов на территории Приморского края
	создание на базе лечебно-профилактических краевых государственных учреждений герiatricкой службы
	организация и проведение медицинской реабилитации инвалидов в соответствии с разработанными медицинскими мероприятиями индивидуальной программы реабилитации
	повышение качества жизни инвалидов на территории Приморского края, формирование системного взаимодействия между медицинскими организациями и учреждениями системы социальной защиты населения по эффективной комплексной адаптации инвалидов
	формирование и развитие отделений профилактики, оптимизация работы Центров здоровья в краевых государственных амбулаторно-поликлинических учреждениях
	формирование у населения Приморского края культуры здоровья и повышение мотивации к сохранению своего здоровья
Показатели государственной программы, характеризующие цели и задачи подпрограммы	снижение смертности от социально значимых заболеваний на территории Приморского края
	увеличение объема и качества медицинской помощи пациентам краевых государственных учреждений здравоохранения старших возрастных групп
	дальнейшее совершенствование иммунопрофилактики и вакцинации населения Приморского края, направленное на ограничение распространения и ликвидацию инфекционных болезней
	число граждан Приморского края, воспользовавшихся услугами (сервисами) в Личном кабинете пациента «Мое здоровье» на Едином портале государственных услуг и функций в отчетном году
	доля медицинских организаций государственной и муниципальной систем здравоохранения Приморского края, обеспечивающих доступ гражданам к электронным медицинским документам в Личном кабинете пациента «Мое здоровье» на Едином портале государственных услуг и функций
	розничные продажи алкогольной продукции в Приморском крае на душу населения
	заболеваемость ожирением в Приморском крае
	охват граждан старше трудоспособного возраста профилактическими осмотрами, включая диспансеризацию
	уровень госпитализации на геронтологические койки лиц старше 60 лет на 10 тысяч населения соответствующего возраста
	доля лиц старше трудоспособного возраста, у которых выявлены заболевания и патологические состояния, находящиеся под диспансерным наблюдением
уровень общей заболеваемости болезнями кровообращения	
число абортотворений у женщин фертильного возраста	
охват населения медицинским освидетельствованием на ВИЧ-инфекцию	
полнота охвата диспансеризацией ВИЧ-инфицированных	
количество зарегистрированных больных с диагнозом, установленным впервые в жизни, «активный туберкулез»	
смертность населения Приморского края от туберкулеза	
прекращение бактериовыделения у впервые выявленных больных туберкулезом	
охват населения профилактическими осмотрами на туберкулез	
охват профилактическими медицинскими осмотрами детей Приморского края	
доля площадок медицинских организаций, обеспеченных широкополосным доступом в сеть Интернет (абонентская плата)	
количество информационных комплексов и систем, бесперебойное функционирование которых обеспечено технической поддержкой	
охват профилактическими прививками подлежащих контингентов по календарю профилактических прививок по эпидемическим показаниям	
обеспеченность населения высокотехнологичной медицинской помощью	
смертность от инфаркта миокарда	
доля медицинских организаций государственной и муниципальной систем здравоохранения Приморского края, использующих медицинские информационные системы для организации и оказания медицинской помощи гражданам, обеспечивающих информационное взаимодействие с ЕГИСЗ	
смертность от острого нарушения мозгового кровообращения	
больничная летальность от инфаркта миокарда	

больничная летальность от острого нарушения мозгового кровообращения
количество рентгенэндоваскулярных вмешательств в лечебных целях
доля профильных госпитализаций пациентов с острыми нарушениями мозгового кровообращения, доставленных автомобилями скорой медицинской помощи
удельный вес больных со злокачественными новообразованиями, состоящих на учете 5 лет и более, %
распространенность онкологических заболеваний (сумма вновь заболевших и состоящих на учете)
количество пациентов, которым оказана высокотехнологичная медицинская помощь, не включенная в базовую программу обязательного медицинского страхования, в медицинских учреждениях, подведомственных министерству здравоохранения Приморского края
доля посещений, осуществляемых выездными патронажными бригадами для оказания паллиативной медицинской помощи, в общем количестве посещений по паллиативной медицинской помощи в амбулаторных условиях
полнота выборки наркотических и психотропных лекарственных препаратов субъектами Российской Федерации в рамках заявленных потребностей в соответствии с планом распределения наркотических лекарственных препаратов и психотропных веществ
уровень обеспеченности койками для оказания паллиативной медицинской помощи
число амбулаторных посещений с паллиативной целью к врачам-специалистам и среднему медицинскому персоналу любых специальностей
численность застрахованных по ОМС неработающих лиц
доля лиц с болезнями системы кровообращения, состоящих под диспансерным наблюдением, получивших в текущем году медицинские услуги в рамках диспансерного наблюдения от всех пациентов с болезнями системы кровообращения, состоящих под диспансерным наблюдением, возрастающий
доля лиц, которые перенесли острое нарушение мозгового кровообращения, инфаркта миокарда, а также которым были выполнены аортокоронарное шунтирование, ангиопластика коронарных артерий со стентированием и катетерная абляция по поводу сердечно-сосудистых заболеваний, бесплатно получивших в отчетном году необходимые лекарственные препараты в амбулаторных условиях, возрастающий
количество (доля) детских поликлиник и детских поликлинических отделений с созданной современной инфраструктурой оказания медицинской помощи детям, возрастающий
число выполненных детьми посещений детских поликлиник и поликлинических подразделений, в которых созданы комфортные условия пребывания детей и дооснащенных медицинским оборудованием, от общего числа посещения детьми детских поликлиник и поликлинических подразделений (%), возрастающий
охват диспансеризацией детей-сирот детей, находящихся в трудной жизненной ситуации, пребывающих в стационарных учреждениях системы
младенческая смертность, убывающий
доля граждан из числа прошедших профилактический медицинский осмотр и (или) диспансеризацию, получивших возможность доступа к данным о прохождении профилактического медицинского осмотра и (или) диспансеризации в Личном кабинете пациента «Мое Здоровье» на Едином портале государственных услуг и функций в отчетном году, возрастающий
увеличение объема экспорта медицинских услуг не менее чем в четыре раза по сравнению с 2017 годом (до 1 млрд долларов США в год), возрастающий
число пациентов в субъекте Российской Федерации больных новой коронавирусной инфекцией (COVID-2019), обеспеченных необходимыми лекарственными препаратами в амбулаторных условиях
количество граждан из группы социальных бенефициаров ² , передавших сведения о состоянии здоровья организатору проекта для последующего предоставления в медицинскую организацию, выдавшую рецепты на лекарственные препараты, из числа граждан, которым выданы рецепты в отчетном периоде
смертность мужчин, проживающих в Приморском крае, в возрасте 16-59 лет
смертность женщин, проживающих в Приморском крае, в возрасте 16-54 лет
обращаемость в медицинские организации Приморского края по вопросам здорового образа жизни
ожидаемая продолжительность жизни в возрасте 55 лет для женщин
ожидаемая продолжительность жизни в возрасте 60 лет для мужчин
отношение числа рентгенэндоваскулярных вмешательств в лечебных целях, к общему числу выбывших больных, перенесших острый коронарный синдром
розничные продажи сигарет и папирос на душу населения
число пациентов, больных новой коронавирусной инфекцией, обеспеченных необходимыми лекарственными препаратами в амбулаторных условиях
доля граждан, ведущих здоровый образ жизни
доля медицинских организаций государственной и муниципальной систем здравоохранения Приморского края, обеспечивающих преемственность оказания медицинской помощи гражданам путем организации информационного взаимодействия с централизованными подсистемами государственных информационных систем в сфере здравоохранения субъектов Российской Федерации
доля записей на прием к врачу, совершенных гражданами дистанционно
Сроки реализации подпрограммы
государственная подпрограмма реализуется в один этап 2020-2027 гг.
Объем и источники финансирования подпрограммы
общий объем финансирования государственной программы за счет средств краевого бюджета - 117606905,25 тыс. руб. (в текущих ценах каждого года), в том числе по годам: 2020 год - 14189197,71 тыс. руб.; 2021 год - 14525969,40 тыс. руб.; 2022 год - 15595851,11 тыс. руб.; 2023 год - 14762037,74 тыс. руб.; 2024 год - 15308042,00 тыс. руб.; 2025 год - 14408402,43 тыс. руб.; 2026 год - 14408702,43 тыс. руб.; 2027 год - 14408702,43 тыс. руб.; Прогнозная оценка средств, привлекаемых на реализацию целей государственной программы, составляет: межбюджетных трансфертов из федерального бюджета - 12830645,40 тыс. руб., в том числе по годам: 2020 год - 1822887,40 тыс. руб.; 2021 год - 4497880,50 тыс. руб.; 2022 год - 1371405,40 тыс. руб.;

2023 год - 1043354,80 тыс. руб.; 2024 год - 1204830,90 тыс. руб.; 2025 год - 963428,80 тыс. руб.; 2026 год - 963428,80 тыс. руб.; 2027 год - 963428,80 тыс. руб.; Бюджетов муниципальных образований Приморского края - 0,00 тыс. руб., в том числе по годам: 2020 год - 0,00 тыс. руб.; 2021 год - 0,00 тыс. руб.; 2022 год - 0,00 тыс. руб.; 2023 год - 0,00 тыс. руб.; 2024 год - 0,00 тыс. руб.; 2025 год - 0,00 тыс. руб.; 2026 год - 0,00 тыс. руб.; 2027 год - 0,00 тыс. руб.; Бюджетов государственных внебюджетных фондов - 0,00 тыс. руб., в том числе по годам: 2020 год - 0,00 тыс. руб.; 2021 год - 0,00 тыс. руб.; 2022 год - 0,00 тыс. руб.; 2023 год - 0,00 тыс. руб.; 2024 год - 0,00 тыс. руб.; 2025 год - 0,00 тыс. руб.; 2026 год - 0,00 тыс. руб.; 2027 год - 0,00 тыс. руб.; Иных межбюджетных трансфертов из бюджета территориального фонда обязательного медицинского страхования Приморского края - 188774227,67 тыс. руб., в том числе по годам: 2020 год - 21548286,52 тыс. руб.; 2021 год - 20000886,13 тыс. руб.; 2022 год - 23457275,37 тыс. руб.; 2023 год - 24703395,55 тыс. руб.; 2024 год - 26423118,95 тыс. руб.; 2025 год - 24213755,05 тыс. руб.; 2026 год - 24213755,05 тыс. руб.; 2027 год - 24213755,05 тыс. руб.; Иных внебюджетных источников - 0,00 тыс. руб., в том числе по годам: 2020 год - 0,00 тыс. руб.; 2021 год - 0,00 тыс. руб.; 2022 год - 0,00 тыс. руб.; 2023 год - 0,00 тыс. руб.; 2024 год - 0,00 тыс. руб.; 2025 год - 0,00 тыс. руб.; 2026 год - 0,00 тыс. руб.; 2027 год - 0,00 тыс. руб.
--

Приложение № 9
к постановлению
Правительства Приморского края
от 31.10.2022 № 737-пп

«Приложение № 9
к государственной программе Приморского края «Развитие здравоохранения Приморского края»
на 2020 - 2027 годы

ПАСПОРТ подпрограммы государственной программы Приморского края «Развитие кадрового потенциала»

Ответственный исполнитель подпрограммы	министерство здравоохранения Приморского края
Соисполнители подпрограммы	Территориальный фонд обязательного медицинского страхования Приморского края
Цели подпрограммы	обеспечение краевых государственных учреждений здравоохранения Приморского края высококвалифицированными специалистами
Задачи подпрограммы	снижение дефицита медицинских кадров, в том числе за счет снижения оттока кадров из государственной системы здравоохранения совершенствование системы практической подготовки медицинских и фармацевтических работников повышение престижа профессии, в том числе за счет создания позитивного образа медицинского и фармацевтического работника в общественном сознании развитие мер социальной поддержки медицинских работников краевых государственных учреждений здравоохранения внедрение аккредитации медицинских и фармацевтических работников
Показатели государственной программы, характеризующие цели и задачи подпрограммы	укомплектованность медицинских организаций, оказывающих медицинскую помощь в амбулаторных условиях (доля занятых физическими лицами должностей от общего количества должностей в медицинских учреждениях, оказывающих медицинскую помощь в амбулаторных условиях), % нарастающим итогом: врачами укомплектованность медицинских организаций, оказывающих медицинскую помощь в амбулаторных условиях (доля занятых физическими лицами должностей от общего количества должностей в медицинских учреждениях, оказывающих медицинскую помощь в амбулаторных условиях), % нарастающим итогом: средними медицинскими работниками обеспеченность врачами, работающими в государственных медицинских организациях Приморского края обеспеченность средними медицинскими работниками, работающими в государственных медицинских организациях Приморского края число специалистов, вовлеченных в систему непрерывного образования медицинских работников, в том числе с использованием дистанционных образовательных технологий в Приморском крае обеспеченность населения врачами, оказывающими первичную медико-санитарную помощь доля специалистов, допущенных к профессиональной деятельности через процедуру аккредитации, от общего количества работающих специалистов укомплектованность медицинских организаций, оказывающих медицинскую помощь детям (доля занятых физическими лицами должностей от общего количества должностей в медицинских организациях, оказывающих медицинскую помощь в амбулаторных условиях), нарастающим итогом: врачами педиатрами, возрастающий укомплектованность фельдшерских пунктов, фельдшерско-акушерских пунктов, врачебных амбулаторий медицинскими работниками, возрастающий обеспеченность медицинскими работниками, оказывающими скорую медицинскую помощь, чел. на 10 тыс. населения, возрастающий обеспеченность населения врачами, оказывающими специализированную медицинскую помощь, чел. на 10 тыс. населения, возрастающий

Сроки реализации подпрограммы	государственная подпрограмма реализуется в один этап 2020-2027 гг.
Объем и источники финансирования подпрограммы	<p>общий объем финансирования государственной программы за счет средств краевого бюджета - 4234838.96 тыс. руб. (в текущих ценах каждого года), в том числе по годам:</p> <p>2020 год - 584713.93 тыс. руб.; 2021 год - 770905.69 тыс. руб.; 2022 год - 795568.35 тыс. руб.; 2023 год - 607490.24 тыс. руб.; 2024 год - 636877.54 тыс. руб.; 2025 год - 279761.07 тыс. руб.; 2026 год - 279761.07 тыс. руб.; 2027 год - 279761.07 тыс. руб.;</p> <p>Прогнозная оценка средств, привлекаемых на реализацию целей государственной программы, составляет: межбюджетных трансфертов из федерального бюджета - 755280.00 тыс. руб., в том числе по годам:</p> <p>2020 год - 110000.00 тыс. руб.; 2021 год - 95920.00 тыс. руб.; 2022 год - 91560.00 тыс. руб.; 2023 год - 91560.00 тыс. руб.; 2024 год - 91560.00 тыс. руб.; 2025 год - 91560.00 тыс. руб.; 2026 год - 91560.00 тыс. руб.; 2027 год - 91560.00 тыс. руб.;</p> <p>Бюджетов муниципальных образований Приморского края - 0.00 тыс. руб., в том числе по годам:</p> <p>2020 год - 0.00 тыс. руб.; 2021 год - 0.00 тыс. руб.; 2022 год - 0.00 тыс. руб.; 2023 год - 0.00 тыс. руб.; 2024 год - 0.00 тыс. руб.; 2025 год - 0.00 тыс. руб.; 2026 год - 0.00 тыс. руб.; 2027 год - 0.00 тыс. руб.;</p> <p>Бюджетов государственных внебюджетных фондов - 0.00 тыс. руб., в том числе по годам:</p> <p>2020 год - 0.00 тыс. руб.; 2021 год - 0.00 тыс. руб.; 2022 год - 0.00 тыс. руб.; 2023 год - 0.00 тыс. руб.; 2024 год - 0.00 тыс. руб.; 2025 год - 0.00 тыс. руб.; 2026 год - 0.00 тыс. руб.; 2027 год - 0.00 тыс. руб.;</p> <p>Иных межбюджетных трансфертов из бюджета территориального фонда обязательного медицинского страхования Приморского края - 336931.98 тыс. руб., в том числе по годам:</p> <p>2020 год - 336931.98 тыс. руб.; 2021 год - 0.00 тыс. руб.; 2022 год - 0.00 тыс. руб.; 2023 год - 0.00 тыс. руб.; 2024 год - 0.00 тыс. руб.; 2025 год - 0.00 тыс. руб.; 2026 год - 0.00 тыс. руб.; 2027 год - 0.00 тыс. руб.;</p> <p>Иных внебюджетных источников - 0.00 тыс. руб., в том числе по годам:</p> <p>2020 год - 0.00 тыс. руб.; 2021 год - 0.00 тыс. руб.; 2022 год - 0.00 тыс. руб.; 2023 год - 0.00 тыс. руб.; 2024 год - 0.00 тыс. руб.; 2025 год - 0.00 тыс. руб.; 2026 год - 0.00 тыс. руб.; 2027 год - 0.00 тыс. руб.;</p>

ПРАВИТЕЛЬСТВО ПРИМОРСКОГО КРАЯ

ПОСТАНОВЛЕНИЕ № 738-пп

31.10.2022

г. Владивосток

О внесении изменений в постановление Администрации Приморского края от 22 мая 2012 года № 133-па «Об информационном обеспечении приватизации имущества Приморского края»

На основании Устава Приморского края Правительство Приморского края постановляет:

1. Внести в постановление Администрации Приморского края от 22 мая 2012 года № 133-па «Об информационном обеспечении приватизации имущества Приморского края» следующие изменения:

1.1. Исключить пункт 1;

1.2. Заменить в пункте 2 слова «интернет-сайт Администрации Приморского края» словами «официальный сайт Правительства Приморского края».

2. Департаменту информационной политики Приморского края обеспечить официальное опубликование настоящего постановления.

*И.о. Первого вице-губернатора Приморского края -
Председателя Правительства Приморского края
Д.А. Мариза*

ГУБЕРНАТОР ПРИМОРСКОГО КРАЯ

ПОСТАНОВЛЕНИЕ № 91-пг

31.10.2022

г. Владивосток

Об особенностях командирования лиц, замещающих государственные должности Приморского края, государственных гражданских служащих Приморского края на территории Донецкой Народной Республики, Луганской Народной Республики, Запорожской области и Херсонской области

На основании Устава Приморского края, в целях повышения уровня социальной защищенности лиц, замещающих государственные должности Приморского края, государственных гражданских служащих Приморского края постановляю:

1. Установить, что лицам, замещающим государственные должности Приморского края, государственным гражданским служащим Приморского края в период их нахождения в служебных командировках на территориях Донецкой Народной Республики, Луганской Народной Республики, Запорожской области и Херсонской области:

денежное вознаграждение (денежное содержание) выплачивается в двойном размере; дополнительные расходы, связанные с проживанием вне постоянного места жительства (суточные), возмещаются в размере 8480 рублей за каждый день нахождения в служебной командировке; государственные органы Приморского края могут выплачивать безотчетные суммы в целях возмещения дополнительных расходов, связанных с такими командировками.

2. Финансирование расходов, связанных с реализацией настоящего постановления, осуществлять за счет средств, предусмотренных в краевом бюджете на содержание государственных органов Приморского края.

3. Департаменту информационной политики Приморского края обеспечить официальное опубликование настоящего постановления.

*Губернатор Приморского края
О.Н. Кожемяко*

ПРАВИТЕЛЬСТВО ПРИМОРСКОГО КРАЯ

ПОСТАНОВЛЕНИЕ № 741-пп

01.11.2022

г. Владивосток

О внесении изменений в постановление Правительства Приморского края от 2 июня 2021 года № 346-пп «Об утверждении Порядка предоставления субсидии из краевого бюджета Приморскому региональному отделению Общероссийской общественной организации «Союз театральных деятелей Российской Федерации (Всероссийское театральное общество)»

В соответствии с постановлением Правительства Российской Федерации от 18 сентября 2020 года № 1492 «Об общих требованиях к нормативным правовым актам, муниципальным правовым актам, регулирующим предоставление субсидий, в том числе грантов в форме субсидий, юридическим лицам, индивидуальным предпринимателям, а также физическим лицам - производителям товаров, работ, услуг, и о признании утратившими силу некоторых актов Правительства Российской Федерации и отдельных положений некоторых актов Правительства Российской Федерации», на основании Устава Приморского края Правительство Приморского края постановляет:

1. Внести в Порядок предоставления субсидии из краевого бюджета Приморскому региональному отделению Общероссийской общественной организации «Союз театральных деятелей Российской Федерации (Всероссийское театральное общество)», утвержденный постановлением Правительства Приморского края от 2 июня 2021 года № 346-пп «Об утверждении Порядка предоставления субсидии из краевого бюджета Приморскому региональному отделению Общероссийской общественной организации «Союз театральных деятелей Российской Федерации (Всероссийское театральное общество)» (в редакции постановления Правительства Приморского края от 31 августа 2021 года № 575-пп), следующие изменения:

1.1. Изложить абзац третий пункта 1 в следующей редакции:

«Сведения о субсидии размещаются на едином портале бюджетной системы Российской Федерации в информационно-телекоммуникационной сети Интернет (далее — единый портал) (в разделе единого портала) не позднее 15 рабочего дня, следующего за днем принятия закона Приморского края о краевом бюджете (закона Приморского края о внесении изменений в закон Приморского края о краевом бюджете).»;

1.2. Изложить пункты 3, 4 в следующей редакции:

«3. Субсидия предоставляется при соблюдении следующих условий:

соблюдение общественной организацией запрета на приобретение за счет средств субсидии иностранной валюты, за исключением операций, осуществляемых в соответствии с валютным законодательством Российской Федерации при закупке (поставке) высокотехнологичного импортного оборудования, сырья и комплектующих изделий;

обязательство общественной организации по включению в договоры (соглашения), заключаемые общественной организацией в целях исполнения обязательств по настоящему Порядку, согласия лиц, являющихся поставщиками (подрядчиками, исполнителями) по договорам (соглашениям), на осуществление министерством проверок соблюдения ими порядка и условий предоставления субсидии, в том числе в части достижения результатов предоставления субсидии, и на осуществление органами государственного финансового контроля проверок в соответствии со статьями 268.1 и 269.2 Бюджетного кодекса Российской Федерации, а также о соблюдении запрета на приобретение за счет средств субсидии иностранной валюты, за исключением операций, осуществляемых в соответствии с валютным законодательством Российской Федерации при закупке (поставке) высокотехнологичного импортного оборудования, сырья и комплектующих изделий;

согласие общественной организации на осуществление в отношении нее министерством проверки соблюдения порядка и условий предоставления субсидии, в том числе в части достижения результатов предоставления субсидии, а также проверки органами государственного финансового контроля в соответствии со статьями 268.1 и 269.2 Бюджетного кодекса Российской Федерации.

4. Требования, которым должна соответствовать общественная организация на 1 число месяца, предшествующего месяцу подачи документов, предусмотренных пунктом 5 настоящего Порядка:

у общественной организации отсутствует неисполненная обязанность по уплате налогов, сборов, страховых взносов, пеней, штрафов и процентов, подлежащих уплате в соответствии с законодательством Российской Федерации о налогах и сборах (в 2022 году неисполненная обязанность не должна превышать 300 тысяч рублей);

у общественной организации отсутствует просроченная задолженность по возврату в краевой бюджет субсидий, бюджетных инвестиций, предоставленных в том числе в соответствии с иными правовыми актами, а также иная просроченная (неурегулированная) задолженность по денежным обязательствам перед Приморским краем;

общественная организация не находится в процессе реорганизации (за исключением реорганизации в форме присоединения к общественной организации другого юридического лица), ликвидации, в отношении нее не введена процедура банкротства, деятельность общественной организации не приостановлена в порядке, предусмотренном законодательством Российской Федерации;

общественная организация не получает средства из краевого бюджета в соответствии с иными нормативными правовыми актами на цели, указанные в пункте 2 настоящего Порядка;

общественная организация не является иностранным юридическим лицом, а также российским юридическим лицом, в уставном (складочном) капитале которого доля участия иностранных юридических лиц, местом регистрации которых является государство или территория, включенные в утвержденный Министерством финансов Российской Федерации перечень государств и территорий, предоставляющих льготный налоговый режим налогообложения и (или) не предусматривающих раскрытия и предоставления информации при проведении финансовых операций (офшорные зоны), в совокупности превышает 50 процентов;

в реестре дисквалифицированных лиц отсутствуют сведения о дисквалифицированных руководителе, членах коллегиального исполнительного органа, лице, исполняющем функции единоличного исполнительного органа, или главном бухгалтере общественной организации;

общественная организация не находится в реестре недобросовестных поставщиков (подрядчиков, исполнителей) в связи с отказом от исполнения заключенных государственных (муниципальных) контрактов о поставке товаров, выполнении работ, оказании услуг по причине введения политических или экономических санкций иностранными государствами, совершающими недружественные действия в отношении Российской Федерации, граждан Российской Федерации или российских юридических лиц, и (или) введением иностранными государствами, государственными объединениями и (или) союзами и (или) государственными (межгосударственными) учреждениями иностранных государств или государственных объединений и (или) союзов мер ограничительного характера;

общественная организация не находится в перечне организаций и физических лиц, в отношении которых имеются сведения об их причастности к экстремистской деятельности или терроризму, либо в перечне организаций и физических лиц, в отношении которых имеются сведения об их причастности к распространению оружия массового уничтожения.»;

1.3. В пункте 5:

изложить абзац первый в следующей редакции:

«5. Для получения субсидии общественная организация в срок до 5 ноября текущего финансового года представляет в министерство следующие документы:»;

заменить в абзаце восьмом слова «и соответствии организации» словами «и о соответствии общественной организации»;

изложить абзац девятый в следующей редакции:

«документ (справку), подтверждающий отсутствие общественной организации в перечне организаций и физических лиц, в отношении которых имеются сведения об их причастности к экстремистской деятельности или терроризму, либо в перечне организаций и физических лиц, в отношении которых имеются сведения об их причастности к распространению оружия массового уничтожения.»;

дополнить абзацем следующего содержания:

«Общественная организация вправе представить по собственной инициативе документы, предусмотренные абзацами пятым — седьмым, девятым настоящего пункта. В случае непредставления общественной организацией документов, предусмотренных абзацами пятым - седьмым, девятым настоящего пункта, министерство в течение трех рабочих дней со дня регистрации заявления о предоставлении субсидии запрашивает соответствующую информацию в порядке межведомственного информационного взаимодействия.»;

1.4. Изложить абзацы второй, третий пункта 9 в следующей редакции:

«представление заявления о предоставлении субсидии и прилагаемых к нему документов позднее срока, указанного в пункте 5 настоящего Порядка;

непредставление (представление не в полном объеме) документов, указанных в пункте 5 настоящего Порядка, за исключением документов, указанных в абзацах пятом - седьмом, девятом пункта 5 настоящего Порядка.»;

1.5. Изложить абзацы четвертый, пятый пункта 11 в следующей редакции:

«согласие общественной организации на осуществление министерством проверок соблюдения порядка и условий предоставления субсидии, в том числе в части достижения результатов предоставления субсидии, и на осуществление органами государственного финансового контроля проверок в соответствии со статьями 268.1 и 269.2 Бюджетного кодекса Российской Федерации, а также обязательство общественной организации о соблюдении запрета на приобретение за счет средств субсидии иностранной валюты, за исключением операций, осуществляемых в соответствии с валютным законодательством Российской Федерации при закупке (поставке) высокотехнологичного импортного оборудования, сырья и комплектующих изделий»;

обязательство общественной организации по включению в договоры (соглашения), заключаемые общественной организацией в целях исполнения обязательств по настоящему Порядку, согласия лиц, являющихся поставщиками (подрядчиками, исполнителями) по договорам (соглашениям), на осуществление министерством проверок соблюдения ими порядка и условий предоставления субсидии, в том числе в части достижения результатов предоставления субсидии, и на осуществление органами государственного финансового контроля проверок в соответствии со статьями 268.1 и 269.2 Бюджетного кодекса Российской Федерации, а также о соблюдении запрета на приобретение за счет средств субсидии иностранной валюты, за исключением операций, осуществляемых в соответствии с валютным законодательством Российской Федерации при закупке (поставке) высокотехнологичного импортного оборудования, сырья и комплектующих изделий»;

1.6. Изложить пункт 12 в следующей редакции:

«12. Перечисление субсидий осуществляется с лицевого счета министерства, открытого в Управлении Федерального казначейства по Приморскому краю, на счет общественной организации, открытый в учреждениях Центрального банка Российской Федерации или кредитных организациях, в течение пяти рабочих дней со дня поступления средств на лицевой счет министерства на основании решения о предоставлении субсидии, указанного в пункте 7 настоящего Порядка, и подписанного соглашения, направленного общественной организацией в министерство в соответствии с абзацем четвертым пункта 8 настоящего Порядка.»;

1.7. Заменить в подпункте 17.1 пункта 17 слово «целей» словом «порядка»;

1.8. Изложить пункт 19 в следующей редакции:

«19. При отсутствии потребности в использовании остатков субсидий, не использованных по состоянию на 1 января текущего финансового года, на цели, ранее установленные условиями предоставления субсидий, общественная организация в течение первых 15 рабочих дней текущего финансового года возвращает остатки субсидий в краевой бюджет по реквизитам и коду бюджетной классификации Российской Федерации, указанным в соглашении.»;

При наличии потребности в использовании остатков субсидий, не использованных по состоянию на 1 января текущего финансового года, на цели, ранее установленные условиями предоставления субсидии, общественная организация в срок до 1 февраля текущего года направляет в министерство информацию об остатках субсидий с указанием причин возникновения остатков субсидии, документы, подтверждающие наличие не исполненных общественной организацией обязательств в отчетном финансовом году, источником финансового обеспечения которых являются не использованные в отчетном финансовом году остатки субсидий. Общественная организация вправе представить в министерство иные документы, подтверждающие потребность в неиспользованных остатках субсидий.

Министерство рассматривает документы, указанные в абзаце втором настоящего пункта, и принимает решение о наличии потребности в остатках субсидии или отказе в согласовании наличия потребности в соответствии с Порядком принятия решения о наличии потребности в остатках субсидий, в том числе грантов в форме субсидий, предоставленных юридическим лицам (за исключением субсидий государственным (муниципальным) учреждениям), индивидуальным предпринимателям, а также физическим лицам - производителям товаров, работ, услуг на финансовое обеспечение затрат и не использованных в отчетном финансовом году, утвержденным постановлением Правительства Приморского края от 19 января 2022 года № 20-пп «Об утверждении Порядка принятия решения о наличии потребности в остатках субсидий, в том числе грантов в форме субсидий, предоставленных юридическим лицам (за исключением субсидий государственным (муниципальным) учреждениям), индивидуальным предпринимателям, а также физическим лицам - производителям товаров, работ, услуг на финансовое обеспечение затрат и не использованных в отчетном финансовом году».

При получении отказа в согласовании наличия потребности в использовании остатков субсидий общественной организацией возвращает неиспользованные остатки субсидий, сложившиеся на 1 января текущего финансового года, в краевой бюджет до 15 марта текущего года по реквизитам и коду бюджетной классификации Российской Федерации, указанным в соглашении.

В случае неисполнения общественной организацией обязательств по возврату неиспользованного остатка субсидии указанные средства подлежат взысканию в судебном порядке.»;

1.9. Изложить пункт 22 в следующей редакции:

«22. Министерство обеспечивает соблюдение общественной организацией условий, целей и порядка, установленных при предоставлении субсидий.»;

Министерство осуществляет проверку соблюдения общественной организацией порядка и условий предоставления субсидий, в том числе в части достижения результатов предоставления субсидий. Органы государственного финансового контроля осуществляют проверки в соответствии со статьями 268.1 и 269.2 Бюджетного кодекса Российской Федерации.».

2. Департаменту информационной политики Приморского края обеспечить официальное опубликование настоящего постановления.

*И.о. Первого вице-губернатора Приморского края -
Председателя Правительства Приморского края
Д.А. Мариза*

ПРАВИТЕЛЬСТВО ПРИМОРСКОГО КРАЯ

ПОСТАНОВЛЕНИЕ № 740-пп

31.10.2022

г. Владивосток

О внесении изменений в постановление Администрации Приморского края от 30 ноября 2009 года № 323-па «Об утверждении схемы территориального планирования Приморского края»

В соответствии с Градостроительным кодексом Российской Федерации, законами Приморского края от 29 июня 2009 года № 446-КЗ «О градостроительной деятельности на территории Приморского края», от 30 апреля 2015 года № 615-КЗ «О составе, порядке подготовки проекта схемы территориального планирования Приморского края и порядке внесения изменений в схему территориального планирования Приморского края» Правительство Приморского края постановляет:

Внести в схему территориального планирования Приморского края, утвержденную постановлением Администрации Приморского края от 30 ноября 2009 года № 323-па «Об утверждении схемы территориального планирования Приморского края» (в редакции постановлений Администрации Приморского края от 1 июня 2015 года № 169-па, от 3 апреля 2017 года № 105-па, постановления Правительства Приморского края от 29 марта 2022 года № 178-пп), следующие изменения:

В разделе «1.1. Сведения о видах, назначении и наименованиях планируемых для размещения объектов регионального значения, их основные характеристики, их местоположение» главы I «Положение о территориальном планировании»:

дополнить подраздел «1.1.1. Объекты в области образования и науки» пунктом 22 в редакции согласно приложению № 1 к настоящему постановлению;

изложить подраздел «1.1.3. Объекты в области физической культуры и спорта» в редакции согласно приложению № 2 к настоящему постановлению;

заменить по тексту графы 2 в заголовочных частях таблиц подразделов 1.1.1, 1.1.2, 1.1.4, 1.1.5, 1.1.6, 1.1.7, 1.1.8, 1.1.9, 1.1.10, 1.1.11, 1.1.12 слово «местного» словом «краевого»;

В главе II «Карты планируемого размещения объектов регионального значения»:

изложить раздел «2.2.1. Карта планируемого размещения объектов краевого значения в области образования и науки, здравоохранения, санаторно-курортного назначения, физической культуры и спорта, социального обслуживания, культуры и искусства, туризма и рекреации» в редакции согласно приложению № 3 к настоящему постановлению;

изложить раздел «2.2.2. Фрагмент карты планируемого размещения объектов краевого значения в области образования и науки, здравоохранения, физической культуры и спорта, социального обслуживания, культуры и искусства, туризма и рекреации (южная часть)» в редакции согласно приложению № 4 к настоящему постановлению;

изложить раздел «2.5.1. Карта территорий, предназначенных для реализации инвестиционных проектов в областях, относящихся к приоритетным направлениям развития экономики Приморского края» в редакции согласно приложению № 5 к настоящему постановлению;

изложить раздел «2.5.2. Фрагмент карты территорий, предназначенных для реализации инвестиционных проектов в областях, относящихся к приоритетным направлениям развития экономики Приморского края (южная часть)» в редакции согласно приложению № 6 к настоящему постановлению.

2. Департаменту информационной политики Приморского края обеспечить официальное опубликование настоящего постановления.

*И.о. Первого вице-губернатора Приморского края -
Председателя Правительства Приморского края
Д.А. Мариза*

Приложение № 1
к постановлению
Правительства Приморского края
от 31.10.2022 № 740-пп

Изменения,

вносимые в подраздел 1.1.1 «Объекты в области образования и науки» раздела 1.1 «Сведения о видах, назначении и наименованиях планируемых для размещения объектов регионального значения, их основные характеристики, их местоположение» главы I «Положение о территориальном планировании» схемы территориального планирования Приморского края

1	2	3	4	5	6	7	8	9	10	11
22.	1.22	Школа на 1100 мест по ул. Чичерина, 155, в г. Уссурийске	общеобразовательная организация	организация предоставления общедоступного и бесплатного начального общего, основного общего, среднего общего образования	планируемый к размещению	мест	1100	Уссурийский городской округ, г. Уссурийск	-	первая очередь

Приложение № 2
к постановлению
Правительства Приморского края
от 31.10.2022 № 740-пп

Изменения,

вносимые в подраздел 1.1.3 «Объекты в области физической культуры и спорта» раздела 1.1 «Сведения о видах, назначении и наименованиях планируемых для размещения объектов регионального значения, их основные характеристики, их местоположение» главы I «Положение о территориальном планировании» схемы территориального планирования Приморского края

«1.1.3. Объекты в области физической культуры и спорта

№ п/п	Атрибутивный номер объекта на карте объектов краевого значения	Наименование объекта	Вид объекта	Назначение объекта	Статус объекта	Характеристика объекта		Местоположение объекта	Вид зоны с особыми условиями/количественный показатель	Срок реализации
						наименование характеристики	количественный показатель			
1	2	3	4	5	6	7	8	9	10	11
1.	3.1	Плавательный бассейн, 50 м	спортивное сооружение	обеспечение условий для развития физической культуры школьного и массового спорта, организация проведения официальных физкультурно-оздоровительных и спортивных мероприятий	планируемый к размещению	объект	1	Владивостокский городской округ, пос. Русский	-	расчетный срок
	3.2	Дворец единоборств	объект спорта, включающий раздельно нормируемые спортивные сооружения (объекты) (в т. ч. физкультурно-оздоровительный комплекс)	обеспечение условий для развития физической культуры школьного и массового спорта, организация проведения официальных физкультурно-оздоровительных и спортивных мероприятий	планируемый к размещению	объект	1	Владивостокский городской округ, г. Владивосток	-	первая очередь

№ п/п	Атрибутивный номер объекта на карте объектов краевого значения	Наименование объекта	Вид объекта	Назначение объекта	Статус объекта	Характеристика объекта		Местоположение объекта	Вид зоны с особыми условиями/ количественный показатель	Срок реализации
						наименование характеристики	количественный показатель			
1	2	3	4	5	6	7	8	9	10	11
	3.22	Крытый тренировочный каток	спортивное сооружение	обеспечение условий для развития физической культуры школьного и массового спорта, организация проведения официальных физкультурно-оздоровительных и спортивных мероприятий	планируемый к размещению	объект	1	Находкинский городской округ, г. Находка	-	первая очередь
		Стадион	спортивное сооружение	обеспечение условий для развития физической культуры школьного и массового спорта, организация проведения официальных физкультурно-оздоровительных и спортивных мероприятий	планируемый к размещению	объект	1	Партизанский городской округ, г. Партизанск	-	первая очередь
		Гостиница «Олимпийская»	спортивное сооружение	обеспечение условий для развития физической культуры школьного и массового спорта, организация проведения официальных физкультурно-оздоровительных и спортивных мероприятий	планируемый к реконструкции	объект	1	Партизанский городской округ, г. Партизанск	-	первая очередь
		Плавательный бассейн, 25 м	спортивное сооружение	обеспечение условий для развития физической культуры школьного и массового спорта, организация проведения официальных физкультурно-оздоровительных и спортивных мероприятий	планируемый к размещению	объект	1	Владивостокский городской округ, г. Владивосток	-	расчетный срок

Приложение № 3 к постановлению Правительства Приморского края от 31.10.2022 № 740-пп

Приложение № 5 к постановлению Правительства Приморского края от 31.10.2022 № 740-пп

«2.2.1. Карта планируемого размещения объектов краевого значения в области образования и науки, здравоохранения, санаторно-курортного назначения, физической культуры и спорта, социального обслуживания, культуры и искусства, туризма и рекреации»



» Приложение № 4 к постановлению Правительства Приморского края от 31.10.2022 № 740-пп

«2.5.1. Карта территорий, предназначенных для реализации инвестиционных проектов в областях, относящихся к приоритетным направлениям развития экономики Приморского края»



» Приложение № 6 к постановлению Правительства Приморского края от 31.10.2022 № 740-пп

«2.2.2. Фрагмент карты планируемого размещения объектов краевого значения в области образования и науки, здравоохранения, физической культуры и спорта, социального обслуживания, культуры и искусства, туризма и рекреации (южная часть)»

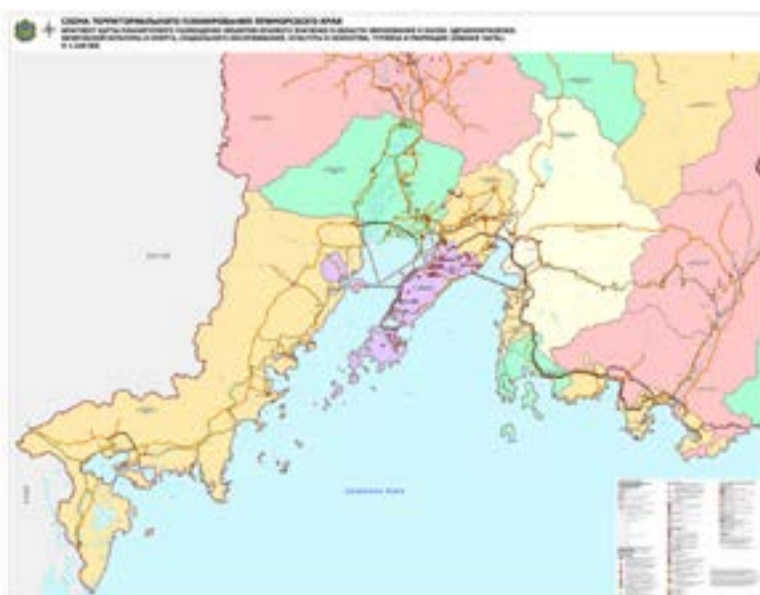

»

«2.5.2. Фрагмент карты территорий, предназначенных для реализации инвестиционных проектов в областях, относящихся к приоритетным направлениям развития экономики Приморского края (южная часть)»

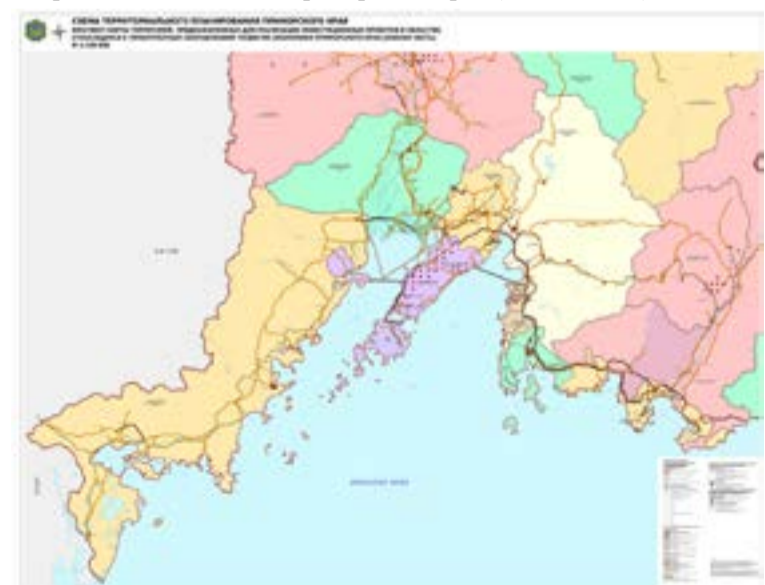

»

ГУБЕРНАТОР ПРИМОРСКОГО КРАЯ

РАСПОРЯЖЕНИЕ № 337-рг

31.10.2022

г. Владивосток

О внесении изменений в распоряжение Губернатора Приморского края от 20 апреля 2022 года № 116-рг «Об утверждении целевого топливно-энергетического баланса Приморского края до 2030 года и Плана мероприятий («дорожной карты») по достижению показателей целевого топливно-энергетического баланса Приморского края до 2030 года»

В соответствии с Федеральным законом от 31 марта 1999 года № 69-ФЗ «О газоснабжении в Российской Федерации», приказом Министерства энергетики Российской Федерации от 29 октября 2021 года № 1169 «Об утверждении Порядка составления топливно-энергетических балансов субъектов Российской Федерации, муниципальных образований», на основании Устава Приморского края

1. Внести в распоряжение Губернатора Приморского края от 20 апреля 2022 года № 116-рг «Об утверждении целевого топливно-энергетического баланса Приморского края до 2030 года и Плана мероприятий («дорожной карты») по достижению показателей целевого топливно-энергетического баланса Приморского края до 2030 года» (далее - распоряжение) следующие изменения:

1.1. Заменить в наименовании распоряжения слова «целевого топливно-энергетического баланса Приморского края до 2030 года» словами «целевого топливно-энергетического баланса Приморского края на период до 2025 года с оценкой до 2030 года»;

1.2. Изложить пункт 1 распоряжения в следующей редакции:

«1. Утвердить прилагаемые:

1.1. Целевой топливно-энергетический баланс Приморского края на период до 2025 года с оценкой до 2030 года;

1.2. План мероприятий («дорожная карта») по достижению целевых показателей топливно-энергетического баланса Приморского края на период до 2025 года с оценкой до 2030 года.»;

1.3. Изложить целевой топливно-энергетический баланс Приморского края до 2030 года, утвержденный распоряжением, в новой редакции согласно приложению № 1 к настоящему распоряжению;

1.4. Изложить План мероприятий («дорожная карта») по достижению целевых показателей топливно-энергетического баланса Приморского края до 2030 года, утвержденный распоряжением, в новой редакции согласно приложению № 2 к настоящему распоряжению;

1.5. Установить, что целевой топливно-энергетический баланс Приморского края на период до 2025 года с оценкой до 2030 года, утвержденный распоряжением, составлен с учетом данных однопродуктовых балансов на период до 2025 года с оценкой до 2030 года, разработанных в соответствии с Порядком составления топливно-энергетических балансов субъектов Российской Федерации, муниципальных образований, утвержденным приказом Министерства энергетики Российской Федерации от 29 октября 2021 года № 1169, и приведенных в приложении № 3 к настоящему распоряжению.

2. Департаменту информационной политики Приморского края обеспечить официальное опубликование настоящего распоряжения.

Губернатор Приморского края
О.Н. Кожемяко

Приложение № 1
к распоряжению
Губернатора Приморского края
от 31.10.2022 № 337-рг

ЦЕЛЕВОЙ ТОПЛИВНО-ЭНЕРГЕТИЧЕСКИЙ БАЛАНС ПРИМОРСКОГО КРАЯ на период до 2025 года с оценкой до 2030 года

Таблица 1 – Целевой топливно-энергетический баланс Приморского края на период до 2025 года, тыс. т у.т.

Наименование строк баланса	Номер строки	Уголь	Сырая нефть	Нефтепродукты	Природный газ	Прочее твердое топливо	Гидроэнергия и НВИЭ	Атомная энергия	Электрическая энергия	Тепловая энергия	Всего
1	2	3	4	5	6	7	8	9	10	11	12
Производство энергетических ресурсов	1	4 205,97	-	-	-	12,30	-	-	-	-	4 218,27
Ввоз	2	-	-	2 271,87	5 093,01	-	-	-	-	-	7 364,88
Вывоз	3	-	-	-	-	-	-	-	-145,58	-	-145,58
Изменение запасов	4	30,00	-	300,00	-	-	-	-	-	-	330,00
Потребление первичной энергии	5	4 235,97	-	2 571,87	5 093,01	12,30	-	-	-145,58	-	11 767,57
Статистическое расхождение	6	-	-	-	-	-	-	-	0,00	-	0,00
Производство электрической энергии	7	-3 046,89	-	-41,40	-1 267,12	-	-	-	2 669,78	-	-1 685,63
Производство тепловой энергии	8	-988,71	-	-712,16	-737,13	-2,85	-	-	137,25	1 859,66	-443,95
Теплоэлектростанции	8.1.	-214,68	-	-4,35	-434,22	-	-	-	48,41	611,42	6,58
Котельные	8.2.	-774,03	-	-707,81	-302,91	-2,85	-	-	88,84	1 218,52	-480,25
Электрокотельные и тепло утилизационные установки	8.3.	-	-	-	-	-	-	-	-	29,72	29,72
Преобразование топлива	9	-	-	-	-2 423,40	-	-	-	-	-	-2 423,40
Переработка нефти	9.1.	-	-	-	-	-	-	-	-	-	-
Переработка газа	9.2.	-	-	-	-2 423,40	-	-	-	-	-	-2 423,40
Обогащение угля	9.3.	-	-	-	-	-	-	-	-	-	-
Собственные нужды	10	-	-	-	-0,04	-	-	-	-300,15	-	-300,20
Потери при передаче	11	-	-	-	-	-	-	-	-435,76	-282,34	-718,10
Конечное потребление энергетических ресурсов	12	200,37	-	1 818,31	665,31	9,45	-	-	1 925,54	1 577,32	6 196,30
Сельское хозяйство, рыболовство и рыбоводство	13	1,89	-	109,59	-	2,81	-	-	24,09	46,59	184,97
Промышленность	14	166,32	-	220,79	654,90	2,02	-	-	564,37	376,15	1 984,55
Строительство	15	1,29	-	31,43	-	-	-	-	21,73	0,77	55,22
Транспорт и связь	16	15,54	-	325,44	-	0,52	-	-	373,16	76,98	791,64
Сфера услуг	17	9,88	-	59,85	2,48	1,15	-	-	159,66	130,87	363,88
Население	18	5,33	-	1 067,69	6,85	2,94	-	-	782,54	945,96	2 811,32
Использование ТЭР в качестве сырья и на нетопливные нужды	19	0,11	-	3,52	1,09	-	-	-	-	-	4,72

Таблица 2 – Целевой топливно-энергетический баланс Приморского края до 2030 года, тыс. т у.т.

Наименование строк баланса	Номер строки	Уголь	Сырая нефть	Нефтепродукты	Природный газ	Прочее твердое топливо	Гидроэнергия и НВИЭ	Атомная энергия	Электрическая энергия	Тепловая энергия	Всего
1	2	3	4	5	6	7	8	9	10	11	12
Производство энергетических ресурсов	1	4 149,91	-	-	-	9,97	-	-	-	-	4 159,87
Ввоз	2	-	-	2 092,29	9 144,83	-	-	-	-	-	11 237,12
Вывоз	3	-	-	-	-	-	-	-	-137,14	-	-137,14
Изменение запасов	4	30,00	-	300,00	-	-	-	-	-	-	330,00
Потребление первичной энергии	5	4 179,91	-	2 392,29	9 144,83	9,97	-	-	-137,14	-	15 589,86
Статистическое расхождение	6	-	-	-	-	-	-	-	0,00	-	0,00
Производство электрической энергии	7	-3 046,89	-	-41,40	-1 879,68	-	-	-	2 864,90	-	-2 103,06
Производство тепловой энергии	8	-933,72	-	-595,76	-992,30	-2,85	-	-	147,20	1 866,61	-510,82
Теплоэлектростанции	8.1.	-214,68	-	-4,35	-434,22	-	-	-	51,95	618,37	17,07
Котельные	8.2.	-719,05	-	-591,41	-558,08	-2,85	-	-	95,25	1 218,52	-557,62
Электрокотельные и тепло утилизационные установки	8.3.	-	-	-	-	-	-	-	-	29,72	29,72
Преобразование топлива	9	-	-	-	-3 677,80	-	-	-	-	-	-3 677,80

Наименование строк баланса	Номер строки	Уголь	Сырая нефть	Нефтепродукты	Природный газ	Прочее твердое топливо	Гидроэнергия и НВИЭ	Атомная энергия	Электрическая энергия	Тепловая энергия	Всего
1	2	3	4	5	6	7	8	9	10	11	12
Переработка нефти	9.1.										
Переработка газа	9.2.				-3 677,80						-3 677,80
Обогащение угля	9.3.										
Собственные нужды	10				-1,76				-322,09		-323,85
Потери при передаче	11								-467,60	-282,34	-749,94
Конечное потребление энергетических ресурсов	12	199,30		1 755,13	2 593,30	7,11			2 085,27	1 584,27	8 224,39
Сельское хозяйство, рыболовство и рыбоводство	13	1,89		109,59		2,81			26,12	46,79	187,20
Промышленность	14	165,25		163,75	2 543,16	2,02			610,19	362,04	3 846,41
Строительство	15	1,29		31,43					23,56	0,78	57,06
Транспорт и связь	16	15,54		325,44		0,52			404,59	77,32	823,42
Сфера услуг	17	9,88		59,78	12,11	1,15			172,35	131,45	386,71
Население	18	5,33		1 061,62	36,94	0,61			848,46	965,90	2 918,87
Использование ТЭР в качестве сырья и на неоплативные нужды	19	0,11		3,52	1,09						4,72

Приложение № 2
к распоряжению
Губернатора Приморского края
от 31.10.2022 № 337-рг

**ПЛАН МЕРОПРИЯТИЙ («ДОРОЖНАЯ КАРТА»)
по достижению целевых показателей топливно-энергетического баланса
Приморского края на период до 2025 года с оценкой до 2030 года**

№ п/п	Наименование мероприятия	Срок реализации	Ответственные исполнители
1	2	3	4
1.	Актуализация целевых показателей топливно-энергетического баланса Приморского края до 2030 года		
1.1.	Получение сведений о прогнозируемом потреблении топливно-энергетических ресурсов от органов исполнительной власти Приморского края в соответствии с отраслевой принадлежностью, органов местного самоуправления муниципальных образований Приморского края	до 15 августа года, следующего за отчетным годом (по мере необходимости)	министерство энергетики и газоснабжения Приморского края
1.2.	Корректировка сведений о прогнозируемом потреблении газа в разрезе муниципальных образований Приморского края исходя из следующих документов: Программа развития газоснабжения и газификации Приморского края на период 2021 - 2025 годов, утвержденная Губернатором Приморского края и председателем правления ПАО «Газпром» 06.10.2020 (далее — Программа газификации Приморского края); государственная программа Приморского края «Энергоэффективность, развитие газоснабжения и энергетики в Приморском крае» на 2020-2027 годы, утвержденная постановлением Администрации Приморского края от 27.12.2019 № 939-па; сводный и пообъектный планы-графики догазификации.	ежегодно до 1 апреля года, следующего за отчетным	министерство энергетики и газоснабжения Приморского края
1.3.	Актуализация прогнозного топливно-энергетического баланса Приморского края до 2030 года	до 15 декабря года, следующего за отчетным годом (по мере необходимости)	министерство энергетики и газоснабжения Приморского края
2.	Реализация мероприятий по строительству газотранспортной инфраструктуры		
2.1.	Актуализация документов, указанных в пункте 1.2 настоящего плана (при необходимости)	по согласованию с газоснабжающими организациями	министерство энергетики и газоснабжения Приморского края, газоснабжающие организации (по согласованию)
2.2.	Строительство объектов транспортировки газа на территории Приморского края в соответствии с документами, предусмотренными пунктом 1.2 настоящего плана: строительство магистральных газопроводов-отводов газораспределительных сетей; строительство и реконструкция межпоселковых газопроводов; строительство и реконструкция внутрипоселковых газораспределительных сетей и газопроводов-вводов	в соответствии с утвержденными графиками реализации мероприятий	министерство энергетики и газоснабжения Приморского края, газоснабжающие организации (по согласованию)
3.	Мониторинг достижения целевых показателей топливно-энергетического баланса Приморского края до 2030 года		
3.1.	Мониторинг достижения целевых показателей мероприятий Программы газификации Приморского края, в том числе: протяженность (строительство) объектов магистрального транспорта и газопроводов-отводов; количество (строительство) газораспределительных станций; протяженность (строительство) межпоселковых газопроводов; протяженность (строительство) внутрипоселковых газопроводов; уровень газификации населения; газификация потребителей природным газом (количество населенных пунктов, котельных, квартир (домовладений)); газификация потребителей сжиженным углеводородным газом (количество населенных пунктов, квартир (домовладений))	ежегодно до 1 июля года, следующего за отчетным (по мере необходимости)	министерство энергетики и газоснабжения Приморского края

Приложение № 3
к распоряжению
Губернатора Приморского края
от 31.10.2022 № 337-рг

**ОДНОПРОДУКТОВЫЕ БАЛАНСЫ
на период до 2025 года с оценкой до 2030 года**

Таблица 1 – Однопродуктовый баланс «Уголь» Приморского края на период до 2025 года с оценкой до 2030 года, тыс. т у.т.

Наименование строк баланса	Номер строк баланса	2025 г.	2030 г.
Производство энергетических ресурсов	1	4 206	4 150
Ввоз	2	-	-
Вывоз	3	-	-
Изменение запасов	4	30,0	30,0
Потребление первичной энергии	5	4 236	4 180
Статистическое расхождение	6	-	-
Производство электрической энергии	7	-3047	-3047
Производство тепловой энергии	8	-989	-934

Наименование строк баланса	Номер строк баланса	2025 г.	2030 г.
Теплоэлектростанции	8.1	-215	-215
Котельные	8.2	-774	-719
Электрокотельные и тепло утилизационные установки	8.3	-	-
Преобразование топлива	9	-	-
Переработка нефти	9.1	-	-
Переработка газа	9.2	-	-
Обогащение угля	9.3	-	-
Собственные нужды	10	-	-
Потери при передаче	11	-	-
Конечное потребление энергетических ресурсов	12	200	199
Сельское хозяйство, рыболовство и рыбоводство	13	1,892	1,892
Промышленность	14	166,325	165,248
Строительство	15	1,293	1,293
Транспорт и связь	16	15,541	15,541
Сфера услуг	17	9,879	9,879
Население	18	5,334	5,334
Использование ТЭР в качестве сырья и на неоплативные нужды	19	0,111	0,111

Таблица 2 – Однопродуктовый баланс «Нефтепродукты» Приморского края на период до 2025 года с оценкой до 2030 года, тыс. т у.т.

Наименование строк баланса	Номер строк баланса	2025 г.	2030 г.
Производство энергетических ресурсов	1	-	-
Ввоз	2	2 272	2 092
Вывоз	3	-	-
Изменение запасов	4	300	300
Потребление первичной энергии	5	2 572	2 392
Статистическое расхождение	6	-	-
Производство электрической энергии	7	-41	-41
Производство тепловой энергии	8	-712	-596
Теплоэлектростанции	8.1	-4	-4
Котельные	8.2	-708	-591
Электрокотельные и тепло утилизационные установки	8.3	-	-
Преобразование топлива	9	-	-
Переработка нефти	9.1	-	-
Переработка газа	9.2	-	-
Обогащение угля	9.3	-	-
Собственные нужды	10	-	-
Потери при передаче	11	-	-
Конечное потребление энергетических ресурсов	12	1 818	1 755
Сельское хозяйство, рыболовство и рыбоводство	13	110	110
Промышленность	14	221	164
Строительство	15	31	31
Транспорт и связь	16	325	325
Сфера услуг	17	60	60
Население	18	1 068	1 062
Использование ТЭР в качестве сырья и на неоплативные нужды	19	4	4

Таблица 3 – Однопродуктовый баланс «Природный газ» Приморского края на период до 2025 года с оценкой до 2030 года, тыс. т у.т.

Наименование строк баланса	Номер строк баланса	2025 г.	2030 г.
Производство энергетических ресурсов	1	-	-
Ввоз	2	5 093,0	9 144,8
Вывоз	3	-	-
Изменение запасов	4	-	-
Потребление первичной энергии	5	5 093,0	9 144,8
Статистическое расхождение	6	-	-
Производство электрической энергии	7	-1 267,1	-1 879,7
Производство тепловой энергии	8	-737,1	-992,3
Теплоэлектростанции	8.1	-434,2	-434,2
Котельные	8.2	-302,9	-558,1
Электрокотельные и тепло утилизационные установки	8.3	-	-
Преобразование топлива	9	-2 423,4	-3 677,8
Переработка нефти	9.1	-	-
Переработка газа	9.2	-2 423,4	-3 677,798
Обогащение угля	9.3	-	-
Собственные нужды	10	0,0	-1,8
Потери при передаче	11	-	-

Наименование строк баланса	Номер строк баланса	2025 г.	2030 г.
Конечное потребление энергетических ресурсов	12	665,3	2 593,3
Сельское хозяйство, рыболовство и рыбоводство	13	-	-
Промышленность	14	655	2 543
Строительство	15	-	-
Транспорт и связь	16	-	-
Сфера услуг	17	2	12
Население	18	7	37
Использование ТЭР в качестве сырья и на нетопливные нужды	19	1	1

Таблица 4 – Однопродуктовый баланс «Прочее твердое топливо» Приморского на период до 2025 года с оценкой до 2030 года, тыс. т у.т.

Наименование строк баланса	Номер строк баланса	2025 г.	2030 г.
Производство энергетических ресурсов	1	12,302	9,968
Ввоз	2	-	-
Вывоз	3	-	-
Изменение запасов	4	-	-
Потребление первичной энергии	5	12,302	9,968
Статистическое расхождение	6	-	-
Производство электрической энергии	7	-	-
Производство тепловой энергии	8	-2,855	-2,855
Теплоэлектростанции	8.1	-	-
Котельные	8.2	-2,855	-2,855
Электрокотельные и тепло утилизационные установки	8.3	-	-
Преобразование топлива	9	-	-
Переработка нефти	9.1	-	-
Переработка газа	9.2	-	-
Обогащение угля	9.3	-	-
Собственные нужды	10	-	-
Потери при передаче	11	-	-
Конечное потребление энергетических ресурсов	12	9	7
Сельское хозяйство, рыболовство и рыбоводство	13	2,812	2,812
Промышленность	14	2,022	2,022
Строительство	15	-	-
Транспорт и связь	16	0,521	0,521
Сфера услуг	17	1,149	1,149
Население	18	2,944	0,610
Использование ТЭР в качестве сырья и на нетопливные нужды	19	-	-

Таблица 5 – Однопродуктовый баланс «Электрическая энергия» Приморского края на период до 2025 года с оценкой до 2030 года, тыс. т у.т.

Наименование строк баланса	Номер строк баланса	2025 г.	2030 г.
Производство энергетических ресурсов	1	-	-
Ввоз	2	-	-
Вывоз	3	-146	-137
Изменение запасов	4	-	-
Потребление первичной энергии	5	-146	-137
Статистическое расхождение	6	-	-
Производство электрической энергии	7	2 670	2 865
Производство тепловой энергии	8	137,25	147,20
Теплоэлектростанции	8.1	48,41	51,95
Котельные	8.2	88,84	95,25
Электрокотельные и тепло утилизационные установки	8.3	-	-
Преобразование топлива	9	-	-
Переработка нефти	9.1	-	-
Переработка газа	9.2	-	-
Обогащение угля	9.3	-	-
Собственные нужды	10	-300	-322
Потери при передаче	11	-436	-468
Конечное потребление энергетических ресурсов	12	1 926	2 085
Сельское хозяйство, рыболовство и рыбоводство	13	24	26
Промышленность	14	564	610
Строительство	15	22	24
Транспорт и связь	16	373	405
Сфера услуг	17	160	172
Население	18	783	848
Использование ТЭР в качестве сырья и на нетопливные нужды	19	-	-

Таблица 6 – Однопродуктовый баланс «Тепловая энергия» Приморского края на период до 2025 года с оценкой до 2030 года, тыс. т у.т.

Наименование строк баланса	Номер строк баланса	2025 г.	2030 г.
Производство энергетических ресурсов	1	-	-
Ввоз	2	-	-
Вывоз	3	-	-
Изменение запасов	4	-	-
Потребление первичной энергии	5	-	-
Статистическое расхождение	6	-	-
Производство электрической энергии	7	-	-
Производство тепловой энергии	8	1 859,7	1 866,6
Теплоэлектростанции	8.1	611,4	618,4
Котельные	8.2	1 218,5	1 218,5
Электрокотельные и тепло утилизационные установки	8.3	29,7	29,7
Преобразование топлива	9	-	-
Переработка нефти	9.1	-	-
Переработка газа	9.2	-	-
Обогащение угля	9.3	-	-
Собственные нужды	10	-	-
Потери при передаче	11	-282	-282
Конечное потребление энергетических ресурсов	12	1 577	1 584
Сельское хозяйство, рыболовство и рыбоводство	13	47	47
Промышленность	14	376	362
Строительство	15	1	1

Наименование строк баланса	Номер строк баланса	2025 г.	2030 г.
Транспорт и связь	16	77	77
Сфера услуг	17	131	131
Население	18	946	966
Использование ТЭР в качестве сырья и на нетопливные нужды	19	-	-

ПРАВИТЕЛЬСТВО ПРИМОРСКОГО КРАЯ

ПОСТАНОВЛЕНИЕ № 742-пп

01.11.2022

г. Владивосток

Об утверждении Порядка формирования в электронном виде социальных сертификатов на получение государственных услуг в социальной сфере

В соответствии с Федеральным законом от 13 июля 2020 года № 189-ФЗ «О государственном (муниципальном) социальном заказе на оказание государственных (муниципальных) услуг в социальной сфере», постановлением Правительства Приморского края от 24 августа 2022 года

№ 580-пп «Об организации оказания государственных услуг в социальной сфере на территории Приморского края» Правительство Приморского края постановляет:

1. Утвердить прилагаемый Порядок формирования в электронном виде социальных сертификатов на получение государственных услуг в социальной сфере.

2. Департаменту информационной политики Приморского края обеспечить официальное опубликование настоящего постановления.

3. Настоящее постановление вступает в силу с 1 января 2023 года.

*И.о. Первого вице-губернатора Приморского края -
Председателя Правительства Приморского края
Д.А. Мариза*

УТВЕРЖДЕН
постановлением
Правительства Приморского края
от 01.11.2022 № 742-пп

ПОРЯДОК

формирования в электронном виде социальных сертификатов на получение государственных услуг в социальной сфере

1. Настоящий Порядок определяет правила формирования в электронном виде социальных сертификатов на получение государственных услуг в социальной сфере, отнесенных к полномочиям органов исполнительной власти Приморского края, уполномоченных на формирование государственных социальных заказов на оказание государственных услуг в социальной сфере (далее соответственно - государственная услуга, уполномоченные органы).

2. Для целей настоящего Порядка используются следующие основные понятия:
социальный сертификат на получение государственной услуги (далее - социальный сертификат) - именной документ, формируемый в электронном виде и удостоверяющий право потребителя услуг (его законного представителя) выбрать исполнителя (исполнителей) услуг для получения государственной услуги в определенном объеме и на определенных условиях, а также в установленных нормативными правовыми актами случаями определенного качества, и право исполнителя (исполнителей) услуг получить из краевого бюджета средства на финансовое обеспечение (возмещение) затрат, связанных с оказанием государственной услуги;

исполнитель государственной услуги (далее - исполнитель услуги) - юридическое лицо, в том числе государственное учреждение, либо, если иное не установлено федеральными законами, индивидуальный предприниматель или физическое лицо - производитель товаров, работ, услуг, оказывающий государственную услугу потребителям государственной услуги на основании соглашения, заключенного в соответствии с Федеральным законом от 13 июля 2020 года № 189-ФЗ «О государственном (муниципальном) социальном заказе на предоставление государственных (муниципальных) услуг в социальной сфере» (далее - Федеральный закон № 189-ФЗ);

потребитель государственной услуги (далее - потребитель услуги) - физическое лицо, имеющее в соответствии с действующим законодательством право на получение государственной услуги от исполнителя (исполнителей) услуги на безвозмездной основе, а в случаях, установленных федеральными законами, за частичную плату;

получатель социального сертификата - потребитель услуги, имеющий право на получение государственной услуги в соответствии с социальным сертификатом.

Иные понятия, используемые в настоящем Порядке и не указанные в настоящем пункте, применяются в значениях, определенных Федеральным законом № 189-ФЗ, Федеральным законом от 28 декабря 2013 года № 442-ФЗ «Об основах социального обслуживания граждан в Российской Федерации», Законом Российской Федерации от 19 апреля 1991 года № 1032-1 «О занятости населения в Российской Федерации».

3. Формирование социальных сертификатов осуществляется в отношении следующих государственных услуг:

«организация профессионального обучения и дополнительного профессионального образования безработных граждан, включая обучение в другой местности»;

«предоставление социального обслуживания в форме на дому».

4. Социальный сертификат на получение государственной услуги «Организация профессионального обучения и дополнительного профессионального образования безработных граждан, включая обучение в другой местности» формируется в государственной информационной системе Приморского края «Катарис» краевым государственным казенным учреждением «Приморский центр занятости населения», уполномоченным на принятие решения о признании гражданина нуждающимся в социальном обслуживании, с использованием регистра получателей социальных услуг в Приморском крае, формирование и ведение которого осуществляется в порядке, установленном приказом министерства труда и социальной политики Приморского края (далее - министерство), по форме индивидуальной программы предоставления социальных услуг, утвержденной приказом Министерства труда и социальной защиты Российской Федерации от 10 ноября 2014 года № 874н «О примерной форме договора о предоставлении социальных услуг, а также о форме индивидуальной программы предоставления социальных услуг».

5. Социальные сертификаты формируются краевым государственным казенным учреждением «Приморский центр занятости населения», краевым государственным автономным учреждением социального обслуживания «Приморский центр социального обслуживания» (далее - Учреждение) в электронном виде в соответствии с общими требованиями к форме и содержанию социального сертификата на получение государственной (муниципальной) услуги в социальной сфере, утвержденными постановлением Правительства Российской Федерации от 24 ноября 2020 года № 1915 «Об утверждении общих требований к форме и содержанию социального сертификата на получение государственной (муниципальной) услуги в социальной сфере».

6. Социальный сертификат содержит следующие разделы:

а) раздел I «Общие сведения о социальном сертификате»;
б) раздел II «Сведения о государственных услугах в социальной сфере и исполнителях услуг»;
в) раздел III «Сведения о заключенном между исполнителем услуг и потребителем услуг договоре или акте исполнителя услуг об оказании государственных услуг в социальной сфере получателю социального сертификата и об итогах оказания государственных услуг в социальной сфере».

7. В раздел I «Общие сведения о социальном сертификате» включается следующая информация:

7.1. Идентификационный номер социального сертификата, формируемый в соответствии со следующей структурой:

1 - 11 разряды - информация о номере реестровой записи получателя социального сертификата в реестре получателей социального сертификата;

12 - 15 разряды - код меры социальной защиты (поддержки) в соответствии с классификатором мер социальной защиты (поддержки), утвержденным Министерством труда и социальной защиты Российской Федерации;

16 - 23 разряды - код категории получателей мер социальной защиты (поддержки) в соответствии с классификатором мер социальной защиты (поддержки), утвержденным Министерством труда и социальной защиты Российской Федерации;

24 - 27 разряды - год формирования социального сертификата;

28 - 29 разряды - порядковый номер социального сертификата, сформированного конкретному получателю социального сертификата в пределах одного календарного года;

7.2. Дата выдачи социального сертификата, формируемая в формате «ДД.ММ.ГГГГ»;

7.3. Дата, после наступления которой получателю социального сертификата, не предъявившему социальный сертификат исполнителю услуг, необходимо обратиться в Учреждение для повторного открытия ему возможности предъявления социального сертификата исполнителю услуг, формируемая в формате «ДД.ММ.ГГГГ»;

7.4. Номер реестровой записи о получателе социального сертификата в реестре получателей социального сертификата, формируемом в соответствии с частью 3 статьи 20 Федерального закона № 189-ФЗ;

7.5. Сведения об Учреждении:

полное наименование Учреждения в соответствии со сведениями Единого государственного реестра юридических лиц;

адрес (место нахождения) Учреждения в соответствии со сведениями Единого государственного реестра юридических лиц;

контактный номер телефона Учреждения (при наличии), формируемый с учетом российской системы и плана нумерации, утвержденных Министерством цифрового развития, связи и массовых коммуникаций Российской Федерации в соответствии с подпунктом 4 пункта 3 статьи 26 Федерального закона от 7 июля 2003 года № 126-ФЗ «О связи»;

адрес электронной почты Учреждения (при наличии);

доменное имя официального сайта Учреждения в информационно - телекоммуникационной сети Интернет (при наличии);

7.6. Статус социального сертификата, формируемый исходя из следующих значений:

действительный - в случае первичного формирования социального сертификата или открытия получателем социального сертификата повторной возможности предъявления социального сертификата исполнителю услуг;

недействительный - в случае наступления даты, после которой получателю социального сертификата, не предъявившему социальный сертификат исполнителю услуг в текущем финансовом году, необходимо обратиться в Учреждение для повторного открытия ему возможности предъявления социального сертификата исполнителю услуг, или исключения получателя социального сертификата из реестра получателей социального сертификата, или в случае достижения фактическими значениями объема оказания государственной услуги и (или) объема финансового обеспечения (возмещения) затрат, связанных с оказанием государственной услуги, значений общего объема оказания государственной услуги и (или) общего объема финансового обеспечения оказания государственной услуги.

8. В раздел II «Сведения о государственных услугах в социальной сфере и исполнителях услуг» включается следующая информация:

8.1. Сведения о государственной услуге, на оказание которой выдан социальный сертификат, формируемые в соответствии со сведениями государственного социального заказа на оказание государственной услуги, утвержденного уполномоченным органом (далее — социальный заказ):

уникальный номер реестровой записи государственной услуги в установленных в соответствии с бюджетным законодательством Российской Федерации перечнях (классификаторах) государственных и муниципальных услуг в отраслях социальной сферы (далее - перечни услуг);

наименование государственной услуги;

место оказания государственной услуги;

условия (формы) оказания государственной услуги;

категория потребителей государственной услуги, к которой относится получатель социального сертификата;

показатели, характеризующие качество оказания государственной услуги, с указанием их наименования и единиц измерения в соответствии с перечнями услуг, если соответствующие показатели установлены социальным заказом;

объем оказания государственной услуги, определенный уполномоченным органом в соответствии со стандартом (порядком) оказания государственной услуги или установленными им требованиями к условиям и порядку оказания государственной услуги (далее - общий объем оказания услуги), с указанием наименования характеризующего его показателя, единицы измерения в соответствии с перечнями услуг, а также кода единицы измерения по Общероссийскому классификатору единиц измерения, и (или) объем финансового обеспечения (возмещения) затрат, связанных с оказанием соответствующей государственной услуги, определенный Учреждением

в соответствии с нормативными затратами на оказание государственной услуги (далее - общий объем финансового обеспечения оказания услуги), выраженный в валюте Российской Федерации;

распределение общего объема оказания услуги и (или) общего объема финансового обеспечения оказания услуги в отношении каждого исполнителя услуг в случае отбора получателем социального сертификата двух и более исполнителей одной государственной услуги, формируемое на основании структурированной информации, включенной в договор, заключенный между исполнителем услуг и получателем социального сертификата в целях оказания государственной услуги (далее - договор), если в соответствии с частью 4 статьи 21 Федерального закона № 189-ФЗ Учреждением принято решение о необходимости заключения договора, или в заявлении получателя социального сертификата на оказание государственной услуги (далее - заявление), если в соответствии с частью 4 статьи 21 Федерального закона № 189-ФЗ Учреждением принято решение об отсутствии необходимости заключения договора;

объем оказания государственной услуги, в отношении которого исполнитель услуг не определен, рассчитываемый как разница между общим объемом оказания услуги и объемом оказания государственной услуги, распределенным по всем исполнителям услуг, и (или) объем финансового обеспечения (возмещения) затрат, связанных с оказанием соответствующей государственной услуги, в отношении которого исполнитель услуг не определен, рассчитываемый как разница между общим объемом финансового обеспечения оказания услуги и объемом финансового обеспечения (возмещения) затрат, связанных с оказанием государственной услуги, распределенным по всем исполнителям услуг.

При формировании социальных сертификатов Учреждение осуществляет проверку не превышения совокупного объема оказания государственных услуг по всем социальным сертификатам над объемом оказания государственных услуг, включаемым в социальный заказ, по которому способом отбора исполнителей услуг является отбор обозначенным в социальном сертификате потребителем услуг либо его законным представителем исполнителя (исполнителей) услуг из реестра исполнителей государственных услуг в соответствии с социальным сертификатом (далее — реестр исполнителей).

При формировании информации, предусмотренной абзацем девятым настоящего подпункта, Учреждение осуществляет проверку не превышения совокупного объема оказания государственной услуги и (или) объема финансового обеспечения (возмещения) затрат, связанных с оказанием государственной услуги, распределенного по исполнителям услуг, над общим объемом оказания услуги и (или) общим объемом финансового обеспечения оказания услуги.

При формировании информации, предусмотренной абзацем десятым настоящего подпункта, Учреждение осуществляет проверку не превышения включаемых в договор или заявление объема оказания государственной услуги и (или) объема финансового обеспечения (возмещения) затрат, связанных с оказанием государственной услуги, над объемом оказания государственной услуги, в отношении которого исполнитель услуг не определен, предусмотренным абзацем десятым настоящего подпункта.

8.2. Сведения о выбранном получателем социального сертификата исполнителе услуг, формируемые в отношении каждого исполнителя услуг (в случае отбора получателем социального сертификата двух и более исполнителей государственной услуги), на основании сведений, включенных в реестр исполнителей:

номер реестровой записи об исполнителе услуг в реестре исполнителей;

полное наименование юридического лица в соответствии со сведениями Единого государственного реестра юридических лиц (для юридических лиц), или фамилия, имя, отчество (при наличии) индивидуального предпринимателя в соответствии со сведениями Единого государственного реестра индивидуальных предпринимателей (для индивидуальных предпринимателей), или фамилия, имя, отчество (при наличии) физического лица в соответствии с данными паспорта гражданина Российской Федерации или иного документа, удостоверяющего личность (для физических лиц);

8.3. Сведения о заявлении (если в соответствии с частью 4 статьи 21 Федерального закона № 189-ФЗ

Учреждением принято решение об отсутствии необходимости заключения исполнителем услуг договора с потребителем услуг в целях оказания государственной услуги), формируемые в отношении каждого заявления в случае подачи получателем социального сертификата двух и более заявлений:

номер и дата подачи заявления;

электронная копия заявления.

В случае предъявления получателем социального сертификата исполнителю услуг социального сертификата и подачи такому исполнителю заявления на бумажном носителе сведения, предусмотренные настоящим подпунктом, формируются Учреждением на основании структурированной информации, включенной в заявление.

9. В раздел III «Сведения о заключенном между исполнителем услуг и потребителем услуг договоре или акте исполнения услуг об оказании государственных услуг в социальной сфере получателем социального сертификата и об итогах оказания государственной услуги в социальной сфере» включается следующая информация, формируемая в отношении каждого исполнителя услуг в случае отбора получателем социального сертификата двух и более исполнителей одной государственной услуги:

9.1. Номер и дата заключения договора, если в соответствии с частью 4 статьи 21 Федерального закона № 189-ФЗ Учреждением принято решение о необходимости заключения исполнителем услуг договора, а также электронная копия договора или номер и дата издания акта исполнителя услуг об оказании государственных услуг получателем социального сертификата, если в соответствии с частью 4 статьи 21 Федерального закона № 189-ФЗ Учреждением принято решение об отсутствии необходимости заключения исполнителем услуг договора, а также электронная копия указанного акта исполнителя услуг.

Сведения, указанные в настоящем подпункте, формируются Учреждением на основании структурированной информации, включенной в договор.

Информация, предусмотренная настоящим подпунктом в части электронной копии акта исполнителя услуг об оказании государственных услуг получателем социального сертификата, формируется Учреждением не позднее рабочего дня, следующего за днем поступления от исполнителя услуг в электронном виде акта исполнителя услуг об оказании государственных услуг получателем социального сертификата;

9.2. Сведения о наличии в заключенном договоре приложения, включающего в себя размер оплаты, осуществляемой получателем социального сертификата либо его законным представителем за счет собственных средств, а также об одной из целей заключения договора:

оказание государственной услуги за частичную плату в соответствии с действующим законодательством, в случае если соглашением о финансовом обеспечении (возмещении) затрат, связанных с оказанием государственных услуг в соответствии с социальным сертификатом, предусмотрено включение в договор такого приложения;

оказание государственной услуги в объеме, превышающем установленный социальным сертификатом объем оказания государственной услуги и (или) сверх установленного стандарта, если соответствующим нормативным правовым актом установлен стандарт оказания такой услуги.

Информация, предусмотренная настоящим подпунктом, формируется Учреждением не позднее рабочего дня, следующего за днем получения копии договора, путем указания значения «да» - в случае наличия в договоре приложения, включающего в себя размер оплаты, осуществляемой получателем социального сертификата либо его законным представителем за счет собственных средств, и размер такой оплаты в валюте Российской Федерации, или значения «нет» - в случае отсутствия в договоре указанного приложения.

9.3. Сведения о заключении о соответствии или несоответствии включенных в договор показателей, характеризующих качество оказания государственной услуги и (или) объем оказания такой услуги, и размера оплаты условиям оказания услуги по договору, предусмотренному частью 6 статьи 20 Федерального закона № 189-ФЗ, из реестра соглашений о предоставлении из соответствующего бюджета бюджетной системы Российской Федерации субсидий (при наличии);

9.4. Фактическое значение объема оказания государственной услуги и (или) объема финансового обеспечения (возмещения) затрат, связанных с оказанием соответствующей государственной услуги, на последнюю отчетную дату, если настоящим Порядком в соответствии с частью 1 статьи 20 Федерального закона № 189-ФЗ предусматривается формирование и доведение до потребителя информации о фактически оказанных ему государственных услугах, а также периодичность формирования указанной информации.

10. Социальный сертификат после его формирования или изменения информации, содержащейся в нем, на основании информации, включенной в реестр получателей социального сертификата, о получателе социального сертификата, формируемый в соответствии с частью 3 статьи 20 Федерального закона № 189-ФЗ, подписывается усиленной квалифицированной электронной подписью лица, имеющего право действовать от имени уполномоченного органа.

11. В случае если законодательством Российской Федерации предусмотрена возможность получения социального сертификата на бумажном носителе, социальный сертификат формируется в электронном виде с последующим предоставлением получателю социального сертификата Учреждением распечатанного социального сертификата, сформированного в электронном виде в соответствии с настоящим Порядком, и заверяется подписью лица, имеющего право действовать от имени Учреждения.

ПРАВИТЕЛЬСТВО ПРИМОРСКОГО КРАЯ

ПОСТАНОВЛЕНИЕ № 743-пп

02.11.2022

г. Владивосток

О внесении изменения в постановление Правительства Приморского края от 24 января 2022 года № 29-пп «Об утверждении распределения субсидий из краевого бюджета бюджетам муниципальных образований Приморского края на реализацию проектов инициативного бюджетирования по направлению «Твой проект» на 2022 год»

На основании Устава Приморского края Правительство Приморского края постановляет:

1. Внести в распределение субсидий из краевого бюджета бюджетам муниципальных образований Приморского края на реализацию проектов инициативного бюджетирования по направлению «Твой проект» на 2022 год, утвержденное постановлением Правительства Приморского края от 24 января 2022 года № 29-пп «Об утверждении распределения субсидий из краевого бюджета бюджетам муниципальных образований Приморского края на реализацию проектов инициативного бюджетирования по направлению «Твой проект» на 2022 год» (в редакции постановлений Правительства Приморского края от 3 июня 2022 года № 383-пп, от 27 июня 2022 года № 438-пп, от 6 октября 2022 года № 680-пп), изменение, изложив его в новой редакции согласно приложению к настоящему постановлению.

2. Департаменту информационной политики Приморского края обеспечить официальное опубликование настоящего постановления.

*И.о. Первого вице-губернатора Приморского края -
Председателя Правительства Приморского края
Д.А. Мариза*

Приложение
к постановлению
Правительства Приморского края
от 02.11.2022 № 743-пп

РАСПРЕДЕЛЕНИЕ субсидий из краевого бюджета бюджетам муниципальных образований Приморского края на реализацию проектов инициативного бюджетирования по направлению «Твой проект» на 2022 год

№ п/п	Наименование муниципального образования Приморского края	Сумма, рублей
1	2	3
1	Владивостокский городской округ	8 024 794,97
2	Артемовский городской округ	9 144 249,32
3	Находкинский городской округ	10 954 256,67
4	Уссурийский городской округ	10 721 700,00
5	Арсеньевский городской округ	7 887 848,60
6	городской округ Большой Камень	7 835 602,50
7	Дальнегорский городской округ	8 549 999,99

8	Дальнереченский городской округ	5 310 442,78
9	Лесозаводский городской округ	9 000 000,00
10	Партизанский городской округ	7 707 254,39
11	городской округ Спасск-Дальний	6 667 650,00
12	городской округ ЗАТО Фокино	7 412 432,93
13	Анучинский муниципальный округ	5 975 767,12
14	Лазовский муниципальный округ	5 984 999,99
15	Октябрьский муниципальный округ	5 819 999,94
16	Пограничный муниципальный округ	4 849 497,43
17	Тернейский муниципальный округ	2 361 144,38
18	Ханкайский муниципальный округ	4 081 162,36
19	Хорольский муниципальный округ	5 788 343,94
20	Чугуевский муниципальный округ	4 873 274,31
21	Дальнереченский муниципальный район	3 000 000,00
22	Рождественское сельское поселение Дальнереченского муниципального района	2 339 999,79
23	Кавалеровский муниципальный район	5 939 550,37
24	Кировский муниципальный район	2 986 708,03
25	Горноключевское городское поселение Кировского муниципального района	2 871 258,98
26	Рошинское сельское поселение Красноармейского муниципального района	5 654 999,87
27	Михайловский муниципальный район	2 357 641,34
28	Кремовское сельское поселение Михайловского муниципального района	2 237 396,54
29	Надеждинский муниципальный район	2 175 350,31
30	Надеждинское сельское поселение Надеждинского муниципального района	5 937 752,44
31	Ольгинское городское поселение Ольгинского муниципального района	3 000 000,00
32	Пермское сельское поселение Ольгинского муниципального района	2 981 059,79
33	Партизанский муниципальный район	5 375 857,80
34	Пожарский муниципальный район	3 000 000,00
35	Губеровское сельское поселение Пожарского муниципального района	2 550 001,53
36	Хвалынское сельское поселение Спасского муниципального района	6 000 000,00
37	Хасанский муниципальный район	5 449 901,18
38	Зарубинское городское поселение Хасанского муниципального района	2 955 152,37
39	Черниговский муниципальный район	2 016 433,88
40	Сибирцевское городское поселение Черниговского муниципального района	2 999 999,38
41	Снегуровское сельское поселение Черниговского муниципального района	3 000 000,00
42	Шкотовский муниципальный район	3 000 000,00
43	Штыковское сельское поселение Шкотовского муниципального района	2 005 519,19
44	Яковлевский муниципальный район	3 000 000,00
45	Яковлевское сельское поселение Яковлевского муниципального района	3 000 000,00
	Нераспределенный остаток средств субсидии	0,00
	ИТОГО	224 785 004,41

ПРАВИТЕЛЬСТВО ПРИМОРСКОГО КРАЯ

ПОСТАНОВЛЕНИЕ № 744-пп

02.11.2022

г. Владивосток

О внесении изменений в постановление Правительства Приморского края от 1 октября 2020 года № 853-пп «О предоставлении грантов в форме субсидий из краевого бюджета субъектам малого и среднего предпринимательства на финансовое обеспечение затрат, связанных с выполнением исследований, разработок и коммерциализацией результатов этой деятельности»

На основании Устава Приморского края Правительство Приморского края постановляет:

1. Внести в Порядок предоставления грантов в форме субсидий из краевого бюджета субъектам малого и среднего предпринимательства на финансовое обеспечение затрат, связанных с выполнением исследований, разработок и коммерциализацией результатов этой деятельности, утвержденный постановлением Правительства Приморского края от 1 октября 2020 года № 853-пп «О предоставлении грантов в форме субсидий из краевого бюджета субъектам малого и среднего предпринимательства на финансовое обеспечение затрат, связанных с выполнением исследований, разработок и коммерциализацией результатов этой деятельности» (в редакции постановлений Правительства Приморского края от 3 июня 2021 года № 349-пп, от 24 августа 2022 года № 578-пп) (далее - Порядок), следующие изменения:

изложить абзац третий пункта 1 в следующей редакции:

«Сведения о грантах размещаются на едином портале бюджетной системы Российской Федерации в информационно-телекоммуникационной сети Интернет (далее - единый портал) (в разделе единого портала) не позднее 15-го рабочего дня, следующего за днем принятия закона Приморского края о краевом бюджете (закона Приморского края о внесении изменений в закон Приморского края о краевом бюджете);»;

в пункте 2:

заменить в абзаце шестом слова «расходы на аренду помещений и оборудования.» словами «расходы на аренду помещений, аренду и приобретение оборудования.»;

заменить в абзаце двадцатом слова «аренде оборудования, помещений.» словами «расходы на аренду помещений, аренду и приобретение оборудования.»;

изложить абзац двадцать первый в следующей редакции:

«расходы на приобретение и установку программного обеспечения для использования электронной подписи.»;

дополнить абзацем двадцать вторым в следующей редакции:

«на финансирование затрат, произведенных в виде авансов, задатка в счет товаров, работ, услуг в отсутствие актов выполненных работ (актов об оказании услуг, товарных накладных), а также расходы на уплату налога на добавленную стоимость.»;

изложить абзац первый пункта 3 в следующей редакции:

«3. Гранты предоставляются по результатам конкурсного отбора на цели, предусмотренные пунктом 2 настоящего Порядка.»;

дополнить пункт 4 абзацем следующего содержания:

«основной и дополнительные виды деятельности не содержат коды Общероссийского классификатора видов экономической деятельности, предусматривающие производство и (или) реализацию подакцизных товаров, а также добычу и (или) реализацию полезных ископаемых, за исключением общераспространенных полезных ископаемых.»;

дополнить в абзаце четвертом пункта 5 после слов «согласия организации на осуществление министерством проверки» словом «соблюдения»;

заменить в абзаце четвертом пункта 11 слова «N MB-7-14/627@» словами «N MMB-7-14/627@»;

изложить абзац первый пункта 10 в следующей редакции:

«10. Министерство размещает объявление о проведении конкурса (далее - объявление) на официальном сайте Правительства Приморского края и органов исполнительной власти Приморского края по адресу: www.primorsky.ru (страница министерства, раздел «Малый бизнес Приморья», рубрика «Информация о конкурсах на оказание финансовой поддержки») (далее - официальный сайт) в срок не позднее чем за 10 календарных дней до даты начала подачи заявок.»;

в пункте 21:

дополнить в абзаце седьмом после слов «согласия организации на осуществление министерством проверки» словом «соблюдения»;

изложить абзац десятый в следующей редакции:

«результат, точную дату завершения и конечное значение результата предоставления гранта.»;

заменить в приложении № 1 к Порядку слова «в отборе» словами «в конкурсном отборе»;

заменить в приложении № 2 к Порядку слова «критерии отбора» словами «критерии конкурсного отбора».

2. Департаменту информационной политики Приморского края обеспечить официальное опубликование настоящего постановления.

*И.о. Первого вице-губернатора Приморского края -
Председателя Правительства Приморского края
Д.А. Мариза*

ИНСПЕКЦИЯ ПО ОХРАНЕ ОБЪЕКТОВ КУЛЬТУРНОГО НАСЛЕДИЯ ПРИМОРСКОГО КРАЯ

ПРИКАЗ № 341

01 ноября 2022 г.

г. Владивосток

Об утверждении предмета охраны объекта культурного наследия регионального значения «Особняк Бриннеров», 1910 г., расположенного по адресу: Приморский край, г. Владивосток, ул. Алеутская, 15, стр. Б

Руководствуясь Федеральным законом от 25 июня 2002 года № 73-ФЗ «Об объектах культурного наследия (памятниках истории и культуры) народов Российской Федерации», постановлением Администрации Приморского края от 02 ноября 2016 года № 514-па «Об утверждении положения об инспекции по охране объектов культурного наследия Приморского края»,

ПРИКАЗЫВАЮ:

1. Утвердить прилагаемый предмет охраны объекта культурного наследия регионального значения, включенного в Единый государственный реестр объектов культурного наследия (памятников истории и культуры) народов Российской Федерации, «Особняк Бриннеров», 1910 г., регистрационный номер 251711283300005, кадастровый номер 25:28:020024:75, расположенного по адресу (местонахождение): Приморский край, г. Владивосток, ул. Алеутская, 15, стр. Б.

2. Приказ инспекции от 13.10.2021 № 881 «Об утверждении предмета охраны объекта культурного наследия регионального значения «Особняк Бриннеров», 1910 г., расположенного по адресу: Приморский край, г. Владивосток, ул. Алеутская, 15, стр. Б» признать утратившим силу.

3. Отделу по государственной охране и сохранению объектов культурного наследия регионального значения инспекции по охране объектов культурного наследия Приморского края обеспечить направление настоящего приказа:

а) в течение трех дней со дня его принятия в департамент информационной политики Приморского края для официального опубликования;

б) в течение пяти дней со дня официального опубликования настоящего приказа собственнику и (либо) законному владельцу объекта культурного наследия;

в) в течение семи дней со дня его официального опубликования в Главное управление Министерства юстиции Российской Федерации по Приморскому краю для включения в федеральный регистр нормативных правовых актов субъектов Российской Федерации и проведения правовой и антикоррупционной экспертизы.

4. Настоящий приказ вступает в силу со дня его официального опубликования.

Руководитель инспекции В.В. Осецкий

Приложение

к приказу инспекции по охране объектов культурного наследия Приморского края от 01.11.2022 №341

ПРЕДМЕТ ОХРАНЫ

объекта культурного наследия регионального значения «Особняк Бриннеров», 1910 г., расположенного по адресу: Приморский край, г. Владивосток, ул. Алеутская, 15, стр. Б

1. Местоположение и градоформирующая роль памятника в композиции исторической застройки:
- местоположение в историческом центре города Владивостока в квартале, образованном улицами Алеутская, 1-я Морская, Посетская и Светланская;

- расположение здания на сложном, террасированном с помощью подпорных стен, рельефе с отступом от красной линии улицы Алеутской, главный восточный фасад ориентирован на улицу Алеутскую.

2. Объемно-пространственная композиция

Основной трехэтажный объем, состоящий из цокольного, первого и второго этажей, с чердаком, образованным сложной многоскатной крышей, со ступенчатой посадкой на местности, прямоугольной формы в плане, из которого выступают ризалиты, балконы и эркеры.

3. Конструктивная система здания:

Конструктивная схема здания – бескаркасная, с несущими наружными и внутренними кирпичными стенами.

- тип фундаментов здания (ленточные), их расположение и материал изготовления (бутобетон);

- местоположение продольных и поперечных несущих стен и тип материала их изготовления (кирпичная кладка на известково-песчаном растворе);

- тип перекрытий: сводчатые - между цокольным и первым этажами, вторым этажом и чердаком из кирпича по металлическим балкам; плоские - между первым и вторым этажами; высотные отметки перекрытий.

4. Крыша:

- многоскатная крыша, ее форма, высотные отметки;

- слуховые окна, их форма и местоположение;

- первоначальное металлическое кованое ограждение по коньку крыши;

- башенка, состоящая из двух разномащитных криволинейных покрытий с килевидным сечением, ее форма, высотные отметки.

5. Композиция и архитектурно-художественное решение (детализировка) фасадов

Архитектурно-стилистическое решение здания, его декоративное оформление выполнены в стиле романтического модерна. Все фасады здания проработаны и детализированы равнозначно и обладают выразительной пластикой, основанной на использовании обтекаемых, заovalенных форм и характерных для архитектуры модерна элементов декора



Восточный фасад:

- композиция фасада, состоящая из двух разношироких частей с завершением правой части фасада в виде сложной трехцентровой парапетной стенки;

- оформление парапетной стенки;

- ленточная рустованная поверхность цокольного этажа;

- двухэтажный ризалит, его форма, габариты, местоположение и оформление;

- оконные проемы, их форма, местоположение и оформление;
- дверные проемы для выхода на балконы, их форма и местоположение;
- лопатки, их форма, местоположение и оформление;
- междуэтажный карниз, его форма и местоположение;
- венчающий карниз здания, его форма и местоположение;
- горизонтальные пояски, их форма и местоположение;
- лежащие ниши под окнами первого этажа, их форма и местоположение;
- балконы, их форма, оформление и высотные отметки;
- кронштейны балконов, их форма, оформление и местоположение;
- колонны круглого сечения с внеордерными капителями, установленные на ограждении балкона первого этажа, их форма, местоположение и оформление;
- 2 типа ограждения балконов и террасы второго этажа: 1-й в виде фигурных стенок с установленными между ними коваными решетками, 2й в виде кованых решеток.

Южный фасад:

- композиция фасада, состоящая из четырех частей в виде чередования разномасштабных ризалитов и западающих плоскостей со ступенчатым расположением относительно друг друга;
- ленточная рустованная поверхность цокольного этажа;
- оконные проемы, их форма, местоположение и оформление, за исключением проема, где располагался выход на балкон;
- дверные проемы, их форма и местоположение;
- лопатки, их форма, местоположение и оформление;
- междуэтажный карниз, его форма и местоположение;
- венчающий карниз здания, его форма и местоположение;
- горизонтальные пояски, их форма и местоположение;
- лежащие ниши под окнами первого этажа, за исключением проема, где располагался выход на балкон, их форма и местоположение;
- балконы, их форма и высотные отметки;
- тип ограждения балкона первого этажа в виде фигурных столбиков и установленных между ними кованых решеток;
- тип ограждения балкона второго этажа в виде кованой решетки;
- остекленные балконы первого и второго этажа, их тип витражного остекления балконов с пятью импостами.

Западный фасад:

- композиция фасада, состоящая из трех частей, центральная часть которого представлена ризалитом;
- оконные проемы, их форма, местоположение и оформление;
- лопатки, их форма, местоположение и оформление;
- междуэтажный карниз, его форма и местоположение;
- венчающий карниз здания, его форма и местоположение;
- горизонтальные пояски, их форма и местоположение;
- лежащие ниши под окнами первого этажа, их форма и местоположение.

Северный фасад:

- композиция фасада, имеющая форму прямоугольной трапеции из-за уклона рельефа местности с запада на восток и состоящая из пяти частей, разделенных ризалитом и эркером;
- ленточная рустованная поверхность цокольного этажа;
- оконные проемы, их форма, местоположение и оформление; первоначальная кованая решетка на оконном проеме цокольного этажа;
- дверные проемы, их форма и местоположение;
- лопатки, их форма, местоположение и оформление;
- междуэтажный карниз, его форма и местоположение;
- венчающий карниз здания, его форма и местоположение;
- горизонтальные пояски, их форма и местоположение;
- завершение ризалита, в виде башенки, его форма и оформление;
- сопряжение башни и стен ризалита выкружкой;
- лежащая ниша, расположенная в верхней части ризалита, заполненная барельефом с растительным орнаментом, ее форма, местоположение и оформление;
- лежащие ниши, расположенные над окнами цокольного этажа, их форма, местоположение и оформление;
- эркер полуовальной формы в плане, расположенный в уровне первого и второго этажей, его форма, местоположение и оформление.

6. Колористическое решение фасадов здания

Поверхности фасада отделаны тремя фактурами - гладкая штукатурка, цветная глазурованная плитка и облицовка песчаником. Оштукатуренные поверхности фасадов окрашены в пастельные тона, декоративные элементы - в белый цвет, вставки на фасадах выполнены из двухцветной глазурованной плитки.

7. Объемно-планировочное решение здания:

- расположение наружных и внутренних несущих стен;
- местоположение лестничных клеток;
- местоположение перегородок между помещениями №5,6 первого этажа.

8. Архитектурно-художественное оформление интерьеров

Интерьеры основных помещений оформлены в стиле модерн. Нумерация помещений условно принята по прилагаемым схемам.

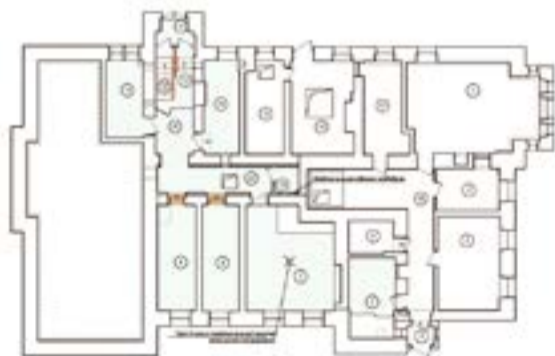
Схема цокольного этажа**Схема первого этажа****Схема второго этажа****Условные обозначения:**

- Помещения №5, №7, №8-11, 13-14, №19 цокольного этажа: напольная керамическая плитка.
- Помещение №20 цокольного этажа: напольная керамическая плитка, ее местоположение; металлические двупольные клепаные двери.
- Помещение №5 первого этажа: потолочный пояс, его форма и местоположение; лепной декор в углах потолка с растительным орнаментом.
- Помещение №2, №17 первого этажа: трехцентровый арочный проем.
- Лестничная клетка с северной стороны: напольная керамическая плитка, ее местоположение; гранитные ступени; металлическое кованое ограждение лестницы; металлические кованые решетки на окнах внутренней стены.
- Лестничная клетка с южной стороны (парадная лестница): напольная керамическая плитка; гранитные ступени; металлическое кованое ограждение лестницы, завершающееся деревянным фигурным поручнем; обрамление тыльной стороны маршей профилированным пояском; консоли на балках междуэтажных площадок; деревянный двупольный дверной блок в уровне второго этажа, его форма, оформление и местоположение; заполнение дверного проема в уровне первого этажа деревянным двупольным дверным блоком подражающим первоначальному заполнению; импост с растительным орнаментом, маскаронами и орнаментом «кольцо в кольце», его форма, местоположение и оформление, металлическая кованая решетка в простенке под этажной площадкой первого этажа.
- Помещение №4 второго этажа: трехцентровый арочный проем.

Изменение предмета охраны может быть осуществлено в порядке и случаях, предусмотренных законодательством об объектах культурного наследия.

ПРАВИТЕЛЬСТВО ПРИМОРСКОГО КРАЯ**ПОСТАНОВЛЕНИЕ № 746-пп**

02.11.2022

г. Владивосток

О внесении изменений в постановление Администрации Приморского края от 30 августа 2018 года № 405-па «Об утверждении Порядка предоставления из краевого бюджета субсидии акционерному обществу «Корпорация развития жилищного строительства» на финансовое обеспечение (возмещение) затрат, связанных с предоставлением отдельным категориям граждан ипотечных жилищных займов со сниженной процентной ставкой»

На основании Устава Приморского края Правительство Приморского края постановляет:

1. Внести в постановление Администрации Приморского края от 30 августа 2018 года № 405-па «Об утверждении Порядка предоставления из краевого бюджета субсидии акционерному обществу «Корпорация развития жилищного строительства» на финансовое обеспечение (возмещение) затрат, связанных с предоставлением отдельным категориям граждан ипотечных жилищных займов со сниженной процентной ставкой» (в редакции постановлений Администрации Приморского края от 21 сентября 2018 года № 457-па, от 28 декабря 2018 года № 666-па, от 17 мая 2019 года № 281-па, постановлений Правительства Приморского края от 10 февраля 2020 года № 90-пп, от 28 апреля 2020 года № 379-пп, от 20 ноября 2020 года № 975-пп, от 10 ноября 2021 года № 718-пп, от 20 июня 2022 года № 419-пп) (далее - постановление) следующие изменения:

1.1. В Порядке предоставления из краевого бюджета субсидии акционерному обществу «Корпорация развития жилищного строительства» на финансовое обеспечение (возмещение) затрат, связанных с предоставлением отдельным категориям граждан ипотечных жилищных займов со сниженной процентной ставкой, утвержденном постановлением (далее — Порядок):

изложить абзац третий пункта 1 Порядка в следующей редакции:

«Сведения о субсидии размещаются на едином портале бюджетной системы Российской Федерации в информационно-телекоммуникационной сети Интернет (далее - единый портал) (в разделе единого портала) не позднее 15-го рабочего дня, следующего за днем принятия закона Приморского края о краевом бюджете (закона Приморского края о внесении изменений в закон Приморского края о краевом бюджете).»;

заменить в абзаце втором пункта 9 Порядка слова «Конкретное значение результата» словами «Результат, точная дата завершения и конечное значение результата»;

изложить подпункт «д» пункта 10 Порядка в следующей редакции:

«д) результат, точную дату завершения и конечное значение результата предоставления субсидии, а также порядок, сроки предоставления и форму отчета о достижении значения результата предоставления субсидии.»;

изложить абзац первый пункта 18 Порядка в следующей редакции:

«18. В случае нарушения Региональным оператором условий, установленных при предоставлении субсидии (далее - нарушение), выявленного в том числе по фактам проверок, указанных в пункте 19 настоящего Порядка, а также недостижения значения результата предоставления субсидии, установленного соглашением, Региональный оператор обязан осуществить возврат субсидии в краевого бюджет в объеме выявленных нарушений.»;

1.2. В Перечне категорий граждан, имеющих право на получение ипотечных жилищных займов со сниженной процентной ставкой, утвержденном постановлением (далее - Перечень):

«18) для которых работа в организациях, осуществляющих деятельность в области информационных технологий на территории Приморского края и включенных в реестр аккредитованных организаций, осуществляющих деятельность в области информационных технологий, является основным местом работы.»;

дополнить приложение к Перечню абзацем следующего содержания:

«копию решения Министерства цифрового развития, связи и массовых коммуникаций Российской Федерации о предоставлении государственной аккредитации организации, осуществляющей деятельность в области информационных технологий (далее - организация), заверенную в установленном порядке руководителем (иным уполномоченным лицом) организации (для граждан, относящихся к категории, указанной в подпункте 18 пункта 2 настоящего Перечня).».

2. Департаменту информационной политики Приморского края обеспечить официальное опубликование настоящего постановления.

*И.о. Первого вице-губернатора Приморского края -
Председателя Правительства Приморского края
Д.А. Мариза*

Законы Приморского края

ЗАКОН ПРИМОРСКОГО КРАЯ О ВНЕСЕНИИ ИЗМЕНЕНИЯ В СТАТЬЮ 2 ЗАКОНА ПРИМОРСКОГО КРАЯ «О НАЛОГЕ НА ИГОРНЫЙ БИЗНЕС»

Принят Законодательным Собранием Приморского края 26 октября 2022 года

СТАТЬЯ 1.

Внести в статью 2 Закона Приморского края от 6 ноября 2003 года № 75-КЗ «О налоге на игорный бизнес» следующее изменение:

в абзаце первом части 2 после слов «мая, июня, июля, августа, сентября» дополнить словами «, октября, ноября, декабря».

СТАТЬЯ 2.

Настоящий Закон вступает в силу со дня его официального опубликования и распространяет свое действие на правоотношения по исчислению налога на игорный бизнес начиная с 1 октября 2022 года.

Губернатор края О.Н. Кожемяко

г. Владивосток
1 ноября 2022 года
№ 220-КЗ

ЗАКОН ПРИМОРСКОГО КРАЯ О ВНЕСЕНИИ ИЗМЕНЕНИЯ В ЗАКОН ПРИМОРСКОГО КРАЯ «О ТУРИЗМЕ И ТУРИСТСКОЙ ДЕЯТЕЛЬНОСТИ НА ТЕРРИТОРИИ ПРИМОРСКОГО КРАЯ»

Принят Законодательным Собранием Приморского края 26 октября 2022 года

СТАТЬЯ 1.

Внести в Закон Приморского края от 10 февраля 2014 года № 355-КЗ «О туризме и туристской деятельности на территории Приморского края» следующее изменение:

статью 15 признать утратившей силу.

СТАТЬЯ 2.

Настоящий Закон вступает в силу со дня его официального опубликования и распространяет свое действие на правоотношения, возникшие с 1 января 2022 года.

Губернатор края О.Н. Кожемяко

г. Владивосток
1 ноября 2022 года
№ 221-КЗ

ЗАКОН ПРИМОРСКОГО КРАЯ О ВНЕСЕНИИ ИЗМЕНЕНИЯ В СТАТЬЮ 4 ЗАКОНА ПРИМОРСКОГО КРАЯ «О ПОРЯДКЕ ПРИНЯТИЯ РЕШЕНИЙ О ВКЛЮЧЕНИИ ОРГАНИЗАЦИЙ В РЕЕСТР УЧАСТНИКОВ РЕГИОНАЛЬНЫХ ИНВЕСТИЦИОННЫХ ПРОЕКТОВ И ОБ УСЛОВИЯХ И ПОРЯДКЕ ВНЕСЕНИЯ ИЗМЕНЕНИЙ В ТАКОЙ РЕЕСТР В ПРИМОРСКОМ КРАЕ»

Принят Законодательным Собранием Приморского края 26 октября 2022 года

СТАТЬЯ 1.

Внести в статью 4 Закона Приморского края от 3 июня 2014 года № 429-КЗ «О порядке принятия решений о включении организаций в реестр участников региональных инвестиционных проектов и об условиях и порядке внесения изменений в такой реестр в Приморском крае» следующее изменение:

в пункте 3 части 3 слово «социально-экономического» исключить.

СТАТЬЯ 2.

Настоящий Закон вступает в силу с 11 января 2023 года.

Губернатор края О.Н. Кожемяко

г. Владивосток
1 ноября 2022 года
№ 222-КЗ

ЗАКОН ПРИМОРСКОГО КРАЯ О ВНЕСЕНИИ ИЗМЕНЕНИЯ В СТАТЬЮ 1 ЗАКОНА ПРИМОРСКОГО КРАЯ «О ПРИВАТИЗАЦИИ ИМУЩЕСТВА ПРИМОРСКОГО КРАЯ»

Принят Законодательным Собранием Приморского края 26 октября 2022 года

СТАТЬЯ 1.

Внести в статью 1 Закона Приморского края от 1 июня 2004 года № 109-КЗ «О приватизации имущества Приморского края» следующее изменение:

в пункте 13 части 2 слово «социально-экономического» исключить.

СТАТЬЯ 2.

Настоящий Закон вступает в силу с 11 января 2023 года.

Губернатор края О.Н. Кожемяко

г. Владивосток
1 ноября 2022 года
№ 223-КЗ

ЗАКОН ПРИМОРСКОГО КРАЯ О ВНЕСЕНИИ ИЗМЕНЕНИЙ В ЗАКОН ПРИМОРСКОГО КРАЯ «ОБ УПРАВЛЕНИИ СОБСТВЕННОСТЬЮ ПРИМОРСКОГО КРАЯ»

Принят Законодательным Собранием Приморского края 26 октября 2022 года

СТАТЬЯ 1.

Внести в Закон Приморского края от 9 августа 2000 года № 99-КЗ «Об управлении собственностью Приморского края» следующие изменения:

1) наименование Закона изложить в следующей редакции:

«Об управлении и распоряжении собственностью Приморского края»;

2) по тексту Закона:

а) слова «уполномоченный орган по управлению имуществом Приморского края» в соответствующем падеже заменить словами «уполномоченный орган по управлению и распоряжению имуществом Приморского края» в соответствующем падеже;

б) слова «федеральным и краевым законодательством» заменить словами «федеральным законодательством и законодательством Приморского края»;

3) в преамбуле после слова «управления» дополнить словами «и распоряжения»;

4) в статье 1:

а) в части первой после слова «управления» дополнить словами «и распоряжения»;

б) в части второй после слова «управления» дополнить словами «и распоряжения»;

5) в части четвертой статьи 5 слова «уполномоченного органа по управлению имуществом Приморского края» заменить словами «органа исполнительной власти Приморского края, осуществляющего в пределах своих полномочий государственное управление и регулирование в сфере управления и распоряжения имуществом Приморского края (далее – уполномоченный орган по управлению и распоряжению имуществом Приморского края)»;

6) в статье 6:

а) часть вторую изложить в следующей редакции:

«Органы исполнительной власти Приморского края по соглашению с федеральными органами исполнительной власти могут передавать им осуществление части своих полномочий по управлению и распоряжению имуществом Приморского края с передачей необходимых материальных и финансовых средств, если это не противоречит Уставу Приморского края, законам и иным нормативным правовым актам Приморского края.»;

б) часть третью изложить в следующей редакции:

«Наделение органов местного самоуправления отдельными государственными полномочиями Приморского края по управлению и распоряжению имуществом Приморского края в соответствии с федеральным законодательством осуществляется законами Приморского края при условии передачи им необходимых для осуществления таких полномочий материальных и финансовых средств.»;

в) часть девятую изложить в следующей редакции:

«Краевые государственные унитарные предприятия и краевые государственные учреждения, за которыми имущество, находящееся в собственности Приморского края, закреплено на соответствующем вещном праве, обязаны исполнять предписания уполномоченного органа по управлению и распоряжению имуществом Приморского края и органов исполнительной власти Приморского края, в ведении которых находятся указанные краевые государственные унитарные предприятия и краевые государственные учреждения (далее – отраслевой орган исполнительной власти Приморского края), по вопросам использования имущества Приморского края.»;

7) часть 2 статьи 6¹ изложить в следующей редакции:

«2. От имени Приморского края функции и полномочия учредителя (собственника имущества) краевых организаций в пределах своих полномочий осуществляют Правительство Приморского края, уполномоченный орган по управлению и распоряжению имуществом Приморского края и отраслевые органы исполнительной власти Приморского края.»;

8) по тексту статьи 9 слова «на праве хозяйственного ведения или оперативного управления» заменить словами «на соответствующем вещном праве»;

9) в главе II:

а) наименование главы изложить в следующей редакции:

«Глава II. Полномочия органов государственной власти Приморского края по управлению и распоряжению собственностью Приморского края»;

б) по тексту главы:

слово «Компетенция» заменить словом «Полномочия»;

слова «своя компетенция» в соответствующем падеже заменить словами «свои полномочия» в соответствующем падеже;

в) в статье 11:

в наименовании статьи после слова «управлению» дополнить словами «и распоряжению»;

пункт 4 изложить в следующей редакции:

«4) устанавливает порядок управления и распоряжения собственностью Приморского края, в том числе акциями (долями участия, паями) Приморского края в уставных (складочных) капиталах организаций.»;

г) в статье 12:

в наименовании статьи после слова «управлению» дополнить словами «и распоряжению»;

в пункте 1 после слов «вопросам управления» дополнить словами «и распоряжения»;

в пункте 14 после слова «управления» дополнить словами «и распоряжения»;

в пункте 17 после слова «управления» дополнить словами «и распоряжения»;

д) в части 1 статьи 13 после слов «осуществляет управление» дополнить словами «и распоряжение»;

10) главу III признать утратившей силу.

СТАТЬЯ 2.

1. Настоящий Закон вступает в силу со дня его официального опубликования, за исключением подпунктов «а», «б» пункта 6 статьи 1 настоящего Закона.

2. Подпункты «а», «б» пункта 6 статьи 1 настоящего Закона вступают в силу с 1 января 2023 года.

Губернатор края О.Н. Кожемяко

г. Владивосток
1 ноября 2022 года
№ 224-КЗ

ЗАКОН ПРИМОРСКОГО КРАЯ О ВНЕСЕНИИ ИЗМЕНЕНИЙ В СТАТЬЮ 10 ЗАКОНА ПРИМОРСКОГО КРАЯ «ОБ АДМИНИСТРАТИВНО-ТЕРРИТОРИАЛЬНОМ УСТРОЙСТВЕ ПРИМОРСКОГО КРАЯ»

Принят Законодательным Собранием Приморского края 26 октября 2022 года

СТАТЬЯ 1.

Внести в статью 10 Закона Приморского края от 14 ноября 2001 года № 161-КЗ «Об административно-территориальном устройстве Приморского края» следующие изменения:

подпункт 2 пункта 3 изложить в следующей редакции:

«2) по вопросам образования, преобразования, в том числе изменения категории и вида населенного пункта, а также упразднения населенного пункта – органами местного самоуправления поселения, муниципального округа, городского округа, на территории которых образуется, преобразуется или упраздняется населенный пункт.»

СТАТЬЯ 2.

Настоящий Закон вступает в силу со дня его официального опубликования.

Губернатор края О.Н. Кожемяко

г. Владивосток
1 ноября 2022 года
№ 225-КЗ

ЗАКОН ПРИМОРСКОГО КРАЯ О ВНЕСЕНИИ ИЗМЕНЕНИЯ В СТАТЬЮ 20 ЗАКОНА ПРИМОРСКОГО КРАЯ «О ГОСУДАРСТВЕННОЙ ГРАЖДАНСКОЙ СЛУЖБЕ ПРИМОРСКОГО КРАЯ»

Принят Законодательным Собранием Приморского края 26 октября 2022 года

СТАТЬЯ 1.

Внести в статью 20 Закона Приморского края от 7 июня 2012 года № 51-КЗ «О государственной гражданской службе Приморского края» следующее изменение:

дополнить пунктом 4¹ следующего содержания:

«4¹) гарантии, предусмотренные статьей 53¹ Федерального закона, в связи с призывом гражданского служащего на военную службу по мобилизации или заключением им контракта о прохождении военной службы либо контракта о добровольном содействии в выполнении задач, возложенных на Вооруженные Силы Российской Федерации.»

СТАТЬЯ 2.

Настоящий Закон вступает в силу со дня его официального опубликования и распространяется на правоотношения, возникшие с 21 сентября 2022 года.

Губернатор края О.Н. Кожемяко

г. Владивосток
1 ноября 2022 года
№ 226-КЗ

ЗАКОН ПРИМОРСКОГО КРАЯ О ВНЕСЕНИИ ИЗМЕНЕНИЙ В СТАТЬЮ 8 ЗАКОНА ПРИМОРСКОГО КРАЯ «О ТРАНСПОРТНОМ НАЛОГЕ»

Принят Законодательным Собранием Приморского края 26 октября 2022 года

СТАТЬЯ 1.

Внести в статью 8 Закона Приморского края от 28 ноября 2002 года № 24-КЗ «О транспортном налоге» следующие изменения:

1) в пункте 2 слова «Уплата налога» заменить словами «Уплата (перечисление) налога»;

2) в пункте 5:

в абзаце втором слова «последнего числа» заменить словами «28-го числа»;

в абзаце третьем слова «1 марта» заменить словами «28 февраля».

СТАТЬЯ 2.

1. Настоящий Закон вступает в силу с 1 января 2023 года.

2. Положения пункта 2 статьи 1 настоящего Закона применяются к правоотношениям по уплате (перечислению) налога и авансовых платежей по налогу начиная с 1 января 2023 года.

Губернатор края О.Н. Кожемяко

г. Владивосток
1 ноября 2022 года
№ 227-КЗ

ЗАКОН ПРИМОРСКОГО КРАЯ О ВНЕСЕНИИ ИЗМЕНЕНИЯ В СТАТЬЮ 2² ЗАКОНА ПРИМОРСКОГО КРАЯ «ОБ УСТАНОВЛЕНИИ ПОНИЖЕННОЙ СТАВКИ НАЛОГА НА ПРИБЫЛЬ ОРГАНИЗАЦИЙ, ПОДЛЕЖАЩЕГО ЗАЧИСЛЕНИЮ В КРАЕВОЙ БЮДЖЕТ, ДЛЯ ОТДЕЛЬНЫХ КАТЕГОРИЙ ОРГАНИЗАЦИЙ, ИНВЕСТИЦИОННОГО НАЛОГОВОГО ВЫЧЕТА ПО НАЛОГУ НА ПРИБЫЛЬ ОРГАНИЗАЦИЙ»

Принят Законодательным Собранием Приморского края 26 октября 2022 года

СТАТЬЯ 1.

Внести в статью 2² Закона Приморского края от 19 декабря 2013 года № 330-КЗ «Об установлении пониженной ставки налога на прибыль организаций, подлежащего зачислению в краевой бюджет, для отдельных категорий организаций, инвестиционного налогового вычета по налогу на прибыль организаций» следующее изменение:

по тексту части 1 слова «социально-экономического» исключить.

СТАТЬЯ 2.

Настоящий Закон вступает в силу с 1 января 2023 года.

Губернатор края О.Н. Кожемяко

г. Владивосток
1 ноября 2022 года
№ 228-КЗ

ЗАКОН ПРИМОРСКОГО КРАЯ О ВНЕСЕНИИ ИЗМЕНЕНИЙ В ЗАКОН ПРИМОРСКОГО КРАЯ «О ПАТЕНТНОЙ СИСТЕМЕ НАЛОГООБЛОЖЕНИЯ НА ТЕРРИТОРИИ ПРИМОРСКОГО КРАЯ»

Принят Законодательным Собранием Приморского края 26 октября 2022 года

СТАТЬЯ 1.

Внести в Закон Приморского края от 13 ноября 2012 года № 122-КЗ «О патентной системе налогообложения на территории Приморского края» следующие изменения:

1) в статье 2:

а) пункт 4 изложить в следующей редакции:

«4) Шкотовский, Яковлевский муниципальные районы, Анучинский, Кавалеровский, Октябрьский, Пограничный, Пожарский, Ханкайский, Хорольский муниципальные округа;»;

б) пункт 6 изложить в следующей редакции:

«6) Спасский, Черниговский муниципальные районы, Хасанский, Чугуевский муниципальные округа;»;

в) пункт 7 изложить в следующей редакции:

«7) Дальнереченский, Кировский, Красноармейский муниципальные районы, Лазовский, Ольгинский муниципальные округа.»;

2) в части 1 статьи 2¹ слова «на 2022 год» заменить словами «на 2023 год»;

3) в приложении 1 к Закону:

а) в наименовании приложения слова «на 2022 год» заменить словами «на 2023 год»;

б) наименование графы 7 изложить в следующей редакции:

«Шкотовский, Яковлевский муниципальные районы, Анучинский, Кавалеровский, Октябрьский, Пограничный, Пожарский, Ханкайский, Хорольский муниципальные округа»;

в) наименование графы 9 изложить в следующей редакции:

«Спасский, Черниговский муниципальные районы, Хасанский, Чугуевский муниципальные округа»;

г) наименование графы 10 изложить в следующей редакции:

«Дальнереченский, Кировский, Красноармейский муниципальные районы, Лазовский, Ольгинский муниципальные округа»;

4) в приложении 2 к Закону:

а) в наименовании приложения слова «на 2022 год» заменить словами «на 2023 год»;

б) наименование графы 5 изложить в следующей редакции:

«Шкотовский, Яковлевский муниципальные районы, Анучинский, Кавалеровский, Октябрьский, Пограничный, Пожарский, Ханкайский, Хорольский муниципальные округа»;

в) наименование графы 7 изложить в следующей редакции:

«Спасский, Черниговский муниципальные районы, Хасанский, Чугуевский муниципальные округа»;

г) наименование графы 8 изложить в следующей редакции:

«Дальнереченский, Кировский, Красноармейский муниципальные районы, Лазовский, Ольгинский муниципальные округа».

СТАТЬЯ 2.

1. Настоящий Закон вступает в силу со дня его официального опубликования, за исключением пункта 2, подпункта «а» пункта 3, подпункта «а» пункта 4 статьи 1 настоящего Закона.

2. Пункт 2, подпункт «а» пункта 3, подпункт «а» пункта 4 статьи 1 настоящего Закона вступают в силу с 1 января 2023 года.

Губернатор края О.Н. Кожемяко

г. Владивосток
1 ноября 2022 года
№ 229-КЗ

ЗАКОН ПРИМОРСКОГО КРАЯ О ВНЕСЕНИИ ИЗМЕНЕНИЙ В ЗАКОН ПРИМОРСКОГО КРАЯ «О ПОРЯДКЕ ПОЛЬЗОВАНИЯ УЧАСТКАМИ НЕДР МЕСТНОГО ЗНАЧЕНИЯ НА ТЕРРИТОРИИ ПРИМОРСКОГО КРАЯ»

Принят Законодательным Собранием Приморского края 26 октября 2022 года

СТАТЬЯ 1.

Внести в Закон Приморского края от 28 июня 2007 года № 103-КЗ «О порядке пользования участками недр местного значения на территории Приморского края» следующие изменения:

1) пункт 1 части 3 статьи 2 дополнить подпунктом «з» следующего содержания:

«з) о предоставлении без проведения аукциона права пользования участком недр местного значения, содержащим общераспространенные полезные ископаемые, для разведки и добычи общераспространенных полезных ископаемых, необходимых для целей выполнения работ по строительству, реконструкции и капитальному ремонту объектов инфраструктуры железнодорожного транспорта общего пользования, осуществляемых юридическими лицами, с которыми субъектом естественной монополии в области железнодорожного транспорта заключены гражданско-правовые договоры на выполнение указанных работ;»;

2) часть 1 статьи 3 изложить в следующей редакции:

«1. Пользователями недр могут быть юридические лица, созданные в соответствии с законодательством Российской Федерации, индивидуальные предприниматели, являющиеся гражданами Российской Федерации, если иное не установлено федеральными законами.»

СТАТЬЯ 2.

Настоящий Закон вступает в силу со дня его официального опубликования.

Губернатор края О.Н. Кожемяко

г. Владивосток
1 ноября 2022 года
№ 230-КЗ

ЗАКОН ПРИМОРСКОГО КРАЯ О ВНЕСЕНИИ ИЗМЕНЕНИЙ В СТАТЬЮ 5 ЗАКОНА ПРИМОРСКОГО КРАЯ «О МЕЛИОРАЦИИ ЗЕМЕЛЬ В ПРИМОРСКОМ КРАЕ»

Принят Законодательным Собранием Приморского края 26 октября 2022 года

СТАТЬЯ 1.

Внести в статью 5 Закона Приморского края от 15 мая 2006 года № 362-КЗ «О мелиорации земель в Приморском крае» (в редакции Закона Приморского края от 5 ноября 2020 года № 917-КЗ) следующие изменения:

пункт 5 изложить в следующей редакции:

«5) организация учета мелиоративных защитных лесных насаждений, а также учета и проведения мониторинга мелиорированных земель в порядке, установленном федеральным законодательством;».

СТАТЬЯ 2.

Настоящий Закон вступает в силу с 1 января 2023 года.

Губернатор края О.Н. Кожемяко

г. Владивосток
1 ноября 2022 года
№ 231-КЗ

Администрация Уссурийского городского округа

Администрация Уссурийского городского округа Приморского края

ПОСТАНОВЛЕНИЕ

28.10.2022

№ 2920-НПА

О внесении изменений в постановление администрации Уссурийского городского округа от 31 июля 2017 года № 2292-НПА «Об утверждении муниципальной программы «Комплексные меры по профилактике правонарушений на территории Уссурийского городского округа» на 2018-2025 годы

В соответствии с Федеральным законом от 06 октября 2003 года № 131-ФЗ «Об общих принципах организации местного самоуправления в Российской Федерации», Федеральным законом от 25 июля 2002 года № 114-ФЗ «О противодействии экстремистской деятельности», Федеральным законом от 06 марта 2006 года № 35-ФЗ «О противодействии терроризму», Федеральным законом от 23 июня 2016 года № 182-ФЗ «Об основах системы профилактики правонарушений в Российской Федерации», Федеральным законом от 02 апреля 2014 года № 44-ФЗ «Об участии граждан в охране общественного порядка», Законом Приморского края от 05 июля 2017 года № 142-КЗ «Об отдельных вопросах в сфере профилактики правонарушений в Приморском крае», Уставом Уссурийского городского округа, решением Думы Уссурийского городского округа от 28 апреля 2012 года № 570-НПА «О Положении об участии в профилактике терроризма и экстремизма, а также минимизации и (или) ликвидации последствий проявлений терроризма и экстремизма в границах Уссурийского городского округа», постановлением администрации Уссурийского городского округа от 25 декабря 2018 года № 2982-НПА «О Положении об осуществлении органами местного самоуправления Уссурийского городского округа мероприятий в сфере профилактики правонарушений», постановлением администрации Уссурийского городского округа от 31 марта 2015 года № 895-НПА «Об утверждении Порядка разработки, реализации и оценки эффективности муниципальных программ Уссурийского городского округа и о признании утратившими силу некоторых нормативных правовых актов администрации Уссурийского городского округа», с целью перераспределения объемов финансирования между бюджетными и автономными образовательными организациями и уточнения исполнителей мероприятий Программы и кодов бюджетной классификации

ПОСТАНОВЛЯЕТ:

1. Внести в постановление администрации Уссурийского городского округа от 31 июля 2017 года № 2292-НПА «Об утверждении муниципальной программы «Комплексные меры по профилактике правонарушений на территории Уссурийского городского округа» на 2018-2025 годы (далее – постановление) следующие изменения:

а) в Программе:

в разделе IV «Перечень и краткое описание основных мероприятий муниципальной программы»:

абзац двенадцатый раздела IV изложить в следующей редакции:

«В рамках мероприятия «Размещение (приобретение, установка, подключение, модернизация) систем видеонаблюдения общественных пространств, услуги по передаче данных и предоставлению зоны Wi-Fi» планируется установить системы видеонаблюдения на территориях общественных пространств Уссурийского городского округа и обеспечить передачу данных от них и предоставление зоны Wi-Fi.»;

б) в Приложении № 1 к муниципальной программе «Комплексные меры по профилактике правонарушений на территории Уссурийского городского округа» на 2018-2025 годы, утвержденной постановлением:

пункт 1.11 изложить в следующей редакции:

	Всего:	2315,54	-	-	-	275,54	1800,00	80,00	80,00	80,00			
Размещение (составление проекта, приобретение оборудования, монтаж) систем речевого оповещения людей в местах массового пребывания людей Уссурийского городского округа (Центральная площадь, площадь Победы города Уссурийска) и их обслуживание	средства местного бюджета	2315,54	-	-	-	275,54	1800,00	80,00	80,00	80,00			
	001 031 429 001 207 302 40	275,54	-	-	-	275,54	-	-	-	-	в течение года	Управление по связям с общественностью и взаимодействию с силовыми структурами администрации УГО	
001 031 429 001 715 102 40		2040,00					1800,00	80,00	80,00	80,00		Управление жизнеобеспечения администрации УГО, МКУ АХУ	
	средства прочих бюджетов												
	внебюджетные источники												

в строке 4.5:

в графе 5 строки 4.5:

цифры «749,13» заменить цифрами «749,14»;

цифры «40,87» заменить цифрами «40,86»;

в графе 10 строки 4.5:

цифры «95,00» заменить цифрами «95,01»;

цифры «5,00» заменить цифрами «4,99»;

пункт 4.7 изложить в следующей редакции:

	Всего:	4200,00					1500,00	1300,00	700,00	700,00			
Размещение (приобретение, установка, подключение, модернизация) систем видеонаблюдения общественных пространств, услуги по передаче данных и предоставлению зоны WiFi	средства местного бюджета	2370,00	-	-	-	-	1170,00	400,00	400,00	400,00			
	001 031 429 004 207 302 40										в течение года	Управление жизнеобеспечения администрации УГО, МКУ АХУСЕЗЗ, Управление по работе с территориями администрации УГО	
057 031 429 004 207 302 40		1830,00	-	-	-	-	330,00	900,00	300,00	300,00			
	средства прочих бюджетов												
	внебюджетные источники												

2. Управлению информатизации и организации предоставления муниципальных услуг администрации Уссурийского городского округа (Панченко) разместить настоящее постановление на официальном сайте администрации Уссурийского городского округа.

3. Отделу пресс-службы администрации Уссурийского городского округа (Тесленко) опубликовать настоящее постановление в средствах массовой информации.

Глава Уссурийского городского округа Е.Е. Корж

Администрация Уссурийского городского округа Приморского края

ПОСТАНОВЛЕНИЕ

26.10.2022

№ 2860-НПА

Об утверждении административного регламента по предоставлению муниципальной услуги «Признание молодой семьи участницей муниципальной программы «Обеспечение жильем молодых семей Уссурийского городского округа» на 2021 - 2025 годы

В соответствии с Федеральным законом от 06 октября 2003 года № 131-ФЗ «Об общих принципах организации местного самоуправления в Российской Федерации», Федеральным законом от 27 июля 2010 года № 210-ФЗ «Об организации предоставления государственных и муниципальных услуг», постановлением администрации Уссурийского городского округа от 27 января 2011 года № 206-НПА «Об утверждении Порядка разработки и утверждения административных регламентов предоставления муниципальных услуг», постановлением администрации Уссурийского городского округа от 01 декабря 2020 года № 2590-НПА «Об утверждении муниципальной программы «Обеспечение жильем молодых семей Уссурийского городского округа» на 2021-2025 годы и признании утратившим силу постановления администрации Уссурийского городского округа от 06 сентября 2012 года № 3038-НПА «Об утверждении муниципальной программы «Обеспечение жильем молодых семей Уссурийского городского округа» на 2013-2022 годы», Уставом Уссурийского городского округа, в целях повышения качества предоставления и доступности муниципальной услуги и создания комфортных условий для участников отношений, возникающих в процессе предоставления муниципальной услуги

ПОСТАНОВЛЯЕТ:

1. Утвердить административный регламент по предоставлению муниципальной услуги «Признание молодой семьи участницей муниципальной программы «Обеспечение жильем молодых семей Уссурийского городского округа» на 2021 - 2025 годы (прилагается).

2. Отделу пресс-службы администрации Уссурийского городского округа (Тесленко) опубликовать настоящее постановление в средствах массовой информации.

3. Управлению информатизации и организации предоставления муниципальных услуг администрации Уссурийского городского округа (Панченко) разместить настоящее постановление на официальном сайте администрации Уссурийского городского округа

Глава Уссурийского городского округа Е.Е. Корж

В соответствии с пунктом 3 статьи 51 Устава Уссурийского городского округа приложения к постановлению администрации Уссурийского городского округа № 2860-НПА от 26.10.2022 года размещены в официальном сетевом издании «Официальный вестник Уссурийского городского округа» по адресу: vestnik.adm-ussuriisk.ru

Администрация Уссурийского городского округа Приморского края

ПОСТАНОВЛЕНИЕ

27.10.2022

№ 2916

Об утверждении отчета об исполнении бюджета Уссурийского городского округа за девять месяцев 2022 года

В соответствии со статьей 264.2 Бюджетного кодекса Российской Федерации, статьей 35 Положения о бюджетном процессе в Уссурийском городском округе, утвержденном решением Думы Уссурийского городского округа от 11 марта 2008 года № 743-НПА «О Положении о бюджетном процессе в Уссурийском городском округе»

ПОСТАНОВЛЯЕТ:

1. Утвердить отчет об исполнении бюджета Уссурийского городского округа за девять месяцев 2022 года по доходам в сумме 5817868651,25 рублей, по расходам в сумме 5732598025,77 рублей (прилагается).

2. Финансовому управлению администрации Уссурийского городского округа (Чаус) направить отчет об исполнении бюджета Уссурийского городского округа за девять месяцев 2022 года для информации в Думу Уссурийского городского округа и в Контрольно-счетную палату Уссурийского городского округа в срок до 30 октября 2022 года.

3. Управлению информатизации и организации предоставления муниципальных услуг администрации Уссурийского городского округа (Панченко) разместить настоящее постановление на официальном сайте администрации Уссурийского городского округа.

4. Отделу пресс-службы администрации Уссурийского городского округа (Тесленко) опубликовать настоящее постановление в средствах массовой информации.

Глава Уссурийского городского округа Е.Е. Корж

В соответствии с пунктом 3 статьи 51 Устава Уссурийского городского округа приложения к постановлению администрации Уссурийского городского округа № 2916 от 27.10.2022 года размещены в официальном сетевом издании «Официальный вестник Уссурийского городского округа» по адресу: vestnik.adm-ussuriisk.ru

Администрация Уссурийского городского округа Приморского края

ПОСТАНОВЛЕНИЕ

31.10.2022

№ 2929-НПА

О внесении изменений в постановление администрации Уссурийского городского округа от 29 ноября 2016 года № 3632-НПА «Об утверждении муниципальной программы «Управление муниципальным имуществом, находящимся в собственности Уссурийского городского округа» на 2018-2025 годы

В соответствии с Бюджетным кодексом Российской Федерации, Уставом Уссурийского городского округа, решением Думы Уссурийского городского округа от 17 декабря 2021 года № 538-НПА «О бюджете Уссурийского городского округа на 2022 год и плановый период 2023 и 2024 годов», постановлением администрации Уссурийского городского округа от 31 марта 2015 года № 895-НПА «Об утверждении Порядка разработки, реализации и оценки эффективности муниципальных программ Уссурийского городского округа и о признании утратившими силу некоторых нормативных правовых актов администрации Уссурийского городского округа», распоряжением администрации Уссурийского городского округа от 31 августа 2016 года № 250 «Об утверждении Перечня муниципальных программ», в целях уточнения бюджетных ассигнований на реализацию муниципальной программы

ПОСТАНОВЛЯЕТ:

1. Внести в постановление администрации Уссурийского городского округа от 29 ноября 2016 года № 3632-НПА «Об утверждении муниципальной программы «Управление муниципальным имуществом, находящимся в собственности Уссурийского городского округа» на 2018-2025 годы» (далее – постановление) следующие изменения:

в муниципальной программе «Управление муниципальным имуществом, находящимся в собственности Уссурийского городского округа» на 2018-2025 годы, утвержденной постановлением (далее – Программа):

а) в Паспорте Программы:

раздел «Объем бюджетных ассигнований муниципальной программы (с расшифровкой по годам и источникам финансирования)» изложить в следующей редакции:

«Объем бюджетных ассигнований на реализацию муниципальной программы составляет 604 352,59 тыс. руб., в том числе:

2018 год – 28127,85 тыс. руб.;

2019 год – 111894,73 тыс. руб.;

2020 год – 85223,85 тыс. руб.;

2021 год – 125026,45 тыс. руб.;

2022 год – 119385,93 тыс. руб.;

2023 год – 45311,88 тыс. руб.;

2024 год – 44681,61 тыс. руб.;

2025 год – 44700,29 тыс. руб.

Из них средства местного бюджета всего – 604 352,59 тыс. руб., в том числе:

2018 год – 28127,85 тыс. руб.;

2019 год – 111894,73 тыс. руб.;

2020 год – 85223,85 тыс. руб.;

2021 год – 125026,45 тыс. руб.;

2022 год – 119385,93 тыс. руб.;

2023 год – 45311,88 тыс. руб.;

2024 год – 44681,61 тыс. руб.;

2025 год – 44700,29 тыс. руб.»;

б) в Программе:

в абзаце первом раздела VI «Финансовое обеспечение муниципальной программы» цифры «563 067,08» заменить цифрами «604 352,59»;

в) Приложение № 1 «Перечень мероприятий муниципальной программы «Управление муниципальным имуществом, находящимся в собственности Уссурийского городского округа» на 2018 – 2025 годы» к Программе изложить в новой редакции (прилагается);

г) Приложение № 3 «Финансовое обеспечение муниципальной программы «Управление муниципальным имуществом, находящимся в собственности Уссурийского городского округа» на 2018 – 2025 годы» к Программе изложить в новой редакции (прилагается).

2. Отделу пресс-службы администрации Уссурийского городского округа (Тесленко) опубликовать настоящее постановление в средствах массовой информации.

3. Управлению информатизации и организации предоставления муниципальных услуг администрации Уссурийского городского округа (Панченко) разместить настоящее постановление на официальном сайте администрации Уссурийского городского округа.

Глава Уссурийского городского округа Е.Е. Корж

В соответствии с пунктом 3 статьи 51 Устава Уссурийского городского округа приложения к постановлению администрации Уссурийского городского округа № 2929-НПА от 31.10.2022 года размещены в официальном сетевом издании «Официальный вестник Уссурийского городского округа» по адресу: vestnik.adm-ussuriisk.ru

Администрация Уссурийского городского округа Приморского края

ПОСТАНОВЛЕНИЕ

01.11.2022

№ 2937-НПА

О внесении изменений в постановление администрации Уссурийского городского округа от 28 июля 2021 года № 1720-НПА «Об утверждении положения о смотре-конкурсе на лучший орган территориального общественного самоуправления Уссурийского городского округа на 2021-2024 годы»

В соответствии с Федеральным законом от 06 октября 2003 года № 131-ФЗ «Об общих принципах организации местного самоуправления в Российской Федерации», постановлением администрации Уссурийского городского округа от 04 августа 2020 августа № 1704-НПА «Об утверждении муниципальной программы «Развитие информационного общества в Уссурийском городском округе» на 2021-2024 годы», с целью уточнения сроков проведения этапов смотра-конкурса

ПОСТАНОВЛЯЕТ:

1. Внести в постановление администрации Уссурийского городского округа от 28 июля 2021 года № 1720-НПА «Об утверждении положения о смотре-конкурсе на лучший орган территориального общественного самоуправления Уссурийского городского округа на 2021-2024 годы (далее - Постановление) следующие изменения:

а) в Положении о смотре-конкурсе на лучший орган территориального общественного самоуправления Уссурийского городского округа на 2021-2024 годы (далее - Положение):

абзац 1 пункта 5 раздела III Положения изложить в новой редакции:

«5. Организатор в средствах массовой информации Уссурийского городского округа, на официальном сайте администрации Уссурийского городского округа (www.adm-ussuriisk.ru) в срок не ранее 01 октября размещает следующую информацию»;

в абзаце 5 пункта 5 раздела III Положения слова «с даты опубликования» заменить словами «с даты размещения»;

пункт 6 раздела III Положения изложить в новой редакции:

«6. Смотр-конкурс проводится по двум номинациям «Лучший орган территориального общественного самоуправления, осуществляющий деятельность на территории города Уссурийска» и «Лучший орган территориального общественного самоуправления, осуществляющий деятельность на сельской территории Уссурийского городского округа»;

абзац 2 пункта 7 раздела III Положения изложить в новой редакции:

«Первый этап – прием, регистрация и рассмотрение заявок организатором на соответствие требованиям, установленным пунктами 8,9,11 Положения.»;

в абзаце 3 пункта 7 раздела III Положения слова «проводится в течение 10 рабочих дней со дня, следующего за последним днем приема заявок об участии в смотре-конкурсе.» заменить словами «проводится в течение 11 рабочих дней со дня, следующего за последним днем приема заявок об участии в смотре-конкурсе.»;

в абзаце 2 пункта 8 раздела III Положения слова «отчет о результатах работы органа ТОС, содержащий информацию по каждому из критериев оценки по номинации, предусмотренных пунктом 21 Положения (таблица 1, таблица 2)» заменить словами «отчет о результатах работы органа ТОС, содержащий информацию по критериям оценки предусмотренных пунктом 21 Положения (таблица 1)»;

пункт 13 раздела III Положения изложить в новой редакции: «Организатор в течение 3 рабочих дней с даты окончания срока приема заявок, указанных в пункте 5 Положения, рассматривает предоставленные заявки и информационно-отчетные материалы на соответствие требованиям пункта 8, 9, 11 Положения.»;

в пункте 14 раздела III Положения после слов «отвечающих требованиям пункта 8» дополнить цифрами «9,11»;

в пункте 15 раздела III Положения перед словами «информационно-отчетных материалов» дополнить словами «заявки об участии в смотре-конкурсе и», «после слов «требования пункта 8» дополнить цифрами «9,11».

в абзаце 2 пункта 16 раздела III Положения слова «Информационно-отчетные материалы, отвечающие требованиям пункта 8 Положения» заменить словами «Заявка и информационно-отчетные материалы, отвечающие требованиям пунктов 8,9,11 Положения,», слова «в течение 1 рабочего дня» заменить словами «в течение 3 рабочих дней»;

в абзаце 3 пункта 16 раздела III Положения слова «В течение 3 рабочих дней» заменить словами «В течение 7 рабочих дней»;

абзац 1 пункта 19 Положения исключить;

пункт 21 раздела III Положения изложить в новой редакции:

«21. Победители смотра-конкурса определяются по наибольшему количеству набранной суммы баллов в соответствии с критериями оценки (таблица 1) отдельно по каждой из номинации, установленной пунктом 6 раздела III Положения. По результатам балльной оценки конкурсная комиссия отбирает по одному победителю на каждое призовое место (первое, второе, третье) в каждой номинации.

Таблица 1

Критерии оценки результатов деятельности органа ТОС

№ п/п	Критерии оценки	Начисление баллов
1	2	3
1.	Количество публикаций в социальных сетях, освещающих активную деятельность органа ТОС	5 баллов за каждую прилагаемую публикацию с указанием источника опубликования
2.	Количество проведенных органами ТОС конференций граждан (собраний) по вопросам осуществления территориального общественного самоуправления	15 баллов за каждый прилагаемый протокол конференции (собрания)
3.	Количество массовых спортивных и культурных мероприятий, проводимых органами местного самоуправления Уссурийского городского округа, в которых принял участие орган ТОС	10 баллов за каждое мероприятие, подтвержденное фото-, видеоматериалами
4.	Количество массовых спортивных и культурных мероприятий, организованных органом ТОС	15 баллов за каждый фото-, видеоматериал о мероприятии
5.	Количество рейдов общественного объединения правоохранительной направленности органа ТОС	20 баллов за каждый рейд, подтвержденный фотоотчетом
6.	Количество внесенных в органы местного самоуправления Уссурийского городского округа проектов муниципальных правовых актов, разработанных органом ТОС	30 баллов за каждый проект, подтвержденный документально
7.	Количество детских дворовых команд, взрослых спортивных команд, сформированных на базе органа ТОС	20 баллов за каждую команду, подтвержденную списком либо фотоматериалами
8.	Количество обращений, направленных органом ТОС в органы местного самоуправления Уссурийского городского округа по вопросам развития территориального общественного самоуправления, решения социально значимых вопросов в Уссурийском городском округе	5 баллов за каждое обращение, подтвержденное документально
9.	Количество субботников, проведенных органом ТОС	15 баллов за каждый субботник, подтвержденный фотоматериалами
10.	Количество публичных слушаний и общественных обсуждений, проводимых органами местного самоуправления Уссурийского городского округа, в которых принял участие орган ТОС	10 баллов за каждое мероприятие, подтвержденное документально либо фотоматериалами
11.	Организация органом ТОС деятельности, направленной на поддержку социально незащищенных групп населения	0 баллов - деятельность не организована 10 баллов - деятельность организована и подтверждена фотоматериалами
12.	Количество реализованных в Уссурийском городском округе социально значимых проектов, выдвинутых органом ТОС	30 баллов за каждый проект, подтвержденный фотоматериалами либо документально
13.	Количество инициативных проектов, внесенных органом ТОС в администрацию Уссурийского городского округа в соответствии с решением Думы Уссурийского городского округа от 24 февраля 2021 года № 352-НПА «О Положении о реализации на территории Уссурийского городского округа инициативных проектов»	30 баллов за каждый проект, подтвержденный документально

пункт 29 раздела III Положения изложить в новой редакции:

«29. Победителям смотра-конкурса (получателям премии) в лице председателей органов ТОС или лиц, их замещающих, перечисляются денежные премии в следующих размерах (таблица 3):

Таблица 3

Занятое место	Участники конкурса	2021 - 2024 годы
		Сумма (рублей)
I	Лучший орган ТОС, осуществляющий деятельность на территории города Уссурийска	20 000,00
	Лучший орган ТОС, осуществляющий деятельность на сельской территории Уссурийского городского округа	20 000,00
II	Лучший орган ТОС, осуществляющий деятельность на территории города Уссурийска	19 000,00
	Лучший орган ТОС, осуществляющий деятельность на сельской территории Уссурийского городского округа	19 000,00
III	Лучший орган ТОС, осуществляющий деятельность на территории города Уссурийска	16 000,00
	Лучший орган ТОС, осуществляющий деятельность на сельской территории Уссурийского городского округа	16 000,00
ИТОГО:		110 000,00

Пункт 30 раздела VI Положения изложить в новой редакции:

«30. Финансирование смотра-конкурса осуществляется за счет средств местного бюджета в соответствии с объемом бюджетных ассигнований, предусмотренных на реализацию мероприятия, указанного в пункте 3.2. Перечня мероприятий муниципальной программы «Развитие информационного общества в Уссурийском городском округе» на 2021-2024 годы, утвержденной постановлением администрации Уссурийского городского округа от 04 августа 2020 года № 1704-НПА «Об утверждении муниципальной программы «Развитие информационного общества в Уссурийском городском округе» на 2021 -2024 годы».

Приложение № 2 к Положению исключить.

2. Управлению информатизации и организации предоставления муниципальных услуг администрации Уссурийского городского округа (Панченко) разместить настоящее постановление на официальном сайте администрации Уссурийского городского округа.

3. Отделу пресс-службы администрации Уссурийского городского округа (Тесленко) опубликовать настоящее постановление в средствах массовой информации.

Глава Уссурийского городского округа Е.Е. Корж

Глава Уссурийского городского округа

ПОСТАНОВЛЕНИЕ

28.10.2022

№ 63

О назначении общественных обсуждений по документации по планировке территории Уссурийского городского округа

В соответствии со статьями 5.1, 45, 46 Градостроительного кодекса Российской Федерации, Уставом Уссурийского городского округа, решением Думы Уссурийского городского округа от 28 февраля 2007 года № 567-НПА «О Положении о публичных слушаниях, общественных

обсуждениях в Уссурийском городском округе», на основании постановления администрации Уссурийского городского округа от 21 октября 2022 года № 2815 «О подготовке документации по планировке (проект планировки и проект межевания) территории города Уссурийска для линейного объекта «Реконструкция объекта капитального строительства автомобильная дорога ул. Садовая ст. Лимичевка на участке км 0+000-км 0+400 (в том числе искусственных сооружений на них)»

ПОСТАНОВЛЯЮ:

1. Назначить по инициативе главы Уссурийского городского округа общественные обсуждения по документации по планировке территории Уссурийского городского округа в срок с 03 ноября 2022 года по 15 ноября 2022 года в соответствии с Приложением к настоящему постановлению по проекту:

документации по планировке (проект планировки и проект межевания) территории города Уссурийска для линейного объекта «Реконструкция объекта капитального строительства автомобильная дорога ул. Садовая ст. Лимичевка на участке км 0+000-км 0+400 (в том числе искусственных сооружений на них)».

2. Установить способ проведения общественных обсуждений по документации по планировке территории Уссурийского городского округа посредством официального сайта администрации Уссурийского городского округа в информационно-телекоммуникационной сети «Интернет» согласно Приложению к настоящему постановлению.

3. Утвердить комиссию по проведению общественных обсуждений (далее – Комиссия) в составе:

Стефаненко Максим Андреевич	начальник управления градостроительства администрации Уссурийского городского округа, председатель Комиссии;
Кобец Александр Александрович	заместитель начальника управления градостроительства администрации Уссурийского городского округа, заместитель председателя Комиссии;
Закружная Екатерина Викторовна	начальник отдела градостроительной политики управления градостроительства администрации Уссурийского городского округа;
Торопова Наталья Валериевна	эксперт 1 категории отдела градостроительной политики управления градостроительства администрации Уссурийского городского округа, секретарь Комиссии;
Авакян Анастасия Сергеевна	эксперт 1 категории отдела градостроительной политики управления градостроительства администрации Уссурийского городского округа.

4. Комиссии организовать размещение оповещения о начале общественных обсуждений и размещение документации по планировке территории, подлежащей рассмотрению на общественных обсуждениях, согласно Приложению к настоящему постановлению.

5. Комиссии провести экспозицию по документации по планировке территории согласно Приложению к настоящему постановлению.

6. Установить срок и место подачи предложений и замечаний по документации по планировке территории Уссурийского городского округа согласно Приложению к настоящему постановлению.

7. Комиссии подготовить и оформить протокол общественных обсуждений, заключение о результатах общественных обсуждений.

Заключение о результатах общественных обсуждений подлежит опубликованию в порядке, установленном для официального опубликования муниципальных правовых актов Уссурийского городского округа, и размещается на официальном сайте.

8. Отделу пресс-службы администрации Уссурийского городского округа (Тесленко) опубликовать настоящее постановление в средствах массовой информации.

9. Управлению информатизации и организации предоставления муниципальных услуг администрации Уссурийского городского округа (Панченко) разместить настоящее постановление на официальном сайте администрации Уссурийского городского округа.

Глава Уссурийского городского округа Е.Е. Корж

Приложение
к постановлению
главы Уссурийского городского округа
от 28.10.2022 № 63

Оповещение о проведении общественных обсуждений

Информация о проекте	1. Документация по планировке (проект планировки и проект межевания) территории города Уссурийска для линейного объекта «Реконструкция объекта капитального строительства автомобильная дорога ул. Садовая ст. Лимичевка на участке км 0+000-км 0+400 (в том числе искусственных сооружений на них)».
Перечень информационных материалов к проекту	Информационные материалы: 1. Том 1 (Проект планировки территории автомобильной дороги ул. Садовая ст. Лимичевка); 2. Том 3 (Проект межевания территории автомобильной дороги ул. Садовая ст. Лимичевка).
Сроки опубликования оповещения о начале проведения общественных обсуждений	03 ноября 2022 года
Сроки размещения проекта и информационных материалов к проекту на официальном сайте	С 10 ноября 2022 года на сайте: https://adm-ussuriisk.ru/ ; платформе обратной связи «общественное голосование» https://pos.gosuslugi.ru/lkp/
Места размещения оповещения	1. г. Уссурийск, ул. Октябрьская, 58, фойе 2 этажа; 2. г. Уссурийск, ул. Ленина, 80, МАУК «Молодежный центр культуры и досуга «Горизонт»; 3. г. Уссурийск, ул. Русская, 10, ДК «Дружба»; 4. г. Уссурийск, ул. Владивостокское шоссе, 26а, ДК «Искра» 5. п. Тимирязевский, ул. Воложенина, д. 2в, ДК «Нива».
Порядок проведения общественных обсуждений	1) оповещение о начале общественных обсуждений; 2) размещение проекта, подлежащего рассмотрению на общественных обсуждениях, и информационных материалов к нему на официальном сайте администрации Уссурийского городского округа в информационно-телекоммуникационной сети «Интернет» и открытие экспозиции или экспозиции такого проекта; 3) выражение участниками общественного обсуждения своего мнения и внесения предложений и замечаний по проекту; 4) проведение экспозиции или экспозиции проекта, подлежащего рассмотрению на общественных обсуждениях; 5) подготовка и оформление протокола общественных обсуждений; 6) подготовка и опубликование заключения о результатах общественных обсуждений.
Сроки проведения общественных обсуждений	с 03 ноября 2022 года по 15 ноября 2022 года.
Проведение экспозиции	В течение всего периода размещения на официальном сайте проектов, подлежащих рассмотрению на общественных обсуждениях, и информационных материалов к нему проводятся экспозиция или экспозиция такого проекта. Срок проведения экспозиции: с 10 ноября 2022 года по 15 ноября 2022 года, часы посещения: с 9:00 до 18:00 по адресу: г. Уссурийск, ул. Октябрьская, 58, 2 этаж (фойе). Проведение консультаций 11 ноября 2022 года пятница с 15:00 до 17:00.
Порядок, срок и способ выражения участниками общественного обсуждения своего мнения и внесения предложений и замечаний по проекту	В период размещения на официальном сайте проектов, подлежащих рассмотрению на общественных обсуждениях и информационных материалов к ним, и проведения экспозиции таких проектов, участники общественных обсуждений могут высказать свое мнение, вносить предложения и замечания в срок с 10 ноября 2022 года по 15 ноября 2022 года. Выражать свое мнение и вносить предложения и замечания предлагается: 1) посредством официального сайта https://adm-ussuriisk.ru/ ; 2) посредством платформы обратной связи «общественное голосование» https://pos.gosuslugi.ru/lkp/ ; 3) в письменной форме в администрацию Уссурийского городского округа, в адрес Комиссии; 3) посредством записи в книге (журнале) учета посетителей экспозиции проекта. Предложения и замечания могут вносить участники общественных обсуждений, прошедшие идентификацию.
Идентификация участников общественных обсуждений	Участниками общественных обсуждений считаются граждане, прошедшие идентификацию. Участники общественных обсуждений в Комиссию в целях идентификации, представляют сведения о себе в письменной или устной форме (фамилию, имя, отчество (при наличии), дату рождения, адрес места жительства (регистрации) - для физических лиц; наименование, основной государственный регистрационный номер, место нахождения и адрес - для юридических лиц) с приложением документов, подтверждающих такие сведения. Участники общественных обсуждений, являющиеся правообладателями соответствующих земельных участков и (или) расположенных на них объектов капитального строительства и (или) помещений, являющихся частью указанных объектов капитального строительства, также представляют сведения соответственно о таких земельных участках, объектах капитального строительства, помещениях, являющихся частью указанных объектов капитального строительства, из Единого государственного реестра недвижимости и иные документы, устанавливающие или удостоверяющие их права на такие земельные участки, объекты капитального строительства, помещения, являющиеся частью указанных объектов капитального строительства. Предложения и замечания не рассматриваются в случае выявления факта представления участником общественных обсуждений недостоверных сведений. Ответственность за достоверность персональных данных и иных предоставленных сведений в ходе проведения общественных обсуждений несут лица предоставившие такие сведения и персональные данные.

Администрация Уссурийского городского округа Приморского края

ПОСТАНОВЛЕНИЕ

28.10.2022

№ 2919

О подготовке документации по планировке (проект межевания) территории села Новоникольск в границах улицы Писарева, улицы Пионерская

В соответствии со статьями 41, 43, 45, 46 Градостроительного Кодекса Российской Федерации, решением Думы Уссурийского городского округа от 26 мая 2009 года № 52 «Об утверждении Генерального плана Уссурийского городского округа», решением Думы Уссурийского городского округа от 04 декабря 2006 года № 510-НПА «О Положении о порядке подготовки и утверждения документации по планировке территории Уссурийского городского округа», постановлением администрации Уссурийского городского округа от 09 сентября 2021 года №

2045-НПА «Об утверждении Правил землепользования и застройки Уссурийского городского округа», Уставом Уссурийского городского округа, по инициативе управления градостроительства администрации Уссурийского городского округа.

ПОСТАНОВЛЯЕТ:

1. Обеспечить управлению градостроительства администрации Уссурийского городского округа подготовку документации по планировке (проект межевания) территории села Богатырка в районе улицы Пограничная.
2. Границы элемента планировочной структуры для подготовки документации по планировке территории принять в соответствии со схемой (Приложение № 1).
3. Отделу пресс-службы администрации Уссурийского городского округа (Тесленко) опубликовать настоящее постановление в средствах массовой информации.
4. Управлению информатизации и организации предоставления муниципальных услуг администрации Уссурийского городского округа (Панченко) разместить настоящее постановление на официальном сайте администрации Уссурийского городского округа.

Глава Уссурийского городского округа Е.Е. Корж

Приложение № 1
к постановлению администрации Уссурийского городского округа
от 01.11.2022 № 2933

**Границы элемента планировочной структуры территории села Богатырка
в районе улицы Пограничная**



Администрация Уссурийского городского округа Приморского края

ПОСТАНОВЛЕНИЕ

01.11.2022

№ 2934

**О подготовке документации по планировке (проект межевания) территории
в городе Уссурийске в границах улицы Декабристов, улицы Некрасова, улицы Пологая,
улицы Шоссейная**

В соответствии со статьями 41, 43, 45, 46 Градостроительного Кодекса Российской Федерации, решением Думы Уссурийского городского округа от 26 мая 2009 года № 52 «Об утверждении Генерального плана Уссурийского городского округа», решением Думы Уссурийского городского округа от 04 декабря 2006 года № 510-НПА «О Положении о порядке подготовки и утверждения документации по планировке территории Уссурийского городского округа», постановлением администрации Уссурийского городского округа от 09 сентября 2021 года № 2045-НПА «Об утверждении Правил землепользования и застройки Уссурийского городского округа», Уставом Уссурийского городского округа, по инициативе управления градостроительства администрации Уссурийского городского округа.

ПОСТАНОВЛЯЕТ:

1. Обеспечить управлению градостроительства администрации Уссурийского городского округа подготовку документации по планировке (проект межевания) территории в городе Уссурийске в границах улицы Декабристов, улицы Некрасова, улицы Пологая, улицы Шоссейная.
2. Границы элемента планировочной структуры для подготовки документации по планировке территории принять в соответствии со схемой (Приложение № 1).
3. Отделу пресс-службы администрации Уссурийского городского округа (Тесленко) опубликовать настоящее постановление в средствах массовой информации.
4. Управлению информатизации и организации предоставления муниципальных услуг администрации Уссурийского городского округа (Панченко) разместить настоящее постановление на официальном сайте администрации Уссурийского городского округа.

Глава Уссурийского городского округа Е.Е. Корж

Приложение № 1
к постановлению администрации Уссурийского городского округа
от 01.11.2022 № 2934

**Границы элемента планировочной структуры территории в городе Уссурийске
в границах улицы Декабристов, улицы Некрасова, улицы Пологая, улицы Шоссейная**



Администрация Уссурийского городского округа Приморского края

ПОСТАНОВЛЕНИЕ

01.11.2022

№ 2935

**О подготовке документации по планировке (проект межевания) территории
в городе Уссурийске в границах улицы Артемовская, улицы Березовая**

В соответствии со статьями 41, 43, 45, 46 Градостроительного Кодекса Российской Федерации, решением Думы Уссурийского городского округа от 26 мая 2009 года № 52 «Об утверждении Генерального плана Уссурийского городского округа», решением Думы Уссурийского городского округа от 04 декабря 2006 года № 510-НПА «О Положении о порядке подготовки и утверждения документации по планировке территории Уссурийского городского округа», постановлением администрации Уссурийского городского округа от 09 сентября 2021 года № 2045-НПА «Об утверждении Правил землепользования и застройки Уссурийского городского округа», Уставом Уссурийского городского округа, по инициативе управления градостроительства администрации Уссурийского городского округа.

ПОСТАНОВЛЯЕТ:

1. Обеспечить управлению градостроительства администрации Уссурийского городского округа подготовку документации по планировке (проект межевания) территории в городе Уссурийске в границах улицы Артемовская, улицы Березовая.
2. Границы элемента планировочной структуры для подготовки документации по планировке территории принять в соответствии со схемой (Приложение № 1).
3. Отделу пресс-службы администрации Уссурийского городского округа (Тесленко) опубликовать настоящее постановление в средствах массовой информации.

4. Управлению информатизации и организации предоставления муниципальных услуг администрации Уссурийского городского округа (Панченко) разместить настоящее постановление на официальном сайте администрации Уссурийского городского округа.

Глава Уссурийского городского округа Е.Е. Корж

Приложение № 1
к постановлению администрации Уссурийского городского округа
от 01.11.2022 № 2935

**Границы элемента планировочной структуры территории в городе Уссурийске
в границах улицы Артемовская, улицы Березовая**



Администрация Уссурийского городского округа Приморского края

ПОСТАНОВЛЕНИЕ

01.11.2022

№ 2936

**О подготовке документации по планировке (проект межевания) территории
в городе Уссурийске в границах улицы Вострецова, улицы Янтарная, улицы Заветная,
улицы Топоркова, улицы Устименко**

В соответствии со статьями 41, 43, 45, 46 Градостроительного Кодекса Российской Федерации, решением Думы Уссурийского городского округа от 26 мая 2009 года № 52 «Об утверждении Генерального плана Уссурийского городского округа», решением Думы Уссурийского городского округа от 04 декабря 2006 года № 510-НПА «О Положении о порядке подготовки и утверждения документации по планировке территории Уссурийского городского округа», постановлением администрации Уссурийского городского округа от 09 сентября 2021 года № 2045-НПА «Об утверждении Правил землепользования и застройки Уссурийского городского округа», Уставом Уссурийского городского округа, по инициативе управления градостроительства администрации Уссурийского городского округа.

ПОСТАНОВЛЯЕТ:

1. Обеспечить управлению градостроительства администрации Уссурийского городского округа подготовку документации по планировке (проект межевания) территории в городе Уссурийске в границах улицы Вострецова, улицы Янтарная, улицы Заветная, улицы Топоркова, улицы Устименко.
2. Границы элемента планировочной структуры для подготовки документации по планировке территории принять в соответствии со схемой (Приложение № 1).
3. Отделу пресс-службы администрации Уссурийского городского округа (Тесленко) опубликовать настоящее постановление в средствах массовой информации.
4. Управлению информатизации и организации предоставления муниципальных услуг администрации Уссурийского городского округа (Панченко) разместить настоящее постановление на официальном сайте администрации Уссурийского городского округа.

Глава Уссурийского городского округа Е.Е. Корж

Приложение № 1
к постановлению администрации Уссурийского городского округа
от 01.11.2022 № 2936

**Границы элемента планировочной структуры территории в городе Уссурийске
в границах улицы Вострецова, улицы Янтарная, улицы Заветная, улицы Топоркова,
улицы Устименко**



Информационные сообщения

**Список вакансий структурных подразделений администрации
Уссурийского городского округа на 01.11.2022**

№ п/п	Наименование должности	Требования	Зароботная плата (доход) от до
1.	Заместитель начальника управления жизнеобеспечения	Высшее образование, не менее 2-х лет стажа муниципальной службы или стаж работы по специальности, а для лиц, имеющих диплом специалиста или магистра с отличием, в течение 3-х лет со дня выдачи диплома – не менее 1 года стажа муниципальной или стаж работы по специальности	48500-103000
2.	Начальник управления градостроительства	Высшее профессиональное образование по специальности Архитектура, или Промышленное и гражданское строительство или Юриспруденция, не менее 4 года стажа муниципальной службы	от 61000 до 138000
3.	Заместитель начальника отдела земельных отношений управления градостроительства	Высшее профессиональное образование по специальности землеустройство и (или) юрист не менее 2-х лет стажа муниципальной службы (гос. службы); или не менее 3-х лет стажа работы по специальности	от 31000 до 66500

4.	Главный специалист 1 разряда отдела жизнеобеспечения управления жизнеобеспечения	Высшее профессиональное образование по направлению деятельности	от 30000 до 61000
5.	Главный специалист 1 разряда отдела правового обеспечения администрации нормативно-правового управления	Высшее профессиональное образование по профилю, без предъявления требований к стажу	от 30000 до 61000
6.	Главный специалист 1 разряда отдела претензионно-исковой работы нормативно-правового управления	Высшее профессиональное образование по профилю, без предъявления требований к стажу	от 30000 до 61000
7.	Юрисконсульт 1 категории отдела правового обеспечения администрации нормативно-правового управления	Высшее образование по профилю, без предъявления требований к стажу	от 26000 до 60000
8.	Главный специалист 1 разряда отдела административно-правового взаимодействия управления градостроительства	Высшее профессиональное образование по специальности «Юриспруденция»	от 30000 до 61000
9.	Главный специалист 1 разряда отдела инвестиций и проектов управления экономического развития	Высшее образование по специальности. Направление Экономика и управление на предприятии или Менеджмент	от 30000 до 61000
10.	Главный специалист 1 разряда управления закупок	Высшее профессиональное образование по направлению деятельности (экономика, юриспруденция, государственное и муниципальное управление) и дополнительное профобразование в сфере закупок или высшее образование в сфере закупок	от 30000 до 61000
11.	Главный специалист 1 разряда отдела градостроительной политики управления градостроительства	Высшее профессиональное образование по специальности. Не менее 2-х лет стажа муниципальной службы (государственной службы) или не менее 3-х лет стажа по специальности	от 30000 до 61000
12.	Начальник жилищного отдела управления жилищной политики	Высшее профессиональное образование по специальности юриспруденция или государственное и муниципальное управление. Не менее 6 лет стажа муниципальной службы (государственной службы) или не менее 7 лет стажа работы в области юриспруденции.	от 43000 до 78000
13.	Главный специалист 1 разряда отдела разрешительной документации управления градостроительства	Высшее профессиональное образование по специальности.	от 30000 до 61000
14.	Главный специалист 1 разряда отдела контроля и управления жилищным фондом управления жилищной политики	Высшее профессиональное образование, не менее 2-х лет стажа муниципальной службы (гос. службы); или не менее 3-х лет стажа работы по специальности	от 30000 до 61000
15.	Главный специалист 2 разряда отдела потребительского рынка управления экономического развития	Высшее профессиональное образование, профессиональные знания по специальности, соответствующей направлению деятельности	от 27000 до 27000
16.	Начальник управления жилищной политики	Высшее профессиональное (юридическое). Не менее 6 лет стажа муниципальной службы (государственной службы) или не менее 7 лет стажа работы по специальности, соответствующее направлению деятельности	от 77000 до 138000

ГРАФИК приема граждан в администрации Уссурийского городского округа по личным вопросам в ноябре 2022 года

Дата, местонахождение	Должность	Ф.И.О.
28.11.2022 с 15.00 – 18.00 ул. Ленина, 101 каб.109 тел. 32-44-33	Глава Уссурийского городского округа	Корж Евгений Евгеньевич
16.11.2022 с 15.00 – 17.00 ул. Ленина, 101 каб. 303 тел. 32-17-47	Первый заместитель главы администрации	Шелкопляс Елена Алексеевна
23.11.2022 с 14.00-17.00 ул. Ленина, 101 каб.230 тел.32-36-52	Первый заместитель главы администрации	Терчиев Магомед Рамазанович
24.11.2022 с 15.00-17.00 ул. Октябрьская, 58 4 этаж, каб.1 тел.32-03-66	Заместитель главы администрации по вопросам градостроительной политики, начальник управления градостроительства	Стефаненко Максим Андреевич
25.11.2022 с 15.00 – 17.00 ул. Ленина, 101 каб.303 тел.33-65-65	Заместитель главы администрации, руководитель аппарата администрации	Мальшева Оксана Владимировна
29.11.2022 с 14.00 – 17.00 ул. Некрасова, 66 каб. 314, тел. 32-30-38	Заместитель главы администрации - начальник управления образования и молодежной политики	Реуцкая Ольга Степановна
вторник ул. Некрасова, 66 каб. 230 тел. 33-67-81	Заместитель главы администрации по жилищной политике, имущественных отношений	Кориюкин Евгений Евгеньевич
вторник с 15.00 – 17.00 ул. Некрасова, 66 каб. 505 тел.32-11-56	Заместитель главы администрации по культуре и спорту - начальник управления по делам молодежи, физической культуре и спорту	Закарян Мушет Грчикович
23.11.2022 с 14.00-17.00 ул. Ленина, 101 каб.230 тел.32-36-52	Заместитель главы администрации по работе с территориями	Терчиев Магомед Рамазанович
18.11.2022 с 15.00-17.00 ул. Ленина, 101 каб.105а тел. 32-07-41	Заместитель руководителя аппарата администрации, начальник управления делами	Болтенко Маргарита Викторовна
среда с 15.00-17.00 ул. Некрасова, 66 каб. 215 тел. 32-46-62	Начальник Управления по работе с территориями	Медуницын Алексей Алексеевич
понедельник с 15.00-17.00 ул. Ленина, 101 каб. 412 тел. 32-11-10	Начальник управления по связям с общественностью и взаимодействию с силовыми структурами	Сидорова Татьяна Дмитриевна
вторник с 15.00-17.00 ул. Некрасова, 66 каб. 230 тел. 32-21-20	Начальник управления жизнеобеспечения	Литвинцев Дмитрий Алексеевич
понедельник с 15.00-17.00 ул. Некрасова, 66 каб. 401 тел. 32-43-25	Начальник управления имущественных отношений	Степанова Татьяна Юрьевна
понедельник с 15.00 – 17.00 ул. Ленина, 101 каб. 207 тел. 32-20-58	Начальник финансового управления	Чаус Лилия Витальевна
понедельник с 15.00 – 17.00 ул.Ленина, 101 каб. 301 тел. 32-10-06	Начальник управления экономического развития	Делиу Елена Андреевна
среда с 09.00 – 18.00 ул. Пушкина, 72 а тел.32-83-83	Начальник управления ЗАГС	Сердюк Марина Геннадьевна
понедельник с 14.00 -17.00 ул. Некрасова, 66, каб. 316 тел. 31-55-54	Начальник управления социальных отношений	Лишигина Елена Валентиновна
среда с 14.00-17.00 ул. Некрасова, 66, каб.301 тел. 31- 51-30	Начальник управления по опеке и попечительству	Шиндина Елена Анатольевна

Примечание:

Запись граждан на прием к главе Уссурийского городского округа производится лично, либо по телефону (кроме выходных и праздничных дней) с 9.00 до 13.00, с 14.00 до 18.00 в управлении делами аппарата администрации Уссурийского городского округа (ул. Ленина, 101, каб.109, тел. 32-44-33).

Личный прием граждан главой администрации Уссурийского городского округа проводится с 15.00 до 18.00 часов (ул. Ленина, 101, каб.109).

Запись граждан на прием к заместителям главы администрации Уссурийского городского округа производится в течение месяца специальным приемным заместителем.

Запись граждан к начальникам отраслевых (функциональных) и территориальных органов администрации Уссурийского городского округа производится в течение месяца специалистом органа администрации, ответственным за личный прием.

Информационное сообщение

Управление имущественных отношений администрации Уссурийского городского округа доводит для сведения до социально ориентированных некоммерческих организаций информацию о внесении в постановление администрации Уссурийского городского округа от 23 января 2012 года № 55 «Об утверждении Перечня муниципального имущества Уссурийского городского округа, свободного от прав третьих лиц (за исключением имущественных прав некоммерческих организаций), предназначенного для предоставления во владение и (или) в пользование на долгосрочной основе (в том числе по льготным ставкам арендной платы) социально ориентированным некоммерческим организациям» (далее – постановление), следующих изменений:

в Перечне муниципального имущества Уссурийского городского округа, свободного от прав третьих лиц (за исключением имущественных прав некоммерческих организаций), предназначенного для предоставления во владение и (или) в пользование на долгосрочной основе (в том числе по льготным ставкам арендной платы) социально ориентированным некоммерческим организациям, утвержденном постановлением:

а) строка 21 изложена в следующей редакции:

21.	Приморский край, г. Уссурийск, с. Борисовка, ул. Советская, д.42	Здание, площадью 121,8 кв.м, количество этажей 2, в том числе подземных 1, назначение: нежилое	обременен правами некоммерческой организации
-----	--	--	--

Постановление администрации Уссурийского городского округа № 2797 от 20 октября 2022 года «Об установлении тарифов на дополнительные платные образовательные услуги муниципального бюджетного образовательного учреждения «Гимназия № 133» г. Уссурийска Уссурийского городского округа», опубликованное в «Приморской газете» № 82 от 27 октября 2022 года, считать опубликованным ошибочно.

Заключение о результатах проведения общественных обсуждений по документации по планировке территории Уссурийского городского округа

Дата оформления заключения	28 октября 2022 года
Реквизиты протокола	Заключение подготовлено на основании протокола от 28 октября 2022 года
Источник опубликования оповещения	Официальный источник опубликования Газета «Коммунар плюс» № 39 (355) от 07 октября 2022 года; официальный сайт https://adm-ussurik.ru/ ; платформы обратной связи «общественное голосование» https://pos.gosuslugi.ru/lkp/
Срок, в течение которого принимались замечания и предложения	с 14 октября 2022 года по 27 октября 2022 года
Территория, в пределах которой проводились общественных обсуждений	г. Уссурийск
Количество участников общественных обсуждений	5 человек

Документация по планировке (проект межевания) территории в городе Уссурийске в границах улицы Андрея Кушнера, улицы Александра Францева.

Предложения и замечания, внесенные участниками общественных обсуждений – не поступали.

Предложения и замечания, внесенные иными участниками общественных обсуждений – не поступали.

*Председатель Комиссии М.А. Стефаненко
Секретарь Комиссии Н.В. Торопова*

ЗАКЛЮЧЕНИЕ О РЕЗУЛЬТАТАХ ОБЩЕСТВЕННЫХ ОБСУЖДЕНИЙ Общественные обсуждения по проекту: «О предоставлении разрешения на условно разрешенный вид использования земельного участка или объекта капитального строительства для земельного участка с кадастровым номером 25:18:035301:587»

Дата оформления заключения: 28 октября 2022 года
Реквизиты протокола: заключение подготовлено на основании протокола 28 октября 2022 года
Источник опубликования постановления главы УГО от 07 октября 2022 года № 61 и оповещений: Газета «Приморская» № 79 (2018), официальный сайт - <https://adm-ussurik.ru/>; платформа обратной связи «общественное голосование» <https://pos.gosuslugi.ru/lkp/>.

Срок, в течение которого принимались замечания и предложения: 21 октября 2022 года по 27 октября 2022 года

Территория, в пределах которой проводились общественные обсуждения: г. Уссурийск

Количество участников общественных обсуждений: 5 человек

Вопросы, вынесенные на обсуждение	Предложения и замечания граждан, являющихся участниками публичных слушаний / общественных обсуждений, постоянно проживающих на территории, в пределах которой проводятся публичные слушания / общественные обсуждения	иных участников публичных слушаний / общественных обсуждений	Рекомендации комиссии о целесообразности или нецелесообразности учета внесенных предложений и замечаний участников	Выводы
1. о предоставлении разрешения на условно разрешенный вид использования земельного участка с кадастровым номером 25:18:035301:587, площадью 3400 кв. м, местоположение установлено относительно ориентира, расположенного за пределами участка. Ориентир – жилой дом. Участок находится примерно в 2119 м по направлению на восток от ориентира. Почтовый адрес ориентира: Приморский край, г. Уссурийск, с. Баневурово, ул. Озерная, д. 5, в территориальной зоне – зона застройки индивидуальными жилыми домами (Ж 1), с установлением условно разрешенного вида использования – магазины.	-	-	-	Признать общественные обсуждения состоявшимися

*Председатель комиссии: М.А. Стефаненко
Секретарь комиссии: А.С. Авакян*

Управление по работе с территориями администрации Уссурийского городского округа Приморского края в соответствии с п. 4 ст. 12 Федерального закона от 24.07.2002 № 101-ФЗ «Об обороте земель сельскохозяйственного назначения» извещает сельскохозяйственные организации и крестьянские (фермерские) хозяйства, использующие земельный участок, находящийся в общей долевой собственности на земельные участки из земель сельскохозяйственного назначения, предназначенные для сельскохозяйственного использования, о продаже по цене, определяемой как произведение 15 процентов от кадастровой стоимости одного квадратного метра такого земельного участка и площади соответствующей размеру земельной доли колхоза «Первомайский»:

Местоположение установлено относительно ориентира, расположенного за пределами участка. Ориентир жилой дом. Участок находится примерно в 2500 м от ориентира по направлению на юго-восток. Почтовый адрес ориентира: Приморский край, Уссурийский район, с. Улитовка, ул. Новая, дом 599. Кадастровый номер 25:18:015201:182. Количество долей – 1. Общая площадь земельных долей – 71000 кв.м. Дата возникновения права муниципальной собственности на земельные доли – 17.06.2022г.

Для заключения договора купли-продажи указанных земельных долей необходимо в течение шести месяцев с момента возникновения права муниципальной собственности на долю, обратиться с заявлением в Управление по работе с территориями администрации Уссурийского городского округа. Заявления принимаются в письменной форме по адресу: Приморский край, г. Уссурийск, ул. Некрасова, д. 66, кабинет 211, 203. Телефон для справок 8(4234)320319.

Управление по работе с территориями администрации Уссурийского городского округа Приморского края в соответствии с п. 4 ст. 12 Федерального закона от 24.07.2002 № 101-ФЗ «Об обороте земель сельскохозяйственного назначения» извещает сельскохозяйственные организации и крестьянские (фермерские) хозяйства, использующие земельный участок, находящийся в общей долевой собственности на земельные участки из земель сельскохозяйственного назначения, предназначенные для сельскохозяйственного использования, о продаже по цене, определяемой как произведение 15 процентов от кадастровой стоимости одного квадратного метра такого земельного участка и площади соответствующей размеру земельной доли колхоза «Корфовский»:

Местоположение установлено относительно ориентира, расположенного за пределами участка. Участок находится примерно в 8 км от ориентира по направлению на северо-запад. Почтовый адрес ориентира: Приморский край, Уссурийский район, с. Алексеев-Нильское, ул. Советов, дом 19. Кадастровый номер 25:18:015101:21. Количество долей – 1. Общая площадь земельных долей – 80000 кв.м. Дата возникновения права муниципальной собственности на земельные доли – 20.06.2022г.

Для заключения договора купли-продажи указанных земельных долей необходимо в течение шести месяцев с момента возникновения права муниципальной собственности на долю, обратиться с заявлением в Управление по работе с территориями администрации Уссурийского городского округа. Заявления принимаются в письменной форме по адресу: Приморский край, г. Уссурийск, ул. Некрасова, д. 66, кабинет 211, 203. Телефон для справок 8(4234)320319.

Управление по работе с территориями администрации Уссурийского городского округа Приморского края в соответствии с п. 4 ст. 12 Федерального закона от 24.07.2002 № 101-ФЗ «Об обороте земель сельскохозяйственного назначения» извещает сельскохозяйственные организации и крестьянские (фермерские) хозяйства, использующие земельный участок, находящийся в общей долевой собственности на земельные участки из земель сельскохозяйственного назначения, предназначенные для сельскохозяйственного использования, о продаже по цене, определяемой как произведение 15 процентов от кадастровой стоимости одного квадратного метра такого земельного участка и площади соответствующей размеру земельной доли колхоза «Коммунар»:

Местоположение установлено относительно ориентира, расположенного в границах участка. Почтовый адрес ориентира: Приморский край, г. Уссурийск, с. Новоникольск, на север от села – с обеих сторон гострассы «Уссурийск-Пограничный» от 13 км до 21 км, на запад от села – с обеих сторон гострассы «Уссурийск-Корфовка» от с. Новоникольск до р. Раздольная. Кадастровый номер 25:18:310101:3916. Количество долей – 12. Общая площадь земельных долей – 936000 кв.м. Дата возникновения права муниципальной собственности на земельные доли – 12.09.2022г.

Для заключения договора купли-продажи указанных земельных долей необходимо в течение шести месяцев с момента возникновения права муниципальной собственности на долю, обратиться с заявлением в Управление по работе с территориями администрации Уссурийского городского округа. Заявления принимаются в письменной форме по адресу: Приморский край, г. Уссурийск, ул. Некрасова, д. 66, кабинет 211, 203. Телефон для справок 8(4234)320319.

Управление по работе с территориями администрации Уссурийского городского округа Приморского края в соответствии с п. 5.1 ст. 10 Федерального закона от 24.07.2002 № 101-ФЗ «Об обороте земель сельскохозяйственного назначения» извещает сельскохозяйственные организации и крестьянские (фермерские) хозяйства, использующие земельный участок, находящийся в общей долевой собственности на земельные участки из земель сельскохозяйственного назначения, предназначенные для сельскохозяйственного использования, о продаже по цене в размере 15 процентов от кадастровой стоимости, или продаже права аренды в размере 0,3 процента его кадастровой стоимости.

Местоположение установлено относительно ориентира, расположенного за пределами участка. Ориентир жилой дом. Участок находится примерно в 385 м от ориентира по направлению на северо-запад. Почтовый адрес ориентира: Приморский край, г. Уссурийск, с. Ливневичи, ул. Школьная, дом 8, кадастровый номер 25:18:000000:1394, площадь участка – 256 га. Дата возникновения права муниципальной собственности на земельный участок – 25.07.2022г.

Для заключения договора купли-продажи или аренды указанного земельного участка необходимо в течение шести месяцев с момента возникновения права муниципальной собственности на данный земельный участок, обратиться с заявлением в Управление по работе с территориями администрации Уссурийского городского округа. Заявления принимаются в письменной форме по адресу: Приморский край, г. Уссурийск, ул. Некрасова, д. 66, кабинет 211, 203. Телефон для справок 8(4234)320319.

Администрация Уссурийского городского округа уведомляет вас о необходимости проведения вами кадастровых работ по уточнению границ земельных участков во избежание спорных вопросов по границам земельных участков.

Администрация города Владивостока

АДМИНИСТРАЦИЯ ГОРОДА ВЛАДИВОСТОКА

ПОСТАНОВЛЕНИЕ

31.10.2022

г. Владивосток

№ 2597

О внесении изменений в постановление администрации города Владивостока от 24.09.2021 № 3623 «О создании Совета по развитию промышленности на территории Владивостокского городского округа при администрации города Владивостока»

В соответствии с Федеральным законом от 06.10.2003 № 131-ФЗ «Об общих принципах организации местного самоуправления в Российской Федерации», Федеральным законом от 31.12.2014 № 488-ФЗ «О промышленной политике в Российской Федерации», Уставом города Владивостока, в целях уточнения состава Совета по развитию промышленности на территории Владивостокского городского округа при администрации города Владивостока администрация города Владивостока

п о с т а н о в л я е т:

1. Внести в приложение к постановлению администрации города Владивостока от 24.09.2021 № 3623 «О создании Совета по развитию промышленности на территории Владивостокского городского округа при администрации города Владивостока» (далее – Совет) следующие изменения:

1.1 в приложении № 1 к постановлению:

1.1.1 слово «Фильюнок» заменить словом «Фильченюк»;

1.1.2 слово «Батайлюк» заменить словом «Байталюк»;

1.1.3 слова «заведующий кафедрой технологий промышленного производства Инженерной школы ФГАОУ ВО «Дальневосточный федеральный университет» заменить словами «директор Департамента компьютерно-интегрированных производственных систем Политехнического института (Школы) ФГАОУ ВО «Дальневосточный федеральный университет»;

1.1.4 слова «директор ФГБун «Институт автоматизации и процессов управления» Дальневосточного отделения Российской академии наук» заменить словами «председатель Дальневосточного отделения Российской академии наук»;

1.1.5 вывести из состава Совета:

Быкова Алексея Витальевича – директора филиала «Кока-Кола ЭйчБиСи Россия» в городе Владивостоке;

Марченко Наталью Александровну – генерального директора ООО «ИСК «Аркада»;

Санклер Романа Александровича – генерального директора ООО «Ратимир»;

Титова Олега Валерьевича – директора МУПВ «Владивостокское предприятие электрических сетей»;

Тулаганова Руслана Кучкаровича – директора Приморского филиала ПАО «Ростелеком»;

1.1.6 ввести в состав Совета:

Зубахина Олега Викторовича – генерального директора АО «Восточная верфь»;

Карташова Андрея Дмитриевича – вице-президента, директора Приморского филиала ПАО «Ростелеком»;

Латышева Владимира Викторовича – генерального директора КГУП «Приморский экологический оператор»;

Родькина Алексея Сергеевича – директора МУПВ «Владивостокское предприятие электрических сетей»;

Ткачев Алексея Ивановича – первого заместителя генерального директора ООО «Ратимир»;

1.2 в пункте 4.10 раздела 4 приложения № 2 цифры «2/3» заменить цифрами «1/2».

2. Управлению по работе со СМИ администрации города Владивостока (Козлова В.В.) опубликовать настоящее постановление в официальных средствах массовой информации и разместить на официальном сайте администрации города Владивостока в сети Интернет www.vlc.ru.

3. Настоящее постановление вступает в силу со дня его подписания.

4. Контроль за исполнением настоящего постановления возложить на первого заместителя главы администрации Дмитриенко С.М.

Глава города К.В. Шестаков

1.2 строку 4.41 раздела 4 изложить в следующей редакции (приложение);

1.3 строку 5.101 раздела 5 исключить.

2. Управлению по работе со СМИ администрации города Владивостока (Козлова В.В.) опубликовать настоящее постановление в официальных средствах массовой информации и разместить на официальном сайте администрации города Владивостока: www.vlc.ru.

3. Настоящее постановление вступает в силу со дня его подписания.

4. Контроль исполнения настоящего постановления возложить на первого заместителя главы администрации Дмитриенко С.М.

Глава города К.В. Шестаков

Приложение к постановлению администрации города Владивостока от 01.11.2022 № 2604

4.41	муниципальное бюджетное общеобразовательное учреждение «Центр образования «Ступени» г. Владивостока»	Управление по работе с муниципальными учреждениями образования администрации города Владивостока	Управление по работе с муниципальными учреждениями образования администрации города Владивостока
------	--	--	--

И.о. начальника Управления финансов администрации города Владивостока И.Ю. Швайкова

АДМИНИСТРАЦИЯ ГОРОДА ВЛАДИВОСТОКА

ПОСТАНОВЛЕНИЕ

01.11.2022

г. Владивосток

№ 2605

О внесении изменений в постановление администрации города Владивостока от 11.10.2022 № 2426 «Об утверждении Методики расчета размера платы за пользование на платной основе парковками общего пользования, расположенными на автомобильных дорогах общего пользования местного значения Владивостокского городского округа»

Руководствуясь Федеральным законом от 06.10.2003 № 131-ФЗ «Об общих принципах организации местного самоуправления в Российской Федерации», Федеральным законом от 08.11.2007 № 257-ФЗ «Об автомобильных дорогах и о дорожной деятельности в Российской Федерации и о внесении изменений в отдельные законодательные акты Российской Федерации», Федеральным законом от 29.12.2017 № 443-ФЗ «Об организации дорожного движения в Российской Федерации и о внесении изменений в отдельные законодательные акты Российской Федерации», Уставом города Владивостока, в связи с уточнением данных администрация города Владивостока

п о с т а н о в л я е т:

1. Внести в приложение № 1 к постановлению администрации города Владивостока от 11.10.2022 № 2426 «Об утверждении Методики расчета размера платы за пользование на платной основе парковками общего пользования, расположенными на автомобильных дорогах общего пользования местного значения Владивостокского городского округа» следующие изменения: в подпункте 2.2.4.3 подпункта 2.2.4 пункта 2.2 раздела 2 слова «3 500 (три тысячи пятьсот)» заменить словами «2 000 (две тысячи)».

2. Управлению по работе со СМИ администрации города Владивостока (Козлова В.В.) опубликовать настоящее постановление в официальных средствах массовой информации и разместить на официальном сайте администрации города Владивостока в сети Интернет www.vlc.ru.

3. Настоящее постановление вступает в силу со дня его официального опубликования.

4. Контроль за исполнением настоящего постановления возложить на первого заместителя главы администрации Дмитриенко С.М.

Глава города К.В. Шестаков

АДМИНИСТРАЦИЯ ГОРОДА ВЛАДИВОСТОКА

ПОСТАНОВЛЕНИЕ

01.11.2022

г. Владивосток

№ 2603

Об утверждении прогноза социально-экономического развития Владивостокского городского округа на очередной 2023 год и на плановый период 2024 и 2025 годов

В соответствии с Бюджетным кодексом Российской Федерации, Федеральным законом от 06.10.2003 № 131-ФЗ «Об общих принципах организации местного самоуправления в Российской Федерации», Федеральным законом от 28.06.2014 № 172-ФЗ «О стратегическом планировании в Российской Федерации», Уставом города Владивостока, муниципальным правовым актом города Владивостока от 11.03.2008 № 18-МПА «Положение о бюджетном процессе в городе Владивостоке», постановлением администрации города Владивостока от 28.12.2015 № 11100 «Об утверждении Порядка разработки, осуществления мониторинга и контроля реализации прогноза социально-экономического развития Владивостокского городского округа на среднесрочный период» администрация города Владивостока

п о с т а н о в л я е т:

1. Утвердить прогноз социально-экономического развития Владивостокского городского округа на очередной 2023 год и на плановый

период 2024 и 2025 годов (приложение).

2. Управлению по работе со СМИ администрации города Владивостока (Козлова В.В.) опубликовать настоящее постановление в официальных средствах массовой информации и разместить на официальном сайте администрации города Владивостока www.vlc.ru.

3. Настоящее постановление вступает в силу со дня его подписания.

4. Контроль за исполнением настоящего постановления возложить на первого заместителя главы администрации Дмитриенко С.М.

Глава города К.В. Шестаков

АДМИНИСТРАЦИЯ ГОРОДА ВЛАДИВОСТОКА

ПОСТАНОВЛЕНИЕ

01.11.2022

г. Владивосток

№ 2606

Об установлении расходного обязательства Владивостокского городского округа по проектированию и (или) строительству, реконструкции и (модернизации), капитальному ремонту объектов водопроводно-канализационного хозяйства в 2022 году

На основании Федерального закона от 06.10.2003 № 131-ФЗ «Об общих принципах организации местного самоуправления в Российской Федерации», постановления Администрации Приморского края от 30.12.2019 № 945-па «Об утверждении государственной программы Приморского края «Обеспечение доступным жильем и качественными услугами жилищно-коммунального хозяйства населения Приморского края на 2020 - 2027 годы», Устава города Владивостока, в целях получения средств субсидий, выделяемых из краевого бюджета бюджетам муниципальных образований Приморского края на проектирование и (или) строительство, реконструкцию (модернизацию), капитальный ремонт объектов водопроводно-канализационного хозяйства, администрация города Владивостока

п о с т а н о в л я е т:

1. Установить расходное обязательство Владивостокского городского округа по проектированию и (или) строительству, реконструкции и (модернизации), капитальному ремонту объектов водопроводно-канализационного хозяйства в 2022 году.

2. Назначить ответственным за исполнение расходного обязательства Владивостокского городского округа по проектированию и (или) строительству, реконструкции и (модернизации), капитальному ремонту объектов водопроводно-канализационного хозяйства в 2022 году главного распорядителя средств бюджета Владивостокского городского округа – Управление по работе с муниципальными учреждениями образования администрации города Владивостока.

3. Управлению по работе со СМИ администрации города Владивостока (Козлова В.В.) опубликовать настоящее постановление в официальных средствах массовой информации и разместить на официальном сайте администрации города Владивостока в сети Интернет www.vlc.ru.

4. Настоящее постановление вступает в силу со дня его официального опубликования.

5. Контроль за исполнением настоящего постановления возложить на первого заместителя главы администрации Дмитриенко С.М.

Глава города К.В. Шестаков

АДМИНИСТРАЦИЯ ГОРОДА ВЛАДИВОСТОКА

ПОСТАНОВЛЕНИЕ

01.11.2022

г. Владивосток

№ 2604

О внесении изменений в постановление администрации города Владивостока от 27.09.2021 № 3636 «Об утверждении Перечня муниципальных учреждений города Владивостока, являющихся участниками бюджетного процесса, подведомственных главным распорядителям бюджетных средств, на текущий финансовый год и Перечня муниципальных учреждений и предприятий города Владивостока, не являющихся участниками бюджетного процесса, на текущий финансовый год»

В соответствии с Бюджетным кодексом Российской Федерации, Федеральным законом Российской Федерации от 06.10.2003 № 131-ФЗ «Об общих принципах организации местного самоуправления в Российской Федерации», Уставом города Владивостока, в связи с уточнением Перечня муниципальных учреждений города Владивостока, не являющихся участниками бюджетного процесса, администрация города Владивостока

п о с т а н о в л я е т:

1. Внести в приложение № 2 к постановлению администрации города Владивостока от 27.09.2021 № 3636 «Об утверждении Перечня муниципальных учреждений города Владивостока, являющихся участниками бюджетного процесса, подведомственных главным распорядителям бюджетных средств, на текущий финансовый год и Перечня муниципальных учреждений и предприятий города Владивостока, не являющихся участниками бюджетного процесса, на текущий финансовый год» следующие изменения:

1.1 строки 4.27 раздела 4 исключить;

01.11.2022

г. Владивосток

№ 2607

О внесении изменений в постановление администрации города Владивостока от 31.12.2019 № 4565 «Об утверждении административного регламента предоставления администрацией города Владивостока муниципальной услуги «Выдача разрешения на ввод объекта в эксплуатацию»

В соответствии с Градостроительным кодексом Российской Федерации, Федеральным законом от 06.10.2003 № 131-ФЗ «Об общих принципах организации местного самоуправления в Российской Федерации», Федераль-

ным законом от 13.07.2015 № 212-ФЗ «О свободном порте Владивостока», Федеральным законом от 27.07.2010 № 210-ФЗ «Об организации предоставления государственных и муниципальных услуг», Постановлением Правительства Российской Федерации от 04.07.2017 № 788 «О направлении документов, необходимых для выдачи разрешения на строительство и разрешение на ввод в эксплуатацию, в электронной форме», Уставом города Владивостока, решением Думы города Владивостока от 26.03.2020 № 368 «Об учреждении управления градостроительства администрации города Владивостока и утверждении Положения об управлении градостроительства администрации города Владивостока», постановлением администрации города Владивостока от 09.06.2010 № 647 «Об утверждении Порядка разработки и утверждения административных регламентов осуществления муниципальных функций (предоставления муниципальных услуг (услуг))», в связи с изменением законодательства Российской Федерации администрация города Владивостока

п о с т а н о в л я е т :

Внести в постановление администрации города Владивостока от 31.12.2019 № 4565 «Об утверждении административного регламента предоставления администрацией города Владивостока муниципальной услуги «Выдача разрешения на ввод объекта в эксплуатацию» следующие изменения: приложение изложить в следующей редакции (приложение).

2. Управлению по работе со СМИ администрации города Владивостока (Козлова В.В.) опубликовать настоящее постановление в официальных средствах массовой информации и разместить на официальном сайте администрации города Владивостока в сети Интернет www.vlc.ru.

3. Настоящее постановление вступает в силу со дня его официального опубликования.

4. Контроль исполнения настоящего постановления возложить на заместителя главы администрации Ляйфера А.И.

Глава города К.В. Шестаков

Приложение к постановлению
Администрации города Владивостока
от 01.11.2022 № 2607

«Приложение к постановлению администрации города Владивостока
от 31.12.2019 № 4565

Административный регламент предоставления администрацией города Владивостока муниципальной услуги «Выдача разрешения на ввод объекта в эксплуатацию»

1. Общие положения

1.1. Настоящий административный регламент предоставления муниципальной услуги «Выдача разрешения на ввод объекта в эксплуатацию» (далее – Регламент) устанавливает стандарт предоставления муниципальной услуги, состав, сроки и последовательность административных процедур (действий) при предоставлении муниципальной услуги, требования к порядку их выполнения, порядку, формы контроля за исполнением Регламента, досудебный (внесудебный) порядок обжалования решений и действий (бездействия) администрации города Владивостока (далее – Администрация), предоставляющей муниципальную услугу, должностного лица Администрации, предоставляющего муниципальную услугу, либо муниципального служащего Администрации, многофункционального центра (далее – МФЦ), работника МФЦ.

1.2. Заявителем на получение муниципальной услуги являются застройщики (далее – заявитель).

От имени заявителя за предоставлением муниципальной услуги могут обращаться представители заявителя, полномочия которых оформляются в порядке, установленном действующим законодательством Российской Федерации

1.3. Информирование о порядке предоставления муниципальной услуги осуществляется:

- 1) непосредственно при личном приеме заявителя в Администрации или МФЦ;
- 2) по номерам 265-92-40, 261-44-47 управления делопроизводства Администрации;
- 3) посредством публичного размещения информационных материалов на официальном сайте Администрации www.vlc.ru в информационно-телекоммуникационной сети Интернет;
- 4) посредством ответов на письменные обращения, поступившие в адрес Администрации;
- 5) посредством подготовки ответов в форме электронного документа и направления их по электронной почте при обращении заявителя (представителя заявителя) в адрес Администрации через официальный сайт Администрации www.vlc.ru в информационно-телекоммуникационной сети Интернет;
- 6) в информационно-телекоммуникационных сетях, доступ к которым не ограничен определенным кругом лиц (включая сеть «Интернет»), в том числе с использованием Единого портала государственных и муниципальных услуг (функций) (далее – Единый портал) и (или) Регионального портала государственных и муниципальных услуг Приморского края (далее – Региональный портал), а также с использованием почтовой, телефонной связи.

При устном обращении, поступившем по телефону или в ходе личного приема, по вопросам предоставления муниципальной услуги специалист Администрации в вежливой форме подробно информирует заявителя (представителя заявителя).

Ответ на телефонный звонок начинается с информации о наименовании органа Администрации, в который позвонил заявитель (представитель заявителя), а также содержит информацию о фамилии, имени, отчестве (последнее – при наличии) специалиста, принявшего телефонный звонок. При невозможности специалиста, принявшего звонок, самостоятельно ответить на поставленные вопросы телефонный звонок передается (переводится) другому должностному лицу или же заявителю (представителю заявителя) сообщается телефонный номер, по которому можно получить необходимую информацию.

На письменные обращения по вопросам предоставления муниципальной услуги ответ излагается в простой, четкой и понятной форме и направляется в виде простого почтового отправления в адрес заявителя (представителя заявителя) с указанием фамилии, имени, отчества (последнее – при наличии), номера телефона исполнителя. Срок ответа на письменное обращение составляет 30 календарных дней со дня регистрации такого обращения в Администрации.

Обращения по вопросам предоставления муниципальной услуги, поступившие на электронный адрес Администрации с использованием официального сайта, исполняются аналогично документам, поступившим на бумажных носителях. Подготовленный ответ направляется заявителю (представителю заявителя) по адресу, указанному в электронном обращении.

2. Стандарт предоставления муниципальной услуги

2.1. Наименование муниципальной услуги: Выдача разрешения на ввод объекта в эксплуатацию.

2.2. Предоставление муниципальной услуги осуществляется Администрацией в лице управления градостроительства (далее – Управление).

Место нахождения Управления: г. Владивосток, ул. Западная, 15.

График работы Управления: понедельник – четверг: с 9-00 до 18-00, пятница: с 9-00 до 16-45; обед: с 13-00 до 13-45.

Суббота, воскресенье – выходной.

График приема заявителей: вторая среда каждого месяца с 14-00 до 18-00 (предварительная запись по телефону 8 (423) 252-77-08).

Контактные телефоны Управления: 8 (423) 252-77-08, 8 (423) 252-63-92.

Организация предоставления муниципальной услуги осуществляется в том числе в электронном виде через федеральную государственную информационную систему «Единый портал государственных и муниципальных услуг (функций)» (далее – Единый портал) и (или) государственную информационную систему Приморского края «Региональный портал государственных и муниципальных услуг Приморского края» (далее – Региональный портал), для застройщика, наименование которого содержит слова «специализированный застройщик» - с использованием единой информационной системы жилищного строительства, а также через МФЦ в соответствии с соглашением о взаимодействии, заключенным между МФЦ и Администрацией.

2.3. Описание результата предоставления муниципальной услуги.

Результатом предоставления муниципальной услуги является:

а) выдача разрешения на ввод объекта в эксплуатацию (в том числе в отношении этапа строительства, реконструкции объекта капитального строительства);

б) отказ в выдаче заявителю разрешения на ввод объекта в эксплуатацию (в том числе в отношении этапа строительства, реконструкции объекта капитального строительства);

в) внесение изменений в разрешение на ввод объекта в эксплуатацию;

г) отказ во внесении изменений в разрешение на ввод объекта в эксплуатацию.

2.3.1. Результат предоставления муниципальной услуги, указанный в пункте 2.3 настоящего Регламента:

а) направляется заявителю в форме электронного документа, подписанного усиленной квалифицированной электронной подписью уполномоченного должностного лица, в личный кабинет на Едином портале и (или) Региональном портале, для застройщика, наименование которого содержит слова «специализированный застройщик» в единой информационной системе жилищного строительства в случае, если это указано в заявлении о предоставлении муниципальной услуги;

б) выдается заявителю на бумажном носителе при личном обращении в Администрацию, МФЦ либо направляется заявителю посредством почтового отправления в соответствии с выбранным заявителем способом получения результата предоставления муниципальной услуги.

Документы, указанные в пунктах 2.6 и 2.7 настоящего Регламента, направляются исключительно в электронной форме в случае, если проектная документация объекта капитального строительства и (или) результаты инженерных изысканий, выполненные для подготовки такой проектной документации, а также иные документы, необходимые для проведения государственной экспертизы проектной документации и (или) результатов инженерных изысканий, представлялись в электронной форме.

2.4. Муниципальная услуга предоставляется в течение семи дней со дня регистрации заявления о выдаче разрешения на ввод объекта в эксплуатацию.

2.5. Перечень нормативных правовых актов, регулирующих предоставление муниципальной услуги:

- Градостроительный кодекс Российской Федерации (источник официального опубликования «Российская газета» № 290, 30.12.2004);

- Гражданский кодекс Российской Федерации (источник официального опубликования «Собрание законодательства РФ», 05.12.1994, № 32, ст. 3301);

- Земельный кодекс Российской Федерации (источник официального опубликования «Собрание законодательства РФ», 29.10.2001, № 44, ст. 4147);

- Федеральный закон от 29.12.2004 № 191-ФЗ «О введении в действие Градостроительного кодекса Российской Федерации» (источник официального опубликования «Российская газета» № 290, 30.12.2004);

- Федеральный закон от 06.10.2003 № 131-ФЗ «Об общих принципах организации местного самоуправления в Российской Федерации» (источник официального опубликования «Собрание законодательства РФ», 06.10.2003, № 40, ст. 3822);

- Федеральный закон от 17.11.1995 № 169-ФЗ «Об архитектурной деятельности в Российской Федерации» (источник официального опубликования «Собрание законодательства РФ», 20.11.1995, № 47, ст. 4473);

- Федеральный закон от 27.07.2010 № 210-ФЗ «Об организации предоставления государственных и муниципальных услуг» (источник официального опубликования «Российская газета», № 168, 30.07.2010);

- Федеральный закон от 06.04.2011 № 63-ФЗ «Об электронной подписи» (источник официального опубликования «Парламентская газета», № 17, 08-14.04.2011);

- Федеральный закон от 13.07.2015 № 212-ФЗ «О свободном порте Владивосток» (источник официального опубликования – «Российская газета», № 153, 15.07.2015);

- Постановление Правительства Российской Федерации от 30.04.2014 № 403 «Об исчерпывающем перечне процедур в сфере жилищного строительства» (источник официального опубликования официальный интернет-портал правовой информации <http://www.pravo.gov.ru>, 07.05.2014);

- Постановление Правительства Российской Федерации от 26.03.2016 № 236 «О требованиях к предоставлению в электронной форме государственных и муниципальных услуг» (источник официального опубликования официальный интернет-портал правовой информации <http://www.pravo.gov.ru>, 05.06.2016);

- Постановление Правительства Российской Федерации от 09.06.2016 № 516 «Об утверждении Правил осуществления взаимодействия в электронной форме граждан (физических лиц) и организаций с органами государственной власти, органами местного самоуправления, с организациями, осуществляющими в соответствии с федеральными законами отдельные публичные полномочия» (источник официального опубликования официальный интернет-портал правовой информации <http://www.pravo.gov.ru>, 14.06.2016);

- Постановление Правительства Российской Федерации от 25.06.2012 № 634 «О видах электронной подписи, использование которых допускается при обращении за получением государственных и муниципальных услуг» (источник официального опубликования «Российская газета», № 148, 02.07.2012);

- Постановление Правительства Российской Федерации от 22.12.2012 № 1376 «Об утверждении правил организации деятельности многофункциональных центров предоставления государственных и муниципальных услуг» (источник официального опубликования «Российская газета», № 303, 31.12.2012);

- Постановление Правительства Российской Федерации от 25.01.2013 № 33 «Об использовании простой электронной подписи при оказании государственных и муниципальных услуг» (источник официального опубликования «Собрание законодательства РФ», 04.02.2013, № 5, ст. 377);

- Постановление Правительства Российской Федерации от 25.08.2012 № 852 «Об утверждении правил использования усиленной квалифицированной электронной подписи при обращении за получением государственных и муниципальных услуг и о внесении изменения в правила разработки и утверждения административных регламентов предоставления государственных услуг» (источник официального опубликования «Российская газета», № 200, 31.08.2012);

- Постановление Правительства Российской Федерации от 04.07.2017 № 788 «О направлении документов, необходимых для выдачи разрешения на строительство и разрешение на ввод в эксплуатацию, в электронной форме» (источник официального опубликования официальный интернет-портал правовой информации <http://www.pravo.gov.ru>, 06.07.2017).

2.6. Исчерпывающий перечень документов, необходимых для предоставления муниципальной услуги, подлежащих представлению заявителем самостоятельно:

а) заявление о выдаче разрешения на ввод объекта в эксплуатацию, в том числе в отношении этапа строительства, реконструкции объекта капитального строительства, по форме (приложение № 1). В случае представления заявления о выдаче разрешения на ввод объекта в эксплуатацию в электронной форме посредством Единого портала и (или) Регионального портала заполняется путем внесения соответствующих сведений в интерактивную форму на Едином портале и (или) Региональном портале;

б) документ, подтверждающий полномочия представителя заявителя (в случае обращения представителя заявителя);

в) документ, подтверждающий заключение договора обязательного страхования гражданской ответственности владельца опасного объекта за причинение вреда в результате аварии на опасном объекте в соответствии с законодательством Российской Федерации, об обязательном страховании гражданской ответственности владельца опасного объекта за причинение вреда в результате аварии на опасном объекте;

г) технический план объекта капитального строительства, подготовленный в соответствии с Федеральным законом от 13.07.2015 № 218-ФЗ «О государственной регистрации недвижимости»;

д) акт приема выполненных работ по сохранению объекта культурного наследия, утвержденный соответствующим органом охраны объектов культурного наследия, определенным Федеральным законом от 25.06.2002 № 73-ФЗ «Об объектах культурного наследия (памятниках истории и культуры) народов Российской Федерации», при проведении реставрации, консервации, ремонта этого объекта и его приспособления для современного использования.

В случае если после выдачи разрешения на ввод объекта в эксплуатацию в связи с приостановлением осуществления государственного кадастрового учета и (или) государственной регистрации прав (отказом в осуществлении государственного кадастрового учета и (или) государственной регистрации прав) для устранения причин такого приостановления (отказа) был подготовлен технический план объекта капитального строительства, содержание которого требует внесения изменений в выданное разрешение на ввод объекта в эксплуатацию, застройщик вправе обратиться в Администрацию с заявлением о внесении изменений в данное разрешение.

2.6.1. В заявлении о выдаче разрешения на ввод объекта капитального строительства в эксплуатацию застройщиком указываются:

1) согласие застройщика на осуществление государственной регистрации права собственности застройщика на построенные, реконструированные здание, сооружение и (или) на все расположенные в таких здании, сооружении помещения, машино-места в случае, если строительство, реконструкция здания, сооружения осуществлялись застройщиком без привлечения средств иных лиц;

2) согласие застройщика и иного лица (иных лиц) на осуществление государственной регистрации права собственности застройщика и (или) указанного лица (указанных лиц) на построенные, реконструированные здание, сооружение и (или) на все расположенные в таких здании, сооружении помещения, машино-места в случае, если строительство, реконструкция здания, сооружения осуществлялись с привлечением средств иных лиц;

3) сведения об уплате государственной пошлины за осуществление государственной регистрации прав;

4) адрес (адреса) электронной почты для связи с застройщиком, иным лицом (иными лицами) в случае, если строительство или реконструкция здания, сооружения осуществлялись с привлечением средств иных лиц.

В случае, если строительство, реконструкция здания, сооружения осуществлялись застройщиком без привлечения средств иных лиц в заявлении застройщик подтверждает, что строительство, реконструкция здания, сооружения осуществлялись застройщиком без привлечения средств иных лиц.

В случае, если строительство, реконструкция здания, сооружения осуществлялись с привлечением средств иных лиц, к заявлению прикладываются договор или договоры, заключенные между застройщиком и иным лицом (иными лицами), в случае, если обязанность по финансированию строительства или реконструкции здания, сооружения возложена на иное лицо (иных лиц), и предусматривающие возникновение права собственности застройщика и (или) иного лица (иных лиц) на построенные, реконструированные здание, сооружение или на все расположенные в таких здании, сооружении помещения, машино-места, а также документы, подтверждающие исполнение застройщиком и иным лицом (иными лицами) обязательств по указанным договорам и содержание согласия указанного лица (указанных лиц) на осуществление государственной регистрации права собственности указанного лица (указанных лиц) на вышеуказанные объекты. В этом случае в заявлении подтверждается,

что строительство, реконструкция здания, сооружения осуществлялись исключительно с привлечением средств застройщика и указанного иного лица (иных лиц).

Положения подпункта 2.6.1 пункта 2.6 настоящего Регламента не применяются:

1) при вводе в эксплуатацию многоквартирного дома или иного объекта недвижимости, строительство, реконструкция которых осуществлялись с привлечением денежных средств участников долевого строительства в соответствии с Федеральным законом от 30.12.2004 года № 214-ФЗ «Об участии в долевом строительстве многоквартирных домов и иных объектов недвижимости и о внесении изменений в некоторые законодательные акты Российской Федерации», многоквартирного дома, построенного, реконструированного жилищно-строительным кооперативом;

2) в случае, если на момент обращения застройщика с заявлением о выдаче разрешения на ввод объекта капитального строительства в эксплуатацию между застройщиком и иным лицом (иными лицами), указанными в пункте 2.6.1 настоящего Регламента, не достигнуто соглашение о возникновении прав на построенные, реконструированные здание, сооружение или на все расположенные в таких здании, сооружении помещения, машино-места.

2.7. Перечень документов, которые заявитель вправе предоставить по собственной инициативе, так как они подлежат предоставлению в рамках межведомственного информационного взаимодействия:

а) правоустанавливающие документы на земельный участок, в том числе соглашение об установлении сервитута, решение об установлении публичного сервитута;

б) градостроительный план земельного участка, представленный для получения разрешения на строительство, или в случае строительства, реконструкции линейного объекта проект планировки территории и проект межевания территории (за исключением случаев, при которых для строительства, реконструкции линейного объекта не требуется подготовка документации по планировке территории), проект планировки территории в случае выдачи разрешения на ввод в эксплуатацию линейного объекта, для размещения которого не требуется образование земельного участка;

в) разрешение на строительство;

г) акт приемки объекта капитального строительства (в случае осуществления строительства, реконструкции на основании договора строительного подряда);

д) акт, подтверждающий соответствие параметров построенного, реконструированного объекта капитального строительства проектной документации (в части соответствия проектной документации требованиям, указанным в пункте 1 части 5 статьи 49 Градостроительного кодекса Российской Федерации), в том числе требованиям энергетической эффективности и требованиям оснащенности объекта капитального строительства приборами учета используемых энергетических ресурсов, и подписанный лицом, осуществляющим строительство (лицом, осуществляющим строительство, и застройщиком или техническим заказчиком в случае осуществления строительства, реконструкции на основании договора строительного подряда, а также лицом, осуществляющим строительный контроль, в случае осуществления строительного контроля на основании договора);

е) акт о подключении (технологическом присоединении) построенного, реконструированного объекта капитального строительства к сетям инженерно-технического обеспечения (в случае, если такое подключение (технологическое присоединение) этого объекта предусмотрено проектной документацией);

ё) схема, отображающая расположение построенного, реконструированного объекта капитального строительства, расположение сетей инженерно-технического обеспечения в границах земельного участка и планировочную организацию земельного участка и подписанная лицом, осуществляющим строительство (лицом, осуществляющим строительство, и застройщиком или техническим заказчиком в случае осуществления строительства, реконструкции на основании договора строительного подряда), за исключением случаев строительства, реконструкции линейного объекта;

ж) заключение органа государственного строительного надзора (в случае, если предусмотрено осуществление государственного строительного надзора в соответствии с частью 1 статьи 54 Градостроительного кодекса Российской Федерации) о соответствии построенного, реконструированного объекта капитального строительства указанным в пункте 1 части 5 статьи 49 Градостроительного кодекса Российской Федерации требованиям проектной документации (в том числе с учетом изменений, внесенных в рабочую документацию и являющихся в соответствии с частью 1.3 статьи 52 Градостроительного кодекса Российской Федерации частью такой проектной документации), заключение уполномоченного на осуществление федерального государственного экологического надзора федерального органа исполнительной власти, выдаваемого в случаях, предусмотренных частью 5 статьи 54 Градостроительного кодекса Российской Федерации;

з) сведения из Единого государственного реестра юридических лиц (при обращении застройщика, являющегося юридическим лицом) или из Единого государственного реестра индивидуальных предпринимателей (при обращении застройщика, являющегося индивидуальным предпринимателем).

2.8. Документы, указанные в подпунктах «а», «г» - «ж» пункта 2.7 настоящего Регламента, направляются заявителем самостоятельно, если указанные документы (их копии или сведения, содержащиеся в них) отсутствуют в распоряжении органов местного самоуправления либо подведомственных местного самоуправления организаций.

2.9. Для получения разрешения на ввод объекта в эксплуатацию запрещается требовать:

а) представления документов и информации или осуществления действий, представление или осуществление которых не предусмотрено нормативными правовыми актами, регулирующими отношения, возникающие в связи с предоставлением муниципальной услуги;

б) представления документов и информации, которые в соответствии с нормативными правовыми актами Российской Федерации, нормативными правовыми актами Приморского края и муниципальными правовыми актами Владивостокского городского округа находятся в распоряжении Администрации, иных государственных органов, органов местного самоуправления и (или) подведомственных государственным органам и органам местного самоуправления организаций, участвующих в предоставлении муниципальной услуги, за исключением документов, указанных в части 6 статьи 7 Федерального закона от 27.07.2010 № 210-ФЗ «Об организации предоставления государственных и муниципальных услуг»;

в) представления документов и информации, отсутствие и (или) недостоверность которых не указывались при первоначальном отказе в приеме документов, необходимых для предоставления муниципальной услуги, либо в предоставлении муниципальной услуги, за исключением случаев, предусмотренных пунктом 4 части 1 статьи 7 Федерального закона от 27.07.2010 № 210-ФЗ «Об организации предоставления государственных и муниципальных услуг».

2.10. Перечень услуг, которые являются необходимыми и обязательными для предоставления муниципальной услуги, в том числе сведения о документе (документах), выдаваемом (выдаваемых) организациями, участвующими в предоставлении муниципальной услуги.

Услуги, необходимые и обязательные для предоставления муниципальной услуги, отсутствуют.

2.11. В случае представления заявления о выдаче разрешения на ввод объекта в эксплуатацию в отношении этапа строительства, реконструкции объекта капитального строительства, документы, указанные в подпунктах «в» - «г» пункта 2.6 и подпунктах «г» - «ж» пункта 2.7 настоящего Регламента, оформляются в части, относящейся к соответствующему этапу строительства, реконструкции объекта капитального строительства. В указанном случае в заявлении о выдаче разрешения на ввод объекта в эксплуатацию в отношении этапа строительства, реконструкции объекта капитального строительства указываются сведения о ранее выданных разрешениях на ввод объекта в эксплуатацию в отношении этапа строительства, реконструкции объекта капитального строительства (при наличии).

2.12. Исчерпывающий перечень документов, необходимых в соответствии с нормативными правовыми актами для предоставления муниципальной услуги и услуг, которые являются необходимыми и обязательными для предоставления муниципальной услуги, подлежащих представлению заявителем, способы их получения заявителем, в том числе в электронной форме, порядок их представления.

Заявитель или его представитель представляет в Администрацию заявление о выдаче разрешения на ввод объекта в эксплуатацию по форме согласно приложению № 1 к настоящему Регламенту, а также прилагаемые к нему документы, указанные в подпунктах «б» - «г» пункта 2.6 настоящего Регламента, одним из следующих способов:

а) в электронной форме посредством Единого портала и (или) Регионального портала;

б) на бумажном носителе посредством личного обращения в Администрацию либо посредством почтового отправления с уведомлением о вручении;

в) на бумажном носителе посредством обращения в Администрацию через МФЦ в соответствии с соглашением о взаимодействии между МФЦ и Администрацией;

г) в электронной форме посредством единой информационной системы жилищного строительства.

Направить заявление о выдаче разрешения на ввод объекта в эксплуатацию посредством единой информационной системы жилищного строительства вправе заявители - застройщики, наименование которых содержат слова «специализированный застройщик».

2.13. Документы, прилагаемые заявителем к заявлению о выдаче разрешения на ввод объекта в эксплуатацию, представляемые в электронной форме, направляются в следующих форматах:

а) xml - для документов, в отношении которых утверждены формы и требования по формированию электронных документов в виде файлов формате xml;

б) doc, docx, odt - для документов с текстовым содержанием, не включающим формулы (за исключением документов, указанных в подпункте «в» настоящего пункта);

в) xls,xlsx, ods - для документов, содержащих расчеты;

г) pdf, jpeg, png, bmp, tiff - для документов с текстовым содержанием, в том числе включающих формулы и (или) графические изображения (за исключением документов, указанных в подпункте «в» настоящего пункта), а также документов с графическим содержанием;

д) zip, rar - для сжатых документов в один файл;

е) sig - для открепленной усиленной квалифицированной электронной подписи.

2.14. В случае если оригиналы документов, прилагаемых к заявлению о выдаче разрешения на ввод объекта в эксплуатацию, выданы и подписаны Администрацией на бумажном носителе, допускается формирование таких документов, представляемых в электронной форме, путем сканирования непосредственно с оригинала документа (использование копий не допускается), которое осуществляется с сохранением ориентации оригинала документа в разрешении 300-500 dpi (масштаб 1:1) и всех аутентичных признаков подлинности (графической подписи лица, печати, углового штампа бланка), с использованием следующих режимов:

- «черно-белый» (при отсутствии в документе графических изображений и (или) цветного текста);

- «оттенки серого» (при наличии в документе графических изображений, отличных от цветного графического изображения);

- «цветной» или «режим полной цветопередачи» (при наличии в документе цветных графических изображений либо цветного текста).

Количество файлов должно соответствовать количеству документов, каждый из которых содержит текстовую и (или) графическую информацию.

2.15. Документы, прилагаемые заявителем к заявлению о выдаче разрешения на ввод объекта в эксплуатацию, представляемые в электронной форме, должны обеспечивать:

- возможность идентифицировать документ и количество листов в документе;

- возможность поиска по текстовому содержанию документа и возможность копирования текста (за исключением случаев, когда текст является частью графического изображения);

- содержать оглавление, соответствующее их смыслу и содержанию (для документов, содержащих структурированные по частям, главам, разделам (подразделам) данные), и закладки, обеспечивающие переходы по оглавлению и (или) к содержащимся в тексте рисункам и таблицам.

Документы, подлежащие представлению в форматах xls, xlsx или ods, формируются в виде отдельного документа, представляемого в электронной форме.

2.16. Исчерпывающий перечень оснований для отказа в приеме документов, необходимых для предоставления муниципальной услуги.

Исчерпывающий перечень оснований для отказа в приеме документов, указанных в пункте 2.6 настоящего Регламента, в том числе представленных в электронной форме:

а) заявление о выдаче разрешения на ввод объекта в эксплуатацию представлено в орган местного самоуправления, в полномочия которого не входит предоставление муниципальной услуги;

б) непредставление документов, предусмотренных подпунктами «а» - «б» пункта 2.6 настоящего Регламента;

в) представленные документы утратили силу на день обращения за получением муниципальной услуги (документ, удостоверяющий личность; документ, удостоверяющий полномочия представителя заявителя, в случае обращения за получением муниципальной услуги указанным лицом);

г) представленные документы содержат подчистки и исправления текста;

2.17. Отказ в приеме документов, указанных в пункте 2.6 настоящего Регламента, не препятствует повторному обращению заявителя в Администрацию за получением муниципальной услуги.

2.18. Исчерпывающий перечень оснований для отказа в выдаче разрешения на ввод объекта в эксплуатацию, вносимые изменений в разрешение на ввод объекта в эксплуатацию:

а) отсутствие документов, предусмотренных пунктами 2.6 и 2.7 настоящего Регламента;

б) несоответствие объекта капитального строительства требованиям к строительству, реконструкции объекта капитального строительства, установленным на дату выдачи представленного для получения разрешения на строительство градостроительного плана земельного участка, или в случае строительства, реконструкции, капитального ремонта линейного объекта требованиям проекта планировки территории и проекта межевания территории (за исключением случаев, при которых для строительства, реконструкции линейного объекта не требуется подготовка документации по планировке территории), требованиям, установленным проектом планировки территории, в случае выдачи разрешения на ввод в эксплуатацию линейного объекта, для размещения которого не требуется образование земельного участка;

в) несоответствие объекта капитального строительства требованиям, установленным в разрешении на строительство, за исключением случаев изменения площади объекта капитального строительства в соответствии с частью 6.2 статьи 55 Градостроительного кодекса Российской Федерации;

г) несоответствие параметров построенного, реконструированного объекта капитального строительства проектной документации, за исключением случаев изменения площади объекта капитального строительства с частью 6.2 статьи 55 Градостроительного кодекса Российской Федерации;

д) несоответствие объекта капитального строительства разрешенному использованию земельного участка и (или) ограничениям, установленным в соответствии с земельным и иным законодательством Российской Федерации на дату выдачи разрешения на ввод объекта в эксплуатацию, за исключением случаев, если указанные ограничения предусмотрены решением об установлении или изменении зоны с особыми условиями использования территории, принятым в случаях, предусмотренных пунктом 9 части 7 статьи 51 Градостроительного кодекса Российской Федерации, и строящийся, реконструируемый объект капитального строительства, в связи с размещением которого установлена или изменена зона с особыми условиями использования территории, не введен в эксплуатацию;

2.19. Неполучение или несвоевременное получение документов, запрошенных в рамках электронного межведомственного взаимодействия, не может являться основанием для отказа в предоставлении муниципальной услуги.

Различие данных об указанной в техническом плане площади объекта капитального строительства, не являющегося линейным объектом, более чем на пять процентов по отношению к данным о площади такого объекта капитального строительства, указанной в проектной документации и (или) разрешении на строительство не является основанием для отказа в выдаче разрешения на ввод объекта в эксплуатацию. Различие данных об указанной в техническом плане протяженности линейного объекта более чем на пять процентов по отношению к данным о его протяженности, указанным в проектной документации и (или) разрешении на строительство, не является основанием для отказа в выдаче разрешения на ввод объекта в эксплуатацию.

2.20. Основанием для приостановления предоставления муниципальной услуги действующим законодательством не предусмотрено.

2.21. Сведения о ходе рассмотрения заявления о выдаче разрешения на ввод объекта в эксплуатацию, вносимые изменений в разрешение на ввод объекта в эксплуатацию, представленного посредством Единого портала и (или) Регионального портала, единой информационной системы жилищного строительства, доводятся до заявителя путем уведомления об изменении статуса заявления в личном кабинете заявителя на Едином портале и (или) Региональном портале, в единой информационной системе жилищного строительства.

Сведения о ходе рассмотрения заявления о выдаче разрешения на ввод объекта в эксплуатацию, вносимые изменений в разрешение на ввод объекта в эксплуатацию, представляемого способами, указанными в настоящем Регламенте, предоставляются заявителю на основании его устного (при личном обращении либо по телефону в Администрации, МФЦ) либо письменного запроса, составляемого в произвольной форме, без взимания платы. Письменный запрос может быть подан:

а) на бумажном носителе посредством личного обращения в Администрацию либо посредством почтового отправления с объявленной ценностью при его пересылке, описью вложения и уведомлением о вручении;

б) в электронной форме через официальный сайт Администрации www.vlc.ru в информационно-телекоммуникационной сети Интернет.

На основании запроса сведения о ходе рассмотрения заявления о выдаче разрешения на ввод объекта в эксплуатацию, вносимые изменений в разрешение на ввод объекта в эксплуатацию доводятся до заявителя в устной форме (при личном обращении либо по телефону в Администрацию, МФЦ) в день обращения заявителя либо в письменной форме, в том числе в электронном виде, если это предусмотрено указанным запросом, в течение двух рабочих дней со дня поступления соответствующего запроса.

2.22. Предоставление муниципальной услуги осуществляется без взимания платы.

2.23. Регистрация заявления о выдаче разрешения на ввод объекта в эксплуатацию осуществляется не позднее одного рабочего дня, следующего за днем его поступления.

В случае представления заявления о выдаче разрешения на ввод объекта в эксплуатацию посредством Единого портала и (или) Регионального портала или единой информационной системы жилищного строительства вне рабочего времени Администрации либо в выходной, нерабочий праздничный день днем поступления заявления о выдаче разрешения на ввод объекта в эксплуатацию считается первый рабочий день, следующий за днем представления заявителем указанного заявления.

2.24. Максимальный срок ожидания в очереди при подаче запроса о предоставлении муниципальной услуги и при получении результата предоставления муниципальной услуги.

Максимальный срок ожидания в очереди при подаче заявления о предоставлении муниципальной услуги и при получении результата предоставления муниципальной услуги не превышает 15 минут.

2.25. Требования к помещениям, в которых предоставляется муниципальная услуга.

Вход в помещения, в которых предоставляется муниципальная услуга (далее - объект), должен быть оборудован информационной табличкой (вывеской), содержащей информацию о наименовании и режиме работы Администрации, МФЦ.

Вход и выход из объекта оборудуются соответствующими указателями с автономными источниками бесперебойного питания.

Зал ожидания должен соответствовать санитарно-эпидемиологическим правилам и нормам. Количество мест в зале ожидания определяется исходя из фактической загрузки и возможностей для их размещения в здании, но не может быть менее 3-х мест.

Зал ожидания укомплектовывается столами, стульями (кресельные секции, кресла, скамьи).

Места для заполнения запросов о предоставлении муниципальной услуги обеспечиваются бланками заявлений, образцами для их заполнения, раздаточными информационными материалами, канцелярскими принадлежностями, укомплектовываются столами, стульями (кресельные секции, кресла, скамьи).

Помещения для приема заявителей оборудуются информационными стендами или терминалами, содержащими сведения, указанные в пункте 1.3 настоящего Регламента, в визуальной, текстовой и (или) мультимедийной формах. Оформление визуальной, текстовой и (или) мультимедийной информации должно соответствовать оптимальному зрительному и слуховому восприятию этой информации гражданами.

Прием документов и выдача результатов предоставления муниципальной услуги осуществляется в специально оборудованных для этих целей помещениях, которые должны обеспечивать возможность реализации прав заявителей на предоставление муниципальной услуги, соответствовать комфортным условиям для заявителей и оптимальным условиям работы специалистов, участвующих в предоставлении муниципальной услуги.

Должностные лица, ответственные за предоставление муниципальной услуги, на рабочих местах обеспечиваются табличками с указанием фамилии, имени, отчества (отчество указывается при его наличии) и занимаемой должности.

Для лиц с ограниченными возможностями здоровья обеспечиваются:

- возможность беспрепятственного входа в объекты и выхода из них;
- возможность самостоятельного передвижения по территории объекта в целях доступа к месту предоставления муниципальной услуги, в том числе с помощью работников объекта, предоставляющих муниципальные услуги, ассистивных и вспомогательных технологий, а также сменного кресла-коляски;
- возможность посадки в транспортное средство и высадки из него перед входом в объект, в том числе с использованием кресла-коляски и, при необходимости, с помощью работников объекта;
- содействие инвалиду при входе в объект и выходе из него, информирование инвалида о доступных маршрутах общественного транспорта;
- сопровождение инвалидов, имеющих стойкие расстройства функции зрения и самостоятельного передвижения по территории объекта и оказание им помощи в помещениях, где предоставляется муниципальная услуга;
- надлежащее размещение носителей информации, необходимой для обеспечения беспрепятственного доступа инвалидов к объектам и услугам, с учетом ограничений их жизнедеятельности, в том числе дублирование необходимой для получения услуги звуковой и зрительной информации, а также надписей, знаков и иной текстовой и графической информации знаками, выполненными рельефно-точечным шрифтом Брайля;
- допуск сурдопереводника и тифлосурдопереводника;
- допуск собаки-проводника в здания, где предоставляется муниципальная услуга, при наличии документа, подтверждающего ее специальное обучение, выданного по форме и в порядке, утвержденным приказом Министерства труда и социальной защиты Российской Федерации от 22.06.2015 № 386н;
- оказание инвалидам помощи в преодолении барьеров, мешающих получению ими муниципальной услуги наравне с другими лицами.

В залах ожидания должно быть предусмотрено не менее одного места для инвалида, передвигающегося на кресле-коляске или пользующегося костылями (тростью), а также для его сопровождающего.

Информационные стенды, а также столы (стойки) для оформления документов размещаются в местах, обеспечивающих свободный доступ к ним лиц, имеющих ограничения к передвижению, в том числе инвалидов-колясочников.

С целью правильной и безопасной ориентации заявителей-инвалидов в помещениях объекта на видных местах должны быть размещены тактильные мнемосхемы, отображающие план размещения данных помещений, а также план эвакуации граждан в случае пожара.

Территория, прилегающая к объекту, оборудуется, по возможности, местами для парковки автотранспортных средств, включая автотранспортные средства инвалидов.

Личный уход за получателем муниципальной услуги из числа инвалидов (медицинские процедуры, помощь в принятии пищи и лекарств, в выполнении санитарно-гигиенических процедур) обеспечивается инвалидом самостоятельно либо при помощи сопровождающих лиц.

Положения настоящего Регламента в части обеспечения доступности для инвалидов объектов применяются с 1 июля 2016 года исключительно ко вновь вводимым в эксплуатацию или прошедшим реконструкцию, модернизацию указанным объектам.

2.26. Показателями доступности и качества муниципальной услуги определяются как выполнение Администрацией взятых на себя обязательств по предоставлению муниципальной услуги в соответствии со стандартом ее предоставления и оцениваются следующим образом:

- доступность:
 - процент (доля) заявителей, ожидающих получения муниципальной услуги в очереди не более 15 минут, - 100 процентов;
 - процент (доля) заявителей, удовлетворенных полнотой и доступностью информации о порядке предоставления муниципальной услуги, - 90 процентов;
 - процент (доля) заявителей, для которых доступна информация о получении муниципальной услуги с использованием информационно-телекоммуникационных сетей, доступ к которым не ограничен определенным кругом лиц (включая сеть Интернет), - 100 процентов;
 - процент (доля) случаев предоставления муниципальной услуги в установленные сроки со дня поступления заявки - 100 процентов;
 - процент (доля) заявителей, имеющих доступ к получению муниципальной услуги по принципу «одного окна» по месту пребывания, в том числе в МФЦ, - 90 процентов;
- качество:
 - процент (доля) заявителей, удовлетворенных качеством информирования о порядке предоставления муниципальной услуги, в том числе в электронном виде, - 90 процентов;
 - процент (доля) заявителей, удовлетворенных качеством предоставления муниципальной услуги, - 90 процентов.

2.27. Порядок выдачи дубликата разрешения на ввод объекта в эксплуатацию.

Заявитель вправе обратиться в Администрацию с заявлением о выдаче дубликата разрешения на ввод объекта в эксплуатацию (далее - заявление о выдаче дубликата) по форме согласно приложению № 2 к настоящему Регламенту в порядке, установленном настоящим Регламентом.

В случае отсутствия оснований для отказа в выдаче дубликата разрешения на ввод объекта в эксплуатацию, установленных пунктом 2.28 настоящего Регламента, Администрация выдает дубликат разрешения на ввод объекта в эксплуатацию с тем же регистрационным номером, который был указан в ранее выданном разрешении на ввод объекта в эксплуатацию. В случае если ранее заявителем выдано разрешение на ввод объекта в эксплуатацию в форме электронного документа, подписанного усиленной квалифицированной электронной подписью уполномоченного должностного лица, то в качестве дубликата разрешения на ввод объекта в эксплуатацию заявителю повторно представляется указанный документ.

Дубликат разрешения на ввод объекта в эксплуатацию либо решение об отказе в выдаче дубликата разрешения на ввод объекта в эксплуатацию направляется заявителю в порядке, установленном настоящим Регламентом, способом, указанным заявителем в заявлении о выдаче дубликата, в течение пяти рабочих дней с даты поступления заявления о выдаче дубликата.

2.28. Исчерпывающий перечень оснований для отказа в выдаче дубликата разрешения на ввод объекта в эксплуатацию:

несоответствие заявителя кругу лиц, указанных в пункте 1.2 раздела 1 настоящего Регламента.

2.29. Порядок оставления заявления о выдаче разрешения на ввод объекта в эксплуатацию без рассмотрения.

Заявитель вправе обратиться в Администрацию с заявлением об оставлении заявления о выдаче разрешения на ввод объекта в эксплуатацию без рассмотрения по форме согласно приложению № 3 в порядке, установленном настоящим Регламентом, не позднее рабочего дня, предшествующего дню окончания срока предоставления муниципальной услуги.

На основании поступившего заявления об оставлении заявления о выдаче разрешения на ввод объекта в эксплуатацию без рассмотрения Администрация принимает решение об оставлении заявления о выдаче разрешения на ввод объекта в эксплуатацию без рассмотрения.

Решение об оставлении заявления о выдаче разрешения на ввод объекта в эксплуатацию без рассмотрения направляется заявителю, в порядке, установленном настоящим Регламентом, способом, указанным заявителем в заявлении об оставлении заявления о выдаче разрешения на ввод объекта в эксплуатацию без рассмотрения, не позднее рабочего дня, следующего за днем поступления такого заявления.

Оставление заявления о выдаче разрешения на ввод объекта в эксплуатацию без рассмотрения не препятствует повторному обращению заявителя в Администрацию за предоставлением муниципальной услуги.

3. Состав, последовательность и сроки выполнения административных процедур, требования к порядку их выполнения, в том числе особенности выполнения административных процедур в электронной форме, а также особенности выполнения административных процедур в МФЦ

3.1. Исчерпывающий перечень административных процедур:

- прием и регистрация заявления и прилагаемых к нему документов, консультирование по порядку и срокам предоставления муниципальной услуги;
- рассмотрение заявления и прилагаемых к нему документов;
- межведомственное взаимодействие для сбора документов, необходимых для предоставления муниципальной услуги;
- проверка представленных документов на соответствие установленным требованиям;
- подготовка и выдача документа, являющегося результатом предоставления муниципальной услуги.

3.2. Основанием для начала административной процедуры по приему и регистрации заявления и прилагаемых к нему документов, консультированию по порядку и срокам предоставления муниципальной услуги является обращение заявителя с заявлением о предоставлении муниципальной услуги в соответствии с настоящим Регламентом.

При личном обращении заявителя за предоставлением муниципальной услуги, специалист управления делопроизводства Администрации в день поступления заявления и прилагаемых к нему документов (срок выполнения действия не более 15 минут):

- проверяет документ, удостоверяющий личность заявителя, а для представителя заявителя - документ, удостоверяющий право (полномочие) представителя заявителя, и документ, удостоверяющий личность заявителя;
- проверяет наличие всех документов, необходимых для предоставления муниципальной услуги в соответствии с настоящим Регламентом;

в) в случае необходимости уведомляет заявителя о наличии оснований для отказа в приеме документов и оснований для отказа в предоставлении муниципальной услуги, объясняет заявителю содержание выявленных недостатков в представленных документах и предлагает принять меры по их устранению. Если заявитель настаивает на приеме документов, делает на заявлении отметку «принято по требованию».

Специалист управления делопроизводства Администрации в день поступления заявления и прилагаемых к нему документов (срок выполнения действия не более 15 минут) регистрирует заявление и прилагаемые к нему документы. При поступлении заявления после 16 часов датой регистрации является следующий рабочий день. При поступлении заявления в день, предшествующий выходному или праздничному дню, датой его регистрации является первый рабочий день, следующий за указанным выходным или праздничным днем.

Специалист управления делопроизводства Администрации в случае наличия вопросов у заявителя, касающихся порядка и сроков предоставления муниципальной услуги, дает необходимые пояснения.

Срок выполнения административной процедуры составляет не более 45 минут в день обращения заявителя. Результатом административной процедуры является регистрация заявления и прилагаемых к нему документов, необходимых для предоставления муниципальной услуги.

3.3. Основанием для начала административной процедуры по рассмотрению заявления и прилагаемых к нему документов является поступление специалисту Управления заявления и прилагаемых к нему документов.

В срок не более одного рабочего дня, следующего за днем регистрации заявления и прилагаемых к нему документов, должностное лицо, ответственное за рассмотрение заявления и прилагаемых к нему документов, проверяет заявление и прилагаемые документы на соответствие требованиям к комплектности документов.

Срок выполнения административной процедуры составляет не более одного рабочего дня. Результатом административной процедуры является наличие заявления и прилагаемых к нему документов, проверенных на соответствие требованиям настоящего Регламента к комплектности документов.

3.4. Основанием для начала административной процедуры по межведомственному взаимодействию для сбора документов, необходимых для предоставления муниципальной услуги, является наличие у специалиста Управления заявления и прилагаемых к нему документов, проверенных на соответствие требованиям настоящего Регламента к комплектности документов.

Если заявитель не представил необходимые для предоставления муниципальной услуги документы самостоятельно, для получения таких документов (их копий или сведений, содержащихся в них) специалист Управления направляет межведомственные запросы в государственные органы, подведомственные государственным органам или органам местного самоуправления организации, в распоряжении которых находятся указанные документы.

Срок выполнения административной процедуры составляет не более одного рабочего дня. Результатом административной процедуры является поступление в Управление запрашиваемых документов (их копий или сведений, содержащихся в них) от уполномоченных органов по системе межведомственного электронного взаимодействия в электронной форме.

3.5. Основанием для начала административной процедуры по проверке представленных документов на соответствие установленным требованиям является наличие у специалиста Управления документов, необходимых для предоставления муниципальной услуги, включая документы, полученные в рамках межведомственного взаимодействия.

Должностное лицо, ответственное за рассмотрение заявления, осуществляет:

- проверку наличия и правильности оформления документов, указанных в пунктах 2.6 и 2.7 раздела 2 настоящего Регламента;
- осмотр объекта капитального строительства.

В ходе осмотра построенного, реконструированного объекта капитального строительства осуществляется проверка:

- соответствия такого объекта требованиям, указанным в разрешении на строительство, требованиям к строительству, реконструкции объекта капитального строительства, установленным на дату выдачи представленного для получения разрешения на строительство градостроительного плана земельного участка, или в случае строительства, реконструкции линейного объекта требованиям проекта планировки территории и проекта межевания территории (за исключением случаев, при которых для строительства, реконструкции линейного объекта не требуется подготовка документации по планировке территории), требованиям, установленным проектом планировки территории, в случае выдачи разрешения на ввод в эксплуатацию линейного объекта, для размещения которого не требуется образование земельного участка;
- соответствия такого объекта разрешенному использованию земельного участка;
- соответствия ограничениям, установленным в соответствии с земельным и иным законодательством Российской Федерации;
- соответствия требованиям проектной документации, в том числе требованиям энергетической эффективности и требованиям оснащенности объекта капитального строительства приборами учета используемых энергетических ресурсов.

В случае если при строительстве, реконструкции объекта капитального строительства осуществляется государственный строительный надзор в соответствии с частью 1 статьи 54 Градостроительного кодекса Российской Федерации, осмотр такого объекта органом, выдавшим разрешение на строительство, не проводится.

Срок выполнения административной процедуры не должен составлять более одного рабочего дня со дня получения документов, запрошенных в рамках межведомственного взаимодействия; в случае отсутствия необходимости запроса документов в рамках межведомственного взаимодействия срок прохождения административной процедуры составляет не более трех рабочих дней со дня получения Администрацией заявления о предоставлении муниципальной услуги.

Результатом административной процедуры является наличие проверенного на соответствие установленным требованиям пакета документов, необходимого для подготовки результата предоставления муниципальной услуги.

3.6. Основанием для начала административной процедуры по подготовке и выдаче разрешения на ввод объекта в эксплуатацию либо отказа в выдаче такого разрешения является наличие полного пакета документов, направленного заявителем для получения разрешения на ввод объекта в эксплуатацию.

По итогам рассмотрения документов специалист Управления осуществляет подготовку проекта разрешения на ввод объекта в эксплуатацию либо проекта письма об отказе в выдаче такого разрешения.

Начальник Управления подписывает два экземпляра разрешения на ввод объекта в эксплуатацию или письмо об отказе в выдаче такого разрешения с указанием оснований отказа. Подписанные документы регистрируются специалистом Управления. Один экземпляр документа остается в Управлении, один экземпляр выдается (направляется по почте) заявителю. Письмо об отказе в выдаче разрешения на ввод объекта в эксплуатацию может быть подписано заместителем начальника Управления в случае делегирования ему права такой подписи.

Специалист Управления уведомляет заявителя любым доступным способом связи (с помощью факсимильной связи или по телефону) о подготовленном ему разрешении на ввод объекта в эксплуатацию либо письма об отказе в выдаче такого разрешения в день регистрации разрешения или письма.

Разрешение на ввод объекта в эксплуатацию либо письмо об отказе в выдаче такого разрешения выдается заявителю (уполномоченному представителю заявителя) либо направляется почтовым отправлением с уведом-

лением о вручении в адрес заявителя по согласованию с ним либо выдается в форме электронного документа, подписанного электронной подписью, в случае, если это указано в заявлении о предоставлении муниципальной услуги, кроме случаев выдачи результата предоставления муниципальной услуги через МФЦ.

Факт получения разрешения на ввод объекта в эксплуатацию фиксируется в документе учета выданных разрешений на ввод объекта в эксплуатацию.

В случае получения результата предоставления муниципальной услуги по выбору заявителя в форме электронного документа результат муниципальной услуги предоставляется в виде электронного документа, подписанного усиленной квалифицированной электронной подписью.

Срок выполнения административной процедуры составляет один рабочий день.

Результатом административной процедуры является факт направления информации заявителю о результате предоставления муниципальной услуги.

3.6.1. Разрешение на ввод объектов в эксплуатацию, внесение изменений в разрешение на ввод объекта в эксплуатацию, в том числе в отношении этапов строительства, реконструкции объекта капитального строительства, в случаях, предусмотренных частью 12 статьи 51 и частью 3.3 статьи 52 Градостроительного кодекса Российской Федерации, изготавливается в двух экземплярах, один из которых выдается заявителю, второй хранится в Администрации.

3.6.2. Результат предоставления муниципальной услуги (его копия или сведения, содержащиеся в нем), предусмотренный подпунктами «а» и «в» пункта 2.3 раздела 2 настоящего Регламента:

а) в течение пяти рабочих дней со дня его направления заявителю подлежит направлению (в том числе с использованием единой системы межведомственного электронного взаимодействия и подключаемых к ней региональных систем межведомственного электронного взаимодействия) в министерство строительства Приморского края;

б) в срок не позднее пяти рабочих дней с даты его принятия подлежит направлению в Управление Росреестра по Приморскому краю;

г) в течение трех рабочих дней после выдачи его заявителю в отношении объекта капитального строительства жилого назначения подлежит размещению в единой информационной системе жилищного строительства.

3.7. Порядок исправления допущенных опечаток и ошибок в выданных в результате предоставления муниципальной услуги документах.

Порядок исправления допущенных опечаток и ошибок в разрешении на ввод объекта в эксплуатацию.

Заявитель вправе обратиться в Администрацию с заявлением об исправлении допущенных опечаток и ошибок в разрешении на ввод объекта в эксплуатацию (далее - заявление об исправлении допущенных опечаток и ошибок) по форме согласно приложению № 4 к настоящему Регламенту.

В случае подтверждения наличия допущенных опечаток, ошибок в разрешении на ввод объекта в эксплуатацию Администрация вносит исправления в ранее выданное разрешение на ввод объекта в эксплуатацию. Дата и номер выданного разрешения на ввод объекта в эксплуатацию не изменяются, а в соответствующей графе формы разрешения на ввод объекта в эксплуатацию указывается основание для внесения исправлений (реквизиты заявления об исправлении допущенных опечаток и ошибок и ссылка на соответствующую норму Градостроительного кодекса Российской Федерации) и дата внесения исправлений.

Разрешение на ввод объекта в эксплуатацию с внесенными исправлениями допущенных опечаток и ошибок либо решение об отказе во внесении исправлений в разрешение на ввод объекта в эксплуатацию направляется способом, указанным в заявлении об исправлении допущенных опечаток и ошибок, в течение пяти рабочих дней с даты поступления заявления об исправлении допущенных опечаток и ошибок.

3.8. Исчерпывающий перечень оснований для отказа в исправлении допущенных опечаток и ошибок в разрешении на ввод объекта в эксплуатацию:

а) несоответствие заявителя кругу лиц, указанных в пункте 1 раздела 1 настоящего Регламента;

б) отсутствие факта допущения опечаток и ошибок в разрешении на ввод объекта в эксплуатацию.

3.9. Перечень административных процедур (действий) при предоставлении муниципальной услуги в электронной форме:

- направление в Администрацию заявления и документов, необходимых для предоставления муниципальной услуги в соответствии с пунктом 2.6 раздела 2 настоящего Регламента, в электронной форме;

- выполнение административных процедур (действий), предусмотренных настоящим Регламентом в рамках предоставления муниципальной услуги, исключая административные действия, предусматривающие обращение заявителя непосредственно в Администрацию и, соответственно, получение результата предоставления муниципальной услуги непосредственно в Администрации;

- получение результата предоставления муниципальной услуги в электронной форме.

3.10. Предоставление муниципальной услуги возможно в электронной форме через Единый портал и (или) через Региональный портал в соответствии с действующим законодательством Российской Федерации.

При обращении за муниципальной услугой в электронной форме заявитель (уполномоченный представитель) должен иметь подтвержденную учетную запись в федеральной государственной информационной системе «Единая система идентификации и аутентификации в инфраструктуре, обеспечивающей информационно-технологическое взаимодействие информационных систем, используемых для предоставления государственных и муниципальных услуг в электронной форме».

При обращении за предоставлением муниципальной услуги в электронной форме заявитель (уполномоченный представитель) организует создание электронных копий (электронных образов) документов, указанных в пункте 2.6 раздела 2 настоящего Регламента, и прилагает их к заявлению либо прилагает к заявлению электронные документы, изготовленные в соответствии с действующим законодательством Российской Федерации для удостоверения их равнозначности документам на бумажном носителе, указанным в пункте 2.6 раздела 2 настоящего Регламента.

Заявитель (уполномоченный представитель) вправе по собственной инициативе организовать создание электронных копий (электронных образов) документов, указанных в пункте 2.7 раздела 2 настоящего Регламента, и приложить их к заявлению либо приложить к заявлению электронные документы, изготовленные в соответствии с действующим законодательством Российской Федерации для удостоверения их равнозначности документам на бумажном носителе, указанным в пункте 2.7 раздела 2 настоящего Регламента.

При направлении заявителем (уполномоченным представителем) заявления и прилагаемых к нему документов в электронной форме используется простая электронная подпись или усиленная квалифицированная электронная подпись в соответствии с законодательством Российской Федерации.

При обращении за предоставлением муниципальной услуги в электронной форме заявитель (уполномоченный представитель) в течение двух рабочих дней после направления заявления и документов, предусмотренных в пункте 2.6 раздела 2 настоящего Регламента, представляет специалисту оригиналы направленных документов или их копии, заверенные в установленном действующим законодательством Российской Федерации порядке, для сличения с приложенными к заявлению электронными копиями (электронными образами) документов, предусмотренных в пункте 2.6 раздела 2 настоящего Регламента.

Заявитель (уполномоченный представитель) вправе по собственной инициативе в течение 2 рабочих дней после направления заявления и документов, предусмотренных в пункте 2.7 раздела 2 настоящего Регламента, представить специалисту оригиналы направленных документов или их копии, заверенные в установленном действующим законодательством Российской Федерации порядке, для сличения с приложенными к заявлению электронными копиями (электронными образами) документов, предусмотренных в пункте 2.7 раздела 2 настоящего Регламента.

При направлении электронных документов, изготовленных в соответствии с действующим законодательством Российской Федерации для удостоверения их равнозначности документам на бумажном носителе, предусмотренным в пунктах 2.6, 2.7 раздела 2 настоящего Регламента, предоставление оригиналов документов для сличения не требуется.

Регистрация заявления осуществляется в порядке, указанном в пункте 3.2 настоящего Регламента.

После направления заявления в электронной форме заявитель (уполномоченный представитель) в личном кабинете в Едином портале и (или) Региональном портале может осуществлять мониторинг хода предоставления муниципальной услуги, а также получать сведения об истории обращений за получением муниципальной услуги.

Независимо от формы подачи заявления результат муниципальной услуги может быть получен заявителем в форме:

- документа на бумажном носителе по почтовому адресу, указанному в заявлении;

- документа на бумажном носителе лично в Управлении.

При предоставлении муниципальной услуги в электронной форме результат муниципальной услуги в соответствии с законодательством Российской Федерации может быть получен заявителем (уполномоченным представителем) в форме электронного документа, подписанного уполномоченным должностным лицом с использованием усиленной квалифицированной электронной подписи, через Единый портал и (или) Региональный портал.

3.11. МФЦ осуществляет следующие административные процедуры:

а) информирование (консультация) по порядку предоставления муниципальной услуги;

б) прием и регистрация заявления и документов от заявителя для получения муниципальной услуги;

в) составление и выдача заявителю документов на бумажном носителе, подтверждающих содержание электронных документов, направленных в МФЦ по результатам предоставления муниципальной услуги.

3.12. Административную процедуру по информированию (консультации) по порядку предоставления муниципальной услуги осуществляет работник МФЦ. Работник МФЦ обеспечивает информационную поддержку заявителя при личном обращении заявителя в МФЦ, в организации, привлекаемые к реализации функций МФЦ (далее - привлекаемые организации), или при обращении в центр телефонного обслуживания МФЦ по следующим вопросам:

а) срок предоставления муниципальной услуги;

б) размеры государственной пошлины и иных платежей, уплачиваемых заявителем при получении муниципальной услуги, порядок их уплаты;

в) информация о дополнительных (сопутствующих) услугах, а также об услугах, необходимых и обязательных для предоставления муниципальной услуги, размерах и порядке их оплаты;

г) порядок обжалования действий (бездействия) Администрации, должностных лиц Администрации, муниципальных служащих Администрации, а также решений Администрации, МФЦ, работников МФЦ;

д) информация о предусмотренной законодательством Российской Федерации ответственности должностных лиц Администрации, муниципальных служащих Администрации, работников МФЦ, работников привлекаемых организаций за нарушение порядка предоставления муниципальной услуги;

е) информация о порядке возмещения вреда, причиненного заявителю в результате ненадлежащего исполнения либо неисполнения должностными лицами Администрации, муниципальными служащими Администрации, работниками МФЦ, работниками привлекаемых организаций обязанностей, предусмотренных действующим законодательством Российской Федерации;

ж) режим работы и адреса иных МФЦ и привлекаемых организаций, находящихся на территории Приморского края;

з) иная информация, необходимая для получения муниципальной услуги, за исключением вопросов, предполагающих правовую экспертизу пакета документов или правовую оценку обращения.

3.13. Административную процедуру по приему и регистрации заявления и документов осуществляет работник МФЦ, ответственный за прием и регистрацию заявления и документов (далее - работник приема МФЦ).

3.14. При личном обращении заявителя за предоставлением муниципальной услуги работник приема МФЦ, принимающий заявление и необходимые документы, должен удостовериться в личности заявителя. Работник приема МФЦ проверяет документы, представленные заявителем, на полноту и соответствие требованиям, установленным настоящим Регламентом:

а) в случае наличия оснований для отказа в рассмотрении заявления с приложенными документами, определенных в пункте 2.16 раздела 2 настоящего Регламента, уведомляет заявителя о возможности получения отказа в предоставлении муниципальной услуги;

б) если заявитель настаивает на приеме документов, работник приема МФЦ делает в расписке отметку «принято по требованию».

3.15. Работник приема МФЦ создает и регистрирует заявление в электронном виде с использованием автоматизированной информационной системы МФЦ (далее - АИС МФЦ).

Работник приема МФЦ формирует и распечатывает 1 (один) экземпляр заявления в случае отсутствия такого у заявителя в соответствии с требованиями настоящего Регламента, содержащего в том числе отметку (штамп) с указанием наименования МФЦ, где оно было принято, даты регистрации в АИС МФЦ, своей должности, Ф.И.О., и предлагает заявителю самостоятельно проверить информацию, указанную в заявлении, и расписаться.

3.16. Работник приема МФЦ формирует и распечатывает 1 (один) экземпляр расписки о приеме документов, содержащей перечень представленных заявителем документов, с указанием формы их предоставления (оригинал или копия), количества экземпляров и даты их предоставления, подписывает, предлагает самостоятельно проверить информацию, указанную в расписке, и расписаться, после чего создает электронные образы подписанного заявления, представленных заявителем документов (сканирует документы в форме, которой они были представлены заявителем в соответствии с требованиями настоящего Регламента) и расписки, подписанной заявителем. Заявление, документы, представленные заявителем, и расписка после сканирования возвращаются заявителю.

3.17. Принятые у заявителя документы, заявление и расписка передаются в электронном виде в Администрацию по защищенным каналам связи.

Не подлежат сканированию и передаются на бумажных носителях в Администрацию документы, размер которых превышает размер листа формата А4.

3.18. Осуществление административной процедуры по составлению и выдаче заявителю документов на бумажном носителе, подтверждающих содержание электронных документов, направленных в МФЦ по результатам предоставления муниципальной услуги, осуществляет работник МФЦ, ответственный за выдачу результата предоставления муниципальной услуги (далее - уполномоченный работник МФЦ).

3.19. При личном обращении заявителя за получением результата муниципальной услуги уполномоченный работник МФЦ должен удостовериться в личности заявителя.

3.20. Уполномоченный работник МФЦ осуществляет составление, заверение и выдачу документов на бумажных носителях, подтверждающих содержание электронных документов, при этом уполномоченный работник МФЦ при подготовке экземпляра электронного документа на бумажном носителе, направленного по результатам предоставления муниципальной услуги, обеспечивает:

а) проверку действительности электронной подписи должностного лица Администрации, подписавшего электронный документ, полученный МФЦ по результатам предоставления муниципальной услуги;

б) изготовление, заверение экземпляра электронного документа на бумажном носителе с использованием печати МФЦ (в предусмотренных нормативными правовыми актами Российской Федерации случаях - печати с изображением Государственного герба Российской Федерации);

в) учет выдачи экземпляров электронных документов на бумажном носителе.

3.21. Уполномоченный работник МФЦ передает документы, являющиеся результатом предоставления муниципальной услуги, заявителю и предлагает ознакомиться с ними.

4. Формы контроля за исполнением Регламента, Порядок осуществления текущего контроля за соблюдением и исполнением ответственными должностными лицами положений Регламента и иных нормативных правовых актов, устанавливающих требования к предоставлению муниципальной услуги, а также принятием ими решений

4.1. Контроль соблюдения последовательности действий специалистами Администрации, определенных административными процедурами по предоставлению муниципальной услуги, исполнения настоящего Регламента осуществляется главой города Владивостока, заместителем главы Администрации, курирующим Управление, начальником Управления.

4.2. Проверки полноты и качества предоставления муниципальной услуги могут быть плановыми и внеплановыми.

Периодичность осуществления плановых проверок устанавливается главой города (иным уполномоченным лицом).

Внеплановые проверки проводятся в случаях обращения заявителей с жалобами на нарушение их прав и законных интересов, решения, действия (бездействие) должностных лиц Администрации при предоставлении муниципальной услуги.

По результатам проведенных проверок в случае выявления нарушений принимаются меры в соответствии с законодательством Российской Федерации.

4.3. Руководитель подразделения МФЦ осуществляет контроль за:

- надлежащим исполнением настоящего Регламента сотрудниками подразделения МФЦ;

- полнотой принимаемых специалистами МФЦ от заявителя документов и качеством оформленных документов для передачи их в Администрацию;

- своевременностью и полнотой передачи в Администрацию принятых от заявителя документов;

- своевременностью и полнотой доведения до заявителя принятых от управления информации и документов, являющихся результатом решения о предоставлении муниципальной услуги, принятого в соответствии с настоящим Регламентом;

- обеспечением сохранности принятых от заявителя документов и соблюдением сотрудниками подразделения МФЦ особенностей по сбору и обработке персональных данных заявителя.

Специалисты подразделения МФЦ несут ответственность за качество приема комплекта документов у заявителя в случае, если несоответствие представленных документов, указанных в Регламенте, явилось основанием для отказа заявителю в предоставлении муниципальной услуги, а также за своевременность информирования заявителя о результате предоставления муниципальной услуги.

4.4. Должностные лица Администрации, участвующие в предоставлении муниципальной услуги, несут ответственность за нарушения при исполнении административных процедур, в том числе несоблюдение сроков, установленных настоящим Регламентом.

4.5. Ответственность должностных лиц Администрации закрепляется в их должностных инструкциях в соответствии с требованиями действующего законодательства Российской Федерации.

5. Досудебное (внесудебное) обжалование решений и действий (бездействия) Администрации, МФЦ, а также их должностных лиц, муниципальных служащих

5.1. Заявитель имеет право на обжалование действий (бездействия) Администрации, МФЦ, а также их должностных лиц или муниципальных служащих в досудебном (внесудебном) порядке. Досудебный (внесудебный) порядок обжалования действий (бездействия) Администрации, МФЦ, а также их должностных лиц, или муниципальных служащих включает в себя подачу жалобы.

Жалоба подается в письменной форме на бумажном носителе или в электронной форме.

Жалоба должна содержать:

Наименование органа, предоставляющего муниципальную услугу.

Фамилию, имя, отчество (последнее - при наличии), сведения о месте жительства заявителя - физического лица либо наименование, сведения о месте нахождения заявителя - юридического лица, а также номер (номера) контактного телефона, адрес (адреса) электронной почты (при наличии) и почтовый адрес, по которым должен быть направлен ответ заявителю.

Сведения об обжалуемых решениях и действиях (бездействиях) Администрации, МФЦ, а также их должностных лиц, или муниципальных служащих.

Доводы, на основании которых заявитель не согласен с решением и действием (бездействием) Администрации, МФЦ, а также их должностных лиц, или муниципальных служащих.

5.2. Жалобы на решения и действия (бездействие) начальника Управления (иного уполномоченного лица) либо Администрации, подаются в вышестоящий орган (при его наличии) либо в случае его отсутствия рассматриваются непосредственно главой города Владивостока (иным уполномоченным лицом), либо Администрации.

Жалобы на решения и действия (бездействие) работника МФЦ подаются руководителю МФЦ.

Жалобы на решения и действия (бездействие) МФЦ, его руководителя подаются в департамент информатизации и телекоммуникаций Приморского края или должностному лицу, уполномоченному нормативным правовым актом Приморского края.

При поступлении жалобы на решения и действия (бездействие) Администрации, должностных лиц Администрации, муниципальных служащих через МФЦ, МФЦ обеспечивает ее передачу в Администрацию в порядке и сроки, которые установлены соглашением о взаимодействии между МФЦ и Администрацией, но не позднее следующего рабочего дня со дня поступления жалобы.

В случае если рассмотрение поданной заявителем жалобы не входит в компетенцию Администрации, в течение 3-х рабочих дней со дня ее регистрации, направляет жалобу в уполномоченный на ее рассмотрение орган и в письменной форме информирует заявителя о перенаправлении жалобы.

В случае установления в ходе или по результатам рассмотрения жалобы признаков состава административного правонарушения, предусмотренного статьей 5.63 Кодекса Российской Федерации об административных правонарушениях, или признаков состава преступления Администрация незамедлительно направляет имеющиеся материалы, содержащие признаки состава административного правонарушения или преступления, в органы прокуратуры.

5.3. Информирование о порядке подачи и рассмотрения жалобы осуществляется:

- при личном обращении заявителя непосредственно в Администрацию;

- при личном обращении заявителя в МФЦ, информация о которых размещена в информационно-телекоммуникационной сети Интернет на официальном сайте www.mfc-25.ru, в случае, если муниципальная услуга предоставляется МФЦ или с его участием в соответствии с соглашением о взаимодействии между МФЦ и Администрацией;

- с использованием средств телефонной, почтовой связи;

- на официальном сайте Администрации;

- с использованием Единого портала и (или) Регионального портала.

5.4. Порядок досудебного (внесудебного) обжалования решений и действий (бездействия) органа, предоставляющего муниципальную услугу, а также его должностных лиц регулируется Федеральным законом от 27.07.2010 № 210-ФЗ «Об организации предоставления государственных и муниципальных услуг».

5.5. Информация, указанная в данном разделе, размещена на Едином портале и (или) Региональном портале.

5.6. Заявитель вправе оспорить в судебном порядке решение об отказе в выдаче разрешения на ввод объекта капитального строительства в эксплуатацию.

Начальник управления градостроительства
администрации города Владивостока Д.С. Трифонов

Приложение № 1 к административному регламенту предоставления администрацией города Владивостока муниципальной услуги «Выдача разрешения на ввод объекта в эксплуатацию»

Заявление о выдаче разрешения на ввод объекта в эксплуатацию

« » 20__ г.

Администрация города Владивостока

(наименование органа местного самоуправления, уполномоченного на выдачу разрешения на ввод объекта в эксплуатацию)

В соответствии со статьей 55 Градостроительного кодекса Российской Федерации прошу выдать разрешение на ввод объекта в эксплуатацию.

1. Сведения о застройщике

1.1.	Сведения о физическом лице, в случае если застройщиком является физическое лицо:	
1.1.1.	Фамилия, имя, отчество (при наличии)	
1.1.2.	Реквизиты документа, удостоверяющего личность (не указываются в случае, если застройщик является индивидуальным предпринимателем)	
1.1.3.	Основной государственный регистрационный номер индивидуального предпринимателя	
1.2.	Сведения о юридическом лице:	
1.2.1.	Полное наименование	
1.2.2.	Основной государственный регистрационный номер	
1.2.3.	Идентификационный номер налогоплательщика – юридического лица	

2. Сведения об объекте

2.1.	Наименование объекта капитального строительства (этапа) в соответствии с проектной документацией (указывается наименование объекта капитального строительства в соответствии с утвержденной застройщиком или заказчиком проектной документацией)	
2.2.	Адрес (местоположение) объекта: (указывается адрес объекта капитального строительства, а при наличии – адрес объекта капитального строительства в соответствии с государственным адресным реестром с указанием реквизитов документов о присвоении, об изменении адреса; для линейных объектов – указывается описание местоположения в виде наименований субъекта Российской Федерации и муниципального образования)	

3. Сведения о земельном участке

3.1.	Кадастровый номер земельного участка (земельных участков), в пределах которого (которых) расположен объект капитального строительства (заполнение не обязательно при выдаче разрешения на ввод линейного объекта)	
------	---	--

4. Сведения о разрешении на строительство

№	Орган (организация), выдавший (-ая) разрешение на строительство	Номер документа	Дата документа

5. Сведения о ранее выданных разрешениях на ввод объекта в эксплуатацию в отношении этапа строительства, реконструкции объекта капитального строительства (при наличии) (указывается в случае, предусмотренном частью 3.5 статьи 55 Градостроительного кодекса Российской Федерации)

№	Орган (организация), выдавший (-ая) разрешение на строительство	Номер документа	Дата документа

При этом сообщаю, что ввод объекта в эксплуатацию будет осуществляться на основании следующих документов:

№	Наименование документа	Номер документа	Дата документа

1.	Градостроительный план земельного участка или в случае строительства линейного объекта реквизиты проекта планировки и проекта межевания территории (за исключением случаев, при которых для строительства, реконструкции линейного объекта не требуется подготовка документации по планировке территории), реквизиты проекта планировки территории в случае выдачи разрешения на строительство линейного объекта, для размещения которого не требуется образование земельного участка		
2.	Заключение органа государственного строительного надзора о соответствии построенного, реконструированного объекта капитального строительства требованиям проектной документации (включая проектную документацию, в которой учтены изменения, внесенные в соответствии с частями 38 и 39 статьи 49 Градостроительного кодекса Российской Федерации) (указывается в случае, если предусмотрено осуществление государственного строительного надзора в соответствии с частью 1 статьи 54 Градостроительного кодекса Российской Федерации)		
3.	Заключение уполномоченного на осуществление федерального государственного экологического надзора федерального органа исполнительной власти (указывается в случаях, предусмотренных частью 7 статьи 54 Градостроительного кодекса Российской Федерации)		

Согласие на осуществление государственной регистрации права в соответствии с частью 3.6 статьи 55 Градостроительного кодекса Российской Федерации: _____

Сведения об уплате государственной пошлины на осуществление государственной регистрации права: _____

Приложение: _____

Номер телефона и адрес электронной почты для связи с застройщиком, иным лицом (иными лицами) в случае, если строительство или реконструкция здания, сооружения осуществлялись с привлечением средств иных лиц: _____

Результат предоставления муниципальной услуги прошу: _____
(указать способ получения документа)

направить в форме электронного документа в личный кабинет в федеральной государственной информационной системе «Единый портал государственных и муниципальных услуг (функций)» на Региональном портале государственных и муниципальных услуг Приморского края	
выдать на бумажном носителе при личном обращении в администрации города Владивостока либо в многофункциональный центр предоставления государственных и муниципальных услуг, расположенный по адресу: _____	
направить на бумажном носителе на почтовый адрес: _____	
направить в форме электронного документа в личный кабинет в единой информационной системе жилищного строительства	

(подпись) _____ (фамилия, имя, отчество (при наличии))

Начальник управления градостроительства
администрации города Владивостока Д.С. Трифонов

Приложение № 2 к административному регламенту предоставления администрацией города Владивостока муниципальной услуги «Выдача разрешения на ввод объекта в эксплуатацию»

Заявление о выдаче дубликата разрешения на ввод объекта в эксплуатацию

« » 20__ г.

Администрация города Владивостока

(наименование органа местного самоуправления, уполномоченного на выдачу разрешения на ввод объекта в эксплуатацию)

Прошу выдать дубликат разрешения на ввод объекта в эксплуатацию.

1. Сведения о застройщике

1.1.	Сведения о физическом лице, в случае если застройщиком является физическое лицо:	
1.1.1.	Фамилия, имя, отчество (при наличии)	
1.1.2.	Реквизиты документа, удостоверяющего личность (не указываются в случае, если застройщик является индивидуальным предпринимателем)	
1.1.3.	Основной государственный регистрационный номер индивидуального предпринимателя	
1.2.	Сведения о юридическом лице:	
1.2.1.	Полное наименование	
1.2.2.	Основной государственный регистрационный номер	
1.2.3.	Идентификационный номер налогоплательщика – юридического лица	

2. Сведения о выданном разрешении на ввод объекта в эксплуатацию

№	Орган (организация), выдавший (-ая) разрешение на строительство	Номер документа	Дата документа

Приложение: _____

Номер телефона и адрес электронной почты для связи: _____

Результат предоставления муниципальной услуги прошу: _____
(указать способ получения документа)

направить в форме электронного документа в личный кабинет в федеральной государственной информационной системе «Единый портал государственных и муниципальных услуг (функций)» на Региональном портале государственных и муниципальных услуг Приморского края	
выдать на бумажном носителе при личном обращении в администрации города Владивостока либо в многофункциональный центр предоставления государственных и муниципальных услуг, расположенный по адресу: _____	
направить на бумажном носителе на почтовый адрес: _____	
направить в форме электронного документа в личный кабинет в единой информационной системе жилищного строительства	

(подпись) _____ (фамилия, имя, отчество (при наличии))

Начальник управления градостроительства
администрации города Владивостока Д.С. Трифонов

Приложение № 3 к административному регламенту предоставления администрацией города Владивостока муниципальной услуги «Выдача разрешения на ввод объекта в эксплуатацию»

Заявление об оставлении заявления о выдаче разрешения на ввод объекта в эксплуатацию без рассмотрения

« » 20__ г.

Администрация города Владивостока

(наименование органа местного самоуправления, уполномоченного на выдачу разрешения на ввод объекта в эксплуатацию)

Прошу оставить заявление о выдаче разрешения на ввод объекта в эксплуатацию от _____ № _____ без рассмотрения.

Сведения о застройщике

1.1.	Сведения о физическом лице, в случае если застройщиком является физическое лицо:	
1.1.1.	Фамилия, имя, отчество (при наличии)	
1.1.2.	Реквизиты документа, удостоверяющего личность (не указываются в случае, если застройщик является индивидуальным предпринимателем)	
1.1.3.	Основной государственный регистрационный номер индивидуального предпринимателя	
1.2.	Сведения о юридическом лице:	
1.2.1.	Полное наименование	
1.2.2.	Основной государственный регистрационный номер	
1.2.3.	Идентификационный номер налогоплательщика – юридического лица	

Приложение:

Номер телефона и адрес электронной почты для связи: _____

Результат предоставления муниципальной услуги прошу:
(указать способ получения документа)

направить в форме электронного документа в личный кабинет в федеральной государственной информационной системе «Единый портал государственных и муниципальных услуг (функций)»/ на Региональном портале государственных и муниципальных услуг Приморского края	
выдать на бумажном носителе при личном обращении в администрации города Владивостока либо в многофункциональный центр предоставления государственных и муниципальных услуг, расположенный по адресу: _____	
направить на бумажном носителе на почтовый адрес: _____	
направить в форме электронного документа в личный кабинет в единой информационной системе жилищного строительства	

(подпись)

(фамилия, имя, отчество (при наличии))

Начальник управления градостроительства
администрации города Владивостока Д.С. Трифонов

Приложение № 4 к административному регламенту предоставления администрацией города Владивостока муниципальной услуги «Выдача разрешения на ввод объекта в эксплуатацию»

Заявление об исправлении допущенных опечаток и ошибок в разрешении на ввод объекта в эксплуатацию

«__» _____ 20__ г.

Администрация города Владивостока

(наименование органа местного самоуправления, уполномоченного на выдачу разрешения на ввод объекта в эксплуатацию)

Прошу исправить допущенную опечатку/ошибку в разрешении на ввод объекта в эксплуатацию.

1.1.	Сведения о физическом лице, в случае если застройщиком является физическое лицо:	
1.1.1.	Фамилия, имя, отчество (при наличии)	
1.1.2.	Реквизиты документа, удостоверяющего личность (не указываются в случае, если застройщик является индивидуальным предпринимателем)	
1.1.3.	Основной государственный регистрационный номер индивидуального предпринимателя	
1.2.	Сведения о юридическом лице:	
1.2.1.	Полное наименование	
1.2.2.	Основной государственный регистрационный номер	
1.2.3.	Идентификационный номер налогоплательщика – юридического лица	

2. Сведения о выданном разрешении на ввод объекта в эксплуатацию, содержащем опечатку/ ошибку

№	Орган (организация), выдавший (-ая) разрешение на строительство	Номер документа	Дата документа

3. Обоснование для внесения исправлений в разрешении на ввод объекта в эксплуатацию

3.1.	Данные (сведения), указанные в разрешении на ввод объекта в эксплуатацию	Данные (сведения), которые необходимо указать в разрешении на ввод объекта в эксплуатацию	Обоснование с указанием реквизита (-ов) документа (-ов), документации, на основании которых принималось решение о выдаче разрешения на ввод объекта в эксплуатацию
------	--	---	--

Приложение:

Номер телефона и адрес электронной почты для связи: _____

Результат предоставления муниципальной услуги прошу:
(указать способ получения документа)

направить в форме электронного документа в личный кабинет в федеральной государственной информационной системе «Единый портал государственных и муниципальных услуг (функций)»/ на Региональном портале государственных и муниципальных услуг Приморского края	
выдать на бумажном носителе при личном обращении в администрации города Владивостока либо в многофункциональный центр предоставления государственных и муниципальных услуг, расположенный по адресу: _____	
направить на бумажном носителе на почтовый адрес: _____	
направить в форме электронного документа в личный кабинет в единой информационной системе жилищного строительства	

(подпись)

(фамилия, имя, отчество (при наличии))

Начальник управления градостроительства
администрации города Владивостока Д.С. Трифонов

Информационные сообщения

Оповещение о начале общественного обсуждения по схеме расположения земельного участка на кадастровом плане территории, на котором расположены многоквартирный дом и иные входящие в состав такого дома объекты недвижимого имущества, по адресу: Приморский край, г. Владивосток, ул. Пушкинская, д. 25д

Администрация города Владивостока информирует о проведении общественного обсуждения по схеме расположения земельного участка на кадастровом плане территории, на котором расположены многоквартирный дом и иные входящие в состав такого дома объекты недвижимого имущества, по адресу: Приморский край, г. Владивосток, ул. Пушкинская, д. 25д.

Проект, выносимый на общественное обсуждение, - проект схемы расположения земельного участка на кадастровом плане территории, на котором расположены многоквартирный дом и иные входящие в состав такого дома объекты недвижимого имущества, по адресу: Приморский край, г. Владивосток, ул. Пологая, д. 32 (далее – Проект схемы расположения земельного участка).

Проект схемы расположения земельного участка на кадастровом плане территории и информационные материалы к ней в соответствии с порядком, установленным Градостроительным кодексом РФ, будут размещены на официальном сайте администрации города Владивостока www.vlc.ru 08.11.2022 в разделе «Общественное обсуждение».

Перечень информационных материалов к Проекту схемы расположения земельного участка на кадастровом плане территории включает в себя:

- схема расположения земельного участка на кадастровом плане территории, на котором расположены многоквартирный дом и иные входящие в состав такого дома объекты недвижимого имущества;
- координаты расположения земельного участка или земельных участков на кадастровом плане территории.

Общественное обсуждение по схеме расположения земельного участка на кадастровом плане территории, на котором расположены многоквартирный дом и иные входящие в состав такого дома объекты недвижимого имущества, по адресу: Приморский край, г. Владивосток, ул. Пушкинская, д. 25д проводится в соответствии с Федеральным законом Российской Федерации от 31.12.2021 № 478-ФЗ «О внесении изменений в отдельные законодательные акты Российской Федерации» в порядке, предусмотренном для утверждения проекта межевания территории, в соответствии с постановлением Администрации Приморского края от 25.08.2015 № 303-па «Об утверждении Порядка организации и проведения общественных обсуждений или публичных слушаний по вопросам градостроительной деятельности на территориях Владивостокского, Артемовского городских округов, Надеждинского, Шкотовского муниципальных районов Приморского края».

Срок проведения общественного обсуждения исчисляется со дня оповещения о начале проведения общественного обсуждения до дня опубликования заключения о результатах общественного обсуждения и составляет 20 дней.

Результатом общественного обсуждения будет являться опубликованное на официальном сайте администрации города Владивостока www.vlc.ru 22.11.2022 в разделе «Общественное обсуждение» заключение о результатах общественного обсуждения.

Ознакомление с проектом схемы расположения земельного участка на кадастровом плане территории в рамках процедуры «экспозиция» состоит на официальном сайте администрации города Владивостока www.vlc.ru в разделе управления градостроительства «Общественное обсуждение».

Экспозиция будет проводиться с 08.11.2022 по 14.11.2022.

Предложения и замечания, касающиеся схемы расположения земельного участка на кадастровом плане территории, на котором расположены многоквартирный дом и иные входящие в состав такого дома объекты недвижимого имущества, по адресу: Приморский край, г. Владивосток, ул. Пушкинская, д. 25д, вынесенной на общественное обсуждение, могут вноситься участниками общественного обсуждения с приложением документов для проведения идентификации (в случае отсутствия документов для проведения идентификации предложения не могут быть учтены в рамках общественного обсуждения), с 08.11.2022 по 14.11.2022:

а) посредством официального сайта администрации города Владивостока www.vlc.ru в разделе управления градостроительства «Общественное обсуждение» путем заполнения электронной формы «Подать обращение для участия в общественных обсуждениях или публичных слушаниях по вопросам градостроительной деятельности»;

б) в письменной форме или в форме электронного документа в адрес организатора общественного обсуждения - управления градостроительства администрации города Владивостока по почте: г. Владивосток, Океанский пр-т, д. 20;

в) в рабочие дни с 08.11.2022 по 14.11.2022 посредством записи в книге (журнале) учета посетителей экспозиции проекта.

В соответствии с пунктом 15 постановления № 303-па внести предложения могут участники общественных обсуждений, прошедшие идентификацию. Идентификация в случае внесения предложений посредством записи в книге (журнале) учета посетителей экспозиции проекта будет проводиться в помещении по адресу: г. Владивосток, ул. Западная, д. 15, каб. 706.

Экспозиция (ознакомление с Проектом схемы расположения земельного участка) будет проводиться с 08.11.2022 по 14.11.2022 по адресу: г. Владивосток, ул. Западная, д. 15, каб. 706.

В соответствии с Указом Президента Российской Федерации от 02.04.2020 № 239 «О мерах по обеспечению санитарно-эпидемиологического благополучия на территории Российской Федерации в связи с распространением новой коронавирусной инфекции (COVID-19)», постановлением Губернатора Приморского края от 18.03.2020 года № 21-пг «О мерах по предотвращению распространения на территории Приморского края новой коронавирусной инфекции (COVID-19)» в целях соблюдения мер по обеспечению санитарно-эпидемиологического благополучия на территории Владивостокского городского округа в период распространения новой коронавирусной инфекции (COVID-19) призываем Вас воздержаться от посещения экспозиции при наличии симптомов ОРВИ.

В здании управления градостроительства администрации города Владивостока по адресу: г. Владивосток, ул. Западная, д. 15, каб. 706 действует пропускной режим.

В целях соблюдения мер по обеспечению санитарно-эпидемиологического благополучия на территории Владивостокского городского округа в период распространения новой коронавирусной инфекции (COVID-19) ПОСЕЩЕНИЕ ЭКСПОЗИЦИИ ВОЗМОЖНО ТОЛЬКО ПО ПРЕДВАРИТЕЛЬНОЙ ЗАПИСИ ПО ТЕЛЕФОНУ: 8 (423) 2 52 76 26 (отдел публичных слушаний управления градостроительства администрации города Владивостока).

Ознакомление с Проектом схемы расположения земельного участка на кадастровом плане территории, вынесенным на общественное обсуждение, в рамках экспозиции будет осуществляться с соблюдением мер по предотвращению распространения на территории Приморского края новой коронавирусной инфекции (COVID-19) в порядке очереди согласно предварительной записи. Представители организатора общественного обсуждения в целях соблюдения санитарно-эпидемиологического законодательства проводят Вас с поста охраны в помещение по адресу: г. Владивосток, ул. Западная, д. 15, каб. 706 для участия в экспозиции проекта. Режим работы экспозиции: ежедневно с 08.11.2022 по 14.11.2022 (за исключением выходных дней) с 10:05 до 12:20.

При посещении экспозиции для внесения предложений по Проекту схемы расположения земельного участка на кадастровом плане территории в книгу (журнал) учета посетителей экспозиции проекта при себе необходимо иметь документы для идентификации.

Участниками общественного обсуждения могут являться граждане, постоянно проживающие на территории, в отношении которой подготовлена схема расположения земельного участка на кадастровом плане территории, на котором расположены многоквартирный дом и иные входящие в состав такого дома объекты недвижимого имущества, по адресу: Приморский край, г. Владивосток, ул. Пушкинская, д. 25д (только с отметкой в паспорте гражданина Российской Федерации о постоянной регистрации. Граждане без наличия постоянной регистрации не могут быть зарегистрированы в качестве участника и вносить свои предложения по Проекту схемы расположения земельного участка на кадастровом плане территории, вынесенной на общественное обсуждение), правообладатели находящихся в границах этой территории земельных участков и (или) расположенных на них объектов капитального строительства, а также правообладатели помещений, являющихся частью указанных объектов капитального строительства (прилагаются выписки из ЕГРН, подтверждающие право на земельные участки, объекты капитального строительства, помещения в них), схема расположения земельного участка на кадастровом плане территории, на котором расположены многоквартирный дом и иные входящие в состав такого дома объекты недвижимого имущества, координаты расположения земельного участка или земельных участков на кадастровом плане территории будут размещены на официальном сайте администрации города Владивостока www.vlc.ru 08.11.2022 в разделе «Общественное обсуждение».

Участники общественного обсуждения в целях идентификации представляют сведения о себе (фамилию, имя, отчество (при наличии), дату рождения, адрес места жительства (регистрации) - для физических лиц; наименование, основной государственный регистрационный номер, место нахождения и адрес - для юридических лиц) с приложением документов, подтверждающих такие сведения.

Участники общественного обсуждения, являющиеся правообладателями соответствующих земельных участков и (или) расположенных на них объектов капитального строительства и (или) помещений, являющихся частью указанных объектов капитального строительства, также представляют сведения соответственно о таких земельных участках, объектах капитального строительства, помещениях, являющихся частью указанных объектов капитального строительства, из Единого государственного реестра недвижимости и иные доку-

менты, устанавливающие или удостоверяющие их права на такие земельные участки, объекты капитального строительства, помещения, являющиеся частью указанных объектов капитального строительства.

Участники общественного обсуждения, не представившие вышеуказанные сведения, либо представившие недостоверные сведения, не подлежат идентификации (регистрации) в качестве участников общественного обсуждения. Документы необходимо прилагать к обращению в сканированной форме.

На основании вышеизложенного, для прохождения процедуры идентификации необходимо предоставить организатору общественного обсуждения следующие документы:

1. Если участником общественного обсуждения является гражданин Российской Федерации:
 - необходимо предоставить паспорт Российской Федерации с отметкой о постоянной регистрации по городу Владивостоку в границах схемы расположения земельного участка на кадастровом плане территории, на котором расположены многоквартирный дом и иные входящие в состав такого дома объекты недвижимого имущества, по адресу: Приморский край, г. Владивосток, Пушкинская, д. 25д;
 - если гражданин Российской Федерации участвует в общественном обсуждении как правообладатель объекта недвижимости, расположенного в границах схемы расположения земельного участка на кадастровом плане территории, на котором расположены многоквартирный дом и иные входящие в состав такого дома объекты недвижимого имущества, по адресу: Приморский край, г. Владивосток, Пушкинская, д. 25д, для идентификации необходимо предоставить выписку из ЕГРН в отношении данного объекта недвижимости, правообладателем которого является данный гражданин Российской Федерации и паспорт гражданина Российской Федерации.

2. Если участником общественного обсуждения является юридическое лицо/индивидуальный предприниматель:

- необходимо предоставить выписку из ЕГРН в отношении объекта недвижимости, расположенного в границах схемы расположения земельного участка на кадастровом плане территории, на котором расположены многоквартирный дом и иные входящие в состав такого дома объекты недвижимого имущества, по адресу: Приморский край, г. Владивосток, Пушкинская, д. 25д, правообладателем которого является данное юридическое лицо/индивидуальный предприниматель, а также выписку из ЕГРЮЛ/ЕГРИП в отношении юридического лица/индивидуального предпринимателя.

Разработчиком схемы расположения земельного участка на кадастровом плане территории, на котором расположены многоквартирный дом и иные входящие в состав такого дома объекты недвижимого имущества, по адресу: Приморский край, г. Владивосток, Пушкинская, д. 25д, является муниципальное казенное учреждение «Комплексное развитие земель и недвижимости города Владивостока».

По вопросам образования и постановки на государственный кадастровый учет земельного участка под многоквартирным домом, вынесенного на общественное обсуждение, Вы можете обратиться по телефону 8(423)2-659-243 в отдел по управлению и распоряжению земельными участками, государственная собственность на которые не разграничена Управления муниципальной собственности г. Владивостока.

По вопросам проведения процедуры общественного обсуждения Вы можете обратиться по телефону 8(423)252-76-26 в отдел публичных слушаний управления градостроительства администрации города Владивостока.

Оповещение о начале общественного обсуждения по схеме расположения земельного участка на кадастровом плане территории, на котором расположены многоквартирный дом и иные входящие в состав такого дома объекты недвижимого имущества, по адресу: Приморский край, г. Владивосток, о. Попова, ул. Новая, д. 13

Администрация города Владивостока информирует о проведении общественного обсуждения по схеме расположения земельного участка на кадастровом плане территории, на котором расположены многоквартирный дом и иные входящие в состав такого дома объекты недвижимого имущества, по адресу: Приморский край, г. Владивосток, о. Попова, ул. Новая, д. 13.

Проект, выносимый на общественное обсуждение, - проект схемы расположения земельного участка на кадастровом плане территории, на котором расположены многоквартирный дом и иные входящие в состав такого дома объекты недвижимого имущества, по адресу: Приморский край, г. Владивосток, о. Попова, ул. Новая, д. 13 (далее - Проект схемы расположения земельного участка).

Проект схемы расположения земельного участка на кадастровом плане территории и информационные материалы к ней в соответствии с порядком, установленным Градостроительным кодексом РФ, будут размещены на официальном сайте администрации города Владивостока www.vlc.ru 08.11.2022 в разделе «Общественное обсуждение».

Перечень информационных материалов к Проекту схемы расположения земельного участка на кадастровом плане территории включает в себя:

- схема расположения земельного участка на кадастровом плане территории, на котором расположены многоквартирный дом и иные входящие в состав такого дома объекты недвижимого имущества;
- координаты расположения земельного участка или земельных участков на кадастровом плане территории.

Общественное обсуждение по схеме расположения земельного участка на кадастровом плане территории, на котором расположены многоквартирный дом и иные входящие в состав такого дома объекты недвижимого имущества, по адресу в соответствии с Федеральным законом Российской Федерации от 31.12.2021 № 478-ФЗ «О внесении изменений в отдельные законодательные акты Российской Федерации» в порядке, предусмотренном для утверждения проекта межевания территории, в соответствии с постановлением Администрации Приморского края от 25.08.2015 № 303-па «Об утверждении Порядка организации и проведении общественных обсуждений или публичных слушаний по вопросам градостроительной деятельности на территориях Владивостокского, Артемовского городских округов, Надеждинского, Шкотовского муниципальных районов Приморского края».

Срок проведения общественного обсуждения исчисляется со дня оповещения о начале проведения общественного обсуждения до дня опубликования заключения о результатах общественного обсуждения и составляет 20 дней.

Результатом общественного обсуждения будет являться опубликованное на официальном сайте администрации города Владивостока www.vlc.ru 22.11.2022 в разделе «Общественное обсуждение» заключение о результатах общественного обсуждения.

Ознакомление с проектом схемы расположения земельного участка на кадастровом плане территории в рамках процедуры «экспозиция» состоится на официальном сайте администрации города Владивостока www.vlc.ru в разделе управления градостроительства «Общественное обсуждение».

Экспозиция будет проводиться с 08.11.2022 по 14.11.2022.

Предложения и замечания, касающиеся схемы расположения земельного участка на кадастровом плане территории, на котором расположены многоквартирный дом и иные входящие в состав такого дома объекты недвижимого имущества, по адресу: Приморский край, г. Владивосток, о. Попова, ул. Новая, д. 13, вынесенной на общественное обсуждение, могут вноситься участниками общественного обсуждения с приложением документов для проведения идентификации (в случае отсутствия документов для проведения идентификации предложения не могут быть учтены в рамках общественного обсуждения), с 08.11.2022 по 14.11.2022:

- а) посредством официального сайта администрации города Владивостока www.vlc.ru в разделе управления градостроительства «Общественное обсуждение» путем заполнения электронной формы «Подать обращение для участия в общественных обсуждениях или публичных слушаниях по вопросам градостроительной деятельности»;
- б) в письменной форме или в форме электронного документа в адрес организатора общественного обсуждения - управления градостроительства администрации города Владивостока по почте: г. Владивосток, Океанский пр-т, д. 20;
- в) в рабочие дни с 08.11.2022 по 14.11.2022 посредством записи в книге (журнале) учета посетителей экспозиции проекта.

В соответствии с пунктом 15 постановления № 303-па внести предложения могут участники общественных обсуждений, прошедшие идентификацию. Идентификация в случае внесения предложений посредством записи в книге (журнале) учета посетителей экспозиции проекта будет проводиться в помещении по адресу: г. Владивосток, ул. Западная, д. 15, каб. 706.

Экспозиция (ознакомление с Проектом схемы расположения земельного участка) будет проводиться с 08.11.2022 по 14.11.2022 по адресу: г. Владивосток, ул. Западная, д. 15, каб. 706.

В соответствии с Указом Президента Российской Федерации от 02.04.2020 № 239 «О мерах по обеспечению санитарно-эпидемиологического благополучия на территории Российской Федерации в связи с распространением новой коронавирусной инфекции (COVID-19)», постановлением Губернатора Приморского края от 18.03.2020 года № 21-пг «О мерах по предотвращению распространения на территории Приморского края новой коронавирусной инфекции (COVID-19)» в целях соблюдения мер по обеспечению санитарно-эпидемиологического благополучия на территории Владивостокского городского округа в период распространения новой коронавирусной инфекции (COVID-19) призываем Вас воздержаться от посещения экспозиции при наличии симптомов ОРВИ.

В здании управления градостроительства администрации города Владивостока по адресу: г. Владивосток, ул. Западная, д. 15, каб. 706 действует пропускной режим.

В целях соблюдения мер по обеспечению санитарно-эпидемиологического благополучия на территории Владивостокского городского округа в период распространения новой коронавирусной инфекции (COVID-19) ПОСЕЩЕНИЕ ЭКСПОЗИЦИИ ВОЗМОЖНО ТОЛЬКО ПО ПРЕДВАРИТЕЛЬНОЙ ЗАПИСИ ПО ТЕЛЕФОНУ: 8 (423) 2 52 76 26 (отдел публичных слушаний управления градостроительства администрации города Владивостока).

Ознакомление с Проектом схемы расположения земельного участка на кадастровом плане территории, вынесенным на общественное обсуждение, в рамках экспозиции будет осуществляться с соблюдением мер по предотвращению распространения на территории Приморского края новой коронавирусной инфекции (COVID-19) в порядке очереди согласно предварительной записи. Представители организатора общественного обсуждения в целях соблюдения санитарно-эпидемиологического законодательства проводят Вас с поста охраны в помещение по адресу: г. Владивосток, ул. Западная, д. 15, каб. 706 для участия в экспозиции проекта.

Режим работы экспозиции: ежедневно с 08.11.2022 по 14.11.2022 (за исключением выходных дней) с 10:05 до 12:20.

При посещении экспозиции для внесения предложений по Проекту схемы расположения земельного участка на кадастровом плане территории в книгу (журнал) учета посетителей экспозиции проекта при себе необходимо иметь документы для идентификации.

Участниками общественного обсуждения могут являться граждане, постоянно проживающие на территории, в отношении которой подготовлена схема расположения земельного участка на кадастровом плане территории, на котором расположены многоквартирный дом и иные входящие в состав такого дома объекты недвижимого имущества, по адресу: Приморский край, г. Владивосток, о. Попова, ул. Новая, д. 13 (только с отметкой в паспорте гражданина Российской Федерации о постоянной регистрации). Граждане без наличия постоянной регистрации не могут быть зарегистрированы в качестве участника и вносить свои предложения по Проекту схемы расположения земельного участка на кадастровом плане территории, вынесенной на общественное обсуждение, правообладателями находящихся в границах этой территории земельных участков и (или) расположенных на них объектов капитального строительства, а также правообладателями помещений, являющихся частью указанных объектов капитального строительства (прилагаются выписки из ЕГРН, подтверждающие право на земельные участки, объекты капитального строительства, помещения в них), схема расположения земельного участка на кадастровом плане территории, на котором расположены многоквартирный дом и иные входящие в состав такого дома объекты недвижимого имущества, координаты расположения земельного участка или земельных участков на кадастровом плане территории будут размещены на официальном сайте администрации города Владивостока www.vlc.ru 14.10.2022 в разделе «Общественное обсуждение».

Участники общественного обсуждения в целях идентификации представляют сведения о себе (фамилию, имя, отчество (при наличии), дату рождения, адрес места жительства (регистрации) - для физических лиц; наименование, основной государственный регистрационный номер, место нахождения и адрес - для юридических лиц) с приложением документов, подтверждающих такие сведения.

Участники общественного обсуждения, являющиеся правообладателями соответствующих земельных участков и (или) расположенных на них объектов капитального строительства и (или) помещений, являющихся частью указанных объектов капитального строительства, также представляют сведения соответственно о таких земельных участках, объектах капитального строительства, помещениях, являющихся частью указанных объектов капитального строительства, из Единого государственного реестра недвижимости и иные документы, устанавливающие или удостоверяющие их права на такие земельные участки, объекты капитального строительства, помещения, являющиеся частью указанных объектов капитального строительства.

Участники общественного обсуждения, не представившие вышеуказанные сведения, либо представившие недостоверные сведения, не подлежат идентификации (регистрации) в качестве участников общественного обсуждения. Документы необходимо прилагать к обращению в сканированной форме.

На основании вышеизложенного, для прохождения процедуры идентификации необходимо предоставить организатору общественного обсуждения следующие документы:

1. Если участником общественного обсуждения является гражданин Российской Федерации:
 - необходимо предоставить паспорт Российской Федерации с отметкой о постоянной регистрации по городу Владивостоку в границах схемы расположения земельного участка на кадастровом плане территории, на котором расположены многоквартирный дом и иные входящие в состав такого дома объекты недвижимого имущества, по адресу: Приморский край, г. Владивосток, о. Попова, ул. Новая, д. 13;
 - если гражданин Российской Федерации участвует в общественном обсуждении как правообладатель объекта недвижимости, расположенного в границах схемы расположения земельного участка на кадастровом плане территории, на котором расположены многоквартирный дом и иные входящие в состав такого дома объекты недвижимого имущества, по адресу: Приморский край, г. Владивосток, о. Попова, ул. Новая, д. 13, для идентификации необходимо предоставить выписку из ЕГРН в отношении данного объекта недвижимости, правообладателем которого является данный гражданин Российской Федерации и паспорт гражданина Российской Федерации.
2. Если участником общественного обсуждения является юридическое лицо/индивидуальный предприниматель:
 - необходимо предоставить выписку из ЕГРН в отношении объекта недвижимости, расположенного в границах схемы расположения земельного участка на кадастровом плане территории, на котором расположены многоквартирный дом и иные входящие в состав такого дома объекты недвижимого имущества, по адресу: Приморский край, г. Владивосток, о. Попова, ул. Новая, д. 13, правообладателем которого является данное юридическое лицо/индивидуальный предприниматель, а также выписку из ЕГРЮЛ/ЕГРИП в отношении юридического лица/индивидуального предпринимателя.

Разработчиком схемы расположения земельного участка на кадастровом плане территории, на котором расположены многоквартирный дом и иные входящие в состав такого дома объекты недвижимого имущества, по адресу: Приморский край, г. Владивосток, о. Попова, ул. Новая, д. 13, является муниципальное казенное учреждение «Комплексное развитие земель и недвижимости города Владивостока».

По вопросам образования и постановки на государственный кадастровый учет земельного участка под многоквартирным домом, вынесенного на общественное обсуждение, Вы можете обратиться по телефону 8(423)2-659-243 в отдел по управлению и распоряжению земельными участками, государственная собственность на которые не разграничена Управления муниципальной собственности г. Владивостока.

По вопросам проведения процедуры общественного обсуждения Вы можете обратиться по телефону 8(423)252-76-26 в отдел публичных слушаний управления градостроительства администрации города Владивостока.

Оповещение о начале общественного обсуждения по схеме расположения земельного участка на кадастровом плане территории, на котором расположены многоквартирный дом и иные входящие в состав такого дома объекты недвижимого имущества, по адресу: Приморский край, г. Владивосток, ул. Пологая, д. 32

Администрация города Владивостока информирует о проведении общественного обсуждения по схеме расположения земельного участка на кадастровом плане территории, на котором расположены многоквартирный дом и иные входящие в состав такого дома объекты недвижимого имущества, по адресу: Приморский край, г. Владивосток, ул. Пологая, д. 32.

Проект, выносимый на общественное обсуждение, - проект схемы расположения земельного участка на кадастровом плане территории, на котором расположены многоквартирный дом и иные входящие в состав такого дома объекты недвижимого имущества, по адресу: Приморский край, г. Владивосток, ул. Пологая, д. 32 (далее - Проект схемы расположения земельного участка).

Проект схемы расположения земельного участка на кадастровом плане территории и информационные материалы к ней в соответствии с порядком, установленным Градостроительным кодексом РФ, будут размещены на официальном сайте администрации города Владивостока www.vlc.ru 08.11.2022 в разделе «Общественное обсуждение».

Перечень информационных материалов к Проекту схемы расположения земельного участка на кадастровом плане территории включает в себя:

- схема расположения земельного участка на кадастровом плане территории, на котором расположены многоквартирный дом и иные входящие в состав такого дома объекты недвижимого имущества;
- координаты расположения земельного участка или земельных участков на кадастровом плане территории.

Общественное обсуждение по схеме расположения земельного участка на кадастровом плане территории, на котором расположены многоквартирный дом и иные входящие в состав такого дома объекты недвижимого имущества, по адресу: Приморский край, г. Владивосток, ул. Пологая, д. 32 проводится в соответствии с Федеральным законом Российской Федерации от 31.12.2021 № 478-ФЗ «О внесении изменений в отдельные законодательные акты Российской Федерации» в порядке, предусмотренном для утверждения проекта межевания территории, в соответствии с постановлением Администрации Приморского края от 25.08.2015 № 303-па «Об утверждении Порядка организации и проведении общественных обсуждений или публичных слушаний по вопросам градостроительной деятельности на территориях Владивостокского, Артемовского городских округов, Надеждинского, Шкотовского муниципальных районов Приморского края».

Срок проведения общественного обсуждения исчисляется со дня оповещения о начале проведения общественного обсуждения до дня опубликования заключения о результатах общественного обсуждения и составляет 20 дней.

Результатом общественного обсуждения будет являться опубликованное на официальном сайте администрации города Владивостока www.vlc.ru 22.11.2022 в разделе «Общественное обсуждение» заключение о результатах общественного обсуждения.

Ознакомление с проектом схемы расположения земельного участка на кадастровом плане территории в рамках процедуры «экспозиция» состоится на официальном сайте администрации города Владивостока www.vlc.ru в разделе управления градостроительства «Общественное обсуждение».

Экспозиция будет проводиться с 08.11.2022 по 14.11.2022.

Предложения и замечания, касающиеся схемы расположения земельного участка на кадастровом плане территории, на котором расположены многоквартирный дом и иные входящие в состав такого дома объекты недвижимого имущества, по адресу: Приморский край, г. Владивосток, ул. Пологая, д. 32, вынесенной на общественное обсуждение, могут вноситься участниками общественного обсуждения с приложением документов для проведения идентификации (в случае отсутствия документов для проведения идентификации предложения не могут быть учтены в рамках общественного обсуждения), с 08.11.2022 по 14.11.2022:

а) посредством официального сайта администрации города Владивостока www.vlc.ru в разделе управления градостроительства «Общественное обсуждение» путем заполнения электронной формы «Подать обращение для участия в общественных обсуждениях или публичных слушаниях по вопросам градостроительной деятельности»;

б) в письменной форме или в форме электронного документа в адрес организатора общественного обсуждения - управления градостроительства администрации города Владивостока по почте: г. Владивосток, Океанский пр-т, д. 20;

в) в рабочие дни с 08.11.2022 по 14.11.2022 посредством записи в книге (журнале) учета посетителей экспозиции проекта.

В соответствии с пунктом 15 постановления № 303-па внести предложения могут участники общественных обсуждений, прошедшие идентификацию. Идентификация в случае внесения предложений посредством записи в книге (журнале) учета посетителей экспозиции проекта будет проводиться в помещении по адресу: г. Владивосток, ул. Западная, д. 15, каб. 706.

Экспозиция (ознакомление с Проектом схемы расположения земельного участка) будет проводиться с 08.11.2022 по 14.11.2022 по адресу: г. Владивосток, ул. Западная, д. 15, каб. 706.

В соответствии с Указом Президента Российской Федерации от 02.04.2020 № 239 «О мерах по обеспечению санитарно-эпидемиологического благополучия на территории Российской Федерации в связи с распространением новой коронавирусной инфекции (COVID-19)», постановлением Губернатора Приморского края от 18.03.2020 года № 21-пг «О мерах по предотвращению распространения на территории Приморского края новой коронавирусной инфекции (COVID-19)» в целях соблюдения мер по обеспечению санитарно-эпидемиологического благополучия на территории Владивостокского городского округа в период распространения новой коронавирусной инфекции (COVID-19) призываем Вас воздержаться от посещения экспозиции при наличии симптомов ОРВИ.

В здании управления градостроительства администрации города Владивостока по адресу: г. Владивосток, ул. Западная, д. 15, каб. 706 действует пропускной режим.

В целях соблюдения мер по обеспечению санитарно-эпидемиологического благополучия на территории Владивостокского городского округа в период распространения новой коронавирусной инфекции (COVID-19) ПОСЕЩЕНИЕ ЭКСПОЗИЦИИ ВОЗМОЖНО ТОЛЬКО ПО ПРЕДВАРИТЕЛЬНОЙ ЗАПИСИ ПО ТЕЛЕФОНУ: 8 (423) 2 52 76 26 (отдел публичных слушаний управления градостроительства администрации города Владивостока).

Ознакомление с Проектом схемы расположения земельного участка на кадастровом плане территории, вынесенным на общественное обсуждение, в рамках экспозиции будет осуществляться с соблюдением мер по предотвращению распространения на территории Приморского края новой коронавирусной инфекции (COVID-19) в порядке очереди согласно предварительной записи. Представители организатора общественного обсуждения в целях соблюдения санитарно-эпидемиологического законодательства проводят Вас с поста охраны в помещение по адресу: г. Владивосток, ул. Западная, д. 15, каб. 706 для участия в экспозиции проекта.

Режим работы экспозиции: ежедневно с 08.11.2022 по 14.11.2022 (за исключением выходных дней) с 10:05 до 12:20.

При посещении экспозиции для внесения предложений по Проекту схемы расположения земельного участка на кадастровом плане территории в книгу (журнал) учета посетителей экспозиции проекта при себе необходимо иметь документы для идентификации.

Участниками общественного обсуждения могут являться граждане, постоянно проживающие на территории, в отношении которой подготовлена схема расположения земельного участка на кадастровом плане территории, на котором расположены многоквартирный дом и иные входящие в состав такого дома объ-

екты недвижимого имущества, по адресу: Приморский край, г. Владивосток, ул. Пологая, д. 32 (только с отметкой в паспорте гражданина Российской Федерации о постоянной регистрации. Граждане без наличия постоянной регистрации не могут быть зарегистрированы в качестве участника и вносить свои предложения по Проекту схемы расположения земельного участка на кадастровом плане территории, вынесенной на общественное обсуждение), правообладатели находящихся в границах этой территории земельных участков и (или) расположенных на них объектов капитального строительства, а также правообладатели помещений, являющихся частью указанных объектов капитального строительства (прилагаются выписки из ЕГРН, подтверждающие право на земельные участки, объекты капитального строительства, помещения в них), схема расположения земельного участка на кадастровом плане территории, на котором расположены многоквартирный дом и иные входящие в состав такого дома объекты недвижимого имущества, координаты расположения земельного участка или земельных участков на кадастровом плане территории будут размещены на официальном сайте администрации города Владивостока www.vlc.ru 08.11.2022 в разделе «Общественное обсуждение».

Участники общественного обсуждения в целях идентификации представляют сведения о себе (фамилию, имя, отчество (при наличии), дату рождения, адрес места жительства (регистрации) - для физических лиц; наименование, основной государственный регистрационный номер, место нахождения и адрес - для юридических лиц) с приложением документов, подтверждающих такие сведения.

Участники общественного обсуждения, являющиеся правообладателями соответствующих земельных участков и (или) расположенных на них объектов капитального строительства и (или) помещений, являющихся частью указанных объектов капитального строительства, также представляют сведения соответственно о таких земельных участках, объектах капитального строительства, помещениях, являющихся частью указанных объектов капитального строительства, из Единого государственного реестра недвижимости и иные документы, устанавливающие или удостоверяющие их права на такие земельные участки, объекты капитального строительства, помещения, являющиеся частью указанных объектов капитального строительства.

Участники общественного обсуждения, не представившие вышеуказанные сведения, либо представившие недостоверные сведения, не подлежат идентификации (регистрации) в качестве участников общественного обсуждения. Документы необходимо прилагать к обращению в сканированной форме.

На основании вышеизложенного, для прохождения процедуры идентификации необходимо предоставить организатору общественного обсуждения следующие документы:

1. Если участником общественного обсуждения является гражданин Российской Федерации:

- необходимо предоставить паспорт Российской Федерации с отметкой о постоянной регистрации по городу Владивостоку в границах схемы расположения земельного участка на кадастровом плане территории, на котором расположены многоквартирный дом и иные входящие в состав такого дома объекты недвижимого имущества, по адресу: Приморский край, г. Владивосток, ул. Пологая, д. 32;

- если гражданин Российской Федерации участвует в общественном обсуждении как правообладатель объекта недвижимости, расположенного в границах схемы расположения земельного участка на кадастровом плане территории, на котором расположены многоквартирный дом и иные входящие в состав такого дома объекты недвижимого имущества, по адресу: Приморский край, г. Владивосток, ул. Пологая, д. 32, для идентификации необходимо предоставить выписку из ЕГРН в отношении данного объекта недвижимости, правообладателем которого является данный гражданин Российской Федерации и паспорт гражданина Российской Федерации.

2. Если участником общественного обсуждения является юридическое лицо/индивидуальный предприниматель:

- необходимо предоставить выписку из ЕГРН в отношении объекта недвижимости, расположенного в границах схемы расположения земельного участка на кадастровом плане территории, на котором расположены многоквартирный дом и иные входящие в состав такого дома объекты недвижимого имущества, по адресу: Приморский край, г. Владивосток, ул. Пологая, д. 32, правообладателем которого является данное юридическое лицо/индивидуальный предприниматель, а также выписку из ЕГРЮЛ /ЕГРИП в отношении юридического лица/индивидуального предпринимателя.

Разработчиком схемы расположения земельного участка на кадастровом плане территории, на котором расположены многоквартирный дом и иные входящие в состав такого дома объекты недвижимого имущества, по адресу: Приморский край, г. Владивосток, ул. Пологая, д. 32, является муниципальное казенное учреждение «Комплексное развитие земель и недвижимости города Владивостока».

По вопросам образования и постановки на государственный кадастровый учет земельного участка под многоквартирным домом, вынесенного на общественное обсуждение, Вы можете обратиться по телефону 8(423)2-659-243 в отдел по управлению и распоряжению земельными участками, государственная собственность на которые не разграничена Управления муниципальной собственности г. Владивостока.

По вопросам проведения процедуры общественного обсуждения Вы можете обратиться по телефону 8(423)252-76-26 в отдел публичных слушаний управления градостроительства администрации города Владивостока.

Форма 9в – 2

Основные потребительские характеристики регулируемых работ (услуг) и их соответствие государственным и иным утвержденным стандартам качества в сфере услуг в морских портах

предоставляемая Акционерным обществом «Восточный Порт»

на территории Приморского края

за период 9 месяцев 2022 г.

сведения о юридическом лице: Акционерное общество «Восточный Порт»

692941, Приморский край, г. Находка, п. Врангель, ул. Внутрипортовая-47, Управляющий директор – Байбак Вадим Юрьевич

тел. +7 (4236) 665-271, факс +7 (4236) 665-153, e-mail: vp@vostport.ru

№ п/п	Перечень регулируемых работ (услуг)	Нормативные правовые акты, которыми утверждены правила оказания соответствующих работ (услуг), государственные и иные стандарты (при наличии)	Основные потребительские характеристики регулируемых работ (услуг)		
			Грузовые операции	Экспортные операции	Пассажирские операции
			Импортные операции		
1	2	3	4	5	6
1	Погрузочно-разгрузочные работы (уголь)	Приказ Министерства транспорта РФ от 09.07.2014г. №182 об утверждении Правил оказания услуг по перевалке грузов в морском порту	0	18 487 тыс. тн	0
2	Хранение (уголь)	Приказ Министерства транспорта РФ от 09.07.2014г. №182 об утверждении Правил оказания услуг по перевалке грузов в морском порту	0	8 996 тыс. тн/сут.	0
3	Погрузочно-разгрузочные работы (металлопродукция)	Приказ Министерства транспорта РФ от 09.07.2014г. №182 об утверждении Правил оказания услуг по перевалке грузов в морском порту	0	1 196 тыс. тн	0
4	Хранение (металлопродукция)	Приказ Министерства транспорта РФ от 09.07.2014г. №182 об утверждении Правил оказания услуг по перевалке грузов в морском порту	0	2 440 тыс. тн/сут.	0
5	Погрузочно-разгрузочные работы (алюминий)	Приказ Министерства транспорта РФ от 09.07.2014г. №182 об утверждении Правил оказания услуг по перевалке грузов в морском порту	0	38 тыс. тн	0
6	Хранение (алюминий)	Приказ Министерства транспорта РФ от 09.07.2014г. №182 об утверждении Правил оказания услуг по перевалке грузов в морском порту	0	9 тыс. тн/сут	0
7	Погрузочно-разгрузочные работы (грузы в контейнерах)	Приказ Министерства транспорта РФ от 09.07.2014г. №182 об утверждении Правил оказания услуг по перевалке грузов в морском порту	64 тыс. тн	10 тыс. тн	0
8	Хранение (грузы в контейнерах)	Приказ Министерства транспорта РФ от 09.07.2014г. №182 об утверждении Правил оказания услуг по перевалке грузов в морском порту	29,5 тыс. шт./сут	0	0
9	Погрузочно-разгрузочные работы (глинозем в биг-бегах)	Приказ Министерства транспорта РФ от 09.07.2014г. №182 об утверждении Правил оказания услуг по перевалке грузов в морском порту	329 тыс. тн	0	0
10	Хранение (глинозем в биг-бегах)	Приказ Министерства транспорта РФ от 09.07.2014г. №182 об утверждении Правил оказания услуг по перевалке грузов в морском порту	63,7 тыс. тн/сут.	0	0
11	Услуги буксиров	Кодекс торгового мореплавания РФ, утвержденный приказом №81-ФЗ от 31.04.1999г.	3 887 тыс. куб. модуль	51 824 тыс. куб. модуль	0

Форма 9г – 2

Информация о наличии (отсутствии) технической возможности доступа к регулируемым работам (услугам), о регистрации и ходе реализации заявок на подключение (технологическое присоединение) к инфраструктуре субъектов естественных монополий в морских портах

предоставляемая Акционерным обществом «Восточный Порт»

на территории Приморского края

за период 9 месяцев 2022 г.

сведения о юридическом лице: Акционерное общество «Восточный Порт»

692941, Приморский край, г. Находка, п. Врангель, ул. Внутрипортовая-47, Управляющий директор – Байбак Вадим Юрьевич

тел. +7 (4236) 665-271, факс +7 (4236) 665-153, e-mail: vp@vostport.ru

№ п/п	Объект инфраструктуры субъекта естественной монополии (место нахождения, краткое описание объекта)	Количество поданных заявок	Количество зарегистрированных заявок (внесенных в реестр заявок)	Количество исполненных заявок	Количество заявок, по которым принято решение об отказе (или об аннулировании заявки), с детализацией оснований отказа (*)	Количество заявок, находящихся на рассмотрении	Сроки начала и завершения приема грузов к перевозке в морском порту
1	2	3	4	5	6	7	8
1)	Погрузочно-разгрузочные работы. Хранение грузов АО «Восточный Порт» – лидирующая стивидорная компания России, осуществляющая погрузочно-разгрузочные работы и связанные с ними услуги в морском порту. Перевалка грузов осуществляется на производственных перегрузочных комплексах №№1, 3. Производственный перегрузочный комплекс №1 (ППК-1) способен обрабатывать различные навалочные и генеральные грузы. Погрузка ведется на четырех причалах общей длиной причальной стенки 800 метров. Глубины у причалов позволяют принимать суда дедвейтом до 70 тыс. тонн. Площадь открытых складов составляет 107 072 квадратных метров. Производственный перегрузочный комплекс №3 (ППК-3) (включая Третью очередь) специализируется на перевалке угольной продукции с использованием конвейерного оборудования. На сегодняшний день ППК-3 – крупнейший угольный комплекс на Дальнем Востоке России. Площадь ППК-3 (включая Третью очередь) составляет 98,5 га. Восемь открытых складов, оборудованные четырьмя стакерами и восемью реклаймерами, одновременно вмещают до 1400 тыс. тонн грузов. Автоматизированная система управления перегрузочным процессом обеспечивает качественную и быструю работу комплекса. Погрузка судов ведется на трех причалах общей протяженностью 1062,8 метра. Причалы оборудованы шестью судопогрузочными машинами с производительностью 3 тыс. тонн в час каждая. Глубины у причалов позволяют обрабатывать суда дедвейтом до 180 тыс. тонн. Комплекс оснащен современной системой конвейерного оборудования и двумя станциями разгрузки вагонов с четырьмя тандемными вагонопрокидывателями. В зимнее время года на комплексе работают восемь размораживающих устройств, вмещающих одновременно 160 полувагонов. На территории ППК-3 расположены ремонтно-механические мастерские, в которых выполняется ремонт любой сложности. Служба малой механизации оснащена парком фронтальных погрузчиков, бульдозерами, вспомогательной техники.	74	74	5	Индекс 1 – 0 Индекс 2 – 69	0	01.01.2022 – 30.09.2022
2)	Услуги буксиров Портовый флот оснащен современными судами, среди которых: мощные буксиры-кантовщики, способные швартовать суда дедвейтом более 150 тыс. тонн; рейдовый катер.	8	8	8	Индекс 1 – 0 Индекс 2 – 0	0	01.01.2022 – 30.09.2022

* индекс 1 – отказ в удовлетворении заявки по вине заявителя;
индекс 2 – отказ в удовлетворении заявки по независящим от заявителя причинам.

Форма 9д – 2

Информация об условиях, на которых субъектами естественных монополий осуществляется выполнение (оказание) регулируемых работ (услуг) в морских портах
предоставляемая Акционерным обществом «Восточный Порт»
на территории Приморского края
за период 9 месяцев 2022 г.
сведения о юридическом лице: Акционерное общество «Восточный Порт»
692941, Приморский край, г. Находка, п. Врангель, ул. Внутрипортовая-47, Управляющий директор – Байбак Вадим Юрьевич,
тел. +7 (4236) 665-271, факс +7 (4236) 665-153, e-mail: vp@vostport.ru.

№ п/п	Наименование регулируемых работ (услуг) в морских портах	Отдельно по каждому виду регулируемых работ (услуг)			
		Основания выполнения (оказания) регулируемых работ (услуг)	Условия, определяемые договором на выполнение (оказание) регулируемых работ (услуг) в морском порту между субъектом естественной монополии и заказчиком услуг	Порядок доступа к регулируемым работам (услугам) в морском порту	Порядок выполнения (оказания) регулируемых работ (услуг) в морском порту
1	2	3	4	5	6
1	Погрузочно-разгрузочные работы. Хранение грузов.	Лицензия на осуществление погрузочно-разгрузочной деятельности применительно к опасным грузам на внутреннем водном транспорте, в морских портах от 16.10.2012г. МР-4 №000505	Услуги оказываются в рамках договора на выполнение работ и оказание услуг по перевалке груза. Условия договора состоят из следующих основных разделов: преамбула, предмет договора об урегулировании взаимоотношений Порты и Заказчика по организации необходимого комплекса работ и услуг при перевалке и хранении груза, перемещаемого через границу РФ; обязанности Сторон; условия оплаты; ответственность Сторон; форс-мажор; общие условия (порядок рассмотрения споров, срок действия договора); место нахождения и реквизиты сторон; подписи; Приложения об организации обработки и обслуживания судов, порядке исчисления стальной времени судна, нормах обработки судна; ежемесячный график отгрузки груза, Форма для заполнения повагонной спецификации.	Заказчик предоставляет Порту заявку на перевалку груза. Заявка подается на официальном бланке за подписью руководителя организации/уполномоченного лица и может быть направлена почтовой связью или курьером.	Порядок выполнения работ (услуг) Оператором морского терминала осуществляется на основании: - действующего законодательства РФ, - Свода обычаев морского торгового порта Восточный Порт, - Закона о морских портах от 08.11.2007 № 261 ФЗ, - Гражданского и Налогового кодекса, - положений Договора, заключенного между Оператором морского терминала и Грузовладельцем/ Заказчиком.
2	Услуги буксиров	Лицензия на осуществление деятельности по осуществлению буксировок морским транспортом от 12.11.2012г. МТ-3 №000532	Услуги оказываются в рамках договора об оказании возмездных услуг. Условия договора состоят из следующих основных разделов: преамбула, предмет договора о предоставлении Портом Заказчику услуг по буксировке; обязанности сторон; порядок расчетов; ответственность сторон; общие условия; место нахождения и реквизиты сторон; подписи.	Заказчик предоставляет заявку на оказание услуг. Заявка подается на официальном бланке за подписью руководителя организации/уполномоченного лица и может быть направлена почтовой связью или курьером.	Порядок выполнения работ (услуг) Оператором морского терминала осуществляется на основании: - действующего законодательства РФ, - Свода обычаев морского торгового порта Восточный Порт, - Закона о морских портах от 08.11.2007 № 261 ФЗ, - Гражданского и налогового кодекса, - положений Договора, заключенного между Оператором морского терминала и Грузовладельцем/ Заказчиком.

Форма 9ж – 2

Информация о способах приобретения, стоимости и об объемах товаров необходимых для выполнения (оказания) регулируемых работ (услуг) в морских портах
предоставляемая Акционерным обществом «Восточный Порт»
на территории Приморского края
за период 9 месяцев 2022 г.
сведения о юридическом лице: Акционерное общество «Восточный Порт»
692941, Приморский край, г. Находка, п. Врангель, ул. Внутрипортовая-47, Управляющий директор – Байбак Вадим Юрьевич,
тел. +7 (4236) 665-271, факс +7 (4236) 665-153, e-mail: vp@vostport.ru.

№ п/п	Дата закупки	Способ закупки					Предмет закупки (товары, работы, услуги)		Цена за единицу товара, работ, услуг (тыс. руб.)	Количество (объем товаров, работ, услуг)		Сумма закупки (товаров, работ, услуг) (тыс. руб.)	Поставщик (подрядная организация)	Реквизиты документа	Прим.
		Размещение заказов путем проведения торгов:		размещение заказов без проведения торгов:			Техника	Металло-продукция		Техника	Металло-продукция				
		Конкурс	начальная цена (стоимость) договора	Аукцион	начальная цена (стоимость) договора	Запрос котировок									
1	2	3	4	5	6	7	8	9	10	11	12	13	14	15	16
1	05.04.2022	0	0	0	44 300	0	Автопогрузчик контейнерный	0	44 300	1	0	44 300	ООО «ТЕВЕКС»	Договор №374/2022/P1 от 05.04.2022	
2	20.07.2022	0	0	0	26 519	0	Фронтальный вилочный погрузчик	0	26 519	1	0	26 519	ООО «ТЕВЕКС»	Договор №715/2022/P1 от 20.07.2022	

Извещение о приватизации муниципального имущества в городе Владивостоке путем реализации субъектами малого и среднего предпринимательства преимущественного права на приобретение арендуемого имущества

Муниципальное казенное учреждение «Агентство по продаже муниципальных земель и недвижимости» (МКУ «АПМЗН») в соответствии с Федеральным законом от 06.10.2003 № 131-ФЗ «Об общих принципах организации местного самоуправления в Российской Федерации», Федеральным законом от 21.12.2001 № 178-ФЗ «О приватизации государственного и муниципального имущества», Федеральным законом от 22.07.2008 № 159-ФЗ «Об особенностях отчуждения недвижимого имущества, находящегося в государственной собственности субъектов Российской Федерации или в муниципальной собственности и арендуемого субъектами малого и среднего предпринимательства, и о внесении изменений в отдельные законодательные акты Российской Федерации, решением Думы города Владивостока от 27.10.2022 № 23 «Об утверждении условий приватизации муниципального имущества в городе Владивостоке путем реализации субъектами малого и среднего предпринимательства преимущественного права на приобретение арендуемого имущества», распоряжением Управления муниципальной собственности г. Владивостока от 01.11.2022 № 3685/28 «О приватизации муниципального имущества в городе Владивостоке путем реализации субъектами малого и среднего предпринимательства преимущественного права на приобретение арендуемого имущества», сообщает о продаже объектов муниципального имущества города Владивостока.

Объекты муниципального имущества, приобретаемые субъектами малого и среднего предпринимательства в связи с реализацией преимущественного права выкупа арендуемого имущества:

№ п/п	Адрес	Площадь кв.м	Расположение	Рыночная стоимость руб.	Наименование субъекта малого и среднего предпринимательства (обременение (аренда))	Способ приватизации	Форма платежа
1	Приморский край г. Владивосток, ул. 50 лет ВЛКСМ, д. 11, пом. УМС	107,3	Нежилые помещения, этаж: цокольный, кадастровый номер: 25:28:030011:2342	8 212 000,00	Индивидуальный предприниматель Богданчикова Инна Александровна срок аренды по 22.07.2023	Отчуждение путем реализации преимущественного права выкупа	рассрочка платежа

2	Приморский край г. Владивосток, ул. Пологая, д. 54а	36,6	Нежилое помещение, этаж: цокольный, кадастровый номер: 25:28:010001:1848	4 500 100,50	Индивидуальный предприниматель Михайлик Илья Владимирович срок аренды по 21.04.2024	Отчуждение путем реализации преимущественного права выкупа	рассрочка платежа
3	Приморский край г. Владивосток, ул. Новожилова, д. 35	112,3	Нежилые помещения, этаж: цокольный, кадастровый номер: 25:28:000000:61943	9 816 666,67	Общество с ограниченной ответственностью «Влад-маркет» срок аренды по 25.11.2023	Отчуждение путем реализации преимущественного права выкупа	рассрочка платежа
4	Приморский край г. Владивосток, в районе ул. Ильичева, д. 20а	69,0	Нежилое здание 25:28:040005:3936	6 414 166,67	Индивидуальный предприниматель Тараненко Владислав Александрович срок аренды по 17.07.2022	Отчуждение путем реализации преимущественного права выкупа	рассрочка платежа
	Местоположение установлено относительно ориентира, расположенного за пределами участка. Ориентир: здание. Участок находится примерно в 10 м, по направлению на восток от ориентира. Почтовый адрес ориентира: Приморский край, г. Владивосток, ул. Ильичева, 20а	288,0	Земельный участок 25:28:040005:4057				

В случае согласия субъекта малого и среднего предпринимательства на использование преимущественного права на приобретение арендуемого имущества договор купли-продажи арендуемого имущества должен быть заключен в течение тридцати дней со дня получения субъектом малого и среднего предпринимательства предложения о его заключении и (или) проекта договора купли-продажи арендуемого имущества.

В соответствии с п.2 ст.5 Федерального закона от 22.07.2008 № 159-ФЗ право выбора порядка оплаты (единовременно или в рассрочку) приобретаемого арендуемого имущества, а также срока рассрочки, в установленных пределах, принадлежит субъекту малого или среднего предпринимательства при реализации преимущественного права выкупа.

Подписание договоров купли-продажи будет осуществляться в течение тридцати дней со дня получения указанными арендаторами предложений об их заключении по адресу: г. Владивосток, Партизанский проспект, 3, каб. № 6; в рабочие дни с 09 час. 00 мин. до 13 час.00 мин. и с 14 час. 00 мин. до 18 час. 00 мин., по пятницам и предпраздничным дням - с 09 час. 00 мин. до 13 час. 00 мин. и с 14 час. 00 мин. до 16 час. 45 мин. по местному времени. Контактные телефоны: 8 (423) 245-40-85, 244-60-16.

Стоимость объекта в соответствии с утвержденным графиком платежей покупатель обязан перечислять на единый счет Управления Федерального казначейства по Приморскому краю на лицевой счет получателя.

Получатель: УФК по Приморскому краю (муниципальное казенное учреждение «Агентство по продаже муниципальных земель и недвижимости»), ИНН 2536123449, КПП 254001001, Единый казначейский счет 40102810545370000012, казначейский счет 03100643000000012000. «Банк получателя»: Дальневосточное ГУ Банка России/УФК по Приморскому краю г. Владивосток, БИК 010507002, ОКТМО 05701000, КБК 96611402043040000410.

При заключении договора купли-продажи арендуемого имущества необходимо наличие документов, подтверждающих внесение арендной платы в соответствии с установленными договорами сроками платежей, а также документов о погашении задолженности по арендной плате за имущество, неустойкам (штрафам, пеням) в размере, указанном в требовании о погашении такой задолженности (в случае, если данное требование направлялось субъекту малого или среднего предпринимательства).

В любой день, до истечения тридцати дней со дня получения указанными арендаторами предложений об их заключении, субъекты малого и среднего предпринимательства вправе подать в письменной форме заявления об отказе от использования преимущественного права на приобретение арендуемого имущества.

Конкурсные торги

ООО «АЛЬФА СЕРВИС» по поручению ТУ Росимущества в Приморском крае сообщает о проведении торгов в форме аукциона (открытого по составу участников и по форме подачи предложений по цене имущества) по продаже арестованного имущества: Торги по продаже заложенного недвижимого имущества состоятся 17.11.2022 в 12.00 часов: ЛОТ№1(пор.25-004322) Жилой дом, кол-во эт.2, общ.пл.201 кв.м., кад№25:28:050065:905 и право аренды на земельный участок, земли населённых пунктов, для ведения гражданами садоводства и огородничества, пл.1000+/-11 кв.м., кад№25:28:050065:743, адрес: установлено относительно ориентира, расположенного в границах участка. Почтовый адрес ориентира: Приморский край, г. Владивосток, район ул. Сахарный ключ, д.5, СОДНТ "Сапан", участок №23. Земельный участок входит в перечень территорий, на которых иностранные граждане, лица без гражданства и иностранные юр.лица не могут обладать на праве собственности земельными участками, согласно указу Президента РФ № 26 от 20.01.2021г. соб-к Зотов А.А. (имеются обременения: Определение Фрунзенского районного суда г. Владивостока от 25.08.2021). Н/ц – 6 718 264руб. Задаток – 70 000руб. Шаг составляет – 68 000руб. ЛОТ№2(пор.25-003040): Жилое помещение, эт.2, общ.пл.42,4 кв.м., кад.№25:33:180123:2250, адрес: Приморский край, г. Партизанск, ул. Энергетическая, д. 3, кв. 21, сведения о зарегистрированных: Войтович Ю.М., Войтович А.А., Войтович Е.А., задолженность по капремонту на 09.12.2021 - 24 525,84руб., соб-к Войтович Ю.М., Войтович А.В.-общая совместная собственность. Н/ц – 1 214 685руб. Задаток – 60 000руб. Шаг составляет – 13 000руб. ЛОТ№3(пор.25-003887): Жилое помещение, эт.1, общ.пл.41,4 кв.м., кад.№25:28:000000:39902, адрес: Приморский край, г. Владивосток, о. Русский, ул. Зелёная, д. 2, кв.82, сведения о зарегистрированных: Савотченко (Масляно) А.А., задолженность по капремонту на 26.10.2021 - 574,58руб., соб-к Масляно А.А., МО ВГО - долевая собственность (имеются обременения: Постановление Пятого арбитражного апелляционного суда ПК от 28.12.2021, Решение Фрунзенского районного суда г. Владивостока ПК от 27.05.2019). Н/ц – 2 135 200руб. Задаток – 22 000руб. Шаг составляет – 22 000руб. ЛОТ№4(пор.25-003879): Жилое помещение, эт.1, общ.пл.21,9 кв.м., кад.№ 25:31:010208:3118, адрес: Приморский край, г. Находка, ул. Гагарина, д. 9, кв. 6, сведения о зарегистрированных: Головки К.И., задолженность по капремонту на 19.04.2022 - 352,09 руб., соб-к Головки К.И. Н/ц – 803 200руб. Задаток – 10 000руб. Шаг составляет – 9 000руб. Заявки принимаются с 07.11.2022 по 11.11.2022 на электронной площадке <https://arrested.lot-online.ru/> Задаток должен поступить от заявителя в срок не позднее 11.11.2022. Подведение итогов приема заявок осуществляется 16.11.2022 в соответствии регламентом электронной площадки. Все лоты обременены залогом. На все лоты наложен арест (запрет) судебных приставов. Информация об иных обременениях у организатора торгов отсутствуют. Договор купли-продажи с победителем торгов по арестованному заложенному движимому и не заложенному имуществу заключается не ранее чем через десять дней с момента подведения итогов аукциона. Договор купли-продажи с победителем торгов по арестованному заложенному недвижимому имуществу заключается в течение пяти дней с момента внесения покупной цены на реквизиты ТУ Росимущества в Приморском крае. Образец договора купли – продажи размещен в аукционной документации. Подача заявки осуществляется заявителем в соответствии с аук-

ционной документацией, являющимся неотъемлемой частью настоящего извещения, и регламентом электронной площадки. Каждый документ в составе заявки должен быть представлен как самостоятельный pdf файл, подписанный графическим образом и электронной цифровой подписью. Заявка подается в соответствии с требованиями настоящего извещения и аукционной документацией являющейся неотъемлемой частью настоящего извещения. Задаток должен поступить на счет электронной торговой площадки в соответствии с регламентом электронной торговой площадки. Настоящее информационное сообщение является публичной офертой для заключения договора о задатке в соответствии со ст.437 ГК РФ, а подача претендентом документов на участие в торгах, и перечисление задатка являются акцептом такой оферты, после чего договор о задатке считается заключенным в письменной форме на условиях проекта договора о задатке, размещенного Организатором торгов на сайтах <http://www.torgi.gov.ru/>, <https://alpha-service-vl.ru/>. В аукционе могут участвовать только заявители, имеющие право участвовать в торгах в соответствии с требованиями п. 5 ст. 449.1 ГК РФ и признанные участниками торгов. Декларация о соответствии претендента требованиям п. 5 ст.449.1 ГК РФ изготавливается по конкретному лоту, подписывается заявителем графически и должна содержать заявление, адресованное организатору торгов, о соответствии претендента требованиям указанной нормы. Торги проводятся путем повышения начальной цены лота на шаг аукциона. Продажа выставленного на аукцион имущества осуществляется по наивысшей предложенной цене, при этом цена продажи не может быть ниже установленной минимальной начальной цены продажи имущества, а также равной минимальной начальной цене продажи имущества. Победителем аукциона признается участник, предложивший по ходу аукциона наиболее высокую цену. Продавец и Победитель аукциона подписывают протокол о результатах аукциона по продаже арестованного имущества с помощью информационно-технических средств электронной торговой площадки, если такая возможность предусмотрена техническими возможностями электронной торговой площадки. Данный протокол является основанием для заключения договора купли-продажи. Графически победитель торгов подписывает протокол об определении победителя электронных торгов в офисе Организатора торгов при заключении договора купли – продажи по итогам торгов. Липо, выигравшее аукцион, должно внести в течение пяти рабочих дней после их окончания сумму, за которую данным лицом куплено арестованное имущество (покупную цену), за вычетом суммы ранее внесенного задатка на счет ТУ Росимущества в Приморском крае. При уклонении (отказе) победителя торгов от заключения в установленный срок договора купли-продажи или оплаты имущества задаток ему не возвращается, и он утрачивает право на заключение указанного договора, и торги объявляются несостоявшимися. Расходы, связанные с оформлением прав собственности, в том числе за услуги нотариуса, несет покупатель. Аукционная документация размещена на сайте организатора торгов <https://alpha-service-vl.ru/>, на официальном сайте РФ <http://torgi.gov.ru> в каждом извещении и на электронной площадке. С дополнительной информацией можно ознакомиться в будние дни с 10.00 до 16.00 по адресу: г. Владивосток, ул. 1-ая Круговая, д.25А, оф.235. Телефон для справок: 8 (908) 994 – 72 – 72.

Земельные участки

Сведения обязательны для опубликования согласно Земельному Кодексу Российской Федерации, Закону Приморского края от 29.12.2003 № 90-КЗ «О регулировании земельных отношений в Приморском крае»

Извещение о согласовании проекта межевания земельного участка

Кадастровым инженером ИП Синякова Олеся Николаевна (квалификационный аттестат № 25-12-28; выдан 03.09.2012 года; регистрационный номер СРО 1779), Почтовый адрес: 692510, РФ, Приморский край, г.Уссурийск, проспект Блюхера, дом 24, кв.6, e-mail: SinyakovaOlesya@mail.ru, тел.: 8(924) 132 21 18, на основании заключенного договора подряда с заказчиком работ (собственником): Крестьянское (фермерское) хозяйство «Серебряная подкова» ИНН: 251119271, ОГРН: 1222500002867, адрес регистрации: РФ, Приморский край, г. Уссурийск, ул. Льва Толстого, зд. 21 пом 1, кв. 1; тел. 8 (924) 520-66-94), выполняет и согласовывает проект межевания земельного участка по выделу земельной доли из исходного земельного участка с кадастровым номером: 25:18:015701:339, установлено относительно ориентира, расположен-

ного за пределами участка. Ориентир жилой дом. Участок находится примерно в 808 м от ориентира по направлению на восток. Почтовый адрес ориентира: край Приморский, р-н Уссурийский, с. Утесное, ул. Солнечная, дом 1 (площадь - 4880201 кв. м.). С проектам межевания можно ознакомиться по адресу: РФ, Приморский край, г.Уссурийск, проспект Блюхера, дом 24, кв.6 г с момента опубликования данного извещения в рабочие дни с 10:00 до 12:00,при себе необходимо иметь документы, удостоверяющие личность, а также документы о правах на земельный участок (25:18:015701:339). Обоснованные возражения по проекту межевания принимаются в течение тридцати дней, со дня опубликования данного извещения, по адресу: 692510 РФ, Приморский край, г.Уссурийск, проспект Блюхера, дом 24, кв.6, а также в орган регистрации прав по месту расположения такого земельного участка.

«Приморская газета: официальное издание органов государственной власти Приморского края»
Адрес редакции, издателя:
690016, г. Владивосток, ул. Марини Расковой, 2Б
И. о. главного редактора газеты: Кочугов В. С.
Вставка: Тонис И. В.
Корректор: Люкшина М. И.

Тел. редакции: 8 994 110 37 00
Whatsapp: 8 994 110 37 00
Email: primgazeta@mail.ru
Учредитель: Правительство Приморского края (690110, г. Владивосток, ул. Светланская, 22)
Издатель: Краевое государственное бюджетное учреждение «Общественное телевидение Приморья»

Выписка о регистрации СМИ от 12.11.2019 ПИ № ТУ2500639. Выдана Управлением Роскомнадзора по Приморскому краю
Тираж номера: 500 экз.
Отпечатано: АО «ИПК «Дальпресс», 690106 г. Владивосток, Приморский край, пр-кт «Красного знамени», д.10, тел. 2450545 (приемная)

Заказ 4962
Время подписания в печать:
по графику: 02.11.2022 г. в 18:00, по факту: 18:00
Газета распространяется бесплатно и по подписке
Подписной индекс – П 3766 16+