ПРИМОРСКАЯ ГАЗЕТА
8 ИЮНЯ 2021 Г.•ВТОРНИК•№ 42 (1881)
ОФИЦИАЛЬНОЕ ИЗДАНИЕ ОРГАНОВ ГОСУДАРСТВЕННОЙ ВЛАСТИ ПРИМОРСКОГО КРАЯ | WWW.ПРИМОРСКАЯГАЗЕТА.РФ

Документы

МИНИСТЕРСТВО ТРУДА И СОЦИАЛЬНОЙ ПОЛИТИКИ
ПРИМОРСКОГО КРАЯ

ПРИКАЗ № 302

1 июня 2021 года г. Владивосток

Об утверждении административного регламента министерства труда и социальной политики Приморского края по предоставлению государственной услуги «Содействие гражданам в поиске подходящей работы, а работодателям в подборе необходимых работников»

В соответствии с постановлением Администрации Приморского края от 5 октября 2011 года № 249-па «О разработке и утверждении Административных регламентов исполнения государственных функций и административных регламентов предоставления государственных услуг», постановлением Администрации Приморского края от 10 октября 2019 года № 652-па «Об утверждении Положения о министерстве труда и социальной политики Приморского края», в целях приведения нормативных правовых актов министерства труда и социальной политики Приморского края в соответствие с действующим законодательством

ПРИКАЗЫВАЮ:

1. Утвердить административный регламент министерства труда и социальной политики Приморского края по предоставлению государственной услуги «Содействие гражданам в поиске подходящей работы, а работодателям в подборе необходимых работников» согласно приложению к настоящему приказу.

2. Признать утратившими силу:

2.1. приказы департамента труда и социального развития Приморского края:

от 19 апреля 2013 года № 268 «Об утверждении Административного регламента департамента труда и социального развития Приморского края по предоставлению государственной услуги «Содействие гражданам в поиске подходящей работы, а работодателям в подборе необходимых работников»;

от 13 января 2014 года № 2 «О внесении изменений в приказ департамента труда и социального развития Приморского края от 19 апреля 2013 года № 268 «Об утверждении административного регламента департамента труда и социального развития Приморского края по предоставлению государственной услуги «Содействие гражданам в поиске подходящей работы, а работодателям в подборе необходимых работников»;

от 19 марта 2014 года № 136 «О внесении изменений в приказ департамента труда и социального развития Приморского края от 19 апреля 2013 года № 268 «Об утверждении административного регламента департамента труда и социального развития Приморского края по предоставлению государственной услуги «Содействие гражданам в поиске подходящей работы, а работодателям в подборе необходимых работников»;

от 25 мая 2015 года № 282 «О внесении изменений в приказ департамента труда и социального развития Приморского края от 19 апреля 2013 года № 268 «Об утверждении административного регламента департамента труда и социального развития Приморского края по предоставлению государственной услуги «Содействие гражданам в поиске подходящей работы, а работодателям в подборе необходимых работников»;

от 21 июня 2016 года № 356 «О внесении изменений в приказ департамента труда и социального развития Приморского края от 19 апреля 2013 года № 268 «Об утверждении административного регламента департамента труда и социального развития Приморского края по предоставлению государственной услуги «Содействие гражданам в поиске подходящей работы, а работодателям в подборе необходимых работников»;

от 25 июля 2016 года № 459 «О внесении изменений в некоторые административные регламенты предоставления департаментом труда и социального развития Приморского края государственных услуг»;

от 15 декабря 2016 года № 768 «О внесении изменений в некоторые административные регламенты предоставления департаментом труда и социального развития Приморского края государственных услуг»;

от 27 апреля 2018 года № 248 «О внесении изменений в приказ департамента труда и социального развития Приморского края от 19 апреля 2013 года № 268 «Об утверждении административного регламента департамента труда и социального развития Приморского края по предоставлению государственной услуги «Содействие гражданам в поиске подходящей работы, а работодателям в подборе необходимых работников»;

от 18 сентября 2018 года № 552 «О внесении изменений в приказ департамента труда и социального развития Приморского края от 19 апреля 2013 года № 268 «Об утверждении административного регламента департамента труда и социального развития Приморского края по предоставлению государственной услуги «Содействие гражданам в поиске подходящей работы, а работодателям в подборе необходимых работников»;

от 1 октября 2019 года № 584 «О внесении изменений в приказ департамента труда и социального развития Приморского края от 19 апреля 2013 года № 268 «Об утверждении административного регламента департамента труда и социального развития Приморского края по предоставлению государственной услуги «Содействие гражданам в поиске подходящей работы, а работодателям в подборе необходимых работников»;

2.2. приказ министерства труда и социальной политики Приморского края от 28 января 2020 года № 26 «О внесении изменений в некоторые административные регламенты предоставления министерством труда и социальной политики Приморского края государственных услуг».

3. Отделу трудоустройства и программ содействия занятости населения (С.В. Нестеренко) обеспечить направление копии настоящего приказа в соответствии с приказом министерства труда и социальной политики Приморского края от 01.04.2020 № 265 «Об утверждении Порядка работы с административными регламентами министерства труда и социального политики Приморского края, стандартами государственных услуг».

4. Контроль за исполнением настоящего приказа возложить на заместителя министра Магерчук Е.М.

Министр С.В. Красицкая

Приложение

УТВЕРЖДЕН
приказом министерства труда и
социальной политики Приморского края
от 01.06.2021 № 302

АДМИНИСТРАТИВНЫЙ РЕГЛАМЕНТ
министерства труда и социальной политики Приморского края по предоставлению государственной услуги «Содействие гражданам в поиске подходящей работы, а работодателям в подборе необходимых работников»

I. ОБЩИЕ ПОЛОЖЕНИЯ

1.1. Предмет регулирования административного регламента.

Предметом регулирования административного регламента министерства труда и социальной политики Приморского края (далее – министерство) по предоставлению государственной услуги «Содействие гражданам в поиске подходящей работы, а работодателям в подборе необходимых работников» (далее – административный регламент) являются отношения, связанные с оказанием содействия гражданам в поиске подходящей работы, а работодателям в подборе необходимых работников на территории Приморского края.

Настоящий административный регламент определяет сроки и последовательность административных процедур и административных действий министерства и краевого государственного казенного учреждения «Приморский центр занятости населения» (далее – центр занятости населения) при предоставлении государственной услуги «Содействие гражданам в поиске подходящей работы, а работодателям в подборе необходимых работников» (далее – государственная услуга гражданам, государственная услуга работодателям), а также устанавливает порядок взаимодействия между министерством и центром занятости населения, должностными лицами министерства (центра занятости населения) с физическими лицами или юридическими лицами, индивидуальными предпринимателями, их уполномоченными представителями, иными органами государственной власти, организациями в процессе предоставления государственной услуги.

1.2. Круг заявителей.

Заявителями для получения государственной услуги являются:

граждане, зарегистрированные в целях поиска подходящей работы;

работодатели.

От имени заявителей, указанных в абзаце первом настоящего подпункта административного регламента (далее - заявитель), за предоставлением государственной услуги могут обращаться представители, имеющие право в соответствии с законодательством Российской Федерации либо в силу наделения их заявителями в порядке, установленном законодательством Российской Федерации, полномочиями выступать от их имени при взаимодействии с министерством, центром занятости населения, краевым государственным автономным учреждением Приморского края «Многофункциональный центр предоставления государственных и муниципальных услуг в Приморском крае», его структурными подразделениями, расположенными на территории Приморского края (далее соответственно – уполномоченный представитель, МФЦ).

1.3. Требования к порядку информирования о предоставлении государственной услуги.

Информация по вопросам предоставления государственной услуги и сведения о ходе предоставления государственной услуги предоставляются:

непосредственно в министерстве, центре занятости населения, МФЦ;

на информационных стендах, расположенных в министерстве, центре занятости населения;

в информационно-телекоммуникационных сетях, доступ к которым не ограничен определенным кругом лиц (включая сеть Интернет), в том числе на:

официальном сайте Правительства Приморского края и органов исполнительной власти Приморского края и его версии, доступной для лиц со стойкими нарушениями функции зрения (далее – официальный сайт Правительства Приморского края);

на официальном сайте министерства и его версии, доступной для лиц со стойкими нарушениями функции зрения (далее – официальный сайт министерства);

в иных формах, предусмотренных законодательством Российской Федерации, по выбору заявителя, в том числе имеющихся в распоряжении Правительства Приморского края информационно-телекоммуникационных технологий, включая использование федеральной государственной информационной системы «Единый портал государственных и муниципальных услуг (функций)» (далее – Единый портал);

посредством электронной почты министерства, электронной почты центра занятости населения;

с использованием средств телефонной связи, публикаций в средствах массовой информации, распространения информационных памяток.

На официальном сайте Правительства Приморского края, официальном сайте министерства (далее – Интернет-сайты), на Едином портале, в региональной государственной информационной системе «Реестр государственных и муниципальных услуг (функций) Приморского края» (далее – Реестр), а также на информационных стендах министерства, центра занятости населения размещается следующая справочная информация:

место нахождения, график работы министерства, центра занятости населения, МФЦ;

адреса Интернет-сайтов;

адрес электронной почты министерства, центра занятости населения;

справочные телефоны министерства, центра занятости населения;

извлечения из законодательных и иных нормативных правовых актов, содержащих нормы, регулирующие деятельность по предоставлению государственной услуги;

перечень документов, представляемых заявителем (уполномоченным представителем), а также требования, предъявляемые к этим документам;

образец заявления на предоставление государственной услуги;

основания для отказа в предоставлении государственной услуги;

порядок предоставления государственной услуги;

порядок подачи и рассмотрения жалобы.

При ответах на телефонные звонки и устные обращения граждан государственные гражданские служащие, специалисты министерства (далее – специалисты министерства), специалисты центра занятости населения (далее – специалисты центра занятости населения), подробно и в вежливой (корректной) форме информируют обратившихся по вопросам предоставления государственной услуги (хода ее исполнения), порядка подачи и рассмотрения жалобы. Ответ должен начинаться с информации о наименовании министерства или центра занятости населения. Специалист министерства, специалист центра занятости населения, принявший телефонный звонок, должен сообщить свою фамилию, имя, отчество (последнее – при наличии) и должность.

Время разговора не должно превышать 10 минут.

Принявший телефонный звонок специалист министерства, специалист центра занятости населения при невозможности самостоятельно ответить на поставленные вопросы, переадресовывает (переводит) его на другого специалиста или сообщает телефонный номер, по которому можно получить необходимую информацию.

Обращения, поступившие в письменной форме, в форме электронного документа, подлежат обязательной регистрации в течение одного дня с момента поступления в министерство, центр занятости населения.

При предоставлении информации о государственной услуге по обращениям, поступившем в письменной форме, ответ на указанное обращение направляется специалистом министерства, специалистом центра занятости населения в письменной форме по почтовому адресу, указанному в обращении, в срок, не превышающий 30 дней со дня регистрации обращения.

При предоставлении информации о государственной услуге по обращениям, поступившим в форме электронного документа, ответ на указанное обращение направляется специалистом министерства, специалистом центра занятости населения в форме электронного документа по адресу электронной почты, указанному в обращении, и в письменной форме по почтовому адресу, указанному в обращении (в случае если в обращении содержится просьба о направлении ответа в письменной форме), в срок, не превышающий 30 дней со дня регистрации обращения.

В исключительных случаях срок рассмотрения обращения, в том числе в случае направления запроса в соответствии с частью 2 статьи 10 Федерального закона от 02 мая 2006 № 59-ФЗ «О порядке рассмотрения обращений граждан Российской Федерации», может быть продлен министром труда и социальной политики Приморского края (далее – министр), директором центра занятости населения (а в их отсутствие – лицами, исполняющими их обязанности), но не более, чем на 30 дней, о чем заявитель (уполномоченный представитель) уведомляется в письменной форме.

1.4. Организация предоставления государственной услуги в упреждающем (проактивном) режиме.

Случаи и порядок предоставления государственной услуги в упреждающем (проактивном) режиме в соответствии со статьей 7.3 Федерального закона от 27 июля 2010 года № 210-ФЗ «Об организации предоставления государственных и муниципальных услуг» не предусмотрены.

II. СТАНДАРТ ПРЕДОСТАВЛЕНИЯ ГОСУДАРСТВЕННОЙ УСЛУГИ

2.1. Наименование государственной услуги.

Содействие гражданам в поиске подходящей работы, а работодателям в подборе необходимых работников.

2.2. Наименование органа исполнительной власти Приморского края, предоставляющего государственную услугу.

Предоставление государственной услуги осуществляется министерством и центром занятости населения.

Министерство организует, обеспечивает и контролирует на территории Приморского края деятельность центра занятости населения по предоставлению государственной услуги.

Непосредственное предоставление государственной услуги осуществляется центром занятости населения на территории соответствующих муниципальных образований Приморского края.

Обеспечение предоставления государственной услуги осуществляется специалистами центра занятости населения на территории соответствующих муниципальных образований Приморского края.

Допускается предоставление части государственной услуги (не касающейся внесения данных в регистр получателей государственных услуг в сфере занятости населения) привлекаемыми центром занятости населения на договорной основе организациями, в том числе социально-ориентированными некоммерческими организациями – исполнителями общественно полезных услуг, которые в установленном законодательством Российской Федерации порядке вправе оказывать соответствующие услуги.

Предоставление государственной услуги осуществляется в том числе через МФЦ (в части подачи заявления о предоставлении государственной услуги в области содействия занятости населения) в соответствии с соглашением о взаимодействии, заключенным между МФЦ и министерством (далее - Соглашение).

При предоставлении государственной услуги министерство и центр занятости населения взаимодействуют с:

государственным учреждением – Отделением Пенсионного фонда Российской Федерации по Приморскому краю;

государственным учреждением – Управлением Федеральной налоговой службы по Приморскому краю;

государственным учреждением – Главным бюро медико-социальной экспертизы по Приморскому краю.

иными организациями.

2.3. Описание результатов предоставления государственной услуги.

2.3.1. Результатом предоставления государственной услуги при обращении гражданина является выдача гражданину:

направления на работу, оформленного в соответствии с приложением № 7 приказа Министерства труда и социальной защиты Российской Федерации от 19.02.2019 № 90н «Об утверждении форм бланков личного дела получателя государственных услуг в области содействия занятости населения»;

перечня вариантов работы;

предложения о предоставлении иной государственной услуги в области содействия занятости населения;

предложения пройти профессиональное обучение по направлению органов службы занятости женщинам в период отпуска по уходу за ребенком до достижения им возраста трех лет.

2.3.2. Результатом предоставления государственной услуги при обращении работодателя является выдача (направление) работодателю перечня кандидатур граждан для подбора необходимых работников.

2.4. Срок предоставления государственной услуги.

При личном обращении заявителей государственная услуга предоставляется в день обращения без предварительной записи.

Максимально допустимое время предоставления государственной услуги заявителям, впервые обратившимся в центр занятости населения, не должно превышать 20 минут.

Максимально допустимое время предоставления государственной услуги при последующих обращениях заявителей не должно превышать 15 минут.

Максимально допустимое время предоставления государственной услуги при обращении заявителя (уполномоченного представителя) почтовой связью, с использованием средств факсимильной связи, в электронной форме, в том числе с использованием Единого портала, через МФЦ не должно превышать пяти дней со дня регистрации заявления.

Максимально допустимое время предоставления государственной услуги установлено настоящим административным регламентом без учета времени, требуемого для осуществления регистрации граждан в целях поиска подходящей работы и регистрации безработных граждан, регистрации работодателей в целях подбора необходимых работников, регистрации заявления и формирования и направления межведомственного запроса с использованием системы межведомственного электронного взаимодействия (далее – СМЭВ), и подключаемых к ней региональных СМЭВ, в том числе Федеральной государственной информационной системы «Федеральный реестр инвалидов» (далее – ФГИС ФРИ).

Приостановление предоставления государственной услуги действующим законодательством не предусмотрено.

2.5. Нормативные правовые акты, регулирующие предоставление государственной услуги.

Предоставление государственной услуги осуществляется в соответствии с:

Конституция Российской Федерации;

Трудовой кодекс Российской Федерации;

Закон Российской Федерации от 19 апреля 1991 года № 1032-1 «О занятости населения в Российской Федерации» (далее – Закон о занятости населения);

Федеральный закон от 24 ноября 1995 года № 181-ФЗ «О социальной защите инвалидов в Российской Федерации»;

Федеральный закон от 24 июня 1999 года № 120-ФЗ «Об основах системы профилактики безнадзорности и правонарушений несовершеннолетних»;

Федеральный закон от 25 июля 2002 года № 115-ФЗ «О правовом положении иностранных граждан в Российской Федерации»;

Федеральный закон от 2 мая 2006 года № 59-ФЗ «О порядке рассмотрения обращений граждан Российской Федерации» (далее – Федеральный закон № 59-ФЗ);

Федеральный закон от 27 июля 2006 года № 149-ФЗ «Об информации, информационных технологиях и о защите информации»;

Федеральный закон от 27 июля 2006 года № 152-ФЗ «О персональных данных»;

Федеральный закон от 9 февраля 2009 года № 8-ФЗ «Об обеспечении доступа к информации о деятельности государственных органов и органов местного самоуправления»;

Федеральный закон от 27 июля 2010 года № 210-ФЗ «Об организации предоставления государственных и муниципальных услуг» (далее – Федеральный закон № 210-ФЗ);

Федеральный закон от 6 апреля 2011 года № 63-ФЗ «Об электронной подписи» (далее – Федеральный закон № 63-ФЗ);

Постановление Правительства Российской Федерации от 14 июля 1997 года № 875 «Об утверждении Положения об организации общественных работ»;

Постановление Правительства Российской Федерации от 30 ноября 2005 года № 708 «Об утверждении Правил обеспечения инвалидов собаками-проводниками, включая выплату ежегодной денежной компенсации расходов на содержание и ветеринарное обслуживание собак-проводников»;

Постановление Правительства Российской Федерации от 7 сентября 2012 года № 891 «О Порядке регистрации граждан в целях поиска подходящей работы, регистрации безработных граждан и требованиях к подбору подходящей работы» (далее – Постановление № 891);

Постановление Правительства Российской Федерации от 26 марта 2016 года № 236 «О требованиях к предоставлению в электронной форме государственных и муниципальных услуг»;

Постановление Правительства Российской Федерации от 16.07.2016 № 674 «О формировании и ведении федерального реестра инвалидов и об использовании содержащихся в нем сведений» (далее – Постановление № 674);

Распоряжение Правительства Российской Федерации от 17 декабря 2009 года № 1993-р «Об утверждении сводного перечня первоочередных государственных и муниципальных услуг, предоставляемых в электронном виде»;

Распоряжение Правительства Российской Федерации от 28 декабря 2011 года № 2415-р «О государственных и муниципальных услугах, предоставляемых в электронном виде»;

приказ Министерства здравоохранения и социального развития Российской Федерации от 8 ноября 2010 года № 972н «О Порядке ведения регистров получателей государственных услуг в сфере занятости населения (физических лиц и работодателей), включая порядок, сроки и форму представления в них сведений»;

приказ Министерства труда и социальной защиты Российской Федерации от 13 ноября 2012 года № 524н «Об утверждении федерального государственного стандарта государственной услуги содействия гражданам в поиске подходящей работы, работодателям в подборе необходимых работников»;

приказ Министерства труда и социальной защиты Российской Федерации от 19 февраля 2019 года № 90н «Об утверждении форм бланков личного дела получателя государственных услуг в области содействия занятости населения» (далее – Приказ № 90н);

приказ Министерства труда и социальной защиты Российской Федерации от 22 июня 2015 года № 386н «Об утверждении формы документа, подтверждающего специальное обучение собаки-проводника, и порядка его выдачи» (далее - Приказ № 386н);

приказ Министерства труда и социальной защиты Российской Федерации от 30 июля 2015 года № 527н «Об утверждении Порядка обеспечения условий доступности для инвалидов объектов и предоставляемых услуг в сфере труда, занятости и социальной защиты населения, а также оказания им при этом необходимой помощи»;

приказом Минрегиона России от 27 декабря 2011 года № 605 «Об утверждении свода правил «СНиП 35-01-2001 «Доступность зданий и сооружений для маломобильных групп населения» (СП 59.13330.2012)»;

СП 138.13330.2012. «Свод правил. Общественные здания и сооружения, доступные маломобильным группам населения. Правила проектирования», утвержденные приказом Госстроя от 27 декабря 2012 года № 124/ГС;

Закон Приморского края от 5 мая 2014 года № 401-КЗ «Об обеспечении беспрепятственного доступа инвалидов и других маломобильных групп населения к объектам социальной, транспортной и инженерной инфраструктур в Приморском крае»;

постановление Администрации Приморского края от 5 октября 2011 года № 249-па «О разработке и утверждении Административных регламентов исполнения государственных функций и административных регламентов предоставления государственных услуг» (далее – Постановление № 249-па);

постановление Администрации Приморского края от 10 октября 2019 года № 652-па «Об утверждении Положения о министерстве труда и социальной политики Приморского края»;

постановление Администрации Приморского края от 24 декабря 2019 года № 870-па «Об утверждении государственной программы Приморского края «Содействие занятости населения Приморского края на 2020 - 2027 годы».

Перечень нормативных правовых актов (с указанием их реквизитов), указанных в настоящем пункте административного регламента, подлежит обязательному размещению на Интернет-сайтах, в Реестре а также на Едином портале.

2.6. Исчерпывающий перечень документов, необходимых для предоставления государственной услуги.

2.6.1. Гражданам, впервые обратившимся в центр занятости населения, необходимо самостоятельно предоставить:

заявление о предоставлении государственной услуги в соответствии с приложением № 6 Приказа № 90н (далее – заявление);

паспорт гражданина Российской Федерации или документ, его заменяющий – для граждан Российской Федерации;

документ, удостоверяющий личность – для иностранных граждан, лиц без гражданства;

индивидуальную программу реабилитации или абилитации инвалида, выданную в установленном порядке и содержащую заключение о рекомендуемом характере и об условиях труда (далее – ИПРА) – для граждан, относящихся к категории инвалидов (в случае отсутствия в выписке из ИПРА сведений для подбора рекомендуемых видов трудовой и профессиональной деятельности инвалида с учетом нарушенных функций организма и ограничений жизнедеятельности либо при отсутствии у центра занятости населения доступа к СМЭВ).

Граждане вправе по собственной инициативе представить:

страховое свидетельство обязательного пенсионного страхования, содержащее страховой номер индивидуального лицевого счета (далее – СНИЛС), для внесения СНИЛС в регистр получателей государственных услуг в сфере занятости населения.

В случае непредставления СНИЛС сотрудник центра занятости населения осуществляет запрос СНИЛС с использованием СМЭВ.

Документы, указанные в абзаце третьем – пятом настоящего подпункта, предъявляются заявителем для сличения данных, указанных в заявлении, и возвращаются заявителю в день их приема.

2.6.2. Гражданам, при последующих обращениях в центр занятости населения, необходимо самостоятельно предоставить:

паспорт гражданина Российской Федерации или документ, его заменяющий – для граждан Российской Федерации;

документ, удостоверяющий личность – для иностранных граждан, лиц без гражданства;

ИПРА – для граждан, относящихся к категории инвалидов (в случае, отсутствия в выписке из ИПРА, имеющейся в центре занятости населения, сведений для подбора рекомендуемых видов трудовой и профессиональной деятельности инвалида с учетом нарушенных функций организма и ограничений жизнедеятельности либо при отсутствии у центра занятости населения доступа к СМЭВ).

Документы, указанные в абзаце втором – четвертом настоящего подпункта, предъявляются заявителем для сличения данных, указанных в заявлении, и возвращаются заявителю в день их приема.

2.6.3. Работодатели или их уполномоченные представители, впервые обратившиеся в центр занятости населения, самостоятельно предоставляют:

заявление о предоставлении государственной услуги содействия в подборе необходимых работников в соответствии с приложением № 9 Приказа № 90н (далее – заявление);

заполненный бланк «Сведения о потребности в работниках, наличии свободных рабочих мест (вакантных должностей)» (далее – сведения о потребности в работниках) в соответствии с приложением № 10 Приказа № 90н;

паспорт гражданина Российской Федерации или документ, его заменяющий – для работодателей или их уполномоченных представителей физических лиц, имеющих гражданство Российской Федерации;

документы, удостоверяющие личность иностранного гражданина, лица без гражданства – для работодателей или их уполномоченных представителей физических лиц, имеющих иностранное гражданство, не имеющих гражданства;

заверенную нотариально доверенность – для уполномоченных представителей работодателей физических лиц;

оформленную в соответствии с законодательством Российской Федерации доверенность, заверенную печатью заявителя и подписанную руководителем заявителя или уполномоченным этим руководителем лицом – для работодателей юридических лиц;

копию решения о назначении или об избрании либо приказа о назначении физического лица на должность, в соответствии с которым такое физическое лицо обладает правом действовать от имени заявителя без доверенности.

Документы, указанные в абзаце четвертом – восьмом настоящего подпункта, предъявляются работодателем (уполномоченным представителем) для сличения данных, указанных в заявлении, и возвращаются работодателю (уполномоченному представителю) в день их приема.

2.6.4. Работодатели (уполномоченные представители), впервые обратившиеся в центр занятости населения, вправе по собственной инициативе предоставить копию свидетельства о государственной регистрации юридического лица/индивидуального предпринимателя в Едином реестре юридических лиц/индивидуальных предпринимателей государственной регистрации юридического лица или индивидуального предпринимателя (крестьянского (фермерского) хозяйства) (далее – свидетельство).

В случае непредставления указанной копии свидетельства центр занятости населения осуществляет запрос сведений о государственной регистрации юридического лица или индивидуального предпринимателя (крестьянского (фермерского) хозяйства) в электронной форме с использованием СМЭВ.

При направлении межведомственного запроса с использованием СМЭВ межведомственный запрос формируется в электронном виде и подписывается электронной подписью.

Результаты запроса выводятся на печатающее устройство и приобщаются к документам работодателя.

2.6.5. Работодателям, при последующих обращениях в центр занятости населения, необходимо самостоятельно предоставить:

сведения о потребности в работниках (если работодатель не размещал предварительно сведения о потребности в работниках в информационно-аналитической системе Общероссийская база вакансий «Работа в России» (далее - информационно-аналитическая система).

Данные сведения могут быть предоставлены с использованием Единого портала, Интернет-сайтов, информационно-аналитической системы.

2.6.6. Заявители имеют возможность выбора способа подачи заявления:

при личном обращении в центр занятости населения;

почтовой связью;

с использованием средств факсимильной связи;

в электронной форме, в том числе с использованием информационно-телекоммуникационных сетей, доступ к которым не ограничен определенным кругом лиц (включая сеть Интернет), в том числе с использованием Единого портала, регионального портала и Интернет-сайтов;

через МФЦ.

Заявление, предоставленное в форме электронного документа, подписывается в соответствии с требованиями Федерального закона № 63-ФЗ.

Предоставление заявителем заявления в форме электронного документа приравнивается к согласию такого заявителя с обработкой его персональных данных.

2.7. Граждане, обратившиеся в центр занятости населения, могут предъявить в соответствии с Правилами регистрации граждан в целях поиска подходящей работы, утвержденными Постановлением № 891, следующие документы:

трудовую книжку или документ, ее заменяющий, а также трудовые договоры и служебные контракты;

документы, удостоверяющие профессиональную квалификацию, в том числе документы об ученых степенях и ученых званиях, документы, связанные с прохождением обучения, выдаваемые организациями, осуществляющими образовательную деятельность, и документы об образовании;

справку о среднем заработке за последние три месяца по последнему месту работы;

документы, подтверждающие прекращение гражданами трудовой или иной деятельности в установленном законодательством Российской Федерации порядке;

документы, подтверждающие отнесение граждан к категории испытывающих трудности в поиске подходящей работы, предусмотренной статьей 5 Закона о занятости населения.

2.8. Исчерпывающий перечень оснований для отказа в приеме документов, необходимых для предоставления государственной услуги.

Основания для отказа в приеме документов, необходимых для предоставления государственной услуги, действующим законодательством не предусмотрены.

2.9. Исчерпывающий перечень оснований для приостановления предоставления государственной услуги или отказа в предоставлении государственной услуги.

Основания для приостановления предоставления государственной услуги действующим законодательством не предусмотрены.

Основанием для отказа гражданину, обратившемуся впервые в центр занятости населения, в предоставлении государственной услуги является непредставление или представление гражданином не в полном объеме документов, указанных в подпункте 2.6.1 пункта 2.6 настоящего административного регламента, которые он обязан предоставить самостоятельно.

Основанием для отказа при последующих обращениях гражданина в центр занятости населения в предоставлении государственной услуги является непредставление или представление гражданином не в полном объеме документов, указанных в подпункте 2.6.2 пункта 2.6 настоящего административного регламента, которые он обязан предоставить самостоятельно.

Основанием для отказа работодателю, обратившемуся впервые в центр занятости населения, в предоставлении государственной услуги является непредставление или представление работодателем (уполномоченным представителем) не в полном объеме документов, указанных в подпункте 2.6.3 пункта 2.6 настоящего административного регламента, которые он обязан предоставить самостоятельно.

Основанием для отказа при последующих обращениях работодателя или его представителя в центр занятости населения в предоставлении государственной услуги является отсутствие документа, указанного в подпункте 2.6.5 пункта 2.6 настоящего административного регламента.

Основанием для отказа в предоставлении государственной услуги является представление заявителем (уполномоченным представителем) ложной информации или недостоверных сведений, документов.

Основанием для прекращения предоставления государственной услуги является отказ заявителя от предоставления специалистами центра занятости населения государственной услуги.

Отказ от государственной услуги оформляется в письменной форме и заверяется личной подписью получателя государственной услуги с указанием даты, фамилии, имени, отчества (последнее – при наличии).

Предоставление государственной услуги гражданам прекращается в связи со снятием граждан с регистрационного учета в центрах занятости населения в случаях, предусмотренных Постановлением № 891.

Предоставление государственной услуги работодателям прекращается в связи с замещением соответствующих свободных рабочих мест (вакантных должностей) по направлению государственного учреждения службы занятости населения либо после получения от работодателя сведений о самостоятельном замещении соответствующих рабочих мест (вакантных должностей), либо в связи с письменным отказом работодателя от посредничества государственного учреждения службы занятости населения.

2.10. Размер платы, взимаемой с заявителя при предоставлении государственной услуги, и способы ее взимания.

В соответствии с пунктом 1 статьи 8 Федерального закона № 210-ФЗ государственная услуга предоставляется заявителям бесплатно.

Заявители имеют право на неоднократное обращение за предоставлением государственной услуги.

2.11. Максимальный срок ожидания в очереди при обращении в центр занятости населения при подаче запроса о предоставлении государственной услуги и при получении результата предоставления государственной услуги.

При личном обращении заявителей (уполномоченных представителей), впервые обратившихся в центр занятости населения, максимальный срок ожидания в очереди при подаче запроса не должен превышать 15 минут.

При направлении запроса в центр занятости населения почтовой связью, с использованием средств факсимильной связи или в электронной форме, подачи запроса через МФЦ обеспечивается возможность предварительной записи для предоставления государственной услуги.

Согласование с заявителями (уполномоченными представителями) даты и времени обращения в центр занятости населения осуществляется с использованием средств телефонной или электронной связи, включая сеть Интернет, почтовой связью не позднее следующего рабочего дня со дня регистрации заявления.

Время ожидания предоставления государственной услуги в случае предварительного согласования даты и времени обращения заявителя (уполномоченного представителя) не должно превышать 5 минут.

Максимально допустимое время предоставления результата государственной услуги при обращении заявителя (уполномоченного представителя) почтовой связью, с использованием средств факсимильной связи, в электронной форме, не должно превышать пяти дней со дня регистрации заявления.

2.12. Срок регистрации запроса заявителя о предоставлении государственной услуги.

Срок регистрации запроса при личном обращении заявителя (уполномоченного представителя) в центр занятости населения не должен превышать 10 минут.

Срок регистрации запроса, полученного почтовой связью, с использованием средств факсимильной связи или в электронной форме, не должен превышать одного рабочего дня.

2.13. Требования к помещениям, в которых предоставляется государственная услуга, к залу ожидания, местам для заполнения запросов о предоставлении государственной услуги, информационным стендам с образцами их заполнения и перечнем документов, необходимых для предоставления государственной услуги, в том числе к обеспечению доступности для инвалидов и других маломобильных групп населения указанных объектов в соответствии с действующим законодательством.

2.13.1. Общие требования к помещениям, в которых предоставляется государственная услуга, к залу ожидания, местам для заполнения запросов о предоставлении государственной услуги, информационным стендам.

Вход в помещения, в которых предоставляется государственная услуга, (далее – объект) должен быть оборудован информационной табличкой (вывеской), содержащей информацию о наименовании и режиме работы министерства, центра занятости населения, МФЦ.

Вход и выход из объекта оборудуются соответствующими указателями с автономными источниками бесперебойного питания.

Объекты должны быть оборудованы:

противопожарной системой и средствами пожаротушения;

системой оповещения о возникновении чрезвычайных ситуаций;

средствами оказания первой медицинской помощи (аптечка).

Зал ожидания должен соответствовать санитарно-эпидемиологическим правилам и нормам. Количество мест в зале ожидания определяется, исходя из фактической загрузки и возможностей для их размещения в здании, но не может быть менее 3-х мест.

Зал ожидания укомплектовывается столами, стульями (кресельные секции, кресла, скамьи).

Места для заполнения запросов о предоставлении государственной услуги, обеспечиваются бланками заявлений, образцами их заполнения, раздаточными информационными материалами, канцелярскими принадлежностями, укомплектовывается столами, стульями (кресельные секции, кресла, скамьи).

Помещения для приема заявителей оборудуются информационными стендами или терминалами, содержащими сведения, указанные в подпункте 1.3 настоящего административного регламента, в визуальной, текстовой и (или) мультимедийной формах. Оформление визуальной, текстовой и (или) мультимедийной информации должно соответствовать оптимальному зрительному и слуховому восприятию этой информации гражданами.

Прием документов осуществляется в специально оборудованных помещениях, которые должны обеспечивать возможность реализации прав заявителей на предоставление государственной услуги и соответствовать комфортным условиям для заявителей и оптимальным условиям работы специалистов, участвующих в предоставлении государственной услуги.

Специалисты, ответственные за предоставление государственной услуги, на рабочих местах обеспечиваются табличками с указанием фамилии, имени, отчества (отчество указывается при его наличии) и занимаемой должности.

2.13.2. Требования к обеспечению доступности для инвалидов и других маломобильных групп населения объектов, зала ожидания, места для заполнения запросов о предоставлении государственной услуги, информационных стендов.

Руководители министерства, центра занятости населения обеспечивают создание инвалидам следующих условия доступности объектов в соответствии с требованиями, установленными законодательными и иными нормативными правовыми актами:

а) возможность беспрепятственного входа в объекты и выхода из них;

б) возможность самостоятельного передвижения по территории объекта в целях доступа к месту предоставления услуги, в том числе с помощью работников объекта, предоставляющих услуги, ассистивных и вспомогательных технологий, а также сменного кресла-коляски;

в) возможность посадки в транспортное средство и высадки из него перед входом в объект, в том числе с использованием кресла-коляски и, при необходимости, с помощью работников объекта;

г) сопровождение инвалидов, имеющих стойкие нарушения функции зрения и самостоятельного передвижения по территории объекта;

д) содействие инвалиду при входе в объект и выходе из него, информирование инвалида о доступных маршрутах общественного транспорта;

е) надлежащее размещение носителей информации, необходимой для обеспечения беспрепятственного доступа инвалидов к объектам и услугам, с учетом ограничений их жизнедеятельности, в том числе дублирование необходимой для получения услуги звуковой и зрительной информации, а также надписей, знаков и иной текстовой и графической информации знаками, выполненными рельефно-точечным шрифтом Брайля и на контрастном фоне;

ж) обеспечение допуска на объект, в котором предоставляются услуги, собаки-проводника при наличии документа, подтверждающего ее специальное обучение, выданного по форме и в порядке, утвержденных приказом Министерства труда и социальной защиты Российской Федерации от 22 июня 2015 года № 386н «Об утверждении формы документа, подтверждающего специальное обучение собаки-проводника, и порядка его выдачи».

В залах ожидания должно быть предусмотрено не менее одного места для инвалида, передвигающегося на кресле-коляске или пользующегося костылями (тростью), а также для его сопровождающего.

Информационные стенды, а также столы (стойки) для оформления документов размещаются в местах, обеспечивающих свободный доступ к ним лиц, имеющих ограничения к передвижению, в том числе инвалидов-колясочников.

С целью правильной и безопасной ориентации заявителей-инвалидов в помещениях объекта на видных местах должны быть размещены тактильные мнемосхемы, отображающие план размещения данных помещений, а также план эвакуации граждан в случае пожара.

Территория, прилегающая к объекту, оборудуется, по возможности, местами для парковки автотранспортных средств, включая автотранспортные средства инвалидов и других маломобильных групп населения.

Руководители министерства, центра занятости населения в пределах установленных полномочий организуют инструктирование или обучение специалистов, работающих с инвалидами или другими маломобильными группами населения, по вопросам, связанным с обеспечением доступности для инвалидов объектов, с учетом имеющихся у них стойких расстройств функций организма и ограничений жизнедеятельности.

Требования, изложенные в настоящем подпункте, также применяются для обеспечения доступности объекта, зала ожидания, мест для заполнения запросов о предоставлении государственной услуги, информационных стендов в отношении других маломобильных групп населения с учетом имеющихся у них ограничений жизнедеятельности.

2.13.3. Требования к обеспечению создания инвалидам и другим маломобильным группам населения условий доступности государственной услуги.

В соответствии с требованиями, установленными законодательными и иными нормативными правовыми актами руководителями министерства, центра занятости населения обеспечивается создание инвалидам и другим маломобильным группам населения следующих условий доступности государственной услуги:

а) оказание инвалидам и другим маломобильным группам населения помощи, необходимой для получения в доступной для них форме информации о правилах предоставления услуги, в том числе об оформлении необходимых для получения услуги документов, о совершении ими других необходимых для получения услуги действий;

б) предоставление инвалидам по слуху, при необходимости, услуги с использованием русского жестового языка, включая обеспечение допуска на объект сурдопереводчика, тифлосурдопереводчика;

в) оказание специалистами, непосредственно предоставляющими государственную услугу, иной необходимой инвалидам и другим маломобильным группам населения помощи в преодолении барьеров, мешающих получению ими услуг наравне с другими лицами;

г) наличие копий документов, объявлений, инструкций о порядке предоставления государственной услуги (в том числе, на информационном стенде), выполненных рельефно-точечным шрифтом Брайля и на контрастном фоне.

Личный уход за получателем государственной услуги из числа инвалидов (медицинские процедуры, помощь в принятии пищи и лекарств, в выполнении санитарно-гигиенических процедур) обеспечивается инвалидом самостоятельно либо при помощи сопровождающих лиц.

Руководители министерства, центра занятости населения в пределах установленных полномочий организуют инструктирование или обучение специалистов, работающих с инвалидами и другими маломобильными группами населения, по вопросам, связанным с обеспечением доступности для инвалидов и других маломобильных групп населения государственной услуги, с учетом имеющихся у них стойких расстройств функций организма и ограничений жизнедеятельности.

2.13.4. В случаях, если существующие объекты невозможно полностью приспособить с учетом потребностей инвалидов (до их реконструкции или капитального ремонта), руководители министерства, центра занятости населения в пределах установленных полномочий принимают согласованные с одним из общественных объединений инвалидов, осуществляющих свою деятельность на территории поселения, муниципального района, муниципального или городского округа, меры для обеспечения доступа инвалидов к месту предоставления государственной услуги либо, когда это возможно, обеспечивают предоставление необходимой государственной услуги по месту жительства инвалида или в дистанционном режиме.

В случае предоставления государственной услуги в арендуемых для предоставления государственных услуг зданиях, которые невозможно полностью приспособить с учетом потребностей инвалидов, руководитель центра занятости населения принимает меры по заключению дополнительных соглашений с арендодателем либо по включению в проекты договоров их аренды условий о выполнении собственником объекта требований по обеспечению условий доступности для инвалидов данного объекта.

2.13.5. Положения подпункта 2.13.2 пункта 2.13 настоящего административного регламента в части обеспечения доступности для инвалидов объектов применяются с 1 июля 2016 года исключительно ко вновь вводимым в эксплуатацию или прошедшим реконструкцию, модернизацию указанным объектам.

2.14. Показатели доступности и качества государственной услуги.

2.14.1. Заявитель (уполномоченный представитель) взаимодействует со специалистами центра занятости в следующих случаях:

при предоставлении заявления и документов, необходимых для предоставления государственной услуги;

при получении расписки-уведомления о приеме заявления и документов, необходимых для предоставления государственной услуги;

при информировании о ходе, порядке предоставления государственной услуги;

при получении результата предоставления государственной услуги.

Взаимодействие заявителя (уполномоченного представителя) со специалистом центра занятости при предоставлении государственной услуги осуществляется лично, по телефону, с использованием почтовой связиили путем обмена электронными документами с использованием информационно-телекоммуникационных сетей, доступ к которым не ограничен определенным кругом лиц (включая сеть Интернет), в том числе с использованием Единого портала.

Заявитель (уполномоченный представитель) взаимодействует с работниками МФЦ в следующих случаях:

при информировании о порядке предоставления государственной услуги;

при предоставлении заявления о предоставлении государственной услуги;

при получении расписки-уведомления о приеме заявления о предоставлении государственной услуги.

Взаимодействие заявителя (уполномоченного представителя) с работником МФЦ при предоставлении государственной услуги осуществляется лично, по телефону, при этом обеспечивается возможность получения государственной услуги по экстерриториальному принципу.

Продолжительность личного взаимодействия заявителя со специалистами центра занятости, работниками МФЦ составляет до 15 минут, по телефону – до 10 минут.

2.14.2. Показатели доступности и качества государственной услуги определяются как выполнение специалистами центра занятости, работниками МФЦ взятых на себя обязательств по предоставлению государственной услуги в соответствии со стандартом ее предоставления и оцениваются следующим образом:

1) Показатели доступности государственной услуги:

% (доля) заявителей (уполномоченных представителей), ожидающих получения государственной услуги в очереди не более 15 минут – 100 процентов;

% (доля) заявителей (уполномоченных представителей), удовлетворенных полнотой и доступностью информации о порядке предоставления государственной услуги, – 95 процентов;

% (доля) заявителей (уполномоченных представителей), для которых доступна информация о получении государственной услуги с использованием информационно-телекоммуникационных сетей, доступ к которым не ограничен определенным кругом лиц (включая сеть Интернет), в том числе с использованием Единого портала – 100 процентов;

% (доля) случаев предоставления государственной услуги в установленные сроки со дня поступления заявления – 100 процентов;

% (доля) заявителей (представителей заявителя), имеющих доступ к получению государственной услуги по принципу «одного окна» по месту пребывания, в том числе в МФЦ - 100 процентов;

% (доля) случаев предоставления государственной услуги по заявлению и документам, которые были направлены в форме электронных документов с использованием информационно-телекоммуникационных сетей, доступ к которым не ограничен определенным кругом лиц (включая сеть Интернет), в том числе с использованием Единого портала, официального сайта министерства – 100 процентов;

2) Показатели качества государственной услуги:

% (доля) заявителей (уполномоченных представителей), удовлетворенных качеством информирования о порядке предоставления государственной услуги, в том числе в электронном виде, – 100 процентов;

% (доля) заявителей (уполномоченных представителей), удовлетворенных качеством предоставления государственной услуги, – 100 процентов;

% (доля) обоснованных жалоб заявителей (уполномоченных представителей) к общему количеству заявителей (уполномоченных представителей), обратившихся с заявлением о предоставлении государственной услуги, – 0,1 процента;

% (доля) заявителей (уполномоченных представителей), удовлетворенных организацией процедуры приема документов, в том числе в электронном виде, необходимых для предоставления государственной услуги, – 95 процентов.

2.14.3. Показатели доступности для инвалидов и других маломобильных групп населения объектов и предоставляемых государственных услуг в сфере труда и занятости населения:

а) удельный вес введенных с 1 июля 2016 года в эксплуатацию объектов социальной, инженерной и транспортной инфраструктуры в сфере труда и занятости населения, в которых предоставляются государственные услуги населению, от общего количества вновь вводимых объектов;

б) удельный вес существующих объектов, которые в результате проведения после 1 июля 2016 года на них капитального ремонта, реконструкции, модернизации полностью соответствуют требованиям доступности для инвалидов объектов и государственных услуг, от общего количества объектов, прошедших капитальный ремонт, реконструкцию, модернизацию;

в) удельный вес существующих объектов, на которых до проведения капитального ремонта или реконструкции обеспечивается доступ инвалидов к месту предоставления государственных услуг, предоставление необходимых государственных услуг в дистанционном режиме, предоставление, когда это возможно, необходимых государственных услуг по месту жительства инвалида, от общего количества объектов, на которых в настоящее время невозможно полностью обеспечить доступность с учетом потребностей инвалидов;

г) удельный вес объектов, на которых обеспечиваются условия индивидуальной мобильности инвалидов и возможность для самостоятельного их передвижения по объекту, от общей численности объектов, на которых инвалидам предоставляются государственные услуги, в том числе на которых имеются:

выделенные стоянки автотранспортных средств для инвалидов;

сменные кресла-коляски;

адаптированные лифты;

поручни;

пандусы;

подъемные платформы (аппарели);

раздвижные двери;

доступные входные группы;

доступные санитарно-гигиенические помещения;

достаточная ширина дверных проемов в стенах, лестничных маршей, площадок;

д) удельный вес объектов, на которых обеспечено сопровождение инвалидов, имеющих стойкие расстройства функции зрения и самостоятельного передвижения, и оказание им помощи от общей численности объектов, на которых инвалидам предоставляются государственные услуги;

е) удельный вес объектов, на которых обеспечено дублирование необходимой для инвалидов звуковой и зрительной информации, а также надписей, знаков и иной текстовой и графической информации знаками, выполненными рельефно-точечным шрифтом Брайля и на контрастном фоне, от общего количества предоставляемых государственных услуг;

ж) удельный вес услуг, предоставляемых с использованием русского жестового языка, с допуском сурдопереводчика и тифлосурдопереводчика, от общего количества предоставляемых государственных услуг;

з) доля работников, предоставляющих государственные услуги населению, прошедших инструктирование или обучение для работы с инвалидами по вопросам, связанным с обеспечением доступности для инвалидов объектов и государственных услуг в сфере труда и занятости населения в соответствии с законодательством Российской Федерации и законодательством субъектов Российской Федерации, от общего количества работников, предоставляющих государственные услуги населению;

и) доля работников, предоставляющих государственные услуги населению, на которых административно-распорядительным актом возложено оказание помощи инвалидам при предоставлении им государственной услуги, от общего количества работников, предоставляющих данные государственные услуги населению;

к) удельный вес транспортных средств, соответствующих требованиям по обеспечению их доступности для инвалидов, от общего количества используемых для предоставления государственных услуг населению транспортных средств;

л) удельный вес объектов, на которых предоставляются государственные услуги, имеющих утвержденный Паспорт доступности, от общего количества таких объектов;

Оценка соответствия уровня обеспечения доступности для инвалидов объектов и государственной услуги осуществляется с использованием вышеназванных показателей доступности, характеризующих доступность для инвалидов объектов и предоставляемых государственных услуг, и Плана мероприятий («дорожной карты»).

2.14.4. Особенности предоставления государственной услуги в МФЦ.

Государственная услуга в МФЦ предоставляется в соответствии с Соглашением в порядке, предусмотренном пунктами 3.37-3.38 настоящего административного регламента.

2.15. Особенности предоставления государственной услуги в электронной форме.

При предоставлении государственной услуги в электронной форме обеспечивается возможность подачи заявления о предоставлении государственной услуги в электронной форме.

Заявление о предоставлении государственной услуги заверяется, простой электронной подписью заявителя в соответствии с Федеральным законом № 63-ФЗ.

Подача и прием заявления о предоставлении государственной услуги в электронной форме осуществляется посредством информационно-телекоммуникационных сетей, доступ к которым не ограничен определенным кругом лиц (включая сеть Интернет), в том числе с использованием Единого портала или регионального портала.

При обращении за предоставлением государственной услуги в электронной форме заявителю обеспечивается:

получение информации о порядке и сроках предоставления государственной услуги;

формирование заявления;

прием и регистрация заявления и иных документов, необходимых для предоставления государственной услуги;

получение сведений о ходе выполнения заявления;

получение работодателем перечня кандидатур граждан либо сведений об отсутствии подходящих кандидатур;

получение приглашения посетить центр занятости населения;

досудебное (внесудебное) обжалование решений и (или) действий (бездействий) министерства, центра занятости населения, должностных лиц либо специалистов министерства, должностных лиц либо специалистов центра занятости населения.

Работодателям, сведения о которых содержатся в регистре получателей государственных услуг в сфере занятости населения, обеспечивается возможность подачи сведений о потребности в работниках посредством направления почтовой связью, обращения по телефону (с последующим подтверждением на бумажном носителе), с использованием средств факсимильной связи или в электронной форме, в том числе с использованием Единого портала или регионального портала, с подтверждением простой или усиленной квалифицированной электронной подписью в соответствии с требованиями Федерального закона № 63-ФЗ.

Заявителям в ходе предоставления государственной услуги обеспечивается возможность проведения собеседований посредством телефонной или видеосвязи с использованием сети Интернет.

При поступлении в регистр получателей государственных услуг в сфере занятости населения сведений о свободных рабочих местах (вакантных должностях), которые являются подходящими для гражданина, зарегистрированного в целях поиска подходящей работы, этому гражданину в устной форме (по телефону) или в электронной форме предлагается в течение трех дней посетить центр занятости населения для подбора подходящей работы.

III. СОСТАВ, ПОСЛЕДОВАТЕЛЬНОСТЬ И СРОКИ ВЫПОЛНЕНИЯ АДМИНИСТРАТИВНЫХ ПРОЦЕДУР, ТРЕБОВАНИЯ К ПОРЯДКУ ИХ ВЫПОЛНЕНИЯ, В ТОМ ЧИСЛЕ ОСОБЕННОСТИ ВЫПОЛНЕНИЯ АДМИНИСТРАТИВНЫХ ПРОЦЕДУР (ДЕЙСТВИЙ) В ЭЛЕКТРОННОЙ ФОРМЕ, А ТАКЖЕ ОСОБЕННОСТИ ВЫПОЛНЕНИЯ АДМИНИСТРАТИВНЫХ ПРОЦЕДУР (ДЕЙСТВИЙ) В МФЦ

Предоставление государственной услуги.

3.1. Оказание государственной услуги центром занятости населения включает:

Содействие гражданам в поиске подходящей работы;

Содействие работодателям в подборе необходимых работников.

3.2. Предоставление государственной услуги посредством обращения в центр занятости населения включает в себя следующие административные процедуры (действия):

3.2.1. Гражданам, обратившимся впервые в центр занятости населения:

1) прием заявления и прилагаемых к нему документов, анализ сведений о гражданине, внесенных в регистр получателей государственных услуг в сфере занятости населения (далее – регистр) на основании документов, предъявленных гражданином при регистрации в целях поиска подходящей работы, и определение подходящей для него работы в соответствии с законодательством о занятости населения с учетом наличия или отсутствия сведений о профессии (специальности), должности, вида деятельности; уровня профессиональной подготовки и квалификации, опыта и навыков работы; среднего заработка, исчисленного за последние 3 месяца по последнему месту работы; заключения о рекомендуемом характере и условиях труда, содержащихся в ИПРА;

2) информирование гражданина о:

положениях статьи 4 Закона о занятости населения и требованиях к подбору подходящей работы, утвержденных Постановлением № 891;

правовых последствиях в случае отказа гражданина от подходящей работы;

положениях трудового законодательства, устанавливающих право на труд, запрещение принудительного труда и дискриминации в сфере труда;

3) подбор гражданину подходящей работы, исходя из сведений о свободных рабочих местах и вакантных должностях, содержащихся в регистре;

4) согласование с гражданином вариантов подходящей работы;

5) согласование с работодателем кандидатуры гражданина;

6) оформление и выдача гражданину не более 2 направлений на работу;

7) информирование гражданина о необходимости представления выданного направления на работу с отметкой работодателя;

8) оформление в случае несогласия гражданина отказа от варианта подходящей работы;

9) предложение в случае отсутствия вариантов подходящей работы гражданину:

направления на работу по смежной профессии (специальности);

вариантов оплачиваемой работы, включая работу временного характера, требующей либо не требующей предварительной подготовки, отвечающей требованиям трудового законодательства и иных нормативных правовых актов, содержащих нормы трудового права, содержащихся в регистре работодателей, для самостоятельного посещения работодателей (далее – перечень вариантов работы);

предоставления иных государственных услуг в области содействия занятости населения, определенных статьей 7.1-1 Закона о занятости населения (далее – предоставление иной государственной услуги);

10) предложение пройти профессиональное обучение или получить дополнительное профессиональное образование (далее – профессиональное обучение) женщинам, находящимся в отпуске по уходу за ребенком до достижения им возраста трех лет, незанятым гражданам, которым назначена страховая пенсия по старости и которые стремятся возобновить трудовую деятельность;

11) оформление и выдача гражданину при его согласии:

направления на работу по смежной профессии (специальности);

перечня вариантов работы;

предложения о предоставлении иной государственной услуги;

предложения пройти профессиональное обучение женщинам в период отпуска по уходу за ребенком до достижения им возраста трех лет;

12) внесение результатов выполнения административных процедур (действий) в регистр.

3.2.2. Гражданам, при последующих обращениях в центр занятости населения:

1) проверка наличия документов, указанных в подпункте 2.6.2 пункта 2.6 настоящего административного регламента;

2) ознакомление с отметкой работодателя в направлениях на работу либо с информацией гражданина о результатах посещения работодателей согласно перечню вариантов работы, выданных гражданину при предыдущем посещении центра занятости населения;

3) уточнение критериев поиска подходящей работы с учетом сведений, содержащихся в дополнительно представленных гражданином документах, и (или) результатов предоставления иной государственной услуги;

4) осуществление административных процедур, предусмотренных подподпунктами 3-11 подпункта 3.2.1 пункта 3.2 настоящего административного регламента;

5) внесение результатов административных процедур (действий) в регистр.

3.2.3. Работодателям, обратившимся впервые в центр занятости населения:

1) прием заявления и прилагаемых к нему документов, анализ сведений о работодателе и потребности в работниках, содержащихся в представленных работодателем документах;

2) информирование работодателя о:

положениях Закона о занятости населения, определяющих права и обязанности работодателей при участии в обеспечении занятости населения;

положениях трудового законодательства, устанавливающих право на труд, запрещение принудительного труда и дискриминации в сфере труда, права и обязанности работодателя при заключении трудового договора с работником и ответственность за нарушение трудового законодательства и иных актов, содержащих нормы трудового права;

3) согласование с работодателем способа представления и размещения в регистре сведений о потребности в работниках, наличии свободных рабочих мест (вакантных должностей), предоставления информации о результатах собеседования с гражданами, направленными центром занятости населения, оформления выданных гражданам направлений на работу с указанием сведений о приеме или отказе им в приеме на работу;

4) внесение сведений о работодателе и свободных рабочих местах (вакантных должностях) в регистр работодателей;

5) подбор работодателю необходимых работников с учетом требований к исполнению трудовой функции (работе по определенной профессии (специальности) или должности), уровню профессиональной подготовки и квалификации, опыту и навыкам работы, содержащихся в сведениях о потребности в работниках, при наличии в регистре физических лиц сведений о гражданах, выразивших согласие на передачу своих персональных данных работодателю (далее – подбор работодателю необходимых работников);

6) согласование с работодателем кандидатур граждан;

7) предложение работодателю при отсутствии необходимых работников кандидатур граждан, имеющих смежные профессии (специальности), либо проживающих в другой местности;

8) предложение работодателю перечня содержащихся в регистре кандидатур граждан, сведения о которых соответствуют требованиям работодателя к кандидатуре работника (далее – перечень кандидатур граждан), для проведения самостоятельного отбора необходимых работников;

9) предложение работодателю при отсутствии необходимых работников организовать оплачиваемые общественные работы, временное трудоустройство безработных граждан, испытывающих трудности в поиске работы, принять участие в ярмарках вакансий и учебных рабочих мест;

10) внесение результатов выполнения административных процедур (действий) в регистр получателей государственных услуг.

3.2.4. Работодателям, при последующих обращениях в центр занятости населения:

1) проверка наличия сведений о потребности в работниках;

2) ознакомление с информацией работодателя о результатах рассмотрения перечня кандидатур граждан; собеседовании с гражданами, направленными центром занятости населения; решении организовать оплачиваемые общественные работы, временное трудоустройство безработных граждан, испытывающих трудности в поиске работы, принять участие в ярмарках вакансий и учебных рабочих мест;

3) уточнение критериев подбора необходимых работников;

4) внесение сведений о потребности в работниках в регистр получателей государственных услуг;

5) осуществление административных процедур, предусмотренных подподпунктами 5-9 подпункта 3.2.3 пункта 3.2 настоящего административного регламента;

6) внесение результатов административных процедур (действий) в регистр.

3.2.5. Предоставление государственной услуги посредством обращения гражданина или работодателя (уполномоченного представителя) в МФЦ включает в себя следующие административные процедуры (действия):

информирование (консультация) о порядке предоставления государственной услуги;

прием и регистрация заявления и прилагаемых к нему документов от заявителя (уполномоченного представителя) для получения государственной услуги, направление документов в центр занятости населения.

Запись на прием в центр занятости населения, для подачи заявления с использованием Единого портала или регионального портала, официального сайта министерства не осуществляется.

3.2.6. Перечень административных процедур (действий), при обращении гражданина или работодателя в электронной форме:

формирование заявления о предоставлении государственной услуги в электронной форме;

прием документов в электронной форме и принятие решения специалистом центра занятости населения о предоставлении или отказе в предоставлении государственной услуги.

3.3. Варианты предоставления государственной услуги, включающие порядок ее предоставления отдельным категориям заявителей, объединенных общими признаками, в том числе в отношении результата государственной услуги, за получением которого они обратились.

Порядок предоставления государственной услуги не зависит от категории объединенных общими признаками заявителей. В связи с этим варианты предоставления государственной услуги, включающие порядок предоставления государственной услуги отдельным категориям заявителей, объединенных общими признаками, в том числе в отношении результата государственной услуги, за получением которого они обратились, не устанавливаются.

Порядок выполнения административных процедур (действий) при предоставлении центром занятости населения государственной услуги гражданам, обратившимся впервые.

3.4. Административная процедура – прием заявления и прилагаемых к нему документов, анализ сведений о гражданине, внесенных в регистр на основании документов, предъявленных гражданином при регистрации в целях поиска подходящей работы, и определение подходящей для него работы в соответствии с законодательством о занятости населения с учетом наличия или отсутствия сведений о профессии (специальности), должности, вида деятельности; уровня профессиональной подготовки и квалификации, опыта и навыков работы; среднего заработка, исчисленного за последние 3 месяца по последнему месту работы; заключения о рекомендуемом характере и условиях труда, содержащихся в ИПРА.

Основанием для начала административной процедуры (действия) является прием заявления и прилагаемых к нему документов, указанных в подпункте 2.6.1 пункта 2.6 настоящего административного регламента.

Ответственным за выполнение административных действий включенных в административную процедуру, является специалист центра занятости населения, осуществляющий функцию по предоставлению государственной услуги гражданам (далее – специалист, ответственный за взаимодействие с гражданами).

Специалист, ответственный за взаимодействие с гражданами, анализирует сведения о гражданине, внесенные в регистр, и предлагает гражданину предоставить документы, предусмотренные подпунктом 2.6.3 пункта 2.6 настоящего административного регламента, не предоставленные гражданином при регистрации.

Специалист, ответственный за взаимодействие с гражданами, определяет возможность подбора подходящей работы с учетом проанализированных сведений.

Результатом административной процедуры (действия) является решение специалиста, ответственного за взаимодействие с гражданами, о предоставлении либо отказе в предоставлении государственной услуги.

Максимально допустимое время осуществления административной процедуры не должно превышать 4 минут.

3.5. Административная процедура – информирование гражданина о положениях статьи 4 Закона о занятости населения и требованиях к подбору подходящей работы, утвержденных Постановлением № 891; правовых последствиях в случае отказа гражданина от подходящей работы; положениях трудового законодательства, устанавливающих право на труд, запрещение принудительного труда и дискриминации в сфере труда;.

Основанием для начала административной процедуры является решение специалиста, ответственного за взаимодействие с гражданами, о предоставлении либо отказе в предоставлении государственной услуги.

Ответственным за выполнение административных действий, включенных в административную процедуру, является специалист, ответственный за взаимодействие с гражданами.

Специалист, ответственный за взаимодействие с гражданами, информирует гражданина о:

положениях статьи 4 Закона о занятости населения и требованиях к подбору подходящей работы, утвержденных Постановлением № 891;

правовых последствиях в случае отказа гражданина от подходящей работы;

положениях трудового законодательства, устанавливающих право на труд, запрещение принудительного труда и дискриминации в сфере труда.

Результатом административной процедуры (действия) является получение гражданином информации о положениях статьи 4 Закона о занятости населения и требованиях к подбору подходящей работы, утвержденных Постановлением № 891; правовых последствиях в случае отказа гражданина от подходящей работы; положениях трудового законодательства, устанавливающих право на труд, запрещение принудительного труда и дискриминации в сфере труда;

Максимально допустимое время осуществления административной процедуры не должно превышать 4 минут.

3.6. Административная процедура – подбор гражданину подходящей работы, исходя из сведений о свободных рабочих местах и вакантных должностях, содержащихся в регистре.

Основанием для начала административной процедуры является решение специалиста, ответственного за взаимодействие с гражданами, о предоставлении государственной услуги.

Ответственным за выполнение административных действий, включенных в административную процедуру, является специалист, ответственный за взаимодействие с гражданами.

Специалист, ответственный за взаимодействие с гражданами, на основании заполненного бланка, содержащего сведения о гражданине, и заявления осуществляет подбор подходящей работы с использованием программно-технического комплекса с учетом требований к подбору подходящей работы, утвержденных Постановлением № 891.

При наличии в регистре вариантов подходящей работы специалист, ответственный за взаимодействие с гражданами, осуществляет вывод на печатающее устройство перечня вариантов подходящей работы и предлагает гражданину с ним ознакомиться. Бланк заверяется подписью гражданина и специалиста, ответственного за взаимодействие с гражданами.

При отсутствии в регистре вариантов подходящей работы специалист, ответственный за взаимодействие с гражданами, осуществляет действия, предусмотренные пунктом 3.12 и (или) 3.13 настоящего административного регламента.

Результатом административной процедуры (действия) является получение гражданином перечня вариантов подходящей работы либо предложения о предоставлении иной государственной услуги в сфере занятости населения в соответствии с пунктом 3.12 и (или) 3.13 настоящего административного регламента.

Максимально допустимое время осуществления административной процедуры не должно превышать 3 минут.

3.7. Административная процедура – согласование с гражданином вариантов подходящей работы.

Основанием для начала административной процедуры является получение гражданином перечня вариантов подходящей работы.

Ответственным за выполнение административных действий включенных в административную процедуру, является специалист, ответственный за взаимодействие с гражданами.

Гражданин знакомится с перечнем вариантов подходящей работы и выражает свое согласие или не согласие на получение направления к работодателю на собеседование.

При отказе гражданина от получения направления к работодателю на собеседование специалист, ответственный за взаимодействие с гражданами, осуществляет действия, предусмотренные пунктом 3.11, а также пунктами 3.12 и (или) 3.13 настоящего административного регламента.

Гражданин имеет право выбрать несколько вариантов подходящей работы из перечня вариантов подходящей работы, предложенного специалистом, ответственным за взаимодействие с гражданами.

Результатом административной процедуры (действия) является выбор гражданином вариантов подходящей работы или отказ гражданина от вариантов подходящей работы.

Максимально допустимое время осуществления административной процедуры не должно превышать 1 минуту.

3.8. Административная процедура – согласование с работодателем кандидатуры гражданина.

Основанием для начала административной процедуры является согласие гражданина с вариантами подходящей работы.

Ответственным за выполнение административных действий, включенных в административную процедуру, является специалист, ответственный за взаимодействие с гражданами.

Специалист, ответственный за взаимодействие с гражданами, по телефону согласовывает с работодателем кандидатуру гражданина.

В случае не согласования кандидатуры гражданина с работодателем специалист, ответственный за взаимодействие с гражданами, осуществляет действия, предусмотренные пунктом 3.12 и (или) 3.13 настоящего административного регламента.

Результатом административной процедуры (действия) является согласие (не согласие) работодателя с кандидатурой гражданина.

Максимально допустимое время осуществления административной процедуры не должно превышать 4 минут.

3.9. Административная процедура – оформление и выдача гражданину не более двух направлений на работу.

Основанием для начала административной процедуры является согласие работодателя с кандидатурой гражданина.

Ответственным за выполнение административных действий, включенных в административную процедуру, является специалист, ответственный за взаимодействие с гражданами.

Специалист, ответственный за взаимодействие с гражданами, выводит на печатающее устройство и выдает гражданину одновременно не более двух направлений на работу, оформленных в соответствии с приложением № 7 Приказа № 90н.

Гражданин подтверждает факт получения направлений на работу своей подписью в соответствующих бланках учетной документации.

Результатом административной процедуры (действия) является получение гражданином не более двух направлений на работу.

Максимально допустимое время осуществления административной процедуры не должно превышать 1 минуту.

3.10. Административная процедура – информирование гражданина о необходимости представления выданного направления на работу с отметкой работодателя.

Основанием для начала административной процедуры является получение гражданином не более двух направлений на работу.

Ответственным за выполнение административных действий, включенных в административную процедуру, является специалист, ответственный за взаимодействие с гражданами.

Специалист, ответственный за взаимодействие с гражданами, уведомляет гражданина о необходимости предоставления информации о результатах собеседования с работодателем и представления в центр занятости населения выданного(-ых) направления(-й) на работу с отметкой работодателя.

Результатом административной процедуры (действия) является получение гражданином информации о необходимости предоставления выданного(-ых) направления(-й) на работу с отметкой работодателя.

Максимально допустимое время осуществления административной процедуры не должно превышать 1 минуту.

3.11. Административная процедура – оформление в случае несогласия гражданина отказа от варианта подходящей работы.

Основанием для начала административной процедуры является несогласие гражданина с предложенным специалистом, ответственным за взаимодействие с гражданами, вариантом подходящей работы.

Ответственным за выполнение административных действий, включенных в административную процедуру, является специалист, ответственный за взаимодействие с гражданами.

Гражданин письменно выражает несогласие с вариантом подходящей работы в направлении на работу и подтверждает факт отказа своей подписью в соответствующем бланке учетной документации.

Результатом административной процедуры (действия) является оформление отказа гражданина от получения направления на работу.

Максимально допустимое время осуществления административной процедуры не должно превышать 1 минуту.

3.12. Административная процедура – предложение в случае отсутствия вариантов подходящей работы гражданину направления на работу по смежной профессии (специальности), перечня вариантов работы, предоставления иной государственной услуги.

Основанием для начала административной процедуры является отсутствие вариантов подходящей работы для гражданина или отказ гражданина от получения направления на работу.

Ответственным за выполнение административных действий, включенных в административную процедуру, является специалист, ответственный за взаимодействие с гражданами.

Специалист, ответственный за взаимодействие с гражданами, предлагает гражданину:

варианты работы по смежной профессии (специальности);

перечень вариантов работы;

предоставление иной государственной услуги.

При согласии гражданина на направление на работу по смежной профессии (специальности) специалист, ответственный за взаимодействие с гражданами, выводит на печать перечень вариантов работы по смежным профессиям (специальностям) с учетом сведений, представленных гражданином, и предлагает гражданину выбрать вариант работы по смежной профессии (специальности) из данного перечня вариантов работы.

Специалист, ответственный за взаимодействие с гражданами, предлагает гражданину выбрать варианты работы из предложенного перечня вариантов работы.

При отказе гражданина от направления на работу по смежной профессии (специальности), отсутствии смежной профессии (специальности) у гражданина специалист, ответственный за взаимодействие с гражданами, информирует гражданина о возможности самостоятельного обращения с целью трудоустройства к работодателям из предложенного перечня вариантов работы.

При отказе гражданина от перечня вариантов работы или отсутствии соответствующей информации в регистре специалист, ответственный за взаимодействие с гражданами, предлагает гражданину предоставление иной государственной услуги.

Результатом административной процедуры (действия) является согласие или отказ гражданина с направлением на работу по смежной профессии (специальности), получением предложенного перечня вариантов работы, предложением о предоставлении иных государственных услуг в области содействия занятости населения.

Максимально допустимое время осуществления административной процедуры не должно превышать 1 минуту.

3.13. Административная процедура – предложение пройти профессиональное обучение женщинам, находящимся в отпуске по уходу за ребенком до достижения им возраста трех лет, незанятым гражданам, которым назначена страховая пенсия по старости и которые стремятся возобновить трудовую деятельность.

Основанием для начала административной процедуры является отсутствие вариантов подходящей рабо-

ты для гражданина, отказ гражданина от варианта подходящей работы и наличие возможности направления на профессиональное обучение женщин, имеющих детей до трех лет, незанятых граждан, которым назначена страховая пенсия по старости и которые стремятся возобновить трудовую деятельность.

Ответственным за выполнение административных действий, включенных в административную процедуру, является специалист, ответственный за взаимодействие с гражданами.

При наличии возможности направления на профессиональное обучение специалист, ответственный за взаимодействие с гражданами, информирует женщин, имеющих детей до трех лет, незанятых граждан, которым назначена страховая пенсия по старости и которые стремятся возобновить трудовую деятельность, о возможности пройти профессиональное обучение.

Результатом административной процедуры (действия) является информирование женщин, имеющих детей до трех лет, незанятых граждан, которым назначена страховая пенсия по старости и которые стремятся возобновить трудовую деятельность, о возможности прохождения профессионального обучение.

Максимально допустимое время осуществления административной процедуры не должно превышать 1 минуту.

3.14. Административная процедура – оформление и выдача гражданину при его согласии направления на работу по смежной профессии (специальности), перечня вариантов работы, предложения о предоставлении иной государственной услуги, предложения пройти профессиональное обучение женщинам в период отпуска по уходу за ребенком до достижения им возраста трех лет.

Основанием для начала административной процедуры является согласие гражданина с предложением направления на работу по смежной профессии (специальности), перечня вариантов работы, предоставления иной государственной услуги, пройти профессиональное обучение женщинам в период отпуска по уходу за ребенком до достижения им возраста трех лет.

Ответственным за выполнение административных действий, включенных в административную процедуру, является специалист, ответственный за взаимодействие с гражданами.

Специалист, ответственный за взаимодействие с гражданами, оформляет и выдает:

направление на работу по смежной профессии (специальности);

перечень вариантов работы;

предложение о предоставлении иной государственной услуги, а также направляет гражданина к специалисту центра занятости населения, в должностные обязанности которого входит предоставление иной государственной услуги;

предложение пройти профессиональное обучение женщинам, имеющим детей до трех лет, незанятым гражданам, которым назначена страховая пенсия по старости и которые стремятся возобновить трудовую деятельность, а также направляет к специалисту центра занятости населения, в должностные обязанности которого входит организация профессионального обучения женщин, имеющих детей до трех лет, незанятых граждан, которым назначена страховая пенсия по старости и которые стремятся возобновить трудовую деятельность.

Результатом административной процедуры (действия) является выдача гражданину при его согласии направления на работу по смежной профессии (специальности), перечня вариантов работы, предложения о предоставлении иной государственной услуги, предложения пройти профессиональное обучение (или об отсутствии такой возможности) женщинам в период отпуска по уходу за ребенком до достижения им возраста трех лет.

Максимально допустимое время осуществления административной процедуры не должно превышать 1 минуту.

3.15. Административная процедура – внесение результатов выполнения административных процедур (действий) в регистр.

Основанием для начала административной процедуры являются результаты административных процедур (действий) указанных в пунктах 3.4, 3.5, 3.6, 3.7, 3.8, 3.9, 3.10, 3.11, 3.12, 3.13, 3.14 настоящего административного регламента.

Ответственным за выполнение административных действий, включенных в административную процедуру, является специалист, ответственный за взаимодействие с гражданами.

Специалист, ответственный за взаимодействие с гражданами, фиксирует результаты выполнения административных процедур в регистре и выводит соответствующие бланки учетной документации на печатающее устройство.

Бланки учетной документации заверяются подписями гражданина и специалиста, ответственного за взаимодействие с гражданами.

Специалист, ответственный за взаимодействие с гражданами, приобщает заполненные бланки учетной документации к личному делу гражданина.

Результатом административной процедуры (действия) является внесение сведений о результатах предоставления государственной услуги в части содействия гражданам в поиске подходящей работы в программно-технический комплекс.

Максимально допустимое время осуществления административной процедуры не должно превышать 1 минуту.

Порядок выполнения административных процедур (действий) при предоставлении центром занятости населения государственной услуги гражданам при последующих обращениях

3.16. Административная процедура – проверка наличия документов.

Основанием для начала предоставления государственной услуги является повторное обращение гражданина в центр занятости населения.

Ответственным за выполнение административных действий, включенных в административную процедуру, является специалист, ответственный за взаимодействие с гражданами.

Специалист, ответственный за взаимодействие с гражданами, проверяет наличие документов, указанных в подпункте 2.6.2 пункта 2.6 настоящего административного регламента.

Результатом административной процедуры (действия) является принятие решения о предоставлении или отказе в предоставлении государственной услуги.

Максимально допустимое время осуществления административной процедуры не должно превышать 1 минуту.

3.17. Административная процедура – ознакомление с отметкой работодателя в направлениях на работу либо с информацией гражданина о результатах посещения работодателей согласно перечню вариантов работы, выданных гражданину при предыдущем посещении центра занятости населения.

Основанием для начала административной процедуры является принятие специалистом, ответственным за взаимодействие с гражданами, решения о предоставлении государственной услуги.

Ответственным за выполнение административных действий, включенных в административную процедуру, является специалист, ответственный за взаимодействие с гражданами.

Специалист, ответственный за взаимодействие с гражданами, знакомится с отметкой работодателя в направлениях на работу либо с информацией гражданина о результатах посещения работодателей согласно перечню вариантов работы, выданных гражданину при предыдущем посещении центра занятости населения, и вносит результаты посещения работодателей в программно-технический комплекс.

В случае трудоустройства гражданин может представить специалисту, ответственному за взаимодействие с гражданами, наряду с направлением на работу с отметкой работодателя:

выписку из приказа о приеме на работу,

трудовой договор,

договор гражданско-правового характера.

Результатом административной процедуры (действия) является получение специалистом, ответственным за взаимодействие с гражданами, дополнительной информации для дальнейшей работы с гражданином.

Максимально допустимое время осуществления административной процедуры не должно превышать 1 минуту.

3.18. Административная процедура – уточнение критериев поиска подходящей работы с учетом сведений, содержащихся в дополнительно представленных гражданином документах, и (или) результатах предоставления иной государственной услуги.

Основанием для начала административной процедуры является получение специалистом, ответственным за взаимодействие с гражданами, дополнительной информации и (или) результатов предоставления иных государственных услуг для подбора гражданину подходящей работы.

Ответственным за выполнение административных действий, включенных в административную процедуру, является специалист, ответственный за взаимодействие с гражданами.

Специалист, ответственный за взаимодействие с гражданами, уточняет критерии поиска подходящей работы с учетом сведений, содержащихся в дополнительно предоставленных гражданином документах, и (или) результатов предоставления иной государственной услуги.

Результатом административной процедуры (действия) является принятие специалистом, ответственным за взаимодействие с гражданами, решения об изменении (отсутствии необходимости изменения) критериев поиска подходящей работы.

Максимально допустимое время осуществления административной процедуры не должно превышать 1 минуту.

3.19. Осуществление административных процедур, предусмотренных подподпунктами 3-11 подпункта 3.2.1 пункта 3.2 настоящего административного регламента.

Максимально допустимое время осуществления административных процедур не должно превышать 11 минут.

3.20. Административная процедура – внесение результатов административных процедур (действий) в регистр.

Основанием для начала административной процедуры являются результаты административных процедур (действий) указанных в пунктах 3.16, 3.17, 3.18, 3.6, 3.7, 3.8, 3.9, 3.10, 3.11, 3.12, 3.13, 3.14 настоящего административного регламента.

Ответственным за выполнение административных действий, включенных в административную процедуру, является специалист, ответственный за взаимодействие с гражданами.

Специалист, ответственный за взаимодействие с гражданами, фиксирует результаты выполнения административных процедур (действий), в регистре и выводит соответствующие бланки учетной документации на печатающее устройство.

Бланки учетной документации заверяются подписями гражданина и специалиста, ответственного за взаимодействие с гражданами.

Специалист, ответственный за взаимодействие с гражданами, приобщает заполненные бланки учетной документации к личному делу гражданина.

Результатом административной процедуры (действия) является внесение сведений о результатах предоставления государственной услуги в части содействия гражданам в поиске подходящей работы в программно-технический комплекс.

Максимально допустимое время осуществления административной процедуры не должно превышать 1 минуту.

Порядок выполнения административных процедур (действий), при предоставлении центром занятости населения государственной услуги работодателям, обратившимся впервые

3.21. Административная процедура – прием заявления и прилагаемых к нему документов, анализ сведений о работодателе и потребности в работниках, содержащихся в представленных работодателем документах.

Основанием для начала административной процедуры является прием документов, указанных в подпункте 2.6.3 пункта 2.6 настоящего регламента.

Ответственным за выполнение административных действий, включенных в административную процедуру, является специалист центра занятости населения, осуществляющий функцию по предоставлению государственной услуги работодателям (далее – специалист, ответственный за взаимодействие с работодателями).

Специалист, ответственный за взаимодействие с работодателями, анализирует сведения, содержащиеся в предоставленных работодателем документах.

Результатом административной процедуры (действия) является принятие решения о предоставлении либо отказе в предоставлении государственной услуги.

Максимально допустимое время осуществления административной процедуры не должно превышать 3 минут.

3.22. Административная процедура – информирование работодателя о:

положениях Закона о занятости населения, определяющих права и обязанности работодателей при участии в обеспечении занятости населения;

положениях трудового законодательства, устанавливающих право на труд, запрещение принудительного труда и дискриминации в сфере труда, права и обязанности работодателя при заключении трудового договора с работником и ответственность за нарушение трудового законодательства и иных актов, содержащих нормы трудового права.

Основанием для начала административной процедуры является принятие специалистом, ответственным за взаимодействие с работодателями, решения о предоставлении либо отказе в предоставлении государственной услуги.

Ответственным за выполнение административных действий, включенных в административную процедуру, является специалист, ответственный за взаимодействие с работодателями.

Специалист, ответственный за взаимодействие с работодателями, информирует в устной форме работодателя или его представителя о:

положениях Закона о занятости населения, определяющих права и обязанности работодателей при участии в обеспечении занятости населения;

положениях трудового законодательства, устанавливающих право на труд, запрещение принудительного труда и дискриминации в сфере труда, права и обязанности работодателя при заключении трудового договора с работником и ответственность за нарушение трудового законодательства и иных актов, содержащих нормы трудового права.

Специалист, ответственный за взаимодействие с работодателями, информирует работодателя или его представителя, что может посещать по предварительному согласованию работодателя, заявившего сведения о потребности в работниках, в целях установления соответствия заявленных требований к кандидатуре необходимого работника, трудовой функции и характеру работы.

Результатом административной процедуры (действия) является получение работодателем или его представителем информации о положениях Закона о занятости населения, определяющих права и обязанности работодателей при участии в обеспечении занятости населения; положениях трудового законодательства, устанавливающих право на труд, запрещение принудительного труда и дискриминации в сфере труда, права и обязанности работодателя при заключении трудового договора с работником и ответственность за нарушение трудового законодательства и иных актов, содержащих нормы трудового права.

Максимально допустимое время осуществления административной процедуры не должно превышать 3 минут.

3.23. Административная процедура – согласование с работодателем способа представления и размещения в регистре сведений о потребности в работниках, наличии свободных рабочих мест (вакантных должностей), представления информации о результатах собеседования с гражданами, направленными центром занятости населения, оформления выданных гражданам направлений на работу с указанием сведений о приеме или отказе им в приеме на работу.

Основанием для начала административной процедуры является решение специалиста, ответственного за взаимодействие с работодателями, о предоставлении государственной услуги.

Ответственным за выполнение административных действий, включенных в административную процедуру, является специалист, ответственный за взаимодействие с работодателями.

Специалист, ответственный за взаимодействие с работодателями, согласовывает с работодателем или его представителем способ представления и размещения в регистре сведений о потребности в работниках, наличии свободных рабочих мест (вакантных должностей), предоставления информации о результатах собеседования с гражданами, направленными центром занятости населения, оформления выданных гражданам направлений на работу с указанием сведений о приеме или отказе им в приеме на работу.

Результатом административной процедуры (действия) является выбор работодателем или его представителем способа представления и размещения в регистре сведений о потребности в работниках, наличии свободных рабочих мест (вакантных должностей), предоставления информации о результатах собеседования с гражданами, направленными государственным учреждением службы занятости населения, оформления выданных гражданам направлений на работу с указанием сведений о приеме или отказе им в приеме на работу.

Максимально допустимое время осуществления административной процедуры не должно превышать 1 минуту.

3.24. Административная процедура – внесение сведений о работодателе и свободных рабочих местах (вакантных должностях) в регистр.

Основанием для начала административной процедуры является решение специалиста, ответственного за взаимодействие с работодателями, о предоставлении государственной услуги.

Ответственным за выполнение административных действий, включенных в административную процедуру, является специалист, ответственный за взаимодействие с работодателями.

Специалист, ответственный за взаимодействие с работодателями, осуществляет регистрацию работода-

теля, вносит сведения о потребности в работниках, наличии свободных рабочих мест (вакантных должностей) в регистр с использованием программно-технического комплекса.

Результатом административной процедуры является регистрация работодателя и внесение сведений о потребности в работниках, наличии свободных рабочих мест (вакантных должностей) в регистр.

Время осуществления данной административной процедуры не входит в общее время предоставления государственной услуги.

3.25. Административная процедура – подбор работодателю необходимых работников.

Основанием для начала административной процедуры является внесение сведений о работодателе и свободных рабочих местах (вакантных должностях) в регистр.

Ответственным за выполнение административных действий, включенных в административную процедуру, является специалист, ответственный за взаимодействие с работодателями.

Специалист, ответственный за взаимодействие с работодателями, с использованием программно-технического комплекса в регистре:

задает критерии поиска кандидатур граждан;

осуществляет подбор работодателю необходимых работников с учетом требований к исполнению трудовой функции (работе по определенной профессии (специальности) или должности), уровню профессиональной подготовки и квалификации, опыту и навыкам работы, содержащихся в сведениях о потребности в работниках, при наличии в регистре получателей государственных услуг в сфере занятости населения сведений о гражданах, выразивших согласие на передачу своих персональных данных работодателю.

При наличии в регистре сведений о гражданах, соответствующих требованиям работодателя к кандидатуре работника, выразивших согласие на передачу своих персональных данных работодателю, специалист, ответственный за взаимодействие с работодателями, формирует и выводит на печатающее устройство список, содержащий персональные данные таких граждан.

При отсутствии в регистре сведений о гражданах, выразивших согласие на передачу своих персональных данных работодателю, соответствующих требованиям работодателя к кандидатуре работника, специалист, ответственный за взаимодействие с работодателями, выводит на печатающее устройство бланк с соответствующей информацией.

При пожелании работодателя специалист, ответственный за взаимодействие с работодателями, осуществляет действия, предусмотренные пунктами 3.27, 3.28, 3.29 настоящего административного регламента.

Работодатель или его представитель подтверждает факт получения выписки из регистра, содержащей сведения о кандидатурах работников или об их отсутствии, своей подписью в соответствующем бланке учетной документации.

Результатом административной процедуры (действия) является получение работодателем или его представителем выписки из регистра, содержащей сведения о кандидатурах работников или об их отсутствии.

Максимально допустимое время осуществления административной процедуры не должно превышать 4 минут.

3.26. Административная процедура – согласование с работодателем кандидатур граждан.

Основанием для начала административной процедуры является получение работодателем или его представителем выписки из регистра, содержащей сведения о кандидатурах работников.

Ответственным за выполнение административных действий, включенных в административную процедуру, является специалист, ответственный за взаимодействие с работодателями.

Работодатель или его представитель осуществляет выбор кандидатуры работника из предложенного списка и выражает свое согласие на направление к нему на собеседование гражданина.

Работодатель имеет право выбрать несколько кандидатур работников из предложенного специалистом, ответственным за взаимодействие с работодателями, списка.

Результатом административной процедуры (действия) является согласование с работодателем кандидатур граждан.

Максимально допустимое время осуществления административной процедуры не должно превышать 3 минут.

3.27. Административная процедура – предложение работодателю при отсутствии необходимых работников кандидатур граждан, имеющих смежные профессии (специальности), либо проживающих в другой местности.

Основанием для начала административной процедуры является отсутствие в регистре сведений о гражданах, выразивших согласие на передачу своих персональных данных работодателю, соответствующих требованиям работодателя.

Ответственным за выполнение административных действий, включенных в административную процедуру, является специалист, ответственный за взаимодействие с работодателями.

Специалист, ответственный за взаимодействие с работодателями, предлагает работодателю рассмотреть кандидатуры граждан, имеющих смежные профессии (специальности), либо проживающих в другой местности.

Специалист, ответственный за взаимодействие с работодателями, задает в программно-техническом комплексе критерии поиска, выводит на печатающее устройство перечень кандидатур граждан и предлагает его работодателю для проведения самостоятельно отбора необходимых работников.

При отсутствии в регистре сведений о гражданах, имеющих смежные профессии (специальности), либо проживающих в другой местности, специалист, ответственный за взаимодействие с работодателями, выводит на печатающее устройство бланк с соответствующей информацией.

Работодатель или его представитель подтверждает факт получения выписки из регистра, содержащей сведения о кандидатурах работников или об их отсутствии, своей подписью в соответствующем бланке учетной документации.

Результатом административной процедуры (действия) является получение работодателем выписки из регистра, содержащей сведения о кандидатурах работников или об их отсутствии.

Максимально допустимое время осуществления административной процедуры не должно превышать 1 минуту.

3.28. Административная процедура – предложение работодателю перечня содержащихся в регистре кандидатур граждан, сведения о которых соответствуют требованиям работодателя к кандидатуре работника, для проведения самостоятельного отбора необходимых работников.

Основанием для начала административной процедуры является информация об отсутствии кандидатур граждан, имеющих смежные профессии (специальности), либо проживающих в другой местности.

Ответственным за выполнение административных действий, включенных в административную процедуру, является специалист, ответственный за взаимодействие с работодателями.

Специалист, ответственный за взаимодействие с работодателями, задает в программно-техническом комплексе критерии поиска, выводит на печатающее устройство перечень кандидатур граждан и предлагает его работодателю для проведения самостоятельно отбора необходимых работников.

При отсутствии в регистре сведений о гражданах, которые соответствуют требованиям работодателя к кандидатуре работника, для проведения самостоятельного отбора необходимых работников специалист, ответственный за взаимодействие с работодателями, выводит на печатающее устройство бланк с соответствующей информацией.

Работодатель или его представитель подтверждает факт получения выписки из регистра, содержащей сведения о кандидатурах работников или об их отсутствии, своей подписью в соответствующем бланке учетной документации.

Результатом административной процедуры (действия) является получение работодателем выписки из регистра, содержащей сведения о кандидатурах работников или об их отсутствии.

Максимально допустимое время осуществления административной процедуры не должно превышать 1 минуту.

3.29. Административная процедура – предложение работодателю при отсутствии необходимых работников организовать оплачиваемые общественные работы, временное трудоустройство безработных граждан, испытывающих трудности в поиске работы, принять участие в ярмарках вакансий и учебных рабочих мест.

Основанием для начала административной процедуры является отсутствие в регистре сведений о гражданах, выразивших согласие на передачу своих персональных данных работодателю, соответствующих требованиям работодателя, сведений о гражданах, имеющих смежные профессии (специальности), либо проживающих в другой местности, либо информация об отсутствии перечня кандидатур граждан, для самостоятельного отбора необходимых работников.

Ответственным за выполнение административных действий, включенных в административную процедуру, является специалист, ответственный за взаимодействие с работодателями.

Специалист, ответственный за взаимодействие с работодателями, предлагает работодателю организовать оплачиваемые общественные работы, временное трудоустройство безработных граждан, испытывающих трудности в поиске работы, принять участие в ярмарках вакансий и учебных рабочих мест.

Результатом административной процедуры (действия) является согласие или отказ работодателя организовать оплачиваемые общественные работы, временное трудоустройство безработных граждан, испытывающих трудности в поиске работы, принять участие в ярмарках вакансий и учебных рабочих мест.

Максимально допустимое время осуществления административной процедуры не должно превышать 1 минуту.

3.30. Административная процедура – внесение результатов выполнения административных процедур в регистр.

Основанием для начала административной процедуры являются результаты административных процедур (действий), указанных в пунктах 3.21, 3.22, 3.23, 3.24, 3.25, 3.26, 3.27, 3.28, 3.29 настоящего административного регламента.

Ответственным за выполнение административных действий, включенных в административную процедуру, является специалист, ответственный за взаимодействие с работодателями.

Специалист, ответственный за взаимодействие с работодателями, фиксирует в программно-техническом комплексе результаты выполнения административных процедур (действий) и выводит соответствующие бланки учетной документации на печатающее устройство.

Бланки учетной документации заверяются подписями работодателя или его законного представителя и специалиста, ответственного за взаимодействие с работодателями

Специалист, ответственный за взаимодействие с работодателями, приобщает заполненные бланки учетной документации к личному делу работодателя.

Результатом административной процедуры (действия) является внесение сведений о результатах предоставления государственной услуги в части содействия работодателям в подборе необходимых работников в программно-технический комплекс.

Максимально допустимое время осуществления административной процедуры не должно превышать 1 минуту.

Порядок выполнения административных процедур (действий) при предоставлении центром занятости населения государственной услуги работодателям при последующих обращениях

3.31. Административная процедура – проверка наличия сведений о потребности в работниках.

Основанием для начала предоставления государственной услуги является повторное обращение работодателя или его уполномоченного представителя в центр занятости населения.

Ответственным за выполнение административных действий, включенных в административную процедуру, является специалист, ответственный за взаимодействие с работодателями.

Специалист, ответственный за взаимодействие с работодателями, проверяет наличие сведений о потребности в работниках.

Результатом административной процедуры является решение о предоставлении или отказе в предоставлении государственной услуги.

Максимально допустимое время осуществления административной процедуры не должно превышать 1 минуту.

3.32. Административная процедура – ознакомление с информацией работодателя (уполномоченного представителя) о результатах рассмотрения перечня кандидатур граждан, собеседований с гражданами, направленными центром занятости населения, организации оплачиваемых общественных работ, временного трудоустройства безработных граждан, испытывающих трудности в поиске работы, об участии в ярмарках вакансий и учебных рабочих мест.

Основанием для начала административной процедуры является решение специалиста, ответственного за взаимодействие с работодателями, о предоставлении государственной услуги.

Ответственным за выполнение административных действий, включенных в административную процедуру, является специалист, ответственный за взаимодействие с работодателями.

Специалист, ответственный за взаимодействие с работодателями, знакомится с информацией работодателя (уполномоченного представителя) о результатах рассмотрения перечня кандидатур граждан, собеседований с гражданами, направленными центром занятости населения, организации оплачиваемых общественных работ, временного трудоустройства безработных граждан, испытывающих трудности в поиске работы, об участии в ярмарках вакансий и учебных рабочих мест.

Результатом административной процедуры является получение специалистом, ответственным за взаимодействие с работодателями, дополнительной информации для подбора работодателю необходимых работников.

Максимально допустимое время осуществления административной процедуры не должно превышать 2 минут.

3.33. Административная процедура – уточнение критериев подбора необходимых работников.

Основанием для начала административной процедуры является получение специалистом, ответственным за взаимодействие с работодателями, дополнительной информации для подбора работодателю необходимых работников.

Ответственным за выполнение административных действий, включенных в административную процедуру, является специалист, ответственный за взаимодействие с работодателями.

Специалист, ответственный за взаимодействие с работодателями, уточняет критерии подбора необходимых работников с учетом сведений, содержащихся в дополнительно предоставленных работодателем документах.

Результатом административной процедуры является принятие решения по корректировке критериев подбора необходимых работников либо решения по отсутствию необходимости корректировки критериев подбора необходимых работников.

Максимально допустимое время осуществления административной процедуры не должно превышать 2 минут.

3.34. Административная процедура – внесение сведений о потребности в работниках в регистр.

Основанием для начала административной процедуры является предоставление работодателем (уполномоченным представителем) сведений о потребности в работниках.

Ответственным за выполнение административных действий, включенных в административную процедуру, является специалист, ответственный за взаимодействие с работодателями.

Специалист, ответственный за взаимодействие с работодателями, вносит сведения о потребности в работниках в регистр.

Результатом административной процедуры является внесение сведений о свободных рабочих местах (вакантных должностях) в регистр.

Время осуществления данной административной процедуры не входит в общее время предоставления государственной услуги.

3.35. Осуществление административных процедур (действий), предусмотренных подподпунктктами 5-9 подпункта 3.2.3 пункта 3.2 настоящего административного регламента.

Максимально допустимое время осуществления административных процедур не должно превышать 8 минут.

3.36. Административная процедура – внесение результатов административных процедур (действий) в регистр.

Основанием для начала административной процедуры являются результаты административных процедур (действий), указанных в подпунктах 3.31, 3.32, 3.33, 3.34, 3.25, 3.26, 3.27, 3.28, 3.29 настоящего административного регламента.

Ответственным за выполнение административных действий, включенных в административную процедуру, является специалист, ответственный за взаимодействие с работодателями.

Специалист, ответственный за взаимодействие с работодателями, фиксирует в программно-техническом комплексе результаты выполнения административных процедур (действий) и выводит соответствующие бланки учетной документации на печатающее устройство.

Бланки учетной документации заверяются подписями работодателя или его уполномоченного представителя и специалиста, ответственного за взаимодействие с работодателями

Специалист, ответственный за взаимодействие с работодателями, приобщает заполненные бланки учетной документации к личному делу работодателя.

Результатом административной процедуры (действия) является внесение сведений о результатах предоставления государственной услуги в части содействия работодателям в подборе необходимых работников в программно-технический комплекс.

Максимально допустимое время осуществления административной процедуры не должно превышать 1 минуту.

Порядок выполнения административных процедур (действий) МФЦ при предоставлении государственной услуги гражданам и работодателям

3.37. Административная процедура – информирование (консультация) по порядку предоставления государственной услуги.

Основанием для начала предоставления государственной услуги является обращение заявителя в МФЦ.

Ответственным за выполнение административных действий, включенных в административную процедуру, является работник МФЦ, ответственный за прием и регистрацию запроса и документов (далее – работник МФЦ).

Работник МФЦ обеспечивает информационную поддержку заявителей по следующим вопросам:

срок предоставления государственной услуги;

размеры государственной пошлины и иных платежей, уплачиваемых заявителем при получении государственной услуги, порядок их уплаты;

информацию о дополнительных (сопутствующих) услугах, а также об услугах, необходимых и обязательных для предоставления государственной услуги, размерах и порядке их оплаты;

порядок обжалования действий (бездействия), а также решений органов, предоставляющих государственную услугу, государственных служащих, МФЦ, работников МФЦ;

информация о предусмотренной законодательством Российской Федерации ответственности должностных лиц органов, предоставляющих государственную услугу, работников МФЦ, работников привлекаемых организаций, за нарушение порядка предоставления государственной услуги;

информация о порядке возмещения вреда, причиненного заявителю в результате ненадлежащего исполнения либо неисполнения МФЦ или его работниками, а также привлекаемыми организациями или их работниками обязанностей, предусмотренных законодательством Российской Федерации;

режим работы и адреса иных МФЦ и привлекаемых организаций, находящихся на территории субъекта Российской Федерации;

иная информация, необходимую для получения государственной услуги, за исключением вопросов, предполагающим правовую экспертизу пакета документов или правовую оценку обращения.

Результатом административной процедуры (действия) является информирование обратившегося заявителя о порядке предоставления государственной услуги.

3.38. Административная процедура – прием и регистрация заявления и документов от заявителя для получения государственной услуги.

Основанием для начала предоставления государственной услуги является решение работника МФЦ о предоставлении государственной услуги.

Ответственным за выполнение административных действий, включенных в административную процедуру, является работник МФЦ.

При личном обращении за государственной услугой в МФЦ заявитель предъявляет документы, определенные в подпункте 2.6.1 пункта 2.6 настоящего административного регламента в оригинале или нотариально заверенной копии.

Работник МФЦ, проверяет документы, предоставленные заявителем, на полноту и соответствие требованиям, установленным настоящим административным регламентом.

Работник МФЦ создает и регистрирует обращение в электронном виде с использованием автоматизированной информационной системы МФЦ (далее – АИС МФЦ). Работник МФЦ формирует и распечатывает 1 (один) экземпляр заявления, в случае отсутствия такого у заявителя (уполномоченного представителя), в соответствии с требованиями настоящего административного регламента, содержащего, в том числе, отметку (штамп) с указанием наименования МФЦ, где оно было принято, даты регистрации в АИС МФЦ, своей должности, Ф.И.О., и предлагает заявителю (уполномоченному представителю) самостоятельно проверить информацию, указанную в заявлении, и расписаться.

Работник МФЦ формирует и распечатывает 1 (один) экземпляр расписки о приеме документов, содержащей перечень представленных заявителем (уполномоченным представителем) документов, с указанием формы их предоставления (оригинал или копия), количества экземпляров и даты их представления, подписывает, предлагает заявителю самостоятельно проверить информацию, указанную в расписке, и расписаться; после этого создает электронные образы подписанного заявления, представленных заявителем (уполномоченным представителем) документов (сканирует документы в форме, которой они были предоставлены заявителем (уполномоченным представителем) в соответствии с требованиями административных регламентов) и расписки, подписанной заявителем (уполномоченным представителем). Заявление, документы, представленные заявителем (уполномоченным представителем), и расписка после сканирования возвращаются заявителю (уполномоченному представителю).

Принятые у заявителя (уполномоченного представителя) документы, заявление и расписка передаются в электронном виде в центр занятости населения по защищенным каналам связи в порядке и сроки, установленные соглашением о взаимодействии между МФЦ и министерством, но не позднее следующего рабочего дня со дня регистрации заявления.

Результатом административной процедуры (действия) является прием и регистрация заявления и документов от заявителя для получения государственной услуги, получение заявителем расписки о приеме документов.

Порядок и особенности выполнения административных процедур (действий) в электронной форме при предоставлении государственной услуги гражданам и работодателям

3.39. Административная процедура – Прием и регистрация заявления и прилагаемых к нему документов, представленных в электронной форме в центр занятости, формирование личного дела, принятие решения о предоставлении (отказе в предоставлении) государственной услуги.

При направлении заявителем (уполномоченным представителем) заявления и прилагаемых к нему документов в электронной форме, формирование заявления заявителем осуществляется посредством заполнения электронной формы заявления на Едином портале, без необходимости дополнительной подачи заявления в какой-либо иной форме.

Форматно-логическая проверка сформированного заявления осуществляется автоматически после заполнения заявителем (уполномоченным представителем) каждого из полей электронной формы заявления. При выявлении некорректно заполненного поля электронной формы заявления заявитель (уполномоченный представитель) уведомляется о характере выявленной ошибки и порядке ее устранения посредством информационного сообщения непосредственно в электронной форме заявления.

При получении специалистом центра занятости населения заявления и прилагаемых к нему документов в электронной форме, принимает решение о предоставлении (отказе в предоставлении) государственной услуги.

В случае если работодатель на основании информации о вакансиях, размещенных им в информационно-аналитической системе Общероссийская база вакансий «Работа в России» (далее – информационно-аналитическая система), обратился с использованием информационно-аналитической системы в центр занятости населения за предоставлением государственной услуги, информация о работодателе, а также сведения о потребности в работниках поступают в автоматическом режиме в регистр получателей государственных услуг в сфере занятости населения.

Результатом административной процедуры (действия) является:

направление гражданину приглашения посетить центр занятости населения;

направление работодателю перечня кандидатур граждан для подборв необходимых работников.

3.40. Порядок исправления допущенных опечаток и ошибок в выданных в результате предоставления государственной услуги документах.

В случае выявления заявителем (уполномоченным представителем) опечаток, ошибок в полученном заявителем (уполномоченным представителем) документе, являющемся результатом предоставления государственной услуги, заявитель (уполномоченный представитель) вправе обратиться в министерство или центр занятости населения с заявлением об исправлении допущенных опечаток и ошибок, в выданных в результате предоставления государственной услуги документах.

Заявление об исправлении опечаток и (или) ошибок с указанием способа информирования о результатах его рассмотрения и документы, в которых содержатся опечатки и (или) ошибки, представляются следующими способами:

лично в министерство или центр занятости населения (заявителем (уполномоченным представителем) представляются оригиналы документов с опечатками и (или) ошибками, специалистом центра занятости населения делаются копии этих документов);

через организацию почтовой связи в министерство или центр занятости населения (заявителем (уполномоченным представителем) направляются копии документов с опечатками и (или) ошибками).

Основанием для начала процедуры является поступление в центр занятости населения заявления об исправлении опечаток и (или) ошибок в документах, выданных в результате предоставления государственной услуги (далее – заявление об исправлении опечаток и (или) ошибок).

Работник министерства, ответственный за прием документов, регистрирует заявление об исправлении опечаток и (или) ошибок в день его поступления и передает в центр занятости населения, в срок не позднее первого рабочего дня, следующего за днем регистрации указанного заявления.

Рассмотрение заявления об исправлении опечаток и (или) ошибок, исправление допущенных опечаток (или) ошибок в документах, выданных в результате предоставления государственной услуги, либо принятие мотивированного отказа в исправлении опечаток и (или) ошибок, допущенных в документах, выданных в результате предоставления государственной услуги (далее - мотивированный отказ), и выдача заявителю (уполномоченному представителю) исправленного документа, являющегося результатом предоставления государственной услуги, либо мотивированный отказ для выдачи и направления их заявителю осуществляется центром занятости населения в течение пяти рабочих дней со дня поступления заявления об исправлении опечаток и (или) ошибок в центр занятости населения.

Результатом административной процедуры является:

исправленные документы, являющиеся результатом предоставления государственной услуги;

мотивированный отказ в исправлении опечаток и (или) ошибок, допущенных в документах, выданных в результате предоставления государственной услуги.

Максимальный срок исполнения административной процедуры составляет не более 5 рабочих дней со дня регистрации заявления об исправлении опечаток и (или) ошибок в центре занятости населения.

Срок предоставления административной процедуры не входит в общей срок предоставления государственной услуги.

IV. ФОРМЫ КОНТРОЛЯ ЗА ИСПОЛНЕНИЕМ АДМИНИСТРАТИВНОГО РЕГЛАМЕНТА

4. Порядок осуществления текущего контроля за соблюдением и исполнением должностными лицами положений административного регламента и иных нормативных правовых актов, устанавливающих требования к предоставлению государственной услуги, а также за принятием ими решений.

Формами контроля за исполнением требований настоящего административного регламента являются текущий и последующий контроль.

4.1. Текущий контроль соблюдения последовательности действий, определенных административными процедурами настоящего административного регламента по предоставлению государственной услуги специалистами центра занятости населения осуществляется директором центра занятости населения или его заместителем, ответственным за организацию работы по предоставлению государственной услуги, в соответствии с их полномочиями.

Директором центра занятости населения или его заместителем, ответственным за организацию работы по предоставлению государственной услуги, текущий контроль осуществляется путем проведения проверок соблюдения и исполнения специалистами центра занятости населения требований настоящего административного регламента, нормативных правовых актов Российской Федерации и Приморского края.

По результатам проведения текущего контроля директор центра занятости населения или его заместитель, ответственный за организацию работы по предоставлению государственной услуги, дают указания соответствующим специалистам по устранению выявленных отклонений, нарушений и контролируют их исполнение.

4.2. Контроль за полнотой и качеством предоставления государственной услуги осуществляется путем проведения министерством, директором центра занятости населения или его заместителем, ответственным за организацию работы по предоставлению государственной услуги, плановых и внеплановых проверок соблюдения и исполнения специалистами центра занятости населения положений настоящего административного регламента, требований к заполнению, ведению и хранению бланков учетной документации получателей государственной услуги и других документов, регламентирующих деятельность по предоставлению государственных услуг в области содействия занятости населения.

Внеплановые проверки осуществляются на основании приказа министра, плановые проверки - в соответствии с утвержденными графиками проведения проверок. Результаты проверок оформляются актами, в которых указываются выявленные нарушения и замечания, предложения по их устранению.

По результатам проведения проверок министр (в его отсутствие – заместитель министра), при наличии оснований, дает указания по устранению допущенных отклонений, нарушений и контролирует их исполнение. За неисполнение или ненадлежащее исполнение служебных обязанностей, виновное лицо привлекается к ответственности в установленном действующим законодательством порядке.

4.3. Нарушение должностным лицом министерства либо центра занятости населения, специалистом центра занятости населения, осуществляющим деятельность по предоставлению государственной услуги, настоящего административного регламента, повлекшее не предоставление государственной услуги заявителю либо предоставление государственной услуги заявителю с нарушением установленных сроков, если эти действия (бездействие) не содержат уголовно наказуемого деяния, влечет административную ответственность, установленную статьей 2.1 Закона Приморского края от 5 марта 2007 года № 44-КЗ «Об административных правонарушениях в Приморском крае».

4.4. Должностные лица, государственные гражданские служащие центра занятости населения, ответственные за предоставление государственной услуги работники МФЦ несут персональную ответственность за соблюдение порядка и сроков предоставления государственной услуги, за решения и действия (бездействие), принимаемые (осуществляемые) в ходе предоставления государственной услуги.

Персональная ответственность должностных лиц за соблюдением сроков и порядка проведения административных процедур, установленных настоящим административным регламентом, за решения и действия (бездействие), принимаемые в ходе предоставления государственной услуги, закрепляется в их должностных регламентах.

4.5. Порядок и формы контроля за предоставлением государственной услуги должны отвечать требованиям непрерывности и эффективности.

Установленные формы отчетности о предоставлении государственной услуги должны подвергаться анализу.

По результатам текущего контроля, а также по результатам проведенных плановых и внеплановых проверок, анализа должны быть осуществлены необходимые меры по устранению недостатков в предоставлении государственной услуги.

V. ДОСУДЕБНЫЙ (ВНЕСУДЕБНЫЙ) ПОРЯДОК ОБЖАЛОВАНИЯ РЕШЕНИЙ И (ИЛИ) ДЕЙСТВИЙ (БЕЗДЕЙСТВИЯ) МИНИСТЕРСТВА, ЦЕНТРА ЗАНЯТОСТИ НАСЕЛЕНИЯ, А ТАКЖЕ ИХ ДОЛЖНОСТНЫХ ЛИЦ, ГОСУДАРСТВЕННЫХ ГРАЖДАНСКИХ СЛУЖАЩИХ, РАБОТНИКОВ

5.1. Решения и (или) действия (бездействие) министерства, центра занятости населения, отделений центра занятости населения, должностных лиц, государственных гражданских служащих либо специалистов министерства, должностных лиц либо специалистов центра занятости населения, МФЦ, руководителя МФЦ, работников МФЦ, принятые (осуществленные) в ходе предоставления государственной услуги на основании настоящего административного регламента, могут быть обжалованы заявителем (уполномоченным представителем) в досудебном (внесудебном) порядке.

5.2. Порядок досудебного (внесудебного) обжалования решений и (или) действий (бездействия) министерства, центра занятости населения, отдела центра занятости населения, должностных лиц, государственных гражданских служащих либо специалистов министерства, должностных лиц либо специалистов центра занятости населения, МФЦ, работников МФЦ регулируются следующими нормативными правовыми актами:

Федеральным законом № 210-ФЗ;

Постановлением Правительства Российской Федерации от 16 августа 2012 года № 840 «О порядке подачи и рассмотрения жалоб на решения и действия (бездействие) федеральных органов исполнительной власти и их должностных лиц, федеральных государственных служащих, должностных лиц государственных внебюджетных фондов Российской Федерации, государственных корпораций, наделенных в соответствии с федеральными законами полномочиями по предоставлению государственных услуг в установленной сфере деятельности, и их должностных лиц, организаций, предусмотренных частью 1.1 статьи 16 Федерального закона «Об организации предоставления государственных и муниципальных услуг», и их работников, а также многофункциональных центров предоставления государственных и муниципальных услуг и их работников»;

Постановлением № 249-па.

Информация, указанная в настоящем разделе, подлежит обязательному размещению на Интернет-сайтах, в Реестре, а также на Едином портале.

5.3. Досудебный (внесудебный) порядок обжалования, установленный настоящим разделом, применяется ко всем административным процедурам, перечисленным в разделе 3 настоящего административного

регламента.

Заявитель (уполномоченный представитель) вправе обратиться с жалобой в следующих случаях:

нарушения срока регистрации заявления о предоставлении государственной услуги;

нарушения срока предоставления государственной услуги;

требования у заявителя (уполномоченного представителя) для предоставления государственной услуги документов или информации либо осуществления действий, представление или осуществление которых не предусмотрено нормативными правовыми актами Российской Федерации, нормативными правовыми актами Приморского края;

отказа в приеме документов, предоставление которых для предоставления государственной услуги предусмотрено нормативными правовыми актами Российской Федерации, нормативными правовыми актами Приморского края;

отказа в предоставлении государственной услуги, если основания отказа не предусмотрены федеральными законами и принятыми в соответствии с ними иными нормативными правовыми актами Российской Федерации, нормативными правовыми актами Приморского края;

затребования у заявителя (уполномоченного представителя) при предоставлении государственной услуги платы, не предусмотренной нормативными правовыми актами Российской Федерации, нормативными правовыми актами Приморского края;

отказа министерства, должностных лиц либо специалистов министерства, должностных лиц либо специалистов центра занятости населения, МФЦ, работников МФЦ в исправлении допущенных опечаток и ошибок в выданных в результате предоставления государственной услуги документах, либо нарушения установленного срока таких исправлений;

нарушения срока или порядка выдачи документов по результатам предоставления государственной услуги;

приостановления предоставления государственной услуги, если основания приостановления не предусмотрены федеральными законами Российской Федерации и принятыми в соответствии с ними иными нормативными правовыми актами Российской Федерации, законами и нормативными правовыми актами Приморского края;

требования у заявителя (уполномоченного представителя) при предоставлении государственной услуги документов или информации, отсутствие и (или) недостоверность которых не указывались при первоначальном отказе в приеме документов, необходимых для предоставления государственной услуги, либо в предоставлении государственной услуги, за исключением следующих случаев:

а) изменение требований нормативных правовых актов, касающихся предоставления государственной услуги, после первоначальной подачи заявления о предоставлении государственной услуги;

б) наличие ошибок в заявлении о предоставлении государственной услуги и документах, поданных заявителем (уполномоченным представителем) после первоначального отказа в приеме документов, необходимых для предоставления государственной услуги, либо в предоставлении государственной услуги и не включенных в представленный ранее комплект документов;

в) истечение срока действия документов или изменение информации после первоначального отказа в приеме документов, необходимых для предоставления государственной услуги, либо в предоставлении государственной услуги;

г) выявление документально подтвержденного факта (признаков) ошибочного или противоправного действия (бездействия) должностных лиц министерства, государственных гражданских служащих либо специалистов министерства, должностных лиц либо специалистов центра занятости населения, МФЦ, работников МФЦ при первоначальном отказе в приеме документов, необходимых для предоставления государственной услуги, либо в предоставлении государственной услуги, о чем в письменном виде за подписью руководителя министерства, центра занятости населения, МФЦ при первоначальном отказе в приеме документов, необходимых для предоставления государственной услуги уведомляется заявитель (уполномоченный представитель), а также приносятся извинения за доставленные неудобства.

Досудебное (внесудебное) обжалование заявителем решений и (или) действий (бездействия) МФЦ, руководителя МФЦ, работника МФЦ возможно только в случаях, определенных абзацами третьим, пятым, шестым, восьмым, десятым настоящего пункта.

5.4. Жалоба подается в письменной форме на бумажном носителе, в электронной форме.

Жалоба на решения и (или) действия (бездействие) центра занятости населения, специалистов центра занятости населения может быть подана в центр занятости населения либо в министерство в письменной форме на бумажном носителе директору центра занятости населения либо министру, а в их отсутствие – лицам, их замещающим по почте или лично в часы приема в соответствии с графиком приема заявителей по адресам, указанным на Интернет-сайтах, в Реестре, а также Едином портале.

Жалоба на решения и (или) действия (бездействие) министерства, должностных лиц министерства либо специалистов министерства может быть подана в министерство в письменной форме на бумажном носителе министру, а в его отсутствии – лицу, его замещающему, по почте по адресам, указанным на Интернет-сайтах, в Реестре, а также Едином портале.

В случае подачи жалобы на личном приеме заявитель (уполномоченный представитель) представляет документ, удостоверяющий его личность в соответствии с законодательством Российской Федерации.

При подаче жалобы через уполномоченного представителя им представляется документ, подтверждающий полномочия на осуществление действий от имени заявителя. В качестве документа, подтверждающего полномочия на осуществление действий от имени заявителя, представляется оформленная в соответствии с законодательством Российской Федерации доверенность (для физических лиц), оформленная в соответствии с законодательством Российской Федерации; доверенность, подписанная руководителем заявителя или уполномоченным им лицом и заверенная печатью заявителя (при ее наличии) и копии решения о назначении или об избрании, либо приказа о назначении физического лица на должность, в соответствии с которым такое физическое лицо обладает правом действовать от имени заявителя без доверенности (для юридических лиц).

Жалоба на решения и (или) действия (бездействие) должностных лиц министерства, государственных гражданских служащих либо специалистов министерства, должностных лиц либо специалистов центра занятости населения может быть подана в электронной форме с использованием информационно-телекоммуникационный сетей, доступ к которым не ограничен определенным кругом лиц (включая сеть Интернет), в том числе с использованием Интернет-сайтов, официального сайта МФЦ, а также через портал системы досудебного обжалования.

В случае подачи жалобы через уполномоченного представителя в электронном виде, доверенность может быть представлена в форме электронного документа, подписанного электронной подписью, вид которой предусмотрен законодательством Российской Федерации, при этом документ, удостоверяющий личность заявителя, не требуется.

При поступлении жалобы на решения и (или) действия (бездействие) министерства, центра занятости населения, должностных лиц, государственных гражданских служащих либо специалистов министерства, должностных лиц либо специалистов центра занятости населения в МФЦ, работник МФЦ обеспечивает передачу жалобы в министерство в порядке и сроки, которые установлены соглашением о взаимодействии, но не позднее следующего рабочего дня со дня поступления жалобы.

Жалоба на решения и (или) действия (бездействие) министра или лица, его замещающего, подается в вышестоящий орган – Правительство Приморского края (Губернатору Приморского края) по адресу: г. Владивосток, ул. Светланская, 22, при личном приеме заявителя, а также жалоба может быть подана с использованием информационно-телекоммуникационных сетей общего пользования, в том числе через официальный сайт Правительства Приморского края, по электронной почте (administration@primorsky.ru).

Жалоба на решения и (или) действия (бездействие) МФЦ, работника МФЦ может быть направлена по почте, с использованием информационно-телекоммуникационной сети «Интернет», официального сайта МФЦ (http://mfc-25.ru/), Единого портала, а также может быть принята при личном приеме заявителя.

Жалобы на решения и (или) действия (бездействие) МФЦ, его руководителя подаются в министерство цифрового развития и связи Приморского края.

Жалоба на решения и (или) действия (бездействие) работника МФЦ подаются руководителю МФЦ.

5.5. Жалоба должна содержать:

наименование министерства, центра занятости населения, предоставляющего государственную услугу, либо фамилию, имя, отчество (последнее – при наличии) должностного лица, государственного гражданского служащего либо специалиста министерства, должностного лица либо специалиста центра занятости населения, наименование МФЦ, фамилию, имя, отчество (последнее – при наличии) его руководителя и (или) работника решения и (или) действия (бездействие) которых обжалуются;

фамилию, имя, отчество (последнее – при наличии) заявителя (уполномоченного представителя), сведения о месте жительства заявителя (уполномоченного представителя), либо наименование, сведения о месте нахождения заявителя - юридического лица, а также номер (номера) контактного телефона (телефонов), адрес (адреса) электронной почты (при наличии) и почтовый адрес, по которым должен быть направлен ответ заявителю либо уполномоченному представителю;

сведения об обжалуемых решениях и (или) действиях (бездействии) министерства, центра занятости населения, должностного лица, государственного гражданского служащего либо специалиста министерства, должностного лица либо специалиста центра занятости населения, МФЦ, работника МФЦ;

доводы, на основании которых заявитель (уполномоченный представитель) не согласен с решением и (или) действием (бездействием) министерства, центра занятости населения, должностного лица, государственного гражданского служащего либо специалиста министерства, должностного лица либо специалиста центра занятости населения, предоставляющих государственную услугу, МФЦ, работника МФЦ. Заявителем (уполномоченным представителем) могут быть представлены документы (при наличии), подтверждающие доводы заявителя либо их копии.

5.6. Жалоба заявителя (уполномоченного представителя) подлежит регистрации в день ее поступления в министерство, центр занятости населения, МФЦ, учредителю МФЦ или должностному лицу, уполномоченному нормативным правовым актом Приморского края.

Жалоба, поступившая в министерство, центр занятости населения, МФЦ, учредителю МФЦ, подлежит рассмотрению должностными лицами, указанными в подпункте 5.4 настоящего административного регламента, в течение пятнадцати рабочих дней со дня ее регистрации.

В случае обжалования отказа в приеме документов у заявителя (уполномоченного представителя), либо в исправлении допущенных опечаток и ошибок в выданных в результате предоставления государственной услуги документах, или в случае обжалования нарушения установленного срока таких исправлений – в течение пяти рабочих дней со дня ее регистрации.

По результатам рассмотрения жалобы должностные лица, указанные в подпункте 5.4 настоящего административного регламента, принимают одно из следующих решений:

удовлетворить жалобу, в том числе в форме отмены принятого решения, исправления допущенных министерством, центром занятости населения, МФЦ, опечаток и ошибок в выданных в результате предоставления государственной услуги документах, возврата заявителю денежных средств, взимание которых не предусмотрено нормативными правовыми актами Российской Федерации, нормативными правовыми актами Приморского края;

отказать в удовлетворении жалобы.

При удовлетворении жалобы должностные лица, указанные в подпункте 5.4 настоящего административного регламента, принимают исчерпывающие меры по устранению выявленных нарушений, в том числе по выдаче заявителю, направившему жалобу, результата государственной услуги, не позднее пяти рабочих дней со дня принятия решения об удовлетворении жалобы.

Не позднее дня, следующего за днем принятия решения по жалобе, заявителю либо его уполномоченному представителю в письменной форме (по желанию заявителя либо его уполномоченного представителя в электронной форме) должен быть направлен мотивированный ответ о результатах рассмотрения жалобы.

В случае признания жалобы, подлежащей удовлетворению, в ответе заявителю (уполномоченному представителю) дается информация о действиях, осуществляемых министерством, центром занятости населения, МФЦ в целях незамедлительного устранения выявленных нарушений при оказании государственной услуги, а также приносятся извинения за доставленные неудобства и указывается информация о дальнейших действиях, которые необходимо совершить заявителю (уполномоченному представителю) в целях получения государственной услуги.

В случае признания жалобы, не подлежащей удовлетворению, в ответе заявителю (уполномоченному представителю) даются аргументированные разъяснения о причинах принятого решения, а также информация о порядке обжалования принятого решения.

Ответ на жалобу направляется в форме электронного документа по адресу электронной почты, указанному в жалобе, поступившей в форме электронного документа, и в письменной форме по почтовому адресу, указанному в жалобе, поступившей в письменной форме. Кроме того, на поступившую жалобу, содержащую предложение, заявление или жалобу, которая затрагивает интересы неопределенного круга лиц, в частности на жалобу, в которой обжалуется судебное решение, вынесенное в отношении неопределенного круга лиц, ответ, в том числе с разъяснением порядка обжалования судебного решения, может быть размещен с соблюдением требований части 2 статьи 6 Федерального закона № 59-ФЗ на Интернет-сайтах.

Должностные лица, указанные в подпункте 5.4 настоящего административного регламента, отказывают в удовлетворении жалобы в следующих случаях:

1) наличие вступившего в законную силу решения суда, арбитражного суда по жалобе о том же предмете и по тем же основаниям;

2) подача жалобы лицом, полномочия которого не подтверждены в порядке, установленном законодательством Российской Федерации и настоящим административным регламентом;

3) по жалобе имеется решение по существу, принятое ранее в соответствии с требованиями настоящего административного регламента в отношении того же заявителя и по тому же предмету жалобы, и при этом в жалобе не приводятся новые доводы или обстоятельства. При этом заявителю сообщается о безосновательности жалобы и о прекращении переписки с ним.

Жалоба может быть оставлена без ответа по существу в следующих случаях:

в жалобе содержатся нецензурные либо оскорбительные выражения, угрозы жизни, здоровью и имуществу должностного лица либо специалиста министерства, должностного лица либо специалиста центра занятости населения, а также членов его семьи;

какая-либо часть текста жалобы, фамилия, имя, отчество (при наличии) и (или) почтовый адрес заявителя, указанные в жалобе, не поддаются прочтению;

текст жалобы не позволяет определить суть жалобы;

в жалобе не указаны фамилия заявителя или его почтовый адрес, по которому должен быть направлен ответ.

Должностные лица, указанные в подпункте 5.4 настоящего административного регламента, в течение семи календарных дней со дня регистрации жалобы сообщают заявителю:

о недопустимости злоупотребления правом - в случае, указанном в абзаце втором настоящего пункта;

об отсутствии возможности прочтения какой-либо части текста жалобы, фамилии, имени, отчества (при наличии) и (или) почтового адреса заявителя, указанных в жалобе, либо об отсутствии возможности определить суть жалобы, в связи, с чем ответ на жалобу не дается и она не подлежит перенаправлению в соответствии с пунктом 5.7 настоящего административного регламента - в случаях, указанных соответственно в абзацах третьем и четвертом настоящего пункта (если фамилия и почтовый адрес заявителя поддаются прочтению);

5.7. В случае, если в компетенцию министерства, центра занятости населения не входит принятие решения по жалобе, в течение трех рабочих дней со дня ее регистрации министерство, центр занятости населения направляет жалобу в уполномоченный на ее рассмотрение орган исполнительной власти Приморского края, орган местного самоуправления, МФЦ, учредителю МФЦ и в письменной форме информирует заявителя, направившего жалобу, о перенаправлении жалобы.

При этом срок рассмотрения жалобы исчисляется со дня регистрации жалобы в уполномоченном на ее рассмотрение органе исполнительной власти Приморского края, органе местного самоуправления, МФЦ, у уполномоченного учредителя МФЦ.

Заявитель (уполномоченный представитель) вправе обратиться в министерство, центр занятости населения за получением информации и документов, необходимых для обоснования и рассмотрения жалобы.

5.8. Способы информирования заявителя о порядке подачи и рассмотрения жалобы.

Информация о порядке подачи и рассмотрения жалобы размещается на информационных стендах, расположенных в министерстве, центре занятости населения, в МФЦ, на Интернет-сайтах, в Реестре, на официальном сайте МФЦ, Едином портале.

Информацию о порядке подачи и рассмотрения жалобы заявитель (уполномоченный представитель) может получить в министерстве, центре занятости населения, в МФЦ посредством телефонной связи, при личном обращении, при письменном обращении, в том числе направив обращение в электронной форме на адрес электронной почты.

5.9. Министерство, центр занятости населения обеспечивает:

1) оснащение мест приема жалоб системами кондиционирования (охлаждения и нагревания) воздуха, средствами пожаротушения и оповещения о возникновении чрезвычайной ситуации;

2) информирование заявителей о порядке обжалования решений, действий (бездействия) министерства, центра занятости населения, должностных лиц, государственных гражданских служащих либо специалистов министерства, должностных лиц либо специалистов центра занятости населения, работников МФЦ посредством размещения информации на стендах в местах предоставления государственных услуг, на Интернет-сайтах, на официальном сайте МФЦ;

3) консультирование заявителей о порядке обжалования решений и (или) действий (бездействия) министерства, центра занятости населения, должностных лиц, государственных гражданских служащих либо специалистов министерства, должностных лиц либо специалистов центра занятости населения, МФЦ, его работников, в том числе по телефону, электронной почте, при личном приеме;

4) заключение соглашений о взаимодействии в части осуществления МФЦ приема жалоб и выдачи заявителям результатов рассмотрения жалоб.

5.10. В случае установления в ходе или по результатам рассмотрения жалобы признаков состава адми-

нистративного правонарушения, предусмотренного статьей 5.63 Кодекса Российской Федерации об административных правонарушениях, статьей 2.1 Закона Приморского края от 5 марта 2007 года № 44-КЗ «Об административных правонарушениях в Приморском крае» или признаков состава преступления, должностное лицо, работник, наделенные полномочиями по рассмотрению жалоб в соответствии с подпунктом 5.4. настоящего административного регламента, незамедлительно направляют соответствующие материалы в органы прокуратуры.

5.11. Решения и (или) действия (бездействие) министерства, центра занятости населения, принятые в ходе предоставления государственной услуги на основании настоящего административного регламента, а также решения и (или) действия (бездействие) министра, директора центра занятости населения по результатам рассмотрения жалоб могут быть обжалованы в судебном порядке.

ГУБЕРНАТОР ПРИМОРСКОГО КРАЯ

ПОСТАНОВЛЕНИЕ № 61-пг

01 июня 2021 г. г. Владивосток

О признании утратившим силу постановления Губернатора Приморского края от 12 марта 2001 года № 167 «О выставочно-ярмарочной деятельности в Приморском крае»

На основании Устава Приморского края

1. Признать утратившим силу постановление Губернатора Приморского края от 12 марта 2001 года № 167 «О выставочно-ярмарочной деятельности в Приморском крае».

2. Департаменту информационной политики Приморского края обеспечить официальное опубликование настоящего постановления.

Губернатор Приморского края О.Н. Кожемяко

ПРАВИТЕЛЬСТВО ПРИМОРСКОГО КРАЯ

ПОСТАНОВЛЕНИЕ № 342-пп

01 июня 2021 г. г. Владивосток

О внесении изменений в постановление Администрации Приморского края от 9 апреля 2013 года № 126-па «О утверждении Порядка предоставления субсидий из краевого бюджета сельскохозяйственным товаропроизводителям Приморского края (за исключением граждан, ведущих личное подсобное хозяйство, государственных (муниципальных) учреждений) на поддержку сельскохозяйственного производства по отдельным подотраслям растениеводства и животноводства на возмещение части затрат сельскохозяйственных товаропроизводителей на уплату страховой премии, начисленной по договору сельскохозяйственного страхования в 2020 - 2027 годах»

На основании Устава Приморского края Правительство Приморского края постановляет:

1. Внести в Порядок предоставления субсидий из краевого бюджета сельскохозяйственным товаропроизводителям Приморского края

(за исключением граждан, ведущих личное подсобное хозяйство, государственных (муниципальных) учреждений) на поддержку сельскохозяйственного производства по отдельным подотраслям растениеводства и животноводства на возмещение части затрат сельскохозяйственных товаропроизводителей на уплату страховой премии, начисленной по договору сельскохозяйственного страхования

в 2020 - 2027 годах, утвержденный постановлением Администрации Приморского края от 9 апреля 2013 года № 126-па «Об утверждении Порядка предоставления субсидий из краевого бюджета сельскохозяйственным товаропроизводителям Приморского края (за исключением граждан, ведущих личное подсобное хозяйство, государственных (муниципальных) учреждений) на поддержку сельскохозяйственного производства по отдельным подотраслям растениеводства и животноводства на возмещение части затрат сельскохозяйственных товаропроизводителей на уплату страховой премии, начисленной по договору сельскохозяйственного страхования

в 2020 - 2027 годах» (в редакции постановлений Администрации Приморского края от 8 августа 2014 года № 302-па, от 8 июня 2016 года № 261-па,

от 5 июля 2016 года № 303-па, от 25 декабря 2017 года № 546-па, от 1 июля

2019 года № 412-па, от 7 октября 2019 года № 644-па, постановлений Правительства Приморского края от 23 марта 2020 года № 238-пп, от 22 мая

2020 года № 457-пп, от 17 июля 2020 года № 629-пп, от 9 октября 2020 года

№ 873-пп) (далее - Порядок), следующие изменения:

заменить по тексту Порядка слова «показатели результативности использования субсидий» словами «результаты предоставления субсидии» в соответствующих падежах, в соответствующих числах;

дополнить пункт 1 Порядка абзацем третьим следующего содержания:

«Сведения о субсидиях размещаются на едином портале бюджетной системы Российской Федерации в информационно-телекоммуникационной сети «Интернет» (далее - единый портал) при формировании проекта закона о краевом бюджете или проекта закона о внесении изменений в закон о краевом бюджете.»;

изложить пункт 2 Порядка в следующей редакции:

«2. В целях предоставления субсидии министерство проводит отбор сельскохозяйственных товаропроизводителей путем запроса предложений (далее - отбор), который осуществляется на основании заявок на участие в отборе, исходя из соответствия участников отбора критериям отбора и очередности поступления заявок.

Объявление о проведении отбора (далее - объявление) размещается на едином портале и на странице министерства на официальном сайте Правительства Приморского края и органов исполнительной власти Приморского края в информационно-телекоммуникационной сети Интернет по адресу www.primorsky.ru (далее - официальный сайт) не позднее трех календарных дней до дня начала приема заявок на участие в отборе.

Объявление содержит следующую информацию:

срок проведения отбора (даты и время начала (окончания) подачи (приема) заявок), который не может быть меньше 30 календарных дней, следующих за днем размещения объявления;

наименование, место нахождения, почтовый адрес, адрес электронной почты министерства;

цель предоставления субсидии в соответствии с пунктом 3 настоящего Порядка, а также результаты предоставления субсидий в соответствии с

пунктом 15 настоящего Порядка;

страницу официального сайта;

критерии и требования к участникам отбора в соответствии с пунктами 4, 5 настоящего Порядка, перечень документов, представляемых участниками отбора для подтверждения их соответствия указанным критериям и требованиям;

порядок подачи заявок, требования, предъявляемые к форме и содержанию заявок, и перечень документов, прилагаемых к заявке в соответствии с пунктом 6 настоящего Порядка;

порядок отзыва заявок, порядок отклонения заявок, определяющий в том числе основания для отклонения заявок, внесения изменений в заявки;

правила рассмотрения заявок в соответствии с пунктом 7 настоящего Порядка;

порядок предоставления участникам отбора разъяснений положений объявления, даты начала и окончания срока такого предоставления;

срок, в течение которого победитель отбора должен подписать соглашение о предоставлении субсидии;

условия признания победителя отбора уклонившимся от заключения соглашения о предоставлении субсидии;

дату размещения результатов отбора на едином портале и на официальном сайте, которая не может быть позднее 14-го календарного дня, следующего за днем определения победителей отбора для предоставления субсидии;

контактные данные (Ф.И.О., номер телефона, адрес электронной почты) ответственного за прием заявок сотрудника министерства.

Министерство разъясняет положения объявления в течение срока проведения отбора.»;

в пункте 4 Порядка:

заменить в абзаце пятом слова «страхования и отвечающей» словами «страхования, отвечающего»;

исключить абзац девятый;

в пункте 5 Порядка:

заменить в абзаце шестом слова «в пункте 2» словами «в пункте 3»;

дополнить абзацем седьмым следующего содержания:

«сельскохозяйственные товаропроизводители - юридические лица не должны находиться в процессе реорганизации (за исключением реорганизации в форме присоединения к юридическому лицу, являющемуся участником отбора, другого юридического лица), ликвидации, в отношении них не введена процедура банкротства, деятельность организацией не приостановлена в порядке, предусмотренном законодательством Российской Федерации, а сельскохозяйственные товаропроизводители - индивидуальные предприниматели не должны прекратить деятельность в качестве индивидуального предпринимателя.»;

изложить пункты 6, 7 Порядка в следующей редакции:

«6. Для получения субсидий сельскохозяйственные товаропроизводители в сроки начала приема заявок, указанные в объявлении, представляют в министерство следующие документы:

1) заявку по форме, установленной министерством (далее - заявка), с указанием приложенных документов;

2) сведения об открытых в кредитных организациях расчетных счетах страховой компании с указанием реквизитов для перечисления субсидии;

3) выписку из Единого государственного реестра юридических лиц или Единого государственного реестра индивидуальных предпринимателей, заверенную сельскохозяйственным товаропроизводителем;

4) справку-расчет о размере субсидии по форме, установленной министерством;

5) копию договора сельскохозяйственного страхования, заверенную сельскохозяйственным товаропроизводителем;

6) платежные документы, подтверждающие уплату сельскохозяйственным товаропроизводителем первого взноса страховой премии (или первого и второго взноса страховой премии в случае наступления сроков уплаты второго взноса по страхованию), начисленной по договору сельскохозяйственного страхования, и выписку банка к расчетному счету (при безналичной форме оплаты), заверенные сельскохозяйственным товаропроизводителем;

7) оригинал справки об исполнении налогоплательщиком (плательщиком сбора, налоговым агентом) обязанности по уплате налогов, сборов, пеней, штрафов, процентов, выданной соответствующими подразделениями Федеральной налоговой службы и подтверждающей отсутствие неисполненной обязанности по уплате налогов, сборов, пеней, штрафов, процентов, подлежащих уплате в соответствии с законодательством Российской Федерации о налогах и сборах, по состоянию на дату не ранее чем на первое число месяца, предшествующего месяцу представления в министерство заявки (код по классификатору налоговой документации 1120101);

8) сведения об имеющемся у сельскохозяйственного товаропроизводителя в Приморском крае поголовье сельскохозяйственных животных, подлежащих отражению в бухгалтерском балансе участника отбора, по форме, установленной министерством;

9) подписанное руководителем сельскохозяйственного товаропроизводителя гарантийное обязательство, подтверждающее, что сельскохозяйственный товаропроизводитель соответствует требованиям, установленным пунктом 5 настоящего Порядка;

10) согласие на публикацию (размещение) на едином портале, а также на официальном сайте информации об участнике отбора, о подаваемой участником отбора заявке, иной информации об участнике отбора, связанной с соответствующим отбором.

Ответственность за достоверность представленных в соответствии с настоящим Порядком документов несет сельскохозяйственный товаропроизводитель.

Сельскохозяйственные товаропроизводители вправе представить по собственной инициативе документы, указанные в подпунктах 3, 7 настоящего пункта. В случае непредставления документов, указанных в подпунктах 3, 7 настоящего пункта по собственной инициативе, министерство в течение пяти рабочих дней со дня регистрации документов, указанных в настоящем пункте, запрашивает соответствующую информацию в порядке межведомственного информационного взаимодействия.

Документы, указанные в настоящем пункте, могут быть представлены сельскохозяйственными товаропроизводителями в виде копий при одновременном предъявлении оригиналов для сличения данных, содержащихся в них, после чего оригиналы подлежат возврату владельцу в день их приема.

Участник отбора в течение пяти рабочих дней со дня представления заявки вправе заменить документы, указанные в настоящем пункте, путем направления в министерство подписанного руководителем сельскохозяйственного товаропроизводителя письменного уведомления с приложением документов, подлежащих замене.

Датой замены документов, указанных в настоящем пункте, является дата поступления в министерство письменного уведомления с приложением документов, подлежащих замене.

Заявка может быть отозвана участником отбора до наступления даты принятия решения о признании участника отбора победителем отбора.

7. Министерство:

в день представления документов, указанных в пункте 6 настоящего Порядка, осуществляет их прием и регистрацию в порядке поступления в журнале приема заявок, который должен быть прошнурован, пронумерован и скреплен печатью министерства;

в течение 10 рабочих дней со дня окончания сроков приема заявок, указанных в объявлении, осуществляет их проверку и принимает решение:

о признании участника отбора победителем отбора;

об отклонении заявки с указанием информации о причинах ее отклонения (при наличии оснований для отклонения заявки).

Основаниями для отклонения заявки являются:

несоответствие сельскохозяйственного товаропроизводителя критериям и требованиям предоставления субсидий, установленным пунктами 4, 5 настоящего Порядка;

несоответствие представленных участником отбора заявок требованиям к заявкам, указанным в пункте 6 настоящего Порядка, объявлении о проведении отбора;

несоответствие представленных документов требованиям, предусмотренным пунктом 6 настоящего Порядка, или непредставление (представление не в полном объеме) указанных документов, за исключением документов, указанных в подпунктах 3, 7 пункта 6 настоящего Порядка;

установление факта недостоверности представленной информации;

представление заявки и прилагаемых к ней документов по истечении срока, определенного для подачи заявок;

недостаточность лимитов бюджетных обязательств, указанных в абзаце втором пункта 1 настоящего Порядка.

В течение десяти рабочих дней со дня принятия решения об отклонении заявки уведомляет участника отбора о принятом решении с указанием причин отклонения заявки.

В течение трех рабочих дней со дня принятия решения о признании участника отбора победителем отбора министерство направляет соглашение, предусмотренное пунктом 9 настоящего Порядка.

В течение 30 календарных дней с даты определения участника отбора получателем субсидии министерство размещает на едином портале и официальном сайте информацию о результатах рассмотрения заявок, проведении отбора и следующие сведения:

дату, время и место проведения рассмотрения заявок и прилагаемых к ней документов;

информацию об участниках отбора с указанием наименования победителя (победителей) отбора на получение субсидии, с которым заключается соглашение о предоставление субсидии, размер предоставляемой ему субсидии;

информацию об участниках отбора, которым было отказано в предоставлении субсидии, с указанием причин отказа.»;

изложить пункты 9, 10 Порядка в следующей редакции:

«9. Предоставление субсидии осуществляется на основании соглашения о предоставлении субсидий (далее - соглашение), заключенного между сельскохозяйственным товаропроизводителем и министерством. Соглашение предусматривает в том числе:

а) размер и сроки предоставляемой субсидии;

б) целевое назначение субсидии;

в) согласие сельскохозяйственного товаропроизводителя на осуществление министерством и органами государственного финансового контроля проверок соблюдения сельскохозяйственным товаропроизводителем условий, целей и порядка предоставления субсидии;

г) ответственность сторон за нарушение условий настоящего Порядка;

д) результаты предоставления субсидий, установленные министерством, исходя из наименований показателей, указанных в пункте 15 настоящего Порядка;

е) обязательство сельскохозяйственного товаропроизводителя по представлению отчета о достигнутых значениях результатов предоставления субсидий в соответствии с пунктом 15 настоящего Порядка;

ж) обязательство о представлении отчета о финансово-экономическом состоянии сельскохозяйственных товаропроизводителей - по форме и в срок, которые установлены Министерством сельского хозяйства Российской Федерации;

з) случаи возврата субсидий в краевой бюджет;

и) согласие сельскохозяйственного товаропроизводителя на согласование новых условий соглашения или о расторжении соглашения при недостижении согласия по новым условиям в случае уменьшения министерству как получателю средств бюджета ранее доведенных лимитов бюджетных обязательств, приводящего к невозможности предоставления субсидии в размере, определенном соглашением.

Соглашение, дополнительное соглашение к соглашению, в том числе дополнительное соглашение о расторжении соглашения (при необходимости), заключаются в соответствии с типовой формой, установленной министерством финансов Приморского края или Министерством финансов Российской Федерации, в случае, установленном в абзаце двенадцатом настоящего пункта.

Соглашение в отношении субсидии, предоставляемой из краевого бюджета, если источником финансового обеспечения расходных обязательств Приморского края по предоставлению указанных субсидий являются средства из федерального бюджета краевому бюджету, заключается (размещается) по типовой форме, установленной Министерством финансов Российской Федерации, в государственной интегрированной информационной системе управления общественными финансами «Электронный бюджет» с соблюдением требований о защите государственной тайны. Дублирование соглашения, заключенного (размещенного) в соответствии с настоящим абзацем, на бумажном носителе не требуется.

Сельскохозяйственные товаропроизводители в течение двух рабочих дней со дня направления министерством экземпляров соглашений подписывает их и в случае заключения соглашения на бумажном носителе (при отсутствии софинансирования из федерального бюджета) направляет в министерство.

В случае неподписания соглашения в указанный срок сельскохозяйственный товаропроизводитель признается уклонившимся от заключения соглашения.

10. Министерство в течение трех рабочих дней со дня окончания срока, указанного в абзаце тринадцатом пункта 9 настоящего Порядка, принимает решение о предоставлении субсидии в отношении сельскохозяйственных товаропроизводителей, подписавших соглашения, составляет реестр на перечисление субсидий (далее - реестр) и передает его в течение двух рабочих дней в государственное казенное учреждение Приморское казначейство (далее - ГКУ Приморское казначейство). Форма реестра утверждается министерством совместно с ГКУ Приморское казначейство.»;

исключить абзац четвертый пункта 15.

2. Департаменту информационной политики Приморского края обеспечить официальное опубликование настоящего постановления.

И.о. первого вице-губернатора Приморского края - председателя Правительства Приморского края А.А. Волошко

ПРАВИТЕЛЬСТВО ПРИМОРСКОГО КРАЯ

ПОСТАНОВЛЕНИЕ № 343-пп

01 июня 2021 г. г. Владивосток

О внесении изменений в постановление Администрации Приморского края от 9 апреля 2013 года № 127-па «О предоставлении субсидий из краевого бюджета сельскохозяйственным товаропроизводителям Приморского края и иным лицам, осуществляющим свою деятельность в области сельскохозяйственного производства и формирования рынка сельскохозяйственной продукции, сырья и продовольствия в Приморском крае, на возмещение части затрат на уплату процентов по кредитам, полученным в российских кредитных организациях, и займам, полученным в сельскохозяйственных кредитных потребительских кооперативах, в 2020 - 2027 годах»

На основании Устава Приморского края Правительство Приморского края постановляет:

1. Внести в постановление Администрации Приморского края

от 9 апреля 2013 года № 127-па «О предоставлении субсидий из краевого бюджета сельскохозяйственным товаропроизводителям Приморского края и иным лицам, осуществляющим свою деятельность в области сельскохозяйственного производства и формирования рынка сельскохозяйственной продукции, сырья и продовольствия в Приморском крае, на возмещение части затрат на уплату процентов по кредитам, полученным в российских кредитных организациях, и займам, полученным в сельскохозяйственных кредитных потребительских кооперативах, в 2020 -

2027 годах» (в редакции постановлений Администрации Приморского края

от 18 августа 2014 года № 315-па, от 21 мая 2015 года № 153-па, от 25 марта 2016 года № 116-па, от 5 июля 2016 года № 303-па, от 17 июля 2017 года

№ 291-па, от 13 декабря 2017 года № 518-па, от 4 мая 2018 года № 209-па,

от 25 октября 2018 года № 503-па, от 28 ноября 2018 года № 569-па,

от 12 декабря 2018 года № 606-па, от 27 июня 2019 года № 401-па, постановлений Правительства Приморского края от 13 апреля 2020 года № 325-пп, от 24 марта 2021 года № 170-пп) (далее – постановление) следующие изменения:

1.1. В Порядке предоставления субсидий из краевого бюджета сельскохозяйственным товаропроизводителям Приморского края и иным лицам, осуществляющим свою деятельность в области сельскохозяйственного производства и формирования рынка сельскохозяйственной продукции, сырья и продовольствия в Приморском крае, на возмещение части затрат на уплату процентов по кредитам, полученным в российских кредитных организациях, и займам, полученным в сельскохозяйственных кредитных потребительских кооперативах, в 2020 - 2027 годах, утвержденном постановлением (далее – Порядок):

дополнить Порядок пунктом 1.1 следующего содержания:

«1.1. В целях предоставления субсидии по кредитам и займам министерство проводит отбор субъектов сельскохозяйственной деятельности путем запроса предложений, который осуществляется на основании заявлений о предоставлении субсидии, представляемых в соответствии с пунктами 6, 9 настоящего Порядка (далее - отбор).

Объявление о проведении отбора размещается на едином портале бюджетной системы Российской Федерации в информационно-телекоммуникационной сети Интернет, на официальном сайте Правительства Приморского края и органов исполнительной власти Приморского края на странице министерства в информационно-телекоммуникационной сети Интернет (далее соответственно – объявление, единый портал, официальный сайт) не позднее трех календарных дней до даты начала приема заявлений о предоставлении субсидии.

В объявлении указывается следующая информация:

срок проведения отбора (дата и время начала (окончания) подачи (приема) заявлений о предоставлении субсидии), который не может быть меньше 30 календарных дней, следующих за днем размещения объявления;

наименование, место нахождения, почтовый адрес, адрес электронной почты министерства;

цели предоставления субсидии в соответствии с пунктом 2 настоящего Порядка, а также результаты предоставления субсидий в соответствии с приложением № 1 к настоящему Порядку;

наименование официального сайта;

условия, критерии и требования к субъектам сельскохозяйственной деятельности в соответствии с пунктами 3, 4 и 5 настоящего Порядка, перечень документов, представляемых субъектами сельскохозяйственной деятельности для подтверждения их соответствия указанным условиям, критериям и требованиям;

порядок подачи заявлений о предоставлении субсидий, требования, предъявляемые к форме и содержанию заявлений о предоставлении субсидий, и перечень документов, прилагаемых к заявлению о предоставлении субсидий;

порядок отзыва, возврата заявлений о предоставлении субсидий, определяющий в том числе основания для возврата, внесения изменений в заявления о предоставлении субсидий;

правила рассмотрения заявлений о предоставлении субсидий в соответствии с пунктами 7, 10 настоящего Порядка;

порядок предоставления субъектам сельскохозяйственной деятельности разъяснений положений объявления, дату начала и окончания срока такого предоставления;

срок, в течение которого субъект сельскохозяйственной деятельности должен подписать соглашение о предоставлении субсидий, предусмотренное пунктом 12 настоящего Порядка;

условия признания субъектов сельскохозяйственной деятельности уклонившимися от заключения соглашения о предоставлении субсидии, предусмотренного пунктом 12 настоящего Порядка;

дата размещения результатов отбора на едином портале, официальном сайте, которая не может быть позднее 14-го календарного дня, следующего за днем определения победителей отбора для предоставления субсидии;

контактные данные сотрудника министерства, ответственного за прием заявлений о предоставлении субсидии (Ф.И.О., номер телефона, адрес электронной почты).

Министерство разъясняет положения объявления в течение срока проведения отбора.

Заявление о предоставлении субсидии и прилагаемые к нему документы представляются в министерство в срок, установленный в объявлении, на бумажном носителе лично или почтовым отправлением.

Заявление о предоставлении субсидии и прилагаемые к нему документы могут быть отозваны субъектом сельскохозяйственной деятельности до наступления даты принятия решения о принятии к субсидированию в соответствии с пунктом 7 настоящего Порядка, решения о предоставлении субсидии по кредитам (займам) в соответствии с пунктом 10 настоящего Порядка.

Информация о результатах рассмотрения заявлений о предоставлении субсидий размещается на едином портале, официальном сайте не позднее 14-го календарного дня, следующего за днем принятия решения о принятии к субсидированию в соответствии с пунктом 7 настоящего Порядка, решения о предоставлении субсидии по кредитам (займам) в соответствии с пунктом 10 настоящего Порядка, и предусматривает следующее:

дату, время и место рассмотрения заявлений о предоставлении субсидий;

информацию о субъектах сельскохозяйственной деятельности, заявления о предоставлении субсидий которых были рассмотрены;

информацию о субъектах сельскохозяйственной деятельности, заявления о предоставлении субсидий которых были отклонены, с указанием причин их отклонения, в том числе положений объявления, которым не соответствуют такие заявления о предоставлении субсидий;

наименование субъекта сельскохозяйственной деятельности, с которым заключается соглашение о предоставлении субсидии, предусмотренное пунктом 12 настоящего Порядка, и размер предоставляемой субсидии.

В целях настоящего Порядка под отклонением заявления о предоставлении субсидии понимается отказ в принятии к субсидированию в соответствии с пунктом 7 настоящего Порядка и отказ в предоставлении субсидии по кредитам (займам) в соответствии с пунктом 10 настоящего Порядка.»;

заменить в абзаце первом пункта 5 Порядка слова «подачи документов в министерство» словами «представления в министерство заявления о предоставлении субсидии и прилагаемых к нему документов в соответствии с пунктами 6, 9 настоящего Порядка»;

дополнить пункт 6 Порядка новыми абзацами девятым, десятым следующего содержания:

«согласие субъекта сельскохозяйственной деятельности на публикацию (размещение) на едином портале, официальном сайте информации о субъекте сельскохозяйственной деятельности, о подаваемом заявлении о предоставлении субсидии, иной информации о субъекте сельскохозяйственной деятельности, связанной с проведением отбора;

согласие субъекта сельскохозяйственной деятельности на обработку персональных данных (в произвольной форме) для физического лица.»;

в пункте 7 Порядка:

дополнить новым абзацем девятым следующего содержания:

«представление заявления о предоставлении субсидии и прилагаемых к нему документов по истечении срока, предусмотренного в объявлении.»;

изложить абзац девятый в следующей редакции:

«Отказ в принятии к субсидированию не является препятствием для повторного обращения субъекта сельскохозяйственной деятельности в министерство, за исключением отказа в принятии к субсидированию по основанию, указанному в абзаце девятом настоящего пункта.»;

в пункте 9 Порядка:

заменить в абзаце первом слова «Субъект сельскохозяйственной деятельности после погашения процентов по кредиту (займу) для заключения соглашения и перечисления субсидии» словами «Субъекты сельскохозяйственной деятельности после погашения процентов по кредиту (займу) для получения субсидий по кредитам и займам»;

исключить абзац второй;

в пункте 10 Порядка:

дополнить новыми абзацами десятым, одиннадцатым следующего содержания:

«представление заявления о предоставлении субсидии и прилагаемых к нему документов по истечении срока, предусмотренного в объявлении;

недостаточность лимитов бюджетных обязательств, указанных в абзаце втором пункта 1 настоящего Порядка.»;

заменить в абзаце десятом слова «документов, подтверждающих целевое использование кредитных средств, представленных субъектом сельскохозяйственной деятельности в соответствии с перечнем, утверждаемым приказом министерства» словами «первичных документов, подтверждающих целевое использование кредитных средств, представленных субъектом сельскохозяйственной деятельности»;

изложить абзац одиннадцатый в следующей редакции:

«Первичные документы, подтверждающие целевое использование кредитных средств, предоставленных с применением расчетов по открываемым в кредитных организациях безотзывным аккредитивам, содержащим условие об осуществлении платежа при представлении в кредитную организацию документов, подтверждающих факт получения заемщиком имущества (принятия им результатов выполненных работ, оказанных услуг), или авансовых платежей, представляются в министерство не позднее 30 рабочих дней после ввода объектов строительства в эксплуатацию, но не позднее даты окончания срока действия кредита (займа).»;

в пункте 12 Порядка:

заменить в абзаце тринадцатом слова «в течение 20 календарных дней» словами «в течение двух рабочих дней»;

дополнить абзацем следующего содержания:

«В случае неподписания соглашения в установленный абзацем тринадцатым настоящего пункта срок субъект сельскохозяйственной деятельности признается уклонившимся от заключения соглашения.»;

заменить в абзаце первом пункта 19 Порядка слова «согласно приложению № 2 к настоящему Порядку» словами «, установленной соглашением»;

исключить приложение № 2 к Порядку;

1.2. В пункте 1 перечня документов, предоставляемых сельскохозяйственными товаропроизводителями Приморского края и иными лицами, осуществляющими свою деятельность в области сельскохозяйственного производства и формирования рынка сельскохозяйственной продукции, сырья и продовольствия в Приморском крае, для получения субсидии из краевого бюджета на возмещение части затрат на уплату процентов по кредитам, полученным в российских кредитных организациях, и займам, полученным в сельскохозяйственных кредитных потребительских кооперативах,

в 2020 - 2027 годах, утвержденного постановлением:

изложить абзац четвертый в следующей редакции:

8 ИЮНЯ 2021 Г.•ВТОРНИК•№ 42 (1881)
ПРИМОРСКАЯ ГАЗЕТА

«первичные документы, подтверждающие целевое использование кредитных средств, отчет об использовании кредитных средств (по форме, утверждаемой приказом министерства сельского хозяйства Приморского края), платежный документ, подтверждающий использование кредитных средств, выписки из лицевого (расчетного) счета.»;

дополнить новыми абзацами девятым, десятым следующего содержания:

«согласие на публикацию (размещение) на едином портале бюджетной системы Российской Федерации в информационно-телекоммуникационной сети Интернет, на официальном сайте Правительства Приморского края и органов исполнительной власти Приморского края на странице министерства в информационно-телекоммуникационной сети Интернет информации о субъекте сельскохозяйственной деятельности, о подаваемом заявлении о предоставлении субсидии, иной информации о субъекте сельскохозяйственной деятельности, связанной с проведением отбора;

согласие на обработку персональных данных (в произвольной форме) для физического лица.».

2. Департаменту информационной политики Приморского края обеспечить официальное опубликование настоящего постановления.

И.о. первого вице-губернатора Приморского края - председателя Правительства Приморского края А.А. Волошко

ПРАВИТЕЛЬСТВО ПРИМОРСКОГО КРАЯ

ПОСТАНОВЛЕНИЕ 345-пп

02 июня 2021 г. г. Владивосток

Об утверждении состава документов территориального планирования муниципальных образований Приморского края

На основании Устава Приморского края, в соответствии с Законом Приморского края от 5 марта 2007 года № 34-КЗ «О составе, порядке подготовки документов территориального планирования муниципальных образований Приморского края» Правительство Приморского края постановляет:

1. Утвердить прилагаемый состав документов территориального планирования муниципальных образований Приморского края.

2. Департаменту информационной политики Приморского края обеспечить официальное опубликование настоящего постановления.

И.о. первого вице-губернатора Приморского края – председателя Правительства Приморского края А.А. Волошко

УТВЕРЖДЕН
постановлением
Правительства Приморского края
от 02.06.2021 № 345-пп

СОСТАВ
документов территориального планирования муниципальных образований Приморского края

I. СОСТАВ УТВЕРЖДАЕМОЙ ЧАСТИ ДОКУМЕНТОВ ТЕРРИТОРИАЛЬНОГО ПЛАНИРОВАНИЯ

1.1. Документы территориального планирования муниципальных образований: схема территориального планирования муниципального района, генеральный план поселения, генеральный план муниципального, городского округа (далее - документы территориального планирования) содержат положения о территориальном планировании в текстовой форме в виде пояснительной записки и соответствующие карты.

1.2. Пояснительная записка включает в себя:

1.2.1. В составе схемы территориального планирования муниципального района:

1) сведения о видах, назначении и наименованиях планируемых для размещения объектов местного значения муниципального района, их основные характеристики, их местоположение (указываются наименования поселения, межселенной территории, населенного пункта), а также характеристики зон с особыми условиями использования территорий в случае, если установление таких зон требуется в связи с размещением данных объектов;

2) параметры функциональных зон, установленных на межселенных территориях, в случае если на межселенных территориях планируется размещение объектов федерального, краевого, местного значения (за исключением линейных объектов), а также сведения о планируемых для размещения в указанных зонах объектах федерального, краевого, местного значения;

1.2.2. В составе генерального плана поселения, генерального плана муниципального округа, городского округа:

1) сведения о видах, назначении и наименованиях планируемых для размещения объектов местного значения поселения, муниципального и городского округа, их основные характеристики, их местоположение (для объектов местного значения, не являющихся линейными объектами, указываются функциональные зоны), а также характеристики зон с особыми условиями использования территорий в случае, если установление таких зон требуется в связи с размещением данных объектов;

2) параметры функциональных зон, а также сведения о планируемых для размещения в них объектах федерального, краевого, местного значения, за исключением линейных объектов.

1.3. В состав документов территориального планирования включаются следующие карты:

1.3.1. В схеме территориального планирования муниципального района:

1) карта планируемого размещения объектов местного значения муниципального района;

2) карта границ населенных пунктов (в том числе границ образуемых населенных пунктов), расположенных на межселенных территориях муниципального района;

3) карта функциональных зон, установленных на межселенных территориях, в случае если на межселенных территориях планируется размещение объектов федерального, краевого, местного значения (за исключением линейных объектов);

1.3.2. В генеральном плане поселения, генеральном плане муниципального округа, городского округа:

1) карта планируемого размещения объектов местного значения поселения или муниципального округа, городского округа;

2) карта границ населенных пунктов (в том числе границ образуемых населенных пунктов), входящих в состав поселения или муниципального округа, городского округа;

3) карта функциональных зон поселения или муниципального округа, городского округа.

1.4. На указанных в пункте 1.3 настоящего раздела картах отображается информация, установленная соответственно частью 3 статьи 19 и частью 5 статьи 23 Градостроительного кодекса Российской Федерации.

1.5. Каждая из карт в составе документов территориального планирования может быть представлена в виде одной или нескольких карт, включая фрагменты соответствующих карт.

1.6. На фрагментах карт отображается информация, указанная в пункте 1.4 настоящего раздела, в случае невозможности отображения необходимой информации в масштабе, определенном для карт.

1.7. Масштаб карт, а также фрагментов карт, содержащихся в документах территориального планирования, определяется органом местного самоуправления края с учетом особенностей муниципального образования.

1.8. Обязательным приложением к документам территориального планирования являются сведения о границах населенных пунктов (в том числе границах образуемых населенных пунктов):

1.8.1. К схеме территориального планирования муниципального района – сведения о границах населенных пунктов, расположенных на межселенных территориях, которые должны содержать графическое описание местоположения границ населенных пунктов, перечень координат характерных точек этих границ в системе координат, используемой для ведения Единого государственного реестра недвижимости;

1.8.2. К генеральному плану - сведения о границах населенных пунктов, входящих в состав поселения или муниципального округа, городского округа, которые должны содержать графическое описание местоположения границ населенных пунктов, перечень координат характерных точек этих границ в системе координат, используемой для ведения Единого государственного реестра недвижимости.

1.9. Органы местного самоуправления муниципального района, поселения, муниципального округа, городского округа также вправе подготовить текстовое описание местоположения границ населенных пунктов.

II. СОСТАВ МАТЕРИАЛОВ ПО ОБОСНОВАНИЮ ДОКУМЕНТОВ ТЕРРИТОРИАЛЬНОГО ПЛАНИРОВАНИЯ

2.1. Для утверждения документов территориального планирования осуществляется подготовка материалов по их обоснованию в текстовой форме в виде пояснительной записки и соответствующих карт.

2.2. Пояснительная записка по обоснованию документов территориального планирования включает положения, установленные частью 5 статьи 19 и частью 7 статьи 23 Градостроительного кодекса Российской Федерации.

2.3. В состав графических материалов по обоснованию документов территориального планирования муниципального образования включаются следующие карты:

2.3.1. Карта существующего состояния и использования территории муниципального образования, на которой отображаются границы муниципальных образований, особые экономические зоны, особо охраняемые природные территории федерального, краевого, местного значения, территории объектов культурного наследия, зоны с особыми условиями использования территорий, границы земель различных категорий, границы лесничеств;

2.3.2. Карта расположения объектов федерального значения, объектов краевого значения и объектов местного значения, на которой отображается местоположение существующих и планируемых объектов федерального значения, объектов краевого значения и объектов местного значения;

2.3.3. Карта территорий, подверженных риску возникновения чрезвычайных ситуаций природного и техногенного характера, на которой отображаются границы территорий, подверженных риску возникновения чрезвычайных ситуаций природного и техногенного характера и воздействия их последствий;

2.3.4. Карта комплексной оценки градостроительного развития территории, на которой отображаются границы территорий, по отношению к которым разработана и утверждена градостроительная документация; объекты социального, культурно-бытового, рекреационного назначения, производственной сферы; линейные объекты, размещение которых утверждено соответствующими решениями; условные обозначения наиболее значимых объектов, решение о размещении которых принято в установленном порядке;

2.3.5. Карта существующего и планируемого развития транспортной инфраструктуры территории, на которой отображаются объекты транспорта (железнодорожного, водного, воздушного), автомобильные дороги федерального, краевого или межмуниципального, местного значения с классификацией улично-дорожной сети, объекты дорожного сервиса, иные объекты транспортной инфраструктуры;

2.3.6. Карта существующего и планируемого развития инженерно-технического обеспечения территории, на которой отображаются направления трасс, существующие и проектируемые сооружения, объекты и сети инженерных коммуникаций, объекты и сооружения энергетики, связи, санитарной очистки, сооружения инженерной защиты от неблагоприятных природных факторов, иные сооружения инженерной инфраструктуры территорий.

2.4. Масштаб карт, а также фрагментов карт, содержащихся в материалах по обоснованию документов территориального планирования, определяется органом местного самоуправления Приморского края с учетом особенностей муниципального образования.

2.5. Карты, входящие в состав материалов по обоснованию документов территориального планирования, могут быть объединены в одну карту (сводная карта).

ПРАВИТЕЛЬСТВО ПРИМОРСКОГО КРАЯ

ПОСТАНОВЛЕНИЕ № 346-пп

02 июня 2021 г. г. Владивосток

Об утверждении Порядка предоставления субсидии из краевого бюджета Приморскому региональному отделению Общероссийской общественной организации «Союз театральных деятелей Российской Федерации (Всероссийское театральное общество)»

В соответствии с Бюджетным кодексом Российской Федерации, постановлением Правительства Российской Федерации от 18 сентября 2020 года № 1492 «Об общих требованиях к нормативным правовым актам, муниципальным правовым актам, регулирующим предоставление субсидий, в том числе грантов в форме субсидий, юридическим лицам, индивидуальным предпринимателям, а также физическим лицам - производителям товаров, работ, услуг, и о признании утратившими силу некоторых актов Правительства Российской Федерации и отдельных положений некоторых актов Правительства Российской Федерации» Правительство Приморского края п о с т а н о в л я е т :

1. Утвердить прилагаемый Порядок предоставления субсидии из краевого бюджета Приморскому региональному отделению Общероссийской общественной организации «Союз театральных деятелей Российской Федерации (Всероссийское театральное общество)».

2. Департаменту информационной политики Приморского края обеспечить официальное опубликование настоящего постановления.

И.о. первого вице-губернатора Приморского края - председателя Правительства Приморского края А.А. Волошко

УТВЕРЖДЕН
постановлением
Правительства Приморского края
от 02.06.2021 № 346-пп

ПОРЯДОК
предоставления субсидии из краевого бюджета Приморскому региональному отделению Общероссийской общественной организации «Союз театральных деятелей Российской Федерации (Всероссийское театральное общество)»

1. Настоящий Порядок устанавливает цель, условия и порядок определения объема и предоставления субсидии из краевого бюджета Приморскому региональному отделению Общероссийской общественной организации «Союз театральных деятелей Российской Федерации (Всероссийское театральное общество)» (далее соответственно - субсидия, общественная организация), а также порядок возврата субсидии в случае нарушения условий, установленных при ее предоставлении.

Министерство культуры и архивного дела Приморского края (далее - министерство) является главным распорядителем средств краевого бюджета, осуществляющим предоставление субсидии в соответствии со сводной бюджетной росписью, кассовым планом исполнения краевого бюджета в пределах лимитов бюджетных обязательств, доведенных министерству на указанные цели в текущем финансовом году в соответствии с законом Приморского края о краевом бюджете на соответствующий финансовый год и плановый период.

Сведения о субсидии размещаются на едином портале бюджетной системы Российской Федерации в информационно-телекоммуникационной сети Интернет в разделе «Бюджет» при формировании проекта закона Приморского края о краевом бюджете (проекта закона Приморского края о внесении изменений в закон Приморского края о краевом бюджете).

2. Субсидия предоставляется в целях финансового обеспечения части затрат общественной организации, связанных с организацией и проведением ежегодного театрального конкурса «Премия имени народного артиста СССР Андрея Присяжнюка «Серебряный медальон» на территории Приморского края (далее - театральный конкурс).

Субсидия направляется на:

а) режиссерско-постановочные работы;

б) аренду зала;

в) аренду технических средств (световой, звуковой, видеоаппаратуры и оборудования);

г) оплату работ и материалов по оформлению места проведения театрального конкурса;

д) транспортные расходы;

е) оплату изготовления и приобретения наградной и сувенирной продукции;

ж) оплату работ по монтажу видео сопровождения;

з) приобретение цветочных композиций;
и) оплату типографских и полиграфических услуг;
к) выплату премий, включая оплату налогов, по следующим номинациям конкурса:
гран-при конкурса;
лучшая женская роль театрального сезона;
лучшая мужская роль театрального сезона;
лучшая роль второго плана;
лучшая режиссура спектакля (лучший спектакль);
лучшая сценография спектакля;
лучшее музыкальное оформление спектакля;
лучший художник по костюму;
лучший дебют;
лучший эпизод;
лучший детский спектакль сезона;
лучшая женская роль детского репертуара;
лучшая мужская роль детского репертуара;
лучшая роль второго плана детского репертуара;
специальный приз жюри;
за честь и достоинство - за заслуги перед театром.

3. Субсидия предоставляется при соблюдении следующих условий:

согласие общественной организации на осуществление министерством и органом государственного финансового контроля обязательных проверок соблюдения порядка, целей и условий предоставления субсидии, установленных настоящим Порядком и соглашением, а также на соблюдение запрета по приобретению за счет субсидии иностранной валюты, за исключением операций, осуществляемых в соответствии с валютным законодательством Российской Федерации при закупке (поставке) высокотехнологичного импортного оборудования, сырья и комплектующих изделий;

обязательство общественной организации по включению в договоры (соглашения), заключаемые в целях исполнения обязательств по соглашению, согласия лиц, являющихся поставщиками (подрядчиками, исполнителями), на осуществление министерством и органами государственного финансового контроля проверок соблюдения ими условий, целей и порядка предоставления субсидий, а также на соблюдение запрета по приобретению за счет субсидии иностранной валюты, за исключением операций, осуществляемых в соответствии с валютным законодательством Российской Федерации при закупке (поставке) высокотехнологичного импортного оборудования, сырья и комплектующих изделий.

4. Требования, которым должна соответствовать общественная организация на первое число месяца, предшествующего месяцу подачи документов, предусмотренных пунктом 5 настоящего Порядка:

у общественной организации должна отсутствовать неисполненная обязанность по уплате налогов, сборов, страховых взносов, пеней, штрафов, процентов, подлежащих уплате в соответствии с законодательством Российской Федерации о налогах и сборах;

у общественной организации должна отсутствовать просроченная задолженность по возврату в краевой бюджет субсидий, бюджетных инвестиций, предоставленных в том числе в соответствии с иными правовыми актами, и иная просроченная (неурегулированная) задолженность перед краевым бюджетом;

общественная организация не должна находиться в процессе реорганизации (за исключением реорганизации в форме присоединения другого юридического лица), ликвидации, в отношении нее не введена процедура банкротства, деятельность общественной организации не приостановлена в порядке, предусмотренном законодательством Российской Федерации;

общественная организация не должна получать средства из краевого бюджета в соответствии с иными нормативными правовыми актами на цели, указанные в пункте 2 настоящего Порядка;

в реестре дисквалифицированных лиц отсутствуют сведения о дисквалифицированных руководителе, членах коллегиального исполнительного органа, лице, исполняющем функции единоличного исполнительного органа, или главном бухгалтере общественной организации.

5. Для получения субсидии общественная организация представляет в министерство в срок не позднее 13 сентября 2021 года следующие документы:

заявление о предоставлении субсидии за подписью руководителя общественной организации (иного уполномоченного лица, представляющего общественную организацию) по форме согласно приложению № 1 к настоящему Порядку;

смету расходов на организацию и проведение театрального конкурса с указанием наименований затрат, направлений расходования целевых средств и соответствующих им кодов целевых средств по форме согласно приложению № 2 к настоящему Порядку;

копию документа, подтверждающего полномочия руководителя общественной организации (иного уполномоченного лица, представляющего общественную организацию);

выписку из Единого государственного реестра юридических лиц, выданную не ранее чем за тридцать календарных дней до дня представления в министерство документов, указанных в настоящем пункте (далее - выписка из ЕГРЮЛ);

справку налогового органа об отсутствии неисполненной обязанности по уплате налогов, сборов, страховых взносов, пеней, штрафов, процентов, подлежащих уплате в соответствии с законодательством Российской Федерации о налогах и сборах, выданную не ранее чем за тридцать календарных дней до дня представления в министерство документов, указанных в настоящем пункте;

выписку из реестра дисквалифицированных лиц либо справку об отсутствии запрашиваемой информации, выданные в соответствии с приказом Федеральной налоговой службы России от 10 декабря 2019 № ММВ-7-14/627@ «Об утверждении Административного регламента по предоставлению Федеральной налоговой службой государственной услуги по предоставлению заинтересованным лицам сведений, содержащихся в реестре дисквалифицированных лиц» (далее – выписка (справка) из реестра дисквалифицированных лиц);

письменное обязательство, подписанное руководителем общественной организации (иным уполномоченным лицом, представляющим общественную организацию), о соблюдении условий предоставления субсидии, установленных пунктом 3 настоящего Порядка, и соответствии организации требованиям, установленным пунктом 4 настоящего Порядка.

Общественная организация вправе представить по собственной инициативе справку налогового органа об отсутствии задолженности по налогам, сборам и иным обязательным платежам в бюджеты бюджетной системы Российской Федерации, выписку из ЕГРЮЛ, выписку (справку) из реестра дисквалифицированных лиц. В случае непредставления общественной организацией документов, указанных в настоящем абзаце, министерство в течение трех рабочих дней со дня регистрации заявления о предоставлении субсидии запрашивает соответствующую информацию в порядке межведомственного информационного взаимодействия.

6. Документы, указанные в пункте 5 настоящего Порядка, представляются в виде одного тома, прошитого и пронумерованного. Количество листов указывается на обороте последнего листа на месте прошивки, подтверждается подписью руководителя общественной организации (иного уполномоченного лица, представляющего общественную организацию) и скрепляется печатью общественной организации.

Наличие в документах опечаток, подчисток, приписок, зачеркнутых слов и иных не оговоренных в них исправлений, а также повреждений, не позволяющих однозначно истолковывать их содержание, не допускается.

Документы представляются в министерство лично руководителем общественной организации или через уполномоченного представителя общественной организации на основании доверенности либо отправляются заказным письмом в адрес министерства (690007, Приморский край, г. Владивосток, ул. 1-я Морская, 2).

Министерство регистрирует поступившие документы в день их приема.

7. Министерство в течение десяти рабочих дней со дня регистрации документов, указанных в пункте 5 настоящего Порядка, проверяет полноту и достоверность сведений в представленных документах и принимает решение о предоставлении или об отказе в предоставлении субсидии, которое оформляются приказом министерства.

Решение об отказе в предоставлении субсидии принимается министерством при наличии оснований, предусмотренных пунктом 9 настоящего Порядка.

8. В течение пяти рабочих дней со дня принятия решения о предоставлении или об отказе в предоставлении субсидии министерство направляет общественной организации:

письменное уведомление о предоставлении субсидии или об отказе в предоставлении субсидии (с указанием причины отказа);

проект соглашения, предусмотренного пунктом 11 настоящего Порядка, в двух экземплярах (в случае принятия решения о предоставлении субсидии).

Общественная организация подписывает соглашение в течение трех рабочих дней со дня его получения. Подписанное соглашение должно быть направлено в адрес министерства в течение трех рабочих дней со дня его подписания общественной организацией.

9. Основаниями для отказа в предоставлении субсидии являются:

представление заявления и прилагаемых к нему документов позднее срока, указанного в пункте 5 настоящего Порядка, за исключением документов, указанных в абзаце девятом пункта 5 настоящего Порядка;

непредставление (представление не в полном объеме) документов, указанных в пункте 5 настоящего Порядка;

несоответствие общественной организации условиям и требованиям, установленным пунктами 3, 4 настоящего Порядка;

недостоверность информации, представленной общественной организацией.

Общественная организация вправе повторно направить документы после устранения причин, послуживших основанием для отказа в предоставлении субсидии, в течение пяти рабочих дней со дня получения уведомления об отказе в предоставлении субсидии (за исключением отказа по основанию, предусмотренному абзацем вторым настоящего пункта).

Повторное рассмотрение документов осуществляется министерством в соответствии с пунктами 7, 8 настоящего Порядка.

10. Размер субсидии определяется исходя из суммы потребности, указанной в смете расходов на организацию и проведение театрального конкурса, предоставляемой в соответствии с пунктом 5 настоящего Порядка, в пределах бюджетных ассигнований, предусмотренных законом Приморского края о краевом бюджете на соответствующий финансовый год и плановый период.

11. Субсидия предоставляется на основании соглашения о предоставлении субсидии, заключенного между министерством и общественной организацией в соответствии с типовой формой, утвержденной приказом министерства финансов Приморского края (далее - соглашение), содержащего в том числе:

целевое назначение и размер предоставляемой субсидии;

значения показателей результата предоставления субсидии, установленных пунктом 15 настоящего Порядка, и обязательство общественной организации по их достижению;

права и обязанности сторон, в том числе обязанности общественной организации по представлению отчетов о расходах, источником финансового обеспечения которых является субсидия, и о достижении значений показателей результата предоставления субсидии в соответствии с пунктом 14 настоящего Порядка;

согласие общественной организации на осуществление министерством и органом государственного финансового контроля обязательных проверок соблюдения порядка, целей и условий предоставления субсидии, установленных настоящим Порядком и соглашением, а также на соблюдение запрета на приобретение за счет субсидии иностранной валюты, за исключением операций, осуществляемых в соответствии с валютным законодательством Российской Федерации при закупке (поставке) высокотехнологичного импортного оборудования, сырья и комплектующих изделий;

обязательство общественной организации по включению в договоры (соглашения), заключаемые в целях исполнения обязательств по соглашению, согласия лиц, являющихся поставщиками (подрядчиками, исполнителями), на осуществление министерством и органами государственного финансового контроля проверок соблюдения ими условий, целей и порядка предоставления субсидий, а также на соблюдение запрета на приобретение за счет субсидии иностранной валюты, за исключением операций, осуществляемых в соответствии с валютным законодательством Российской Федерации при закупке (поставке) высокотехнологичного импортного оборудования, сырья и комплектующих изделий;

ответственность сторон за нарушение условий соглашения;

положения, предусматривающие внесение изменений в соглашение в случае уменьшения министерству ранее доведенных лимитов бюджетных обязательств на цели, указанные в пункте 2 настоящего Порядка, приводящего к невозможности предоставления субсидии в размере, определенном в соглашении, или о расторжении соглашения при недостижении согласия по новым условиям;

порядок и сроки возврата в текущем финансовом году общественной организацией остатков субсидии, не использованных в отчетном году;

иные условия в соответствии с действующим законодательством.

12. В течение пяти рабочих дней со дня получения подписанного общественной организацией соглашения, указанного в пункте 11 настоящего Порядка, министерство готовит и направляет реестр на перечисление субсидии (далее - реестр) в государственное казенное учреждение Приморское казначейство (далее - ГКУ Приморское казначейство).

Перечисление субсидии осуществляется с лицевого счета министерства, открытого в Управлении Федерального казначейства по Приморскому краю (далее - УФК по Приморскому краю), на счет общественной организации, открытый в учреждениях Центрального банка Российской Федерации или кредитной организации, в течение трех дней со дня поступления средств на лицевой счет министерства путем представления в УФК по Приморскому краю заявки на кассовый расход, подготовленной ГКУ Приморским казначейством на основании реестра во исполнение заключенного с министерством договора о передаче отдельных функций главного распорядителя средств краевого бюджета ГКУ Приморскому казначейству.

13. Субсидия носит целевой характер и не может быть использована на цели, не предусмотренные настоящим Порядком.

14. Общественная организация в течение пяти рабочих дней со дня проведения мероприятия, указанного в пункте 2 настоящего Порядка, представляет в министерство отчет о расходах, источником финансового обеспечения которых является субсидия, отчет о достижении значений показателей результата предоставления субсидии (далее - отчеты) по формам, установленным соглашением, с приложением копий документов, подтверждающих целевое использование субсидии.

15. Оценка эффективности использования субсидии осуществляется министерством за отчетный финансовый год на основании сравнения установленного соглашением и фактически достигнутых значений показателя результата предоставления субсидии.

Результатом предоставления субсидии является:

организация и проведение театрального конкурса в Приморском крае с участием театральных деятелей.

Показателем результата предоставления субсидии является:

количество театральных деятелей, принявших участие в театральном конкурсе (человек).

Значения показателей результата предоставления субсидии устанавливаются в соглашении.

16. Ответственность за целевое использование субсидии, достоверность представляемых в министерство документов и отчетов несет руководитель общественной организации.

17. Субсидия подлежит возврату в краевой бюджет в полном объеме в случаях:

нарушения общественной организацией условий и целей предоставления субсидии, установленных в настоящем Порядке;

непредставления отчетов в срок, установленный пунктом 14 настоящего Порядка;

представления отчетов по формам, не соответствующим формам, установленным соглашением;

непредставления копий документов, подтверждающих целевое использование субсидии.

В случае недостижения значения показателя результатов предоставления субсидии размер субсидии, подлежащей возврату, рассчитывается по следующей формуле:

$V_{возврата} = V_{субсидии} \times k \times m / n$, где:

$V_{субсидии}$ - размер субсидии, предоставленной общественной организации в отчетном финансовом году;

m - количество результатов использования субсидии, по которым индекс, отражающий уровень недостижения i-го результата использования субсидии, имеет положительное значение;

n - общее количество результатов использования субсидии;

k - коэффициент возврата субсидии, который рассчитывается по формуле:

$k = SUM\ Di / m$, где:

Di - индекс, отражающий уровень недостижения i-го результата использования субсидии.

При расчете коэффициента возврата субсидии используются только положительные значения индекса, отражающего уровень недостижения i-го результата использования субсидии.

Индекс, отражающий уровень недостижения i-го результата использования субсидии, определяется по формуле:

$Di = 1 - Ti / Si$, где:

Ti - фактически достигнутое значение i-го результата использования субсидии на отчетную дату;

Si - плановое значение i-го результата использования субсидии, установленного соглашением.

17.1. В течение пяти рабочих дней со дня выявления факта нарушения общественной организацией условий и целей предоставления субсидии, установленных в настоящем Порядке, а также в случае непредставления общественной организацией отчетов в срок, установленный пунктом 14 настоящего Порядка, министерство направляет общественной организации требование о возврате субсидии в полном объеме в краевой бюджет по реквизитам и коду бюджетной классификации Российской Федерации, указанным в требовании о возврате субсидии.

17.2. В случае представления отчетов по формам, не соответствующим формам, установленным согла-

8 ИЮНЯ 2021 Г.•ВТОРНИК•№ 42 (1881)
ПРИМОРСКАЯ ГАЗЕТА

шением, а также в случае непредставления копий документов, подтверждающих целевое использование субсидии (далее - нарушения), министерство в течение пяти рабочих дней со дня выявления нарушений письменно уведомляет общественную организацию о нарушениях и о необходимости их устранения.

Общественная организация обязана устранить допущенные нарушения в течение пяти рабочих дней со дня получения уведомления, указанного в настоящем пункте.

В случае неустранения или неполного устранения общественной организацией нарушений в установленный срок министерство направляет ей требование о возврате субсидии в полном объеме в краевой бюджет по реквизитам и коду бюджетной классификации Российской Федерации, указанным в требовании о возврате субсидии.

17.3. В случае недостижения значений показателей результатов предоставления субсидии министерство направляет общественной организации требование о возврате субсидии в краевой бюджет в размере, определенном в соответствии с пунктом 17 настоящего Порядка, по реквизитам и коду бюджетной классификации Российской Федерации, указанным в требовании о возврате субсидии.

17.4. Общественная организация обязана в течение пяти рабочих дней со дня получения требований, указанных в подпунктах 17.1, 17.2, 17.3 пункта 17 настоящего Порядка, осуществить возврат субсидии в размере, по реквизитам и коду бюджетной классификации Российской Федерации, указанным в требовании о возврате субсидии.

18. В случае неисполнения общественной организацией требований о возврате субсидии, указанных в подпунктах 17.1, 17.2, 17.3 пункта 17 и в пункте 19 настоящего Порядка, средства субсидии (остаток субсидии) взыскиваются в судебном порядке.

19. Не использованные на начало очередного финансового года остатки субсидии подлежат возврату общественной организацией в краевой бюджет в первые 15 рабочих дней очередного финансового года по реквизитам и коду бюджетной классификации Российской Федерации, указанным в соглашении.

20. В соответствии с решением министерства о наличии потребности, средства в размере, не превышающем остаток субсидии, не использованный на начало очередного финансового года, могут быть возвращены общественной организации в очередном финансовом году для финансового обеспечения расходов, соответствующих целям предоставления субсидии.

21. Министерство на основании ходатайства о наличии (отсутствии) потребности в не использованном в отчетном году остатке субсидии общественной организации в срок не позднее 1 марта года, следующего за отчетным, принимает решение о наличии (отсутствии) потребности в неиспользованном в отчетном году остатке субсидии, а также осуществляет возврат указанных средств общественной организации не позднее 15 марта года, следующего за отчетным.

22. Министерство осуществляет контроль за соблюдением общественной организацией условий, целей и порядка предоставлении субсидии.

Министерство и органы государственного финансового контроля осуществляют проверку соблюдения общественной организацией условий, целей предоставления субсидии и порядка предоставления субсидии.

Форма

Приложение № 1
к Порядку
предоставления субсидии
из краевого бюджета Приморскому
региональному отделению
Общероссийской общественной
организации «Союз театральных
деятелей Российской Федерации
(Всероссийское театральное общество)»

В министерство культуры
и архивного дела Приморского края
_____
(от кого)

ЗАЯВЛЕНИЕ

Прошу предоставить субсидию из краевого бюджета в целях финансового обеспечения части затрат, связанных с организацией и проведением ежегодного театрального конкурса «Премия имени народного артиста СССР Андрея Присяжнюка «Серебряный медальон» на территории Приморского края.

1. Сведения об организации:	
Полное наименование организации в соответствии с учредительными документами:	
Основной государственный регистрационный номер (ОГРН):	
Код ОКАТО:	
Дата государственной регистрации:	
Тел.: _____ эл. адрес: _____	
2. Адрес организации:	
почтовый:	места нахождения:
индекс _____ город _____ улица _____ № дома _____, № оф. _____	индекс _____ город _____ улица _____ № дома _____, № оф. _____
3. Банковские реквизиты:	
р/с _____ в банке _____	
к/с _____ БИК _____	
4. Сведения о руководителе:	
Должность _____ Ф.И.О. (полностью) _____	
5. Размер субсидии (в рублях)	
6. Перечень прилагаемых к заявлению документов	

Выражаю согласие на публикацию (размещение) на едином портале бюджетной системы Российской Федерации в информационно-телекоммуникационной сети Интернет в разделе «Бюджет» и на официальном сайте Правительства Приморского края и органов исполнительной власти Приморского края в информационно-телекоммуникационной сети Интернет информации о Приморском региональном отделении Общероссийской общественной организации «Союз театральных деятелей Российской Федерации (Всероссийское театральное общество)» и подаваемом заявлении.

С условиями предоставления субсидии ознакомлен и согласен.
Достоверность представленной информации гарантирую.

Руководитель _____ _____
подпись Ф.И.О.

М.П.

Форма

Приложение № 2
к Порядку
предоставления субсидии из краевого
бюджета Приморскому региональному
отделению Общероссийской общественной
организации «Союз театральных деятелей
Российской Федерации (Всероссийское
театральное общество)»

СМЕТА
расходов на организацию и проведение ежегодного театрального конкурса «Премия имени народного артиста СССР Андрея Присяжнюка «Серебряный медальон» на территории Приморского края

№ п/п	Наименования затрат	Направления расходования целевых средств*	Коды целевых средств*	Расчет планируемых затрат	Стоимость (рублей)
1	2	3	4	5	6
1.					
	ИТОГО:				

Руководитель _____ _____
подпись Ф.И.О.
М.П.

*Направления расходования целевых средств, коды целевых средств указываются в соответствии с порядком осуществления территориальными органами Федерального казначейства санкционирования расходов, источником финансового обеспечения которых являются целевые средства, при казначейском сопровождении целевых средств в случаях, предусмотренных федеральным законом о федеральном бюджете на соответствующий финансовый год и плановый период.

ПРАВИТЕЛЬСТВО ПРИМОРСКОГО КРАЯ

ПОСТАНОВЛЕНИЕ № 349-пп

03 июня 2021 г. г. Владивосток

О внесении изменений в постановление Правительства Приморского края от 1 октября 2020 года № 853-пп «О предоставлении в 2020 году грантов в форме субсидий из краевого бюджета субъектам малого и среднего предпринимательства на финансовое обеспечение затрат, связанных с выполнением исследований, разработок и коммерциализацией результатов этой деятельности»

На основании Устава Приморского края Правительство Приморского края постановляет:

1. Внести в постановление Правительства Приморского края от 1 октября 2020 года № 853-пп «О предоставлении в 2020 году грантов в форме субсидий из краевого бюджета субъектам малого и среднего предпринимательства на финансовое обеспечение затрат, связанных с выполнением исследований, разработок и коммерциализацией результатов этой деятельности» (далее – постановление) следующие изменения:

1.1. Исключить в наименовании постановления слова «в 2020 году»;

1.2. Исключить в пункте 1 постановления слова «в 2020 году»;

1.3. Изложить пункт 2 постановления в следующей редакции:

«2. Утвердить прилагаемый Порядок предоставления грантов в форме субсидий из краевого бюджета субъектам малого и среднего предпринимательства на финансовое обеспечение затрат, связанных с выполнением исследований, разработок и коммерциализацией результатов этой деятельности.»;

1.4. Изложить Порядок предоставления в 2020 году грантов в форме субсидий из краевого бюджета субъектам малого и среднего предпринимательства на финансовое обеспечение затрат, связанных с выполнением исследований, разработок и коммерциализацией результатов этой деятельности, утвержденный постановлением, в новой редакции согласно приложению к настоящему постановлению;

1.5. Исключить Положение о конкурсной комиссии по рассмотрению заявок на участие в конкурсном отборе на предоставление грантов в форме субсидий из краевого бюджета субъектам малого и среднего предпринимательства на финансовое обеспечение затрат, связанных с выполнением исследований, разработок и коммерциализацией результатов этой деятельности, утвержденное постановлением;

1.6. Исключить состав конкурсной комиссии по рассмотрению заявок на участие в конкурсном отборе на предоставление грантов в форме субсидий из краевого бюджета субъектам малого и среднего предпринимательства на финансовое обеспечение затрат, связанных с выполнением исследований, разработок и коммерциализацией результатов этой деятельности, утвержденный постановлением.

2. Департаменту информационной политики Приморского края обеспечить официальное опубликование настоящего постановления.

И.о. первого вице-губернатора Приморского края –
председателя Правительства Приморского края А.А. Волошко

Приложение
к постановлению
Правительства Приморского края
от 03.06.2021 № 349-пп

ПОРЯДОК
предоставления грантов в форме субсидий из краевого бюджета субъектам малого и среднего предпринимательства на финансовое обеспечение затрат, связанных с выполнением исследований, разработок и коммерциализацией результатов этой деятельности

1. Настоящий Порядок определяет цель, условия и порядок предоставления грантов в форме субсидий из краевого бюджета субъектам малого и среднего предпринимательства Приморского края на финансовое обеспечение затрат, связанных с выполнением исследований, разработок и коммерциализацией результатов этой деятельности (далее – гранты), порядок конкурсного отбора субъектов малого и среднего предпринимательства Приморского края для предоставления грантов (далее – отбор), а также порядок возврата грантов в случае нарушения целей, условий, требований и порядка, установленных при их предоставлении.

Министерство экономического развития Приморского края (далее - министерство) является главным распорядителем средств краевого бюджета, осуществляющим предоставление грантов в соответствии со сводной бюджетной росписью, кассовым планом исполнения краевого бюджета в пределах лимитов бюджетных обязательств, предусмотренных министерству в текущем финансовом году в рамках реализации государственной программы Приморского края «Экономическое развитие и инновационная экономика Приморского края» на 2020 - 2027 годы, утвержденной постановлением Администрации Приморского края от 19 декабря 2019 года № 860-па «Об утверждении государственной программы Приморского края «Экономическое развитие и инновационная экономика Приморского края» на 2020 - 2027 годы», на указанные в пункте 2 настоящего Порядка цели.

Сведения о грантах размещаются на едином портале бюджетной системы Российской Федерации в информационно-телекоммуникационной сети Интернет (в разделе единого портала) (далее – единый портал) при формировании проекта закона Приморского края о краевом бюджете (проекта закона Приморского края о внесении изменений в закон Приморского края о краевом бюджете).

2. Гранты предоставляются субъектам малого и среднего предпринимательства Приморского края (далее – организации) в рамках регионального проекта «Акселерация субъектов малого и среднего предпринимательства», входящего в состав национального проекта «Малое и среднее предпринимательство и поддержка индивидуальной предпринимательской инициативы», в целях финансового обеспечения затрат, связанных с выполнением исследований, разработок и коммерциализацией результатов этой деятельности.

Затраты, связанные с выполнением исследований, разработок и коммерциализацией результатов этой деятельности, финансовое обеспечение которых осуществляется за счет средств гранта, включают:

расходы на оплату труда, в том числе начисления на оплату труда работников, выполняющих работы по исследованию, разработке и коммерциализации результатов этой деятельности в целях реализации инновационных проектов;

расходы на оплату материалов, сырья и комплектующих, необходимых для реализации инновационного проекта (не более 25% от суммы предоставленного гранта);

оплата услуг юридических и физических лиц, необходимых для реализации инновационного проекта, на основании акта выполненных работ (оказанных услуг) (не более 25% от суммы предоставленного гранта);

общехозяйственные расходы: расходы на аренду помещений и оборудования, коммунальные услуги,

услуги связи, транспортные услуги, бухгалтерские услуги, оплата командировочных расходов (не более 5% от суммы предоставленного гранта).

За счет средств гранта не могут оплачиваться следующие расходы:

штрафы и пени;

приобретение и установка бухгалтерских программ;

услуги сотовой связи;

услуги банков по изготовлению и обслуживанию банковских карт;

комиссия за оформление чековых книжек, карточек с образцами подписей; комиссия за открытие счета;

обучение сотрудников;

юридические, консультационные, консалтинговые, маркетинговые услуги;

регистрация фирмы;

аренда жилого помещения;

специальные мероприятия для инвесторов, исследования рынка, поиск спонсоров;

выставки, конференции, семинары, презентации;

расчеты организации с физическими лицами, не являющимися индивидуальными предпринимателями, по закупке материальных и нематериальных ценностей, аренде оборудования, помещений;

расходы на приобретение и установку программного обеспечения для использования электронной подписи.

3. Гранты предоставляются по результатам отбора, проводимого посредством запроса предложений, на основании поступивших заявок на участие в отборе (далее - заявка), направленных организациями для участия в отборе, исходя из их соответствия критериям отбора и очередности поступления заявок.

Организатором отбора является министерство.

4. Требования, которым должна соответствовать организация на первое число месяца, предшествующего месяцу подачи заявки:

организация включена в реестр субъектов малого и среднего предпринимательства Приморского края;

в числе видов экономической деятельности организации должен быть указан код ОКВЭД 72.1 (ОК 029-2014 от 1 февраля 2014 года) «Научные исследования и разработки в области естественных и технических наук» либо в уставе организации указано о том, что она осуществляет исключительно исследовательскую деятельность и коммерциализацию ее результатов;

у организации отсутствует неисполненная обязанность по уплате налогов, сборов, страховых взносов, пеней, штрафов, процентов и иных обязательных платежей, подлежащих уплате в бюджеты бюджетной системы Российской Федерации в соответствии с законодательством Российской Федерации о налогах и сборах;

у организации отсутствует просроченная задолженность по возврату в краевой бюджет субсидий, бюджетных инвестиций, предоставленных в том числе в соответствии с иными правовыми актами Приморского края, и иная просроченная (неурегулированная) задолженность по денежным обязательствам перед Приморским краем;

организация не находится в процессе реорганизации (за исключением реорганизации в форме присоединения к организации, являющейся участником отбора, другого юридического лица), ликвидации, в отношении нее не введена процедура банкротства, деятельность организации не приостановлена в порядке, предусмотренном законодательством Российской Федерации, а участники отбора - индивидуальные предприниматели не должны прекратить деятельность в качестве индивидуального предпринимателя;

в реестре дисквалифицированных лиц отсутствуют сведения о дисквалифицированных руководителе, членах коллегиального исполнительного органа, лице, исполняющем функции единоличного исполнительного органа, или главном бухгалтере организации;

организация не должна являться иностранным юридическим лицом, а также российским юридическим лицом, в уставном (складочном) капитале которого доля участия иностранных юридических лиц, местом регистрации которых являются государство или территория, включенные в утверждаемый Министерством финансов Российской Федерации перечень государств и территорий, предоставляющих льготный налоговый режим налогообложения и (или) не предусматривающих раскрытия и представления информации при проведении финансовых операций (офшорные зоны) в отношении таких юридических лиц, в совокупности превышает 50 процентов;

организация не получает средства из краевого бюджета на основании иных нормативных правовых актов на цели, указанные в пункте 2 настоящего Порядка.

5. Гранты предоставляются организации при условии:

признания организации победителем отбора;

соблюдения организацией запрета приобретения за счет полученных средств гранта иностранной валюты, за исключением операций, осуществляемых в соответствии с валютным законодательством Российской Федерации при закупке (поставке) высокотехнологичного импортного оборудования, сырья и комплектующих изделий;

согласия организации на осуществление министерством и органами государственного финансового контроля проверок соблюдения ею условий, целей и порядка предоставления грантов;

наличия заключения экспертной комиссии, сформированной автономной некоммерческой организацией «Центр поддержки предпринимательства Приморского края», об оценке инновационного проекта;

включения в договоры (соглашения), заключаемые организацией в целях исполнения обязательств по настоящему Порядку, согласия лиц, являющихся поставщиками (подрядчиками, исполнителями) по договорам (соглашениям) (за исключением государственных (муниципальных) унитарных предприятий, хозяйственных товариществ и обществ с участием публично-правовых образований в их уставных (складочных) капиталах, а также коммерческих организаций с участием таких товариществ и обществ в их уставных (складочных) капиталах), на осуществление министерством и органами государственного финансового контроля проверок соблюдения ими условий, целей и порядка предоставления гранта, а также соблюдения запрета на приобретение за счет гранта иностранной валюты, за исключением операций, осуществляемых в соответствии с валютным законодательством Российской Федерации при закупке (поставке) высокотехнологичного импортного оборудования, сырья и комплектующих изделий.

6. Организация, ранее получившая грант из краевого бюджета на цели, указанные в пункте 2 настоящего Порядка, имеет право на повторное участие в отборе не ранее чем через один год после получения гранта при условии полного исполнения ранее принятых обязательств по соглашению о предоставлении гранта, заключенного между организацией и министерством.

7. Организация имеет право подать в рамках отбора не более одной заявки.

8. Максимальный размер гранта составляет два миллиона рублей.

9. Гранты носят целевой характер и не могут использоваться на цели, не предусмотренные пунктом 2 настоящего Порядка.

Грант подлежит использованию в течение двух лет, следующих за годом предоставления гранта.

10. Объявление о проведении отбора (далее – объявление) размещается на едином портале, а также в информационно-телекоммуникационной сети Интернет на официальном сайте Правительства Приморского края по адресу: www.primorsky.ru (страница министерства, раздел «Малый бизнес Приморья», рубрика «Информация о конкурсах на оказание финансовой поддержки») (далее – официальный сайт) не позднее 15 календарных дней до даты начала приема заявок.

В объявлении указывается следующая информация:

сроки проведения отбора (дата и время начала и окончания подачи заявок, которые не могут быть меньше 30 календарных дней, следующих за днем размещения объявления);

наименование, место нахождения, почтовый адрес, адрес электронной почты министерства;

результаты предоставления гранта в соответствии с пунктом 24 настоящего Порядка;

требования к организациям, установленные пунктом 4 настоящего Порядка, и перечень документов, представляемых организациями в министерство для подтверждения их соответствия указанным требованиям;

порядок подачи заявок и требования, предъявляемые к форме и содержанию заявок;

порядок отзыва, отклонения заявок, определяющий в том числе основания отклонения заявок;

правила рассмотрения и оценки заявок;

срок, в течение которого организация, прошедшая отбор, должна подписать соглашение о предоставлении гранта (далее - соглашение);

условия признания организации уклонившейся от заключения соглашения;

дата размещения результатов отбора на едином портале, а также в информационно-телекоммуникационной сети Интернет на официальном сайте, которая не может быть позднее 14-го календарного дня, следующего за днем определения победителя отбора;

порядок предоставления организации разъяснений положений объявления, даты начала и окончания срока такого предоставления;

контактные данные сотрудника министерства, ответственного за прием заявок (Ф.И.О., номер телефона, адрес электронной почты).

11. Для участия в отборе организация представляет в министерство в срок, указанный в объявлении, следующие документы (на бумажном носителе и в электронном виде (на CD-R-диске, флэш-карте или другом электронном носителе информации):

заявку по форме согласно приложению № 1 к настоящему Порядку;

выписку из Единого государственного реестра юридических лиц или индивидуальных предпринимателей, выданную не ранее чем за 30 календарных дней до дня представления в министерство документов, указанных в настоящем пункте;

справку налогового органа об отсутствии на первое число месяца, предшествующего месяцу подачи заявки на участие в отборе, неисполненной обязанности по уплате налогов, сборов, страховых взносов, пеней, штрафов, процентов, подлежащих уплате в соответствии с законодательством Российской Федерации о налогах и сборах, выданную не ранее чем за 30 календарных дней до дня представления в министерство документов, указанных в настоящем пункте;

копии учредительных документов организации и всех изменений к ним (при наличии);

техническое описание инновационного проекта;

план реализации («дорожную карту») инновационного проекта (в формате PDF и Excel);

смету инновационного проекта с расшифровкой затрат (в формате PDF и Excel);

гарантийное обязательство организации о соблюдении условий, предусмотренных абзацами третьим - шестым пункта 5 настоящего Порядка, и требований, установленных пунктом 4 настоящего Порядка;

копию заключения экспертной комиссии, сформированной автономной некоммерческой организацией «Центр поддержки предпринимательства Приморского края», об оценке инновационного проекта;

согласие организации на осуществление в отношении нее министерством и органами государственного финансового контроля проверки соблюдения условий, целей и порядка предоставления гранта.

Организация вправе представить по собственной инициативе документы, указанные в абзацах третьем, четвертом настоящего пункта. В случае непредставления организацией документов, указанных в абзацах третьем, четвертом настоящего пункта, по собственной инициативе министерство в течение трех рабочих дней со дня регистрации заявки запрашивает соответствующую информацию самостоятельно в порядке межведомственного информационного взаимодействия.

Документы, указанные в настоящем пункте, не подлежат возврату.

12. Документы, указанные в пункте 11 настоящего Порядка, представляются лично руководителем организации (лицом, имеющим право без доверенности действовать от имени организации) или через представителя организации на основании доверенности, в виде одного тома, прошитого и пронумерованного. Количество листов указывается на обороте последнего листа на месте прошивки, подтверждается подписью руководителя организации и скрепляется печатью (при наличии).

Наличие в документах опечаток, подчисток, приписок, зачеркнутых слов и иных не оговоренных в них исправлений, а также повреждений, не позволяющих однозначно истолковывать их содержание, не допускается.

13. В целях проведения отбора министерством создается конкурсная комиссия по рассмотрению заявок на участие в конкурсном отборе на предоставление грантов в форме субсидий из краевого бюджета субъектам малого и среднего предпринимательства на финансовое обеспечение затрат, связанных с выполнением исследований, разработок и коммерциализацией результатов этой деятельности (далее - комиссия). Положение о комиссии и ее состав утверждаются приказом министерства, приказ размещается в информационно-телекоммуникационной сети Интернет на официальном сайте не позднее трех рабочих дней со дня его принятия. К компетенции членов комиссии относится рассмотрение заявок и прилагаемых к ней документов, оценка и определение итоговых баллов заявок, определение победителей отбора.

14. Для проведения отбора министерство:

созывает комиссию и обеспечивает работу комиссии;

организует консультирование организаций по вопросам подготовки заявок;

осуществляет прием, регистрацию заявок;

обеспечивает размещение на едином портале, а также в информационно-телекоммуникационной сети на официальном сайте информацию о результатах рассмотрения заявок;

на основании решения комиссии о признании организации победителем отбора издает приказ об итогах отбора и предоставлении гранта;

направляет организациям, подавшим заявки, уведомления о допуске организации к участию в отборе или об отклонении заявки (с указанием оснований отклонения), о признании организации победителем отбора в течение 10 рабочих дней со дня принятия комиссией соответствующих решений.

15. Заявка может быть отозвана организацией до окончания срока приема заявок путем направления соответствующего обращения в министерство.

16. Министерство принимает и регистрирует документы, указанные в пункте 11 настоящего Порядка, в электронном журнале регистрации входящих документов министерства (далее - электронный журнал) в день их поступления в порядке очередности их поступления и передает в комиссию на рассмотрение в день их приема.

17. Комиссия в течение семи рабочих дней со дня окончания срока приема документов, указанного в объявлении, проверяет заявку на предмет ее соответствия форме, установленной приложением № 1 к настоящему Порядку; прилагаемые к заявке документы на предмет их соответствия положениям, предусмотренным пунктами 11 - 12 настоящего Порядка; соответствие организации условиям, предусмотренным абзацами третьим - шестым пункта 5 настоящего Порядка, и требованиям, установленным пунктом 4 настоящего Порядка, и принимает решение:

о допуске организации к участию в отборе (при отсутствии оснований для отклонения заявки, предусмотренных пунктом 18 настоящего Порядка);

об отклонении заявки с указанием информации о причинах ее отклонения (при наличии оснований для отклонения заявки, предусмотренных пунктом 18 настоящего Порядка).

В течение 15 рабочих дней со дня окончания срока приема документов, указанного в объявлении, комиссия оценивает заявки организаций, допущенных к участию в отборе, на основании критериев отбора и принимает решение о признании организации победителями отбора.

Принятие решения о признании организаций победителями отбора осуществляется комиссией на основании оценки заявки и прилагаемых к ней документов в соответствии с критериями отбора заявок на участие в отборе на предоставление грантов в форме субсидий на финансовое обеспечение затрат, связанных с выполнением исследований, разработок и коммерциализацией результатов этой деятельности, приведенными в приложении № 2 к настоящему Порядку (далее – критерии отбора).

По каждому критерию отбора организации начисляются баллы в соответствии с приложением № 2 к настоящему Порядку. Итоговая оценка каждой заявки определяется путем суммирования баллов.

Победители отбора определяются по наибольшему количеству набранных баллов путем ранжирования заявок в порядке уменьшения присвоенной им итоговой оценки, но не более 10 организаций. В случае равенства баллов победившей в отборе признается организация, представившая документы, указанные в пункте 11 настоящего Порядка, в более раннюю дату.

В случае если на участие в отборе не представлено ни одной заявки или ни одна заявка не допущена к участию в отборе, отбор признается несостоявшимся.

Решения комиссии о допуске организации к участию в отборе или об отклонении заявки на участие в отборе, о признании организаций победителями отбора, о признании отбора несостоявшимся оформляются протоколом, который в течение пяти рабочих дней со дня принятия соответствующего решения передается в министерство.

18. Основаниями для отклонения заявки являются:

представление заявки по истечении срока, указанного в объявлении;

несоответствие представленной организацией заявки форме, установленной приложением № 1 к настоящему Порядку;

несоответствие целей, указанных в заявке и документах, целям предоставления гранта, указанным в пункте 2 настоящего Порядка;

несоответствие организации условиям, предусмотренным абзацами третьим - шестым пункта 5 настоящего Порядка, и требованиям, установленным пунктом 4 настоящего Порядка;

несоответствие представленных организацией заявки и документов требованиям, предусмотренным пунктами 11 - 12 настоящего Порядка;

непредставление (представление не в полном объеме) документов (за исключением документов, указанных в абзацах третьем, четвёртом пункта 11 настоящего Порядка);

отзыв заявки в соответствии с пунктом 15 настоящего Порядка;

недостоверность представленной организацией информации, в том числе информации о месте нахождения и адресе юридического лица.

19. Министерство в течение трех рабочих дней со дня получения протокола оценки заявок и прилагаемых к ним документов и о признании организаций победителями отбора осуществляет расчет размера гранта победителям отбора и издает приказ об итогах отбора и предоставлении гранта, в котором указываются победители отбора и размер предоставляемого гранта (далее - приказ).

Министерство уведомляет организации о принятом решении в течение пяти рабочих дней со дня при-

нятия приказа.

Министерство не позднее 14-го календарного дня, следующего за днем определения победителей отбора, размещает на едином портале, а также в информационно-телекоммуникационной сети Интернет на официальном сайте информацию о результатах рассмотрения заявок, включающую следующие сведения:

дату, время и место рассмотрения и оценки заявок и документов организаций;

информацию об организациях, заявки и документы которых были рассмотрены;

информацию об организациях, заявки и документы которых были отклонены, с указанием причин их отклонения, в том числе положений объявления, которым не соответствуют заявки и иные документы;

последовательность оценки заявок и иных документов организаций, присвоенные организациям баллы по каждому из предусмотренных критериев отбора, принятые на основании результатов оценки указанных заявок и иных документов решения о присвоении организациям порядковых номеров;

наименование организации, с которой заключается соглашение, и размер предоставляемого гранта.

20. Размер гранта рассчитывается по следующей формуле:

Si = SxNi/ΣNi

Si - размер гранта, предоставляемого i-той организации, но не более двух миллионов рублей;

S - общий объем средств, предусмотренных в краевом бюджете на предоставление грантов на цели, указанные в пункте 2 настоящего Порядка, в текущем финансовом году, рублей;

Ni - объем гранта, запрашиваемого i-той организацией в соответствии с представленной ею заявкой, рублей;

ΣNi - суммарный объем грантов, запрашиваемых организациями в целях реализации инновационного проекта, рублей.

В случае если размер гранта (Si), рассчитанный в соответствии с настоящим пунктом, превышает объем гранта, запрашиваемого i-й организацией (Ni), грант предоставляется в запрашиваемом объеме в соответствии с представленной заявкой.

21. Предоставление гранта осуществляется на основании соглашения, заключаемого между организацией и министерством в соответствии с типовой формой, установленной министерством финансов Приморского края. Соглашение заключается не позднее 15 рабочих дней со дня издания приказа.

Соглашение предусматривает в том числе:

наименование инновационного проекта, на реализацию которого предоставляется грант, и сроки его реализации;

объем и целевое назначение гранта, условия его предоставления;

сроки использования гранта;

права и обязанности сторон, в том числе обязательство организации по представлению отчетов в соответствии с пунктом 25 настоящего Порядка;

согласие организации на осуществление министерством и органами государственного финансового контроля проверок соблюдения организацией условий, целей и порядка предоставления гранта;

условие о согласовании новых условий соглашения или о расторжении соглашения при недостижении согласия по новым условиям в случае уменьшения министерству ранее доведенных лимитов бюджетных обязательств на цели, указанные пункте 2 настоящего Порядка, приводящего к невозможности предоставления гранта в размере, определенном в соглашении;

обязательство по включению в договоры (соглашения), заключаемые организацией в целях исполнения обязательств по настоящему Порядку, согласия лиц, являющихся поставщиками (подрядчиками, исполнителями) по договорам (соглашениям) (за исключением государственных (муниципальных) унитарных предприятий, хозяйственных товариществ и обществ с участием публично-правовых образований в их уставных (складочных) капиталах, а также коммерческих организаций с участием таких товариществ и обществ в их уставных (складочных) капиталах), на осуществление министерством и органами государственного финансового контроля проверок соблюдения ими условий, целей и порядка предоставления гранта, а также соблюдения запрета на приобретение за счет гранта иностранной валюты, за исключением операций, осуществляемых в соответствии с валютным законодательством Российской Федерации при закупке (поставке) высокотехнологичного импортного оборудования, сырья и комплектующих изделий;

результаты предоставления гранта и их значения;

сроки, порядок, формы представления отчетности о расходах, источником финансового обеспечения которых является грант, и о достижении результатов предоставления гранта;

порядок возврата остатков средств гранта;

ответственность сторон за нарушение условий соглашения.

Министерство в течение пяти рабочих дней со дня издания приказа направляет организации проект соглашения для подписания в двух экземплярах.

Организация в течение двух рабочих дней со дня получения проекта соглашения направляет в министерство подписанное соглашение в двух экземплярах.

Министерство в течение двух рабочих дней со дня получения подписанного организацией соглашения подписывает оба экземпляра соглашения и возвращает один подписанный экземпляр соглашения организации.

В случае неподписания соглашения в указанный срок организация признается уклонившейся от заключения соглашения.

22. Министерство в течение трех рабочих дней со дня получения соглашения составляет реестр выплаты гранта (далее - реестр) и представляет реестр и соглашение в департамент бюджетного учета Приморского края.

23. В течение трех рабочих дней со дня поступления средств на лицевой счет министерства, открытый в Управлении Федерального казначейства Приморского края, департамент бюджетного учета Приморского края (во исполнение соглашения о передаче отдельных функций главного распорядителя бюджетных средств департаменту бюджетного учета Приморского края, заключенного с министерством) на основании реестра, приказа и соглашения оформляет заявки на кассовый расход на перечисление гранта с лицевого счета министерства на счет организации, открытый в кредитной организации.

24. Одним из результатов предоставления гранта, который должен быть достигнут в результате предоставления гранта, является:

заявка на регистрацию прав на результаты интеллектуальной деятельности, полученные в рамках выполнения работ по инновационному проекту, поданная в Федеральную службу по интеллектуальной собственности;

разработанная техническая документация продукта или услуги;

прототип продукта или услуги.

Значение результата предоставления гранта устанавливается соглашением.

Результаты предоставления гранта устанавливаются в соответствии с региональным проектом «Акселерация субъектов малого и среднего предпринимательства», утвержденным Губернатором Приморского края.

25. Организация ежеквартально не позднее пятого числа месяца, следующего за отчетным кварталом (за IV квартал – не позднее 20 декабря текущего года), представляет в министерство отчет о расходах, источником финансового обеспечения которых является грант, отчет о достижении результатов предоставления гранта по формам, установленным соглашением, а также копии документов, подтверждающих целевое расходование гранта, заверенных руководителем (иным уполномоченным лицом) организации.

Министерство:

регистрирует указанные в настоящем пункте отчеты в день их поступления в электронном журнале;

осуществляет проверку указанных отчетов:

в течение трех рабочих дней со дня регистрации отчета - на предмет соответствия формы установленным требованиям;

в течение 30 календарных дней со дня регистрации отчета - на предмет целевого использования средств гранта;

в течение 30 календарных дней со дня регистрации отчета о достижении результатов предоставления гранта проводит заседание комиссии в целях проверки достижения результатов предоставления гранта. Комиссия принимает решение о достижении (недостижении) результата предоставления гранта.

В случае недостижения организацией значений результата предоставления гранта, предусмотренных в соглашении, полученный грант подлежит возврату в краевой бюджет в порядке, установленном пунктом 29 настоящего Порядка, в размере, рассчитанном по следующей формуле:

Vвозврата = (Vсубсидии x D),

где:

Vсубсидии - размер гранта, предоставленной организации;

D - индекс, отражающий уровень недостижения результата предоставления гранта, который рассчитывается по следующей формуле:

D = 1 - T / S,

где:

T - фактически достигнутое значение результата предоставления гранта на отчетную дату;

S - значение результата предоставления гранта, установленное соглашением.

26. Министерство обеспечивает соблюдение организацией условий, целей и порядка, установленных при предоставлении гранта.

Министерство и органы государственного финансового контроля осуществляют проверку соблюдения организацией условий, целей и порядка предоставления грантов.

27. Ответственность за соблюдение условий, целей и порядка, установленных при предоставлении гранта, целевое использование гранта, достоверность представляемых документов несет организация.

28. Организация обязана осуществить возврат средств гранта в краевой бюджет в полном объеме в случаях:

нарушения условий, целей и порядка, установленных при предоставлении гранта, выявленных в том числе по результатам проверок, проведенных министерством и органами государственного финансового контроля;

непредставления отчетов, предусмотренных абзацем первым пункта 25 настоящего Порядка.

В случае недостижения значений результатов предоставления гранта организация обязана осуществить возврат полученного гранта в краевой бюджет в объеме, рассчитанном в соответствии с пунктом 25 настоящего Порядка.

29. Требование о возврате гранта в краевой бюджет (далее – требование) направляется организации министерством в пятидневный срок со дня установления нарушения.

Возврат гранта производится организацией в течение пяти рабочих дней со дня получения требования министерства по реквизитам и коду классификации доходов бюджетов Российской Федерации, указанным в требовании.

В случае неисполнения организацией обязательств по возврату гранта указанные средства подлежат взысканию в судебном порядке.

30. Остатки средств гранта, не использованные до конца года, следующего за годом предоставления гранта, подлежат возврату в краевой бюджет не позднее 25 января второго года, следующего за годом предоставления гранта, на лицевой счет министерства, указанный в соглашении.

Форма

Приложение № 1
к Порядку предоставления грантов в форме
субсидий из краевого бюджета субъектам малого
и среднего предпринимательства на финансовое
обеспечение затрат, связанных с выполнением
исследований, разработок и коммерциализацией
результатов этой деятельности

В министерство экономического развития
Приморского края (уполномоченный орган)

_____
(от кого)

ЗАЯВКА
на участие в отборе на предоставление грантов в форме
субсидий субъектам малого и среднего предпринимательства
на финансовое обеспечение затрат, связанных с выполнением
исследований, разработок и коммерциализацией
результатов этой деятельности

_____
(полное наименование организации)

ОБЩИЕ СВЕДЕНИЯ О ЗАЯВИТЕЛЕ

Наименование организации	
ИНН	
Почтовый индекс	
Адрес юридический	
Адрес фактический	
Телефон, факс	
Фамилия, имя, отчество руководителя	
Регистрирующий орган	
Основной государственный регистрационный номер (ОГРН)	
Дата регистрации	
Наименование банка	
БИК	
Номер корреспондентского счета	
Номер расчетного счета	

2. НАИМЕНОВАНИЕ, КРАТКОЕ ОПИСАНИЕ И ЦЕЛИ ПРОЕКТА
(СТАДИИ ПРОЕКТА)

2.1. Полное наименование проекта:

2.2. Краткое резюме проекта (не более семи предложений с указанием имеющихся наработок и основных целей реализации проекта):

2.3. Конечный целевой продукт (опишите конечный целевой продукт, который должен получиться в результате реализации всех стадий инновационного проекта):

2.4. Сумма запрашиваемой финансовой поддержки на текущую стадию проекта:

3. ПРОБЛЕМА И ПРЕДЛАГАЕМОЕ РЕШЕНИЕ

3.1. Проблема, на решение которой направлен проект:

3.1.1. Описание проблемы и ее актуальности для глобального рынка:

3.1.2. Ссылки на исследования и материалы из авторитетных источников, подтверждающие актуальность проблемы:

3.2. Предлагаемое решение:

3.2.1 Описание продукта, описание предлагаемого решения:

3.2.2. Как реализация проекта решает описанную проблему. Краткое описание инновационности подхода:

4. РЫНОК

4.1. Область применения и ключевые потребители:

4.2. Основные потребители продукта (технологии):

4.2. Целевые рынки и их параметры:
4.2.1. Оценка потенциального объема рынка решения (в денежном и количественном выражении), его динамики за последние годы и на будущие годы, будущее позиционирование заявителя проекта на нем:

4.2.2. Описание тенденций рынка:

4.2.3. Целевые сегменты рынка (с указанием тех, на которые заявитель планирует выходить в первую очередь):

4.2.4. Целевые географические рынки проекта и план (очередность) выхода на эти рынки:

4.2.5. Ссылки на соответствующие исследования рынков (на русском или английском языках):

5. СРАВНЕНИЕ С АНАЛОГАМИ

5.1. Конкурирующие решения на рынке и в стадии разработки.
5.1.1. Наиболее близкие аналоги решения, представленные на рынке:

5.1.2. Характеристики рынка представленных аналогов и ссылки на источники исследования рынков:

5.1.3. Научные группы, институты, организации, ведущие аналогичные или близкие разработки, с кратким описанием решений, которые находятся в разработке:

5.1.4. Ссылки на близкие (конкурирующие) российские и зарубежные патенты других авторов:

5.2. Сравнительный анализ:

Таблица сравнения решения заявителя проекта с наиболее близкими аналогами по характерным ключевым параметрам:

Аналоги	Стадия (представлено на рынке / в стадии разработки)	Цена, руб.	Параметр 1		…	Параметр N
Решение заявителя						
2.						
…						
N						

Источник:

6. ТЕХНОЛОГИЯ

6.1. Описание технологии:

6.2. Обоснование новизны:
6.2.1. Суть научно-технической новизны Вашего решения и ключевые отличия от аналогов:

6.2.2. Ссылки на научные публикации членов команды по теме проекта:

6.2.3. Имеющие отношение к проекту патенты и (или) заявки на выдачу патентов (название, номер, дата приоритета, текущий статус) и описание прав на них (с указанием ключевых патентов и заявок, защищающих создаваемый в рамках проекта продукт (технологию) или его часть:

6.3. Техническое описание

7. БИЗНЕС-МОДЕЛЬ

7.1. Направления коммерциализации проекта (в ближайшей перспективе и в будущем):
7.1.1. Направление 1:

7.1.2. Направление 2:

7.1.3. Направление 3:

7.2. Объем выручки:
7.2.1 Ожидаемая дата начала продаж

7.2.2 Объем выручки

НАПРАВЛЕНИЯ ПРОДАЖ	1 год	2 год	3 год	4 год	Итого:
Общий объем продаж, руб.					
Направление 1					
Направление 2					
Направление 3					

7.3. Примеры историй успеха в индустрии (примеры успешных организаций, сделок по продаже бизнеса подобных организаций, привлечения инвестиций со стороны венчурных фондов и стратегических инвесторов в похожие проекты (организации):

8. КОМАНДА ПРОЕКТА

8.1. Описание организационной структуры и модели корпоративного управления в организации:
8.1.1. Организационная структура заявителя. Краткое описание основных структурных подразделений, численность работников, в том числе с отдельным указанием численности научного персонала:

8.2. Ключевые разработчики и менеджеры проекта (краткие данные по двум-пяти ключевым членам команды проекта):
8.2.1. Имя, Фамилия 1:
- дата рождения:
- страна работы и проживания:
- роль и (если применимо) планируемая должность в организации;
- описание функций, задач, работ, которые будет выполнять данный член команды в рамках проекта:
- условия участия в проекте (в штате, будет принят в штат (по совместительству с указанием ставки / основное место работы), консультант проекта, учредитель организации и пр.):
- ключевой опыт, имеющий отношение к области данного проекта:
- образование (вуз, специальность и т.д.), ученая степень, звание:
- места работы, должности за последние пять лет:
- научные публикации:
- патенты, в которых является автором (номер, дата приоритета):
- организации, в которых является работником, учредителем, акционером или бенефициаром на настоящий момент:

8.2.2. Имя, Фамилия 2 (заполнить по аналогии п.8.2.1.):
8.3. Партнеры и соисполнители (с указанием опыта, компетенции и конкретных задач, к выполнению которых они привлекаются или будут привлекаться):

9. ТЕКУЩИЙ СТАТУС РАЗРАБОТКИ

9.1. История и предпосылки возникновения проекта, динамика реализации проекта до настоящего времени:

9.2. Текущий статус проекта (результаты, достигнутые по проекту на текущий момент, с указанием подтверждающих документов и иных материалов):

9.3. Финансовое положение заявителя:
9.3.1. Основные финансовые показатели заявителя за последние три года (если применимо):
выручка:
прибыль:
активы:

10. ИНТЕЛЛЕКТУАЛЬНАЯ СОБСТВЕННОСТЬ

10.1. Правовая охрана и оформление прав на результаты интеллектуальной деятельности:
10.1.1. Краткое описание возможностей правовой охраны интеллектуальной собственности:

10.1.2. Описание уже полученных свидетельств, патентов, ноу-хау, лицензий, поданных заявок и т.п.:

10.2.3. Стратегия защиты интеллектуальной собственности (в перспективе ближайших пяти лет, включая патентование, с указанием объекта патентования и стран, на территории которых будут действовать патенты):

11. ПЛАН РАЗВИТИЯ

11.1. Укрупненный план развития (с текущего момента до достижения результатов коммерциализации результатов реализации проекта):
11.1.1. План исследовательской деятельности:

11.1.2. План по привлечению инвестиций:

11.1.3. План коммерциализации (в перспективе ближайших пяти лет):

11.1.4. Срок создания коммерческой версии продукта (начало продаж, первое внедрение):

11.2. Инфраструктура
11.2.1. Описание лаборатории, инфраструктурной площадки, на которой идет (планируется) реализация проекта (включая требования к площадке):

11.2.2. Описание материальных активов, которыми располагает заявитель и которые будут использоваться при реализации проекта:

11.3. «Дорожная карта» проекта:

12. БЮДЖЕТ

12.1. Мероприятия по реализации средств финансовой поддержки и результаты по этапам:

№	Описание мероприятия	Направление деятельности	Результат	Подтверждающие документы
1.				
2.				

12.2. Смета проекта:

		1 полугодие	2 полугодие		ИТОГО
1.	Капитальные затраты				
2.	Затраты на расходные материалы				
3.	Фонд оплаты труда				
4.	Прочие расходы				
	Включая:				
4.1	*Расходы на услуги (работы) третьих лиц*				
4.2	*Расходы на аренду помещения*				
...					
4.n.					
ИТОГО РАСХОДОВ ПО ЭТАПУ:					

12.3. Капитальные затраты. Детализация:

Наименова-ние*	Назначение	Обоснование необходимости покупки оборудования**	Цена, руб.	Обоснование цены***	Кол-во, шт	Стоимость, руб.
						0,0
						0,0
						0,0
						0,0
						0,0
ИТОГО						0,0

*Укажите отдельно капитальные затраты (оборудование), превышающие 1 млн. руб. Прочие капитальные затраты (оборудование) сгруппируйте в рамках одной или нескольких статей.
** Приведите обоснование неэффективности (невозможности) аренды оборудования или аутсорсинга

8 ИЮНЯ 2021 Г.•ВТОРНИК•№ 42 (1881)
ПРИМОРСКАЯ ГАЗЕТА

работ, для выполнения которых оно требуется.

*** Приведите ссылку на прайс-лист или сайт с указанием цены, логику расчета стоимости или источник информации о цене.

12.4. Затраты на расходные материалы. Детализация:

Материал	Контрагент	Кол-во материала (единиц)	Цена материала (руб./ед.)	Стоимость материала, руб.
ИТОГО				**0,0**

12.5. Фонд оплаты труда (включая налоги и обязательные взносы). Детализация:

Должность	Фамилия/вакансия	Ставка, руб. /мес.	Год				Сумма, руб.
			1	2	3	4	
							0,0
							0,0
							0,0

12.6. Прочие расходы. Детализация:

Примечание: кроме затрат на услуги (работы) третьих лиц (по ним отдельно заполняется пункт 12.7 ниже).

Статья расхода	Назначение	Стоимость, руб.
ИТОГО		**0,0**

12.7. Затраты на услуги (работы) третьих лиц. Детализация:

Задача, для решения которой привлекается третье лицо	Контрагент	Описание услуг (работ), которые выполняет контрагент	Расчет, обоснование стоимости услуг (работ)	Стоимость услуг (работ), руб.
ИТОГО				**0,0**

Настоящим подтверждаю:

1. Зарегистрирован в установленном порядке на территории Приморского края.
2. Являюсь субъектом малого и среднего предпринимательства.
3. Не получаю аналогичную финансовую поддержку.
4. Не нахожусь в процессе реорганизации, ликвидации, в отношении организации не введена процедура банкротства, деятельность организации не приостановлена в порядке, предусмотренном законодательством Российской Федерации.
5. Даю согласие на представление налоговыми органами министерству экономического развития Приморского края документов и сведений в отношении заявителя.
6. Не имею задолженности по уплате налогов, сборов и иных обязательных платежей, подлежащих уплате в бюджеты бюджетной системы Российской Федерации в соответствии с законодательством Российской Федерации.
7. Не состою в реестре дисквалифицированных лиц.
8. Не возражаю против выборочной проверки информации.
9. Даю согласие на обработку моих персональных данных в целях получения финансовой поддержки и доступ к ней любых заинтересованных лиц (под персональными данными подразумевается любая информация, имеющая ко мне отношение как к субъекту персональных данных, в том числе фамилия, имя, отчество, дата и место рождения, адрес проживания и любая другая информация).
10. Даю согласие на публикацию (размещение) в информационно-телекоммуникационной сети «Интернет» информации об моем участии в отборе, о подаваемой на участие в отборе заявке, и иной информации связанной с отбором.
11. С условиями предоставления гранта в форме субсидии ознакомлен и согласен.
12. Достоверность и подлинность представленных сведений гарантирую.

Дата составления

_____

Руководитель _____ _____
Ф.И.О.

Главный бухгалтер _____ _____
Ф.И.О.

М.П.

Приложение № 2
к Порядку предоставления
грантов в форме субсидий
из краевого бюджета субъектам малого
и среднего предпринимательства
на финансовое обеспечение затрат,
связанных с выполнением исследований,
разработок и коммерциализацией
результатов этой деятельности

КРИТЕРИИ ОТБОРА

заявок на участие в отборе на предоставление грантов
в форме субсидий на финансовое обеспечение затрат, связанных с выполнением
исследований, разработок и коммерциализацией
результатов этой деятельности

№ п/п	Наименование критерия	Описание соответствия проекта по каждому присваиваемому баллу
1	2	3
1.	Технологическая инновационность	(5) – инновационная или прорывная технология в мировом масштабе, способная изменить технологии в отрасли; (4) – сходные решения находятся в стадии «пилотов» в мире, в Российской Федерации отсутствуют; (3) – сходные решения находятся в стадии «пилотов» в Российской Федерации; (2) – аналогичные решения отсутствуют в Российской Федерации, но уже применяются в мире; (1) – аналогичные решения уже широко применяются в Российской Федерации и в мире
2.	Конкурентные преимущества по сравнению с существующими аналогами (за исключением цены)	(5) – уникальный продукт, способный изменить структуру рынка в своем сегменте в мире; (4) – есть уникальные конкурентные преимущества и (или) заметный потенциал коммерциализации в Российской Федерации и за рубежом; (3) – есть некоторые конкурентные преимущества и (или) потенциал коммерциализации в России; (2) – потенциал ограничен, преимущества выражены слабо; (1) – конкурентные преимущества не выражены
3.	Качество проработки бизнес-модели проекта	(5) – адекватно рассмотрены размеры рынка, модель продаж, целевые показатели продаж, сроки возврата инвестиций; (4) – модель продаж описана, но нет целевых показателей продаж или расчета окупаемости; (3) – описание бизнес-модели приведено, но не отвечает на вопрос о том, как организация собирается зарабатывать деньги; (2) – описание бизнес-модели приведено схематично; (1) – нет ответа на вопрос о бизнес-модели
4.	Квалификация команды проекта, соответствие команды проекта поставленным целям и задачам	(5) – команда проекта включает представителей науки и бизнеса и уже имеет опыт вывода на рынок инновационных продуктов; (4) – команда проекта включает представителей науки и бизнеса, достаточна для разработки и построения схемы коммерциализации продукта; (3) – команда проекта состоит из трех и более человек, обладающих научными и техническими компетенциями для создания продукта; (2) – команда проекта не обладает достаточным опытом и научно-техническими компетенциями; (1) – нет ответа о компетенциях и квалификациях состава команды

МИНИСТЕРСТВО ИМУЩЕСТВЕННЫХ
И ЗЕМЕЛЬНЫХ ОТНОШЕНИЙ ПРИМОРСКОГО КРАЯ

ПОСТАНОВЛЕНИЕ № 15-п

02 июня 2021 г. г. Владивосток

О внесении изменений в постановление министерства имущественных и земельных отношений Приморского края от 15 октября 2020 года № 87-п «Об утверждении результатов определения кадастровой стоимости земельных участков в составе земель населенных пунктов и земельных участков в составе земель сельскохозяйственного назначения, расположенных на территории Приморского края»

В соответствии со статьей 21 Федерального закона от 03 июля 2016 года № 237-ФЗ «О государственной кадастровой оценке», Положением о министерстве имущественных и земельных отношений Приморского края, утвержденным постановлением Администрации Приморского края от 7 октября 2019 года № 646-па и на основании сведений о кадастровой стоимости от 19.05.2021 № 03-13/510, от 19.05.2021 № 01-04/509, от 20.05.2021 № 01-04/519, от 24.05.2021 № 01-04/533, полученных из краевого государственного бюджетного учреждения «Центр кадастровой оценки Приморского края» по итогам исправления ошибок, допущенных при определении кадастровой стоимости, в соответствии с решениям: от 17 мая 2021 года № 123/2021, от 17 мая 2021 года № 126/2021 от 17 мая 2021 года № 129/2021, от 20 мая 2021 года № 130/2021 от 20 мая 2021 года № 140/2021, от 24 мая 2021 года № 145/2021 от 24 мая 2021 года № 146/2021, от 24 мая 2021 года № 149/2021 от 24 мая 2021 года № 150/2021

министерство имущественных и земельных отношений Приморского края постановляет:

1. Внести в постановление министерства имущественных и земельных отношений Приморского края от 15 октября 2020 года № 87-п «Об утверждении результатов определения кадастровой стоимости земельных участков в составе земель населенных пунктов и земельных участков в составе земель сельскохозяйственного назначения, расположенных на территории Приморского края» (в редакции постановления министерства имущественных и земельных отношений Приморского края от 23 ноября 2020 года № 99-п, от 21 декабря 2020 года № 106-п, от 29 января 2021 года № 1-п, от 02 марта 2021 года № 6-п, от 08 апреля 2021 года № 9-п, от 04 мая 2021 года № 12-п, от 24 мая 2021 года № 14-п) (далее – Постановление № 87-п) следующие изменения:

1.1. Изложить сведения, содержащиеся в столбце 13 («Кадастровая стоимость объекта недвижимости, руб.») приложения к Постановлению № 87-п согласно приложению к настоящему постановлению.

2. Отделу государственной кадастровой оценки министерства имущественных и земельных отношений Приморского края обеспечить направление настоящего постановления в течении трех рабочих дней со дня его принятия:

2.1. в департамент информационной политики Приморского края для официального опубликования в средствах массовой информации Приморского края и на официальном интернет-портале правовой информации (pravo.gov.ru);

2.2. в Федеральную службу государственной регистрации, кадастра и картографии (Росреестр).

3. Отделу контроля использования государственного имущества министерства имущественных и земельных отношений Приморского края обеспечить размещение данного постановления на официальной странице министерства имущественных и земельных отношений Приморского края официального сайта Правительства Приморского края в сети Интернет.

4. Отделу общего обеспечения министерства имущественных и земельных отношений Приморского края обеспечить направление копий настоящего постановления:

4.1. в течении семи дней после дня первого официального опубликования настоящего постановления в Главное управление Министерства юстиции Российской Федерации по Приморскому краю для включения в федеральный регистр нормативных правовых актов субъектов Российской Федерации и проведения правовой и антикоррупционной экспертиз;

4.2. в течение семи дней со дня принятия в Законодательное Собрание Приморского края;

4.3. в течение десяти дней со дня принятия в прокуратуру Приморского края.

5. Настоящее постановление вступает в силу со дня официального опубликования.

6. Контроль за исполнением настоящего постановления оставляю за собой.

И.о. министра А.И. Ляйфер

Приложение
к постановлению
министерства имущественных
и земельных отношений
Приморского края
от 02 июня 2021 года № 15-п

Результаты определения кадастровой стоимости земельных участков в составе земель населенных пунктов и земельных участков в составе земель сельскохозяйственного назначения, расположенных на территории Приморского края

№ п/п	Кадастровый номер объекта недвижимости	Общая площадь объекта недвижимости, кв.м.	Кадастровая стоимость объекта недвижимости, руб.
1	**4**	**11**	**13**
Владивостокский городской округ			
6695	25:28:010044:751	26550	48 455 182,50
59653	25:28:060111:32	101299	238 579 613,55
14706	25:28:030018:15531	1922	8 509 674,15
17977	25:28:040010:59	22980	57 230 541,81
30668	25:28:050026:959	1133	2 104 736,23
Уссурийский городской округ			
4107	25:18:035301:1443	77672	26 069 053,36
40863	25:18:035301:310	770000	107 235 773,36
40864	25:18:035301:311	675005	94 681 428,68
40871	25:18:035301:318	222000	38 851 476,24
Хасанский муниципальный район			
4501	25:20:210103:8266	26739	9 148 535,14
3977	25:20:210103:1468	155585	33 395 368,70
3978	25:20:210103:1469	144986	30 572 778,36
4375	25:20:210103:7571	6000	1 368 877,68
3957	25:20:210103:1439	10572	1 849 408,84

МИНИСТЕРСТВО ИМУЩЕСТВЕННЫХ
И ЗЕМЕЛЬНЫХ ОТНОШЕНИЙ ПРИМОРСКОГО КРАЯ

ПОСТАНОВЛЕНИЕ № 16-п

02 июня 2021 г. г. Владивосток

О внесении изменений в постановление департамента земельных и имущественных отношений Приморского края от 21 октября 2019 года № 6-п «Об утверждении результатов определения кадастровой стоимости объектов капитального строительства (зданий, сооружений, объектов незавершенного строительства, помещений, машино-мест, единых недвижимых комплексов), земельных участков в составе земель лесного фонда, расположенных на территории Приморского края»

В соответствии со статьей 21 Федерального закона от 03 июля 2016 года № 237-ФЗ «О государственной кадастровой оценке», Положением о министерстве имущественных и земельных отношений Приморского края, утвержденным постановлением Администрации Приморского края от 7 октября 2019 года № 646-па и на основании сведений о кадастровой стоимости от 19.05.2021 № 01-04/509, от 20.05.2021 № 01-04/519, от 24.05.2021 № 01-04/533, полученных из краевого государственного бюджетного учреждения «Центр кадастровой оценки Приморского края» по итогам исправления ошибок, допущенных при определении кадастровой стоимости, в соответствии с полученными решениям: от 17 мая 2021 года № 118/2021, от 17 мая 2021 года № 120/2021 от 17 мая 2021 года № 122/2021, от 17 мая 2021 года № 124/2021 от 17 мая 2021 года № 125/2021, от 17 мая 2021 года № 127/2021 от 17 мая 2021 года № 131/2021, от 17 мая 2021 года № 133/2021 от 17 мая 2021 года № 134/2021, от 20 мая 2021 года № 136/2021 от 20 мая 2021 года № 137/2021, от 20 мая 2021 года № 138/2021 от 20 мая 2021 года № 139/2021, от 24 мая 2021 года № 142/2021 от 24 мая 2021 года № 143/2021, от 20 мая 2021 года № 144/2021 министерство имущественных и земельных отношений Приморского края постановляет:

1. Внести в постановление департамента земельных и имущественных отношений Приморского края от 21 октября 2019 года № 6-п «Об утверждении результатов определения кадастровой стоимости объектов капитального строительства (зданий, сооружений, объектов незавершенного строительства, помещений, машино-мест, единых недвижимых комплексов), земельных участков в составе земель лесного фонда, расположенных на территории Приморского края» (в редакции постановлений департамента земельных и имущественных отношений Приморского края от 10 декабря 2019 года № 8-п, от 26 декабря 2019 года № 20-п, от 26 декабря 2019 года № 21-п, министерства имущественных и земельных отношений Приморского края от 20 января 2020 года № 1-п, от 27 января 2020 года № 2-п, от 3 февраля 2020 года № 5-п, от 4 февраля 2020 года № 6-п, от 11 февраля 2020 года № 16-п, от 12 февраля 2020 года №17-п, от 13 февраля 2020 года № 18-п, от 17 февраля 2020 года № 19-п, от 2 марта 2020 года № 21-п, от 10 марта 2020 года № 22-п, от 19 марта 2020 года № 23-п, от 31 марта 2020 года № 26-п, от 06 апреля 2020 года № 28-п, от 10 апреля 2020 года № 30-п, от 18 мая 2020 года № 33-п, от 04 июня 2020 года № 41-п, от 02 июля 2020 года № 42-п, от 20 июля 2020 года № 44-п, от 04 августа № 47-п, от 26 августа 2020 года № 73-п, от 15 сентября 2020 года № 74-п, от 07 октября 2020 года № 86-п, от 05 ноября 2020 года № 97-п, от 23 ноября 2020 № 98-п, от 21 декабря 2020 года № 105-п, от 05 февраля 2021 года № 2-п, от 17 февраля 2021 года № 3-п, от 18 марта 2021 года № 7-п, от 08 апреля 2021 года № 10-п, от 04 мая 2021 года № 11-п, от 24 мая 2021 года № 13-п) следующие изменения:

1.1. Изложить пункты №№ 10085, 8016, 97162, 97163, 402382 Раздела IV, пункты №№ 95881, 95827, 19614, 43556, 82185 Раздела XVIII, пункт № 31377 Раздела XVII, пункт № 7372 Раздела XX, пункт № 2415,13024, 13632, 613 Раздела XXV, пункт № 2245 Раздела XXXI, пункт № 12195 Раздела XXXII согласно приложению к настоящему постановлению.

2. Отделу государственной кадастровой оценки министерства имущественных и земельных отношений Приморского края обеспечить направление настоящего постановления в течении трех рабочих дней со дня его принятия:

2.1. в департамент информационной политики Приморского края для официального опубликования в средствах массовой информации Приморского края и на официальном интернет-портале правовой информации (pravo.gov.ru);

2.2. в Федеральную службу государственной регистрации, кадастра и картографии (Росреестр).

3. Отделу контроля использования государственного имущества министерства имущественных и земельных отношений Приморского края обеспечить размещение данного постановления на официальной странице министерства имущественных и земельных отношений Приморского края официального сайта Правительства Приморского края в сети Интернет.

4. Отделу общего обеспечения министерства имущественных и земельных отношений Приморского края обеспечить направление копий настоящего постановления:

4.1. в течении семи дней после дня первого официального опубликования настоящего постановления в Главное управление Министерства юстиции Российской Федерации по Приморскому краю для включения в федеральный регистр нормативных правовых актов субъектов Российской Федерации и проведения правовой и антикоррупционной экспертиз;

4.2. в течение семи дней со дня принятия в Законодательное Собрание Приморского края;

4.3. в течение десяти дней со дня принятия в прокуратуру Приморского края.

5. Настоящее постановление вступает в силу со дня официального опубликования.

6. Контроль за исполнением настоящего постановления оставляю за собой.

И.о. министра А.И. Ляйфер

Приложение
к постановлению
министерства имущественных
и земельных отношений
Приморского края
от 02 июня 2021 года № 16-п

Результаты определения кадастровой стоимости объектов капитального строительства (зданий, сооружений, объектов незавершенного строительства, помещений, машино-мест, единых недвижимых комплексов)

№ п/п	Кадастровый номер	Площадь	Кадастровая стоимость
Раздел IV. Владивостокский городской округ			
10085	25:28:030009:273	3656,7	203 618 511,75
8016	25:28:040011:6156	686,2	5 843 725,13
97162	25:28:040011:810	646	16 744 836,72
97163	25:28:040011:811	159	3 209 680,33
402382	25:28:010015:206	105,1	327 431,61
Раздел XVIII. Находкинский городской округ			
95881	25:31:010205:5345	2699,1	71 917 465,47
95827	25:31:000000:2395	201,3	10 273 997,43
19614	25:31:000000:6058	21,3	1 087 114,48
43556	25:31:000000:4969	23,2	1 184 087,14
82185	25:31:000000:5033	24,3	1 240 229,20
Раздел XVII. Надеждинский муниципальный район			
31377	25:10:200001:990	201	4 221 049,41
Раздел XX. Ольгинский муниципальный район			
7372	25:12:030801:475	1165	7 268 030,59
Раздел XXV. Спасский муниципальный район			
2415	25:16:150101:498	338,7	4 560 927,53
13024	25:16:170101:291	285,9	4 143 393,38
13632	25:16:210101:214	672,3	16 465 545,62
613	25:16:290101:989	613,6	2 005 990,51
Раздел XXXI. Черниговский муниципальный район			
2245	25:22:020104:1245	946,4	21 112 846,85
Раздел XXXII. Чугуевский муниципальный район			
12195	25:23:010101:224	1069,6	24 116 449,54

ПРАВИТЕЛЬСТВО ПРИМОРСКОГО КРАЯ

ПОСТАНОВЛЕНИЕ № 348-пп

2 июня 2021 г. г. Владивосток

О внесении изменений в постановление Правительства Приморского края от 22 октября 2020 года № 913-пп «Об утверждении региональной программы «Снижение доли населения с доходами ниже величины прожиточного минимума в Приморском крае»

На основании Устава Приморского края Правительство Приморского края постановляет:

1. Внести в региональную программу «Снижение доли населения с доходами ниже величины прожиточного минимума в Приморском крае», утвержденную постановлением Правительства Приморского края от 22 октября 2020 года № 913-пп «Об утверждении региональной программы «Снижение доли населения с доходами ниже величины прожиточного минимума в Приморском крае», следующие изменения:

1.1. Изложить пункт 2 раздела I «Общие положения» в следующей редакции:

«2. Общее методическое руководство работой по реализации Региональной программы осуществляет Министерство труда и социальной защиты Российской Федерации.

Свод всей информации по показателям результативности реализации Региональной программы осуществляет министерство труда и социальной политики Приморского края.

Органы исполнительной власти Приморского края, государственные учреждения, являющиеся ответственными исполнителями мероприятий Региональной программы, ежеквартально в срок до 10 числа месяца, следующего за отчетным кварталом, по завершении IV квартала – в срок до 15 числа месяца, следующего за отчетным кварталом, представляют в министерство труда и социальной политики Приморского края отчет об исполнении Детального плана-графика реализации региональной программы «Снижение доли населения с доходами ниже величины прожиточного минимума в Приморском крае» (приложение № 2 к Региональной программе) (далее – отчет).

Отчет представляется по форме согласно приложению № 3 к Региональной программе.»;

1.2. В разделе II «Анализ текущей ситуации»:

заменить по тексту пункта 2.19 цифры «7,3» цифрами «7,5»;

изложить пункты 2.22 - 2.28 в новой редакции согласно приложению № 1 к настоящему постановлению;

1.3. Заменить в пункте 1 подраздела «Цель» раздела III «Цели и задачи» цифры «7,3» цифрами «7,5»;

1.4. Изложить приложение № 1 в новой редакции согласно приложению № 2 к настоящему постановлению;

1.5. Изложить приложение № 2 в новой редакции согласно приложению № 3 к настоящему постановлению;

1.6. Дополнить приложением № 3 в редакции согласно приложению № 4 к настоящему постановлению.

2. Департаменту информационной политики Приморского края обеспечить официальное опубликование настоящего постановления.

И.о. первого вице-губернатора Приморского края –
председателя Правительства Приморского края А.А. Волошко

Приложение № 1
к постановлению
Правительства Приморского края
от 2 июня 2021 г. № 348-пп

Изменения, вносимые в пункты 2.22 - 2.28 раздела II «Анализ текущей ситуации» региональной программы «Снижение доли населения с доходами ниже величины прожиточного минимума в Приморском крае»

«

2.22. Информация о ситуации с бедностью в субъекте Российской Федерации на региональном уровне и в разрезе муниципальных образований

По данным Росстата, уровень бедности за 2019 год составил 13,5%, то есть 256,9 тыс. человек имеют доходы ниже величины прожиточного минимума, из них 130,9 тыс. человек (50,6%) являются получателями мер социальной поддержки (далее – МСП).

По состоянию на 1 августа 2020 года получателями МСП являются 226,4 тыс. граждан с доходами ниже величины прожиточного минимума.

Основными категориями бедных граждан являются:

семьи с детьми в возрасте до 16 лет – 154,9 тыс. человек (42,5 тыс. домохозяйств), что составляет 68,4% граждан от общей численности граждан с доходами ниже величины прожиточного минимума, состоящих на учете (154,9 тыс. человек / 226,4 тыс. человек), из них: 595 домохозяйств, в которых проживают 2 717 человек, имеют в составе ребенка-инвалида, а в 5 221 домохозяйстве есть безработный;

граждане старше трудоспособного возраста – 59,8 тыс. человек, что составляет 26,4% в общей численности граждан с доходами ниже величины прожиточного минимума (55,7 тыс. человек / 226,4 тыс. человек), из них: 29,5 тыс. человек – одинокие или одиноко проживающие и 30,2 тыс. человек проживают в семьях, имеющих детей.

Проведенный анализ показал, что основным фактором бедности является низкий доход граждан, при обращении за МСП.

Например, в среднем члены семей с детьми при обращении за МСП имеют совокупный доход семьи 24 229 рублей, состав семей – 4 человека, после получения МСП 58,1 тыс. человек, проживающих в семьях с детьми, выходят за «черту бедности».

Совокупный доход семей, оставшихся за «чертой бедности», составляет 30 210 рублей. Дефицит денежного дохода таких семей до величины прожиточного минимума после получения МСП остается высоким: в среднем на одного человека – 5 708 рубля, то есть ежемесячная потребность семей в дополнительных средствах составляет 22 832 рубля и дифференцируется в зависимости от состава семьи.

В 2019 году, по предварительным данным, на долю 10% наиболее обеспеченного населения края приходилось 28,4% общего объема денежных доходов (в 2018 году – 28,5%), на долю 10% наименее обеспеченного населения на уровне прошлого года – 2,2%. Соотношение дохода 10% наиболее и наименее обеспеченного населения (коэффициент фондов) в 2019 году составило 12,8 раз (в 2018 году – 12,9 раз). Коэффициент концентрации доходов (индекс Джини) составил 0,385 (2018 год – 0,386).

Распределение населения по уровню среднедушевых денежных доходов характеризует дифференциацию населения по уровню материального достатка и представляет собой показатели численности (или долей) населения, сгруппированного в заданных интервалах по уровню среднедушевых денежных доходов.

73,7% граждан имеют доходы ниже 45 тыс. рублей (в 2018 году – 76,6% граждан данной категории). В 2019 году у 14,9% населения Приморского края доходы превышают 60 тыс. рублей. Удельный вес доходов по 10-процентным группам наиболее обеспеченного населения Приморского края (более 60 тыс. рублей) составляет 14,9% (в 2018 году – 12,9%), а наименее обеспеченного населения – около 2,3% (в 2018 году – 2,9%).

Факторы, обуславливающие длительное пребывание граждан в группе малоимущих

Длительное нахождения граждан в категории малоимущих обусловлено несколькими основными факторами:

финансовые проблемы (недостаточность материального обеспечения, в том числе и с учетом предоставляемых МСП, рост стоимости продовольствия и коммунальных услуг);

совокупность психологических и социальных проблем;

экономический фактор (безработица, низкая заработная плата, задолженность по заработной плате перед работниками, высокий уровень неформальной занятости, наличие «серых» схем оплаты труда);

социально-медицинский фактор (наличие инвалидности, преклонный возраст);

демографический фактор (неполные семьи, многодетность);

образовательно-квалификационный фактор (низкий уровень образования);

политические фактор (вынужденная миграция);

иждивенческий подход граждан к оказываемым МСП.

2.23. Особенности бедности в городской и сельской местностях

В целях выявления наиболее незащищенных граждан с доходами ниже прожиточного минимума, а также

измерения глубины бедности населения и ранжирования граждан с доходами ниже прожиточного минимума осуществляется формирование и ведение регионального реестра граждан с доходами ниже прожиточного минимума в разрезе муниципальных образований Приморского края, в том числе в городской и сельской местностях (далее – Реестр).

Министерством труда и социальной политики Приморского края проведен анализ Реестра по состоянию на 1 января 2021 года, по итогам которого установлено следующее.

Численность граждан с доходами ниже величины прожиточного минимума, получающих МСП составляет 281,7 тыс. человек, из них в городской местности проживает 182,3 тыс. человек, в сельской местности – 99,4 тыс. человек. После получения МСП за «чертой бедности» остаются 205,8 тыс. граждан, или 73% (из них в городской местности проживает 129,1 тыс. человек, в сельской местности – 76,7 тыс. человек). Из «бедности» выходят 75,9 тыс. человек, или 27% (из них в городской местности проживает 53,2 тыс. человек (29%), в сельской местности – 22,6 тыс. человек (23%)). Таким образом, граждане, проживающие в сельской местности, в результате предоставления МСП из «бедности» выходят меньше. Основной причиной является низкая заработная плата на селе.

Численность безработных граждан с доходами ниже величины прожиточного минимума, зарегистрированных в органах службы занятости населения, проживающих в городской местности, составила 2,7 тыс. человек, в сельской местности – 2,5 тыс. человек. При этом уровень безработных (отношение численности безработных граждан с доходами ниже величины прожиточного минимума, зарегистрированных в органах службы занятости населения, к численности граждан с доходами ниже величины прожиточного минимума, получающих МСП) в сельской местности составляет 2,5%, что выше уровня безработных в городской местности на 1,1 п.п. (уровень безработных в городской местности – 1,4%).

Наиболее действенно за счет МСП поднимаются выше величины прожиточного минимума доходы семей, имеющих детей в возрасте до 3 лет (следовательно, МСП для таких семей способствуют выходу за «черту бедности»). Общая численность семей с детьми в возрасте до 3 лет составляет 19,3 тыс. семей, или 18% от общего числа семей с детьми (из них в городской местности проживает 12,6 тыс. семей, в сельской местности – 6,6 тыс. семей). После получения МСП за «чертой бедности» остаются 10,1 тыс. семей с детьми, или 52% (из них в городской местности проживает 6,3 тыс. семей, в сельской местности – 3,7 тыс. семей). Из «бедности» выходят 9,2 тыс. семей, или 47% (из них в городской местности проживает 6,3 тыс. семей, в сельской местности – 2,9 тыс. семей).

Также за счет МСП существенно снижается численность очень бедных граждан. Общая численность очень бедных граждан составляет 115 тыс. граждан, из них в городской местности проживает 70,4 тыс. человек, в сельской местности – 44,6 тыс. человек. После получения МСП в статусе «очень бедных» остаются 45,1 тыс. граждан, или 39% (из них в городской местности проживает 26,2 тыс. человек, в сельской местности – 18,9 тыс. человек). Из категории «очень бедных» выходят 69,9 тыс. граждан, или 60% (из них в городской местности проживает 44,2 тыс. человек, в сельской местности – 25,7 тыс. человек).

Наибольшее количество семей, находящихся в группе семей с доходами ниже величины прожиточного минимума, составляют семьи, имеющие детей в возрасте от 6 до 16 лет. Общая численность таких семей – 57,2 тыс. семей, или 54% от общего числа семей с детьми. Из них в городской местности проживает 36,1 тыс. семей, в сельской местности – 21,1 тыс. семей. После получения МСП за «чертой бедности» остаются 41,1 тыс. семей с детьми в возрасте от 6 до 16 лет, или 71% (из них в городской местности проживает 25,2 тыс. семей, в сельской местности – 15,9 тыс. семей). Из «бедности» выходит 16,1 тыс. семей, или 23% (из них в городской местности проживает 10,9 тыс. семей, в сельской местности – 5,3 тыс. семей). Одна из причин низких темпов выхода из «бедности» семей с детьми в возрасте от 6 до 16 лет – уменьшение количества МСП, предусмотренных таким семьям, а также небольшой размер выплат.

На уровень бедности в сельской местности влияют отдаленность и труднодоступность населенных пунктов, низкий уровень образования, наличие граждан предпенсионного возраста, не прошедших профобучение и дополнительное профессиональное образование, высокий уровень общей и регистрируемой безработицы.

2.24. Распределение населения по величине среднедушевых денежных доходов

	2019 год		2018 год (справочно)	
	тыс. человек	*в % общей численности населения*	*тыс. человек*	*в % общей численности населения*
Все население	***1 902,7***	***100,0***	***1 913,0***	***100,0***
в том числе со среднедушевыми денежными доходами в месяц, рублей:				
до 7 000,0	44,3	2,3	55,4	2,9
7 000,1 – 10 000,0	86,2	4,5	100,8	5,3
10 000,1 – 14 000,0	166,0	8,7	185,8	9,7
14 000,1 – 19 000,0	237,5	12,5	255,0	13,3
19 000,1 – 27 000,0	352,8	18,6	363,3	19,0
27 000,1 – 45 000,0	516,4	27,1	504,3	26,4
45 000,1 – 60 000,0	216,3	11,4	201,0	10,5
свыше 60 000,0	283,2	14,9	247,4	12,9

Данные Росстата по-прежнему фиксируют неизменно высокое расслоение доходов по их уровню, при котором почти половина денежных доходов (44,8%) сосредоточена в руках пятой части населения. Согласно предварительным данным за 2019 год дифференциация денежных доходов значительно не изменилась и распределение по 20-процентным группам осталось таким же, как и в 2018 году.

2.25. Распределение общего объема денежных доходов и характеристики дифференциации денежных доходов населения в целом по Российской Федерации и по Приморскому краю за 2018 - 2019 годы

	Распределение общего объема денежных доходов населения, в %						Значение среднедушевого денежного дохода в группе, рублей в месяц						Коэф-фициент Джини
	Денежные доходы - всего	в том числе по 20-ти процентным группам населения					Все населе-ние	в том числе по 20-ти процентным группам населения					
		первая (с наименьшими доходами)	вторая	третья	четвертая	пятая (с наибольшими доходами)		первая (с наименьшими доходами)	вторая	третья	четвертая	пятая (с наибольшими доходами)	
	2018 год												
Российская Федерация	100	5,3	10,0	15,0	22,6	47,1	33 178	8 814	16 615	24 913	37 515	78 034	0,413
Приморский край	100	5,9	10,7	15,6	22,9	44,9	34 619	10 260	18 575	27 053	39 545	77 661	0,386
	2019 год												
Российская Федерация	100	5,3	10,1	15,1	22,6	46,9	35 249	9 425	17 724	26 531	39 884	82 683	0,411
Приморский край	100	5,9	10,8	15,6	22,9	44,8	36 871	10 954	19 813	28 837	42 125	82 625	0,385

Большую часть (86% доходов) население направило на потребление (167,1 млрд рублей).

На оплату обязательных платежей и других взносов население направило 25,7 млрд рублей (13% доходов).

На 1 апреля 2020 года вклады (депозиты) физических лиц и средства индивидуальных предпринимателей Приморского края в кредитных организациях составили 380,4 млрд рублей. Задолженность по кредитам, предоставленным населению и индивидуальным предпринимателям края, на 1 апреля 2020 года достигла 247,8 млрд рублей.

В структуре расходов на конечное потребление в малоимущих семьях основную долю занимают расходы на продукты питания – 41%, 30,5% расходуется на непродовольственные товары, 27,1% – на услуги, 1,4% – на алкогольные напитки.

В городской местности:

41,4% – расходы на продукты питания;

28,9% – на непродовольственные товары;

28,3% – на услуги;

1,4% – на алкогольные напитки.

В сельской местности:

39,6% – расходы на продукты питания;

35,9% – на непродовольственные товары;

23,1% – на услуги;

1,4% – на алкогольные напитки.

2.26. О влиянии мероприятий национальных проектов в сфере здравоохранения, образования и демографии, международной кооперации и экспорта, малого и среднего предпринимательства, производительности труда, системы поддержки фермеров и развития сельской кооперации на повышение доходов населения и снижение уровня бедности

Для достижения целей стратегического развития Российской Федерации до 2024 года, обозначенных в указах Президента Российской Федерации от 7 мая 2018 года № 204, от 21 июля 2020 года № 474, Губернатором Приморского края О.Н. Кожемяко утверждены52 региональных проекта.

1. Значительное внимание уделяется **проектам социальной направленности**.

Здравоохранение

Реализация региональных проектов Приморского края в составе национального проекта «Здравоохранение» направлена на: увеличение числа граждан, прошедших профилактические осмотры; снижение смертности, в том числе младенческой; достижение к 2024 году укомплектованности врачебных должностей и должностей среднего медицинского персонала в подразделениях, оказывающих медицинскую помощь в амбулаторных условиях, до 90,9 и 95%; увеличение доли медицинских организаций, работающих в едином информационном пространстве (цифровом контуре).

Образование

В рамках реализации в Приморском крае национального проекта «Образование»: будут построены 2 школы на 470 мест; 900 преподавателей пройдут повышение квалификации по программам, основанным на опыте Союза Ворлдскиллс Россия. К 2024 году в регионе будут созданы 6 детских технопарков «Кванториум», 3 центра профессиональной подготовки и 60 мастерских, оснащенных современным оборудованием.

Демография

Региональные проекты Приморского края, исполняемые в составе национального проекта «Демография», направлены на оказание финансовой поддержки семьям с детьми, содействие занятости гражданам, укрепление здоровья нации, создание условий для занятий физкультурой и спортом для граждан всех возрастов, увеличение продолжительности здоровой жизни россиян.

Так, региональным проектом «Финансовая поддержка семей при рождении детей в Приморском крае» установлено 7 мер финансовой поддержки для семей с детьми:

ежемесячная денежная выплата до достижения детьми возраста трех лет при рождении (усыновлении) третьего ребенка или последующих детей (предоставляется с учетом уровня дохода);

ежемесячная выплата в связи с рождением (усыновлением) первого ребенка (предоставляется с учетом уровня дохода);

единовременная выплата при рождении женщиной первого ребенка (дополнительно доплата к единовременной выплате при рождении женщиной в возрасте от 18 до 25 лет первого ребенка);

региональный материнский (семейный) капитал при рождении второго ребенка (с 01.01.2019);

региональный материнский (семейный) капитал при рождении (усыновлении) третьего (последующих) ребенка (детей);

социальная выплата на приобретение жилья семье, в которой родилось одновременно трое и более детей (предоставляется при наличии нуждаемости в жилье);

предоставление денежной выплаты семьям, в которых родились и (или) воспитываются пятеро и более несовершеннолетних детей или трое и более несовершеннолетних детей, один из которых ребенок-инвалид (предоставляется при наличии нуждаемости в жилье).

Региональный проект «Содействие занятости (Приморский края)» включает мероприятия по:

оказанию содействия в трудоустройстве гражданам, потерявшим работу или находящимся под риском увольнения, в том числе в переобучении по востребованным на рынке труда Приморского края специальностям с выплатой пособия по безработицы;

созданию дополнительных мест в дошкольных образовательных организациях для детей в возрасте до 3-х лет, что дает возможность женщинам, находящимся в отпуске по уходу за ребенком, через непродолжительное время вернуться к трудовой деятельности.

Мероприятия регионального проекта «Старшее поколение» помогают сохранять активность гражданам зрелого возраста, сделать так, чтобы люди жили как можно дольше без ограничений, вызванных возрастными изменениями и хроническими заболеваниями, мероприятия регионального проекта «Укрепление общественного здоровья в Приморском крае» направлены на увеличение доли граждан, ведущих здоровый образ жизни, снижение уровни смертности в регионе.

Региональным проектом «Спорт – норма жизни (Приморский край)» предусмотрены прохождение программ повышения квалификации тренерами и спортивными инструкторами, подготовка новых кадров в сфере физической культуры и спорта.

Реализация всех вышеперечисленных проектов способствует повышению доходов населения Приморского края и снижению уровня бедности в регионе.

2. К проектам **«экономической» направленности** относятся региональные проекты по созданию безопасных и качественных автомобильных дорог, повышению производительности труда и поддержка занятости, развитию цифровой экономики, малого и среднего предпринимательства, международной кооперации и эскорта.

Кооперация и экспорт

Реализация региональных проектов Приморского края в составе национального проекта «Международная кооперация и эскорт» направлена на увеличение к 2024 году: объема экспорта продукции аграрно-промышленного комплекса в 2,4 раза (до $2,4 млрд), числа компаний-экспортеров – в 2 раза. Бренд «Сделано в Приморье» будет узнаваем на рынках стран Азиатско-Тихоокеанского региона.

Малое и среднее предпринимательство

К 2024 году в рамках реализации национального проекта «Малое и среднее предпринимательство и поддержка индивидуальной предпринимательской инициативы» финансовую поддержку и гарантии поручительств получат не менее 870 предпринимателей Приморского края. Благодаря образовательным программам будет создано 755 предприятий. Численность граждан, занятых в сфере малого и среднего предпринимательства увеличится на 62 тыс. человек, в том числе количество самозанятых граждан, зафиксировавших свой статус, составит 41 тыс. человек. На 65% вырастет объем производства сельскохозяйственной продукции в крестьянских (фермерских) хозяйствах.

В соответствии с Законом Приморского края от 8 апреля 2020 года № 779-КЗ «О введении на территории Приморского края специального налогового режима «Налог на профессиональный доход» с 1 июля 2020 года в Приморском крае введен специальный налоговый режим «Налог на профессиональный доход», которым могут воспользоваться физические лица и индивидуальные предприниматели, получающие доход от товаров собственного производства или оказания услуг без привлечения наемных рабочих.

По данным Управления Федеральной налоговой службы по Приморскому краю, по состоянию на 1 августа 2020 года на территории Приморского края зарегистрировано 2 452 налогоплательщика налога на профессиональный доход.

Производительность труда

Национальный проект «Производительность труда» направлен на увеличение производительности труда, оптимизацию процессов предприятий и сокращение их издержек, снижение себестоимости и повышение качества продукции, повышение квалификации сотрудников и обеспечение эффективной занятости. В рамках указанного национального проекта в регионе реализуются региональные проекты «Адресная поддержка производительности труда на предприятиях» и «Системные меры по повышению производительности труда в Приморском крае», целями которых являются, в том числе, – повышение квалификации и переобучение сотрудников, рост производительности труда на 5% в год.

Реализация региональных проектов в рамках данного национального проекта позволит значительно повысить конкурентоспособность предприятий, сохранить существующие и обеспечить дополнительные рабочие места, что

Создание системы поддержки фермеров и развитие сельской кооперации

Мероприятия, реализуемые в рамках национального проекта «Создание системы поддержки фермеров и развитие сельской кооперации», способствуют увеличению количества рабочих мест в крестьянских (фермерских) хозяйствах, включая индивидуальных предпринимателей, и сельскохозяйственных потребительских кооперативах, получивших грантовую поддержку. Количество грантополучателей по итогам 2020 года составило 34 человека.

Реализация всех вышеперечисленных национальных проектов на территории Приморского края способствует сокращению уровня бедности в регионе и повышению доходов и уровня жизни граждан.

2.27. Информация об имеющихся в Приморском крае мерах социальной поддержки

На сегодняшний день министерство труда и социальной политики Приморского края предоставляет жителям края 84 меры социальной поддержки, в том числе:

единовременные и ежемесячные выплаты при рождении детей;

региональный материнский (семейный) капитал;

меры социальной поддержки многодетным семьям (компенсация расходов на оплату жилых помещений, коммунальных услуг, на оплату взноса на капитальный ремонт общего имущества в многоквартирном доме; возмещение расходов на приобретение лекарственных препаратов по рецептам, на проезд обучающихся в общеобразовательных организациях к месту обучения и обратно, на посещение учреждений культуры и отдыха; на приобретение школьно-письменных принадлежностей, школьной и спортивной формы, обуви для обучающегося в общеобразовательной организации);

единовременные социальные выплаты на приобретение транспортного средства многодетным семьям, воспитывающим шестерых и более детей; на приобретение или строительство жилого помещения;

субсидии льготным категориям граждан на оплату жилого помещения и коммунальных услуг и другие.

В 2019 году меры социальной поддержки назначены свыше 703 тыс. человек на общую сумму 13,86 млрд рублей. В 2020 году на эти цели направлено 20,3 млрд рублей.

Меры социальной поддержки, предоставляемые населению Приморского края в 2020 году

№ п/п	Наименование меры социальной поддержки	Размер выплаты в 2020 году, рублей	Основание предоставления
		Меры социальной поддержки для семей, имеющих детей	
1.	Компенсация обучающимся стоимости проезда на железнодорожном транспорте общего пользования по маршрутам регулярных перевозок в пригородном сообщении	в размере **50%** от действующего тарифа по проезду	Закон Приморского края от 29 декабря 2004 года № 206-КЗ «О социальной поддержке льготных категорий граждан, проживающих на территории Приморского края»; постановление Администрации Приморского края от 6 апреля 2011 года № 96-па «Об утверждении Порядка предоставления отдельным категориям граждан мер социальной поддержки в области обеспечения равной транспортной доступности»
2.	Пособие на ребенка	– ежемесячное пособие (**366,92 рубля** (с коэффициентом 1,2), **397,50 рубля** (с коэффициентом 1,3)); – пособие на детей одиноких матерей (**1 100,77 рубля** (с коэффициентом 1,2), **1 192,50 рубля** (с коэффициентом 1,3)); – пособие на детей военнослужащих по призыву, родители которых уклоняются от алиментов (**550,38 рубля** (с коэффициентом 1,2), **596,25 рубля** (с коэффициентом 1,3)	Федеральный закон от 19 мая 1995 года № 81-ФЗ «О государственных пособиях гражданам, имеющим детей»; Закон Приморского края от 29 декабря 2004 года № 217-КЗ «О защите прав ребенка в Приморском крае»; постановление Губернатора Приморского края от 2 июня 2016 года № 32-пг «О Порядке назначения и выплаты пособия на ребенка»
3.	Единовременное пособие при рождении ребенка	**21 604,94 рубля** (с коэффициентом 1,2), **23 405,36 рублей** (с коэффициентом 1,3)	Федеральный закон от 19 мая 1995 года № 81-ФЗ «О государственных пособиях гражданам, имеющим детей»; приказ Министерства труда и социальной защиты Российской Федерации от 29 сентября 2020 года № 668н «Об утверждении Порядка и условий назначения и выплаты государственных пособий гражданам, имеющим детей»
4.	Ежемесячное пособие по уходу за ребенком	**8 102,40 рубля** (с коэффициентом 1,2), **8 777,60 рублей** (с коэффициентом 1,3)	
5.	Пособие по беременности и родам	**810,18 рубля** (с коэффициентом 1,2), **877,70 рублей** (с коэффициентом 1,3)	
6.	Единовременное пособие женщинам, вставшим на учет в медицинских учреждениях в ранние сроки беременности	**810,18 рублей** (с коэффициентом 1,2), **877,70 рублей** (с коэффициентом 1,3)	
7.	Единовременное пособие беременной жене военнослужащего, проходящего военную службу по призыву	**34 213,68 рублей** (с коэффициентом 1,2), **37 064,82 рубля** (с коэффициентом 1,3)	
8.	Ежемесячное пособие на ребенка военнослужащего, проходящего военную службу по призыву	**14 663 рубля** (с коэффициентом 1,2), **15 884,92 рубля** (с коэффициентом 1,3)	
9.	Отдельные меры социальной поддержки многодетным семьям	– компенсация расходов в размере **50%** на оплату жилых помещений и коммунальных услуг; – компенсация расходов в размере **100%** на оплату взноса на капитальный ремонт и коммунальной услуги по обращению с твердыми коммунальными отходами	Указ Президента Российской Федерации от 5 мая 1992 года № 431 «О мерах по социальной поддержке многодетных семей»; Закон Приморского края от 23 ноября 2018 года № 392-КЗ «О социальной поддержке многодетных семей, проживающих на территории Приморского края»; постановление Администрации Приморского края от 22 января 2019 года № 24-па «Об утверждении Порядка регистрации многодетных семей на территории Приморского края и Порядка предоставления отдельных мер социальной поддержки многодетным семьям»
10.		на проезд, приобретение лекарств, приобретение школьно-письменных принадлежностей в размере не более **2 500 рублей** в год на каждого ребенка	
11.		на приобретение школьной и спортивной формы, обуви в размере до **5 000** рублей в год на каждого ребенка	
12.		на возмещение расходов на посещение организаций, осуществляющих деятельность в области физической культуры и спорта, в размере до **1 000** рублей в месяц на каждого ребенка	
13.	Социальная выплата на приобретение жилья семье, в которой родилось одновременно трое и более детей (с 2009 года по 2019 год 71 семья получила выплату)	расчет: количество членов семьи, имеющих право на меру * 18 кв. м * стоимость 1 кв. м жилья (устанавливается Минстроем России ежеквартально) 7 403 400 рублей (на семью из 5 человек: 5 человек * 82 260 рублей * 18 кв. м)	Закон Приморского края от 23 ноября 2018 года № 392-КЗ «О социальной поддержке многодетных семей, проживающих на территории Приморского края»; постановление Администрации Приморского края от 15 октября 2019 года № 666-па «Об утверждении Порядка предоставления социальной выплаты на приобретение жилого помещения семье, в которой родилось одновременно трое и более детей»
14.	Выплата единовременного поощрения к ордену «Родительская Слава»	**100 000 рублей**	постановление Правительства Российской Федерации от 22 декабря 2016 года № 1438 «Об утверждении Правил выплаты единовременного денежного поощрения одному из родителей (усыновителей) при награждении орденом «Родительская слава» и финансового обеспечения расходов, связанных с указанной выплатой, а также о признании утратившими силу некоторых актов Правительства Российской Федерации»
15.	Пособие на проведение летнего оздоровительного отдыха детей отдельных категорий военнослужащих и сотрудников некоторых федеральных органов исполнительной власти, погибших (умерших), пропавших без вести, ставших инвалидами в связи с выполнением задач в условиях вооруженного конфликта немеждународного характера в Чеченской Республике и на непосредственно прилегающих к ней территориях Северного Кавказа, отнесенных к зоне вооруженного конфликта, а также в связи с выполнением задач в ходе контртеррористических операций на территории Северо-Кавказского региона, пенсионное обеспечение которых осуществляется Пенсионным фондом Российской Федерации	**25 952,83 рубля**	постановление Правительства Российской Федерации от 29 декабря 2008 года № 1051 «О порядке предоставления пособия на проведение летнего оздоровительного отдыха детей отдельных категорий военнослужащих и сотрудников некоторых федеральных органов исполнительной власти, погибших (умерших), пропавших без вести, ставших инвалидами в связи с выполнением задач в условиях вооруженного конфликта немеждународного характера в Чеченской Республике и на непосредственно прилегающих к ней территориях Северного Кавказа, отнесенных к зоне вооруженного конфликта, а также в связи с выполнением задач в ходе контртеррористических операций на территории Северо-Кавказского региона, пенсионное обеспечение которых осуществляется Пенсионным фондом Российской Федерации»
16.	Ежемесячная денежная выплата нетрудоустроенным женщинам, имеющим детей в возрасте до 3-х лет, уволенным в связи с ликвидацией организации (детям, родившимся до 01.01.2020)	**60 рублей**	Постановление Правительства Российской Федерации от 4 августа 2006 года № 472 «О финансировании ежемесячных компенсационных выплат нетрудоустроенным женщинам, имеющим детей в возрасте до 3 лет, уволенным в связи с ликвидацией организации»
17.	Ежемесячное пособие детям отдельных категорий военнослужащих и сотрудников некоторых федеральных органов исполнительной власти, погибших (умерших, объявленных умершими, признанных безвестно отсутствующими) при исполнении обязанностей военной службы (служебных обязанностей), и детям лиц, умерших вследствие военной травмы после увольнения с военной службы (службы в войсках, органах и учреждениях), пенсионное обеспечение которых осуществляется Пенсионным фондом Российской Федерации	**2 969,26 рубля**	Федеральный закон от 4 июня 2011 года № 128-ФЗ «О пособии детям военнослужащих, лиц, проходящих службу в войсках национальной гвардии Российской Федерации и имеющих специальное звание полиции, и сотрудников некоторых федеральных органов исполнительной власти и федеральных государственных органов, погибших (умерших, объявленных умершими, признанных безвестно отсутствующими) при исполнении обязанностей военной службы (служебных обязанностей), и детям лиц, умерших вследствие военной травмы после увольнения с военной службы (службы в войсках, органах и учреждениях)»; постановление Правительства Российской Федерации от 30 июня 2010 года № 481 «О ежемесячном пособии детям военнослужащих и сотрудников некоторых федеральных органов исполнительной власти, погибших (умерших, объявленных умершими, признанных безвестно отсутствующими) при исполнении обязанностей военной службы (служебных обязанностей), и детям лиц, умерших вследствие военной травмы после увольнения с военной службы (службы в войсках, органах и учреждениях)»
18.	Региональный материнский (семейный) капитал	размер материнского (семейного) капитала ежегодно начиная с 01.01.2020 увеличивается (индексируется) в соответствии с законом Приморского края о краевом бюджете на очередной финансовый год и плановый период с учетом уровня инфляции (**184 421 рубль**)	поручение Президента Российской Федерации от 6 декабря 2010 года № ПР-3534; Закон Приморского края от 23 ноября 2018 года № 392-КЗ «О социальной поддержке многодетных семей, проживающих на территории Приморского края»; постановление Правительства Приморского края от 5 июня 2020 года № 509-пп «Об утверждении Порядка предоставления регионального материнского (семейного) капитала в Приморском крае и Порядка ведения краевого регистра лиц, имеющих право на региональный материнский (семейный) капитал»
19.	Ежемесячная денежная выплата в случае рождения (усыновления) третьего ребенка или последующих детей	размер ежемесячной денежной выплаты составляет величину прожиточного минимума для детей, установленную постановлением Правительства Приморского края за II квартал года, предшествующего году, в котором будет производиться указанная выплата (**14 442 рубля**)	Указ Президента Российской Федерации от 7 мая 2012 года № 606 «О мерах по реализации демографической политики Российской Федерации»; Закон Приморского края от 23 ноября 2018 года № 392-КЗ «О социальной поддержке многодетных семей, проживающих на территории Приморского края» ; постановление Администрации Приморского края от 5 февраля 2013 года № 35-па «Об утверждении Порядка предоставления ежемесячной денежной выплаты в случае рождения (усыновления) третьего ребенка или последующих детей»
20.	Предоставление ежемесячной выплаты в связи с рождением (усыновлением) первого ребенка	размер ежемесячной денежной выплаты составляет величину прожиточного минимума для детей, установленную постановлением Правительства Приморского края за II квартал года, предшествующего году, в котором будет производиться указанная выплата (**14 442 рубля**)	Федеральный закон от 28 декабря 2017 года № 418-ФЗ «О ежемесячных выплатах семьям, имеющим детей»; приказ Минтруда России от 29 декабря 2017 года № 889н «Об утверждении Порядка осуществления ежемесячных выплат в связи с рождением (усыновлением) первого и (или) второго ребенка, обращения за назначением указанных выплат, а также перечня документов (сведений), необходимых для назначения ежемесячных выплат в связи с рождением (усыновлением) первого и (или) второго ребенка»
21.	Предоставление денежной выплаты семьям, в которых родились и (или) воспитываются пятеро и более несовершеннолетних детей или трое и более несовершеннолетних детей, один из которых ребенок-инвалид (в том числе усыновленные, а также дети супругов), на приобретение или строительство жилого помещения на территории Приморского края	расчет: количество членов семьи, имеющих право на меру * 18 кв. м * стоимость 1 кв. м жилья (устанавливается Минстроем России ежеквартально) 8 884 080 рублей (на семью из 6 человек: 6 человек * 82 260 рублей * 18 кв. м)	Закон Приморского края от 24 декабря 2018 года № 426-КЗ «О социальной поддержке семей с детьми, нуждающихся в улучшении жилищных условий, на территории Приморского края»; постановление Администрации Приморского края от 21 марта 2019 года № 171-па «Об утверждении Порядка предоставления денежной выплаты на приобретение или строительство жилого помещения на территории Приморского края семьям с детьми, нуждающимся в улучшении жилищных условий»

8 ИЮНЯ 2021 Г.•ВТОРНИК•№ 42 (1881)
ПРИМОРСКАЯ ГАЗЕТА

№ п/п	Наименование меры социальной поддержки	Размер выплаты в 2020 году, рублей	Основание предоставления
22.	Компенсация расходов по договору найма (поднайма) жилого помещения лиц из числа детей-сирот	**5 000 рублей** (г. Владивосток); **3 000 рублей** (на территории Приморского края)	Закон Приморского края от 4 мая 2018 года № 281-КЗ «О компенсации расходов по договору найма (поднайма) жилого помещения лиц из числа детей-сирот и детей, оставшихся без попечения родителей, а также лиц, которые относились к указанным категориям и достигли возраста 23 лет, в Приморского крае»; постановление Администрации Приморского края от 26 декабря 2011 года № 337-па «О Порядке назначения и предоставления гражданам, проживающим на территории Приморского края, социальной выплаты на компенсацию части расходов по уплате процентов по ипотечным жилищным кредитам (займам) либо по кредитам (займам) в целях рефинансирования (перекредитования) ипотечных жилищных кредитов (займов)»
23.	Единовременная социальная выплата многодетным семьям, в которых воспитываются шесть и более детей, на приобретение транспортного средства	**1 000 000 рублей**	Закон Приморского края от 23 ноября 2018 года № 392-КЗ «О социальной поддержке многодетных семей, проживающих на территории Приморского края»; постановление Администрации Приморского края от 16 апреля 2019 года № 239-па «Об утверждении Порядка предоставления единовременной социальной выплаты на приобретение транспортного средства многодетным семьям, воспитывающим шестерых и более детей»
24.	Единовременная выплата при рождении женщиной первого ребенка (с 01.01.2019)	размер единовременной выплаты составляет двукратную величину прожиточного минимума для детей, установленную постановлением Правительства Приморского края, за II квартал года, предшествующего году рождения ребенка (**28 884 рубля**)	Закон Приморского края от 13 февраля 2019 года № 448-КЗ «О социальной поддержке семей с детьми, проживающих на территории Приморского края»
25.	Доплата к единовременной выплате при рождении женщиной в возрасте от 18 до 25 лет первого ребенка (с 01.01.2019)	доплата устанавливается в таком размере, чтобы сумма единовременной выплаты при рождении женщиной первого ребенка и доплаты к ней составляла 50 000 рублей (**21 116 рублей**)	Закон Приморского края от 13 февраля 2019 года № 448-КЗ «О социальной поддержке семей с детьми, проживающих на территории Приморского края»; постановление Администрации Приморского края от 5 апреля 2019 года № 208-па «Об утверждении порядка предоставления единовременной выплаты при рождении первого ребенка и доплаты к единовременной выплате»
26.	Региональный материнский (семейный) капитал при рождении второго ребенка (с 01.01.2019)	размер материнского (семейного) капитала составляет 30% размера материнского (семейного) капитала, установленного в соответствии с Федеральным законом от 29 декабря 2006 года № 256-ФЗ «О дополнительных мерах государственной поддержки семей, имеющих детей» на дату рождения второго ребенка (**184 985,10 рубля**)	Закон Приморского края от 13 февраля 2019 года № 448-КЗ «О социальной поддержке семей с детьми, проживающих на территории Приморского края»; постановление Правительства Приморского края от 18 декабря 2020 года № 1053-пп «Об утверждении порядка предоставления регионального материнского (семейного) капитала при рождении второго ребенка и Порядка ведения краевого регистра лиц, имеющих право на региональный материнский (семейный) капитал при рождении второго ребенка»
27.	Социальная выплата получателям региональной социальной доплаты к пенсии, не достигшим возраста 18 лет и осуществляющим трудовую деятельность в период летних каникул	средний размер выплаты – **3 159,41 рубля**	Закон Приморского края от 29 декабря 2004 года № 217-КЗ «О защите прав ребенка в Приморском крае»; постановление Правительства Приморского края от 4 марта 2020 года № 174-пп «Об утверждении порядка и условий предоставления социальной выплаты получателям региональной социальной доплаты к пенсии, не достигшим возраста 18 лет и осуществляющим трудовую деятельность в период летних каникул»
28.	Ежемесячная денежная выплата на ребенка (детей) в возрасте от трех до семи лет включительно (далее – выплата от 3 до 7 лет), если среднедушевой доход семьи не превышает величину прожиточного минимума на душу населения, установленную в Приморском крае за II квартал года, предшествующего году обращения за назначением выплаты	**50%** от прожиточного минимума для детей за II квартал предыдущего года (**7 221 рубль**)	Закон Приморского края от 29 декабря 2004 года № 217-КЗ «О защите прав ребенка в Приморском крае»; постановление Правительства Приморского края от 24 апреля 2020 года № 374-пп «Об утверждении Порядка и условий предоставления ежемесячной денежной выплаты на детей в возрасте от трех до семи лет включительно»
Меры социальной поддержки для лиц, входящих в краевой и федеральный регистры лиц, имеющих право на меры социальной поддержки			
29.	Ежемесячная денежная выплата ветеранам труда	**645 рублей**	Закон Приморского края от 29 декабря 2004 года № 206-КЗ «О социальной поддержке льготных категорий граждан, проживающих на территории Приморского края»; постановление Губернатора Приморского края от 11 мая 2005 года № 98-пг «Об утверждении Порядка назначения и расходования средств на ежемесячную денежную выплату ветеранам труда, ветеранам труда Приморского края, труженикам тыла, лицам, проработавшим в тылу с 9 августа 1945 года по 3 сентября 1945 года на предприятиях, расположенных на территории Приморского края, и имеющим совокупный стаж работы в тылу во время Великой Отечественной войны, исключая период работы на временно оккупированных территориях СССР, и войны с Японией не менее шести месяцев и жертвам политических репрессий»
30.	Ежемесячная денежная выплата реабилитированным лицам и лицам, признанным пострадавшими от политических репрессий	**645 рублей**	Закон Приморского края от 29 декабря 2004 года № 206-КЗ «О социальной поддержке льготных категорий граждан, проживающих на территории Приморского края»; постановление Губернатора Приморского края от 11 мая 2005 года № 98-пг «Об утверждении Порядка назначения и расходования средств на ежемесячную денежную выплату ветеранам труда, ветеранам труда Приморского края, труженикам тыла, лицам, проработавшим в тылу с 9 августа 1945 года по 3 сентября 1945 года на предприятиях, расположенных на территории Приморского края, и имеющим совокупный стаж работы в тылу во время Великой Отечественной войны, исключая период работы на временно оккупированных территориях СССР, и войны с Японией не менее шести месяцев и жертвам политических репрессий»
31.	Ежемесячная денежная выплата труженикам тыла	**800 рублей**	Закон Приморского края от 29 декабря 2004 года № 206-КЗ «О социальной поддержке льготных категорий граждан, проживающих на территории Приморского края»; постановление Губернатора Приморского края от 11 мая 2005 года № 98-пг «Об утверждении Порядка назначения и расходования средств на ежемесячную денежную выплату ветеранам труда, ветеранам труда Приморского края, труженикам тыла, лицам, проработавшим в тылу с 9 августа 1945 года по 3 сентября 1945 года на предприятиях, расположенных на территории Приморского края, и имеющим совокупный стаж работы в тылу во время Великой Отечественной войны, исключая период работы на временно оккупированных территориях СССР, и войны с Японией не менее шести месяцев и жертвам политических репрессий»
32.	Ежемесячная денежная выплата ветеранам труда Приморского края	**1 040 рублей**	Закон Приморского края от 29 декабря 2004 года № 206-КЗ «О социальной поддержке льготных категорий граждан, проживающих на территории Приморского края»; постановление Губернатора Приморского края от 11 мая 2005 года № 98-пг «Об утверждении Порядка назначения и расходования средств на ежемесячную денежную выплату ветеранам труда, ветеранам труда Приморского края, труженикам тыла, лицам, проработавшим в тылу с 9 августа 1945 года по 3 сентября 1945 года на предприятиях, расположенных на территории Приморского края, и имеющим совокупный стаж работы в тылу во время Великой Отечественной войны, исключая период работы на временно оккупированных территориях СССР, и войны с Японией не менее шести месяцев и жертвам политических репрессий»
33.	Ежемесячная денежная выплата на оплату жилищно-коммунальных услуг ветеранам труда	в размере **50%** от оплаты жилья и коммунальных услуг в расчете на одного человека	Федеральный закон от 12 января 1995 года № 5-ФЗ «О ветеранах»; Закон Приморского края от 29 декабря 2004 года № 206-КЗ «О социальной поддержке льготных категорий граждан, проживающих на территории Приморского края»; постановление Губернатора Приморского края от 16 июля 2008 года № 63-пг «О форме, порядке и условиях предоставления мер социальной поддержки по оплате жилых помещений и коммунальных услуг отдельным категориям граждан, проживающим на территории Приморского края»
34.	Ежемесячная денежная выплата на оплату жилищно-коммунальных услуг труженикам тыла	на оплату жилого помещения и коммунальных услуг в размере **50%** и взноса на капитальный ремонт в размере **100%**	
35.	Ежемесячная денежная выплата на оплату жилищно-коммунальных услуг реабилитированным лицам и лицам, признанным пострадавшими от политических репрессий	в размере **50%** от оплаты жилья и коммунальных услуг в расчете на одного человека	Закон Российской Федерации от 18 октября 1991 года № 1761-1 «О реабилитации жертв политических репрессий»; Закон Приморского края от 29 декабря 2004 года № 206-КЗ «О социальной поддержке льготных категорий граждан, проживающих на территории Приморского края»; постановление Губернатора Приморского края от 16 июля 2008 года № 63-пг «О форме, порядке и условиях предоставления мер социальной поддержки по оплате жилых помещений и коммунальных услуг отдельным категориям граждан, проживающим на территории Приморского края»
36.	Ежемесячные денежные выплаты на оплату жилищно-коммунальных услуг льготным категориям граждан, входящим в федеральный регистр лиц	в размере **50%** от оплаты жилья и коммунальных услуг в расчете на одного человека	Федеральный закон от 12 января 1995 года № 5-ФЗ «О ветеранах»; Федеральный закон от 24 ноября 1995 года № 181-ФЗ «О социальной защите инвалидов в Российской Федерации»; Закон Российской Федерации от 15 мая 1991 года № 1244-1 «О социальной защите граждан, подвергшихся воздействию радиации вследствие катастрофы на Чернобыльской АЭС»; Федеральный закон от 26 ноября 1998 года № 175-ФЗ «О социальной защите граждан Российской Федерации, подвергшихся воздействию радиации вследствие аварии в 1957 году на производственном объединении «Маяк» и сбросов радиоактивных отходов в реку Теча»; Федеральный закон от 10 января 2002 года № 2-ФЗ «О социальных гарантиях гражданам, подвергшимся радиационному воздействию вследствие ядерных испытаний на Семипалатинском полигоне»; Указ Президента Российской Федерации от 15 октября 1992 года № 1235 «О предоставлении льгот бывшим несовершеннолетним узникам концлагерей, гетто и других мест принудительного содержания, созданных фашистами и их союзниками в период Второй мировой войны»; постановление Губернатора Приморского края от 16 июля 2008 года № 63-пг «О форме, порядке и условиях предоставления мер социальной поддержки по оплате жилых помещений и коммунальных услуг отдельным категориям граждан, проживающим на территории Приморского края»
37.	Предоставление отдельным категориям граждан мер социальной поддержки в области обеспечения равной транспортной доступности	в размере **50%** от действующего тарифа по проезду (федеральные и краевые льготники); в размере **100%** от действующего тарифа по проезду (дети-инвалиды, направляющиеся на лечение; больные, получающие лечение методом гемодиализа); **не более 300 рублей** в месяц на проезд по карте «Приморец» (граждане старше 70 лет, входящие в федеральный и краевой регистр, относящиеся к категории «дети войны»)	Закон Приморского края от 29 декабря 2004 года № 206-КЗ «О социальной поддержке льготных категорий граждан, проживающих на территории Приморского края»; постановление Администрации Приморского края от 6 апреля 2011 года № 96-па «Об утверждении Порядка предоставления отдельным категориям граждан мер социальной поддержки в области обеспечения равной транспортной доступности»
38.	Обеспечение жильем инвалидов и участников Великой Отечественной войны (далее – ВОВ), жителей блокадного Ленинграда	**2 961 360 рублей** (инвалидам и участникам ВОВ, жителям блокадного Ленинграда) расчет: 36 кв. м * стоимость 1 кв. м жилья (устанавливается Минстроем России ежеквартально)	Федеральный закон от 12 января 1995 года № 5-ФЗ «О ветеранах»; Закон Приморского края от 26 июня 2006 года № 389-КЗ «Об обеспечении жилыми помещениями ветеранов, инвалидов и семей, имеющих детей-инвалидов, на территории Приморского края»
39.	Обеспечение жильем участников боевых действий, инвалидов и семей, имеющих детей-инвалидов	**1 480 680 рублей** (участникам боевых действий) расчет: 18 кв. м * стоимость 1 кв. м жилья (устанавливается Минстроем России ежеквартально)	Федеральный закон от 12 января 1995 года № 5-ФЗ «О ветеранах»; Федеральный закон от 24 ноября 1995 года № 181-ФЗ «О социальной защите инвалидов в Российской Федерации»; Закон Приморского края от 26 июня 2006 года № 389-КЗ «Об обеспечении жилыми помещениями ветеранов, инвалидов и семей, имеющих детей-инвалидов, на территории Приморского края»
40.	Обеспечение жильем реабилитированных лиц, утративших жилые помещения в связи с политическими репрессиями, и членов их семей в случае возвращения на прежнее место жительства в Приморский край	**1 480 680 рублей** расчет: 18 кв. м * стоимость 1 кв. м жилья (устанавливается Минстроем России ежеквартально)	Закон Российской Федерации от 18 октября 1991 года № 1761-1 «О реабилитации жертв политических репрессий»; Закон Приморского края от 4 августа 2011 года № 790-КЗ «Об обеспечении жилыми помещениями реабилитированных лиц, утративших жилые помещения в связи с политическими репрессиями, и членов их семей в случае возвращения на прежнее место жительства в Приморский край»; постановление Администрации Приморского края от 12 марта 2012 года № 55-па «О Порядке предоставления социальной выплаты реабилитированным лицам, утратившим жилые помещения в связи с политическими репрессиями, и членам их семей в случае возвращения на прежнее место жительства в Приморский край»
41.	Единовременная денежная компенсация реабилитированным лицам за конфискованное имущество в связи с репрессиями	**10 000 рублей**	Закон Российской Федерации от 18 октября 1991 года № 1761-1 «О реабилитации жертв политических репрессий»
42.	Денежная компенсация гражданам при возникновении поствакцинальных осложнений	**1 376,23 рубля**	Федеральный закон от 17 сентября 1998 года № 157-ФЗ «Об иммунопрофилактике инфекционных болезней»; постановление Правительства Российской Федерации от 27 декабря 2000 года № 1013 «О Порядке выплаты государственных единовременных пособий и ежемесячных денежных компенсаций гражданам при возникновении у них поствакцинальных осложнений»

№ п/п	Наименование меры социальной поддержки	Размер выплаты в 2020 году, рублей	Основание предоставления
43.	Выплаты инвалидам компенсации страховых премий по договору обязательного страхования гражданской ответственности владельцев транспортных средств	в размере **50%** от уплаченной суммы страховой премии	Федеральный закон от 25 апреля 2002 года № 40-ФЗ «Об обязательном страховании гражданской ответственности владельцев транспортных средств»; постановление Администрации Приморского края от 9 февраля 2006 года № 43-па «Об утверждении Правил выплаты инвалидам (в том числе детям-инвалидам), имеющим транспортные средства в соответствии с медицинскими показаниями, или их законным представителям компенсации уплаченной ими страховой премии по договору обязательного страхования гражданской ответственности владельцев транспортных средств»
44.	Компенсации лицам, пострадавшим от Чернобыльской АЭС (причинение вреда здоровью)	размеры выплат установлены в фиксированном размере в зависимости от группы инвалидности, подлежат индексации один раз в год с 1 февраля текущего года исходя из индекса роста потребительских цен за предыдущий год (коэффициент индексации определяется Правительством Российской Федерации): инвалиду I группы – **20 289,67 рубля**; инвалиду II группы – **10 144,85 рубля**; инвалиду III группы – **4 057,91 рубля**	Закон Российской Федерации от 15 мая 1991 года № 1244-1 «О социальной защите граждан, подвергшихся воздействию радиации вследствие катастрофы на Чернобыльской АЭС»; постановление Правительства Российской Федерации от 3 марта 2007 года № 136 «О порядке предоставления мер социальной поддержки гражданам, подвергшимся воздействию радиации вследствие катастрофы на Чернобыльской АЭС и ядерных испытаний на Семипалатинском полигоне, в связи с исполнением ими трудовых обязанностей, а также выплаты пособия на погребение граждан, погибших (умерших) в связи с чернобыльской катастрофой»
45.	Компенсация расходов на оплату стоимости топлива федеральным льготникам при наличии печного отопления без предъявления платежных документов, подтверждающих фактические расходы на оплату стоимости топлива	в размере **50%** от оплаты стоимости топлива	постановление Губернатора Приморского края от 16 июля 2008 года № 63-пг «О форме, порядке и условиях предоставления мер социальной поддержки по оплате жилых помещений и коммунальных услуг отдельным категориям граждан, проживающим на территории Приморского края»
46.	Меры социальной поддержки граждан, подвергшихся воздействию радиации	размеры выплат установлены в фиксированном размере в зависимости от категорий граждан, подвергшихся воздействию радиации, подлежат индексации один раз в год с 1 февраля текущего года исходя из: индекса роста потребительских цен за предыдущий год (коэффициент индексации определяется Правительством Российской Федерации); размера среднего заработка (для предоставления сохранения среднего заработка на период трудоустройства или обучения, а также дополнительного оплачиваемого отпуска); понесенных расходов (для компенсации стоимости проезда, расходов по перевозке имущества)	Федеральный закон от 22 декабря 2014 года № 428-ФЗ «О внесении изменений в отдельные законодательные акты Российской Федерации в связи с совершенствованием разграничения полномочий в сфере социальной поддержки граждан, подвергшихся воздействию радиации»; Закон Российской Федерации от 15 мая 1991 года № 1244-1 «О социальной защите граждан, подвергшихся воздействию радиации вследствие катастрофы на Чернобыльской АЭС»; Федеральный закон от 26 ноября 1998 года № 175-ФЗ «О социальной защите граждан Российской Федерации, подвергшихся воздействию радиации вследствие аварии в 1957 году на производственном объединении «Маяк» и сбросов радиоактивных отходов в реку Теча»; Федеральный закон от 10 января 2002 года № 2-ФЗ «О социальных гарантиях гражданам, подвергшимся радиационному воздействию вследствие ядерных испытаний на Семипалатинском полигоне»; постановление Правительства Российской Федерации от 31 декабря 2004 года № 907 «О социальной поддержке граждан, подвергшихся воздействию радиации вследствие катастрофы на Чернобыльской АЭС»; постановление Правительства Российской Федерации от 21 августа 2001 года № 607 «О порядке выплаты ежемесячной компенсации в возмещение вреда, причиненного здоровью граждан в связи с радиационным воздействием вследствие Чернобыльской катастрофы либо с выполнением работ по ликвидации последствий катастрофы на Чернобыльской АЭС»
47.	Компенсация расходов по договору найма (поднайма) жилого помещения для отдельных категорий граждан в Приморском крае, выезжающих по направлению медицинской организации на лечение в медицинские организации	**10 000 рублей** (Приморский край); **15 000 рублей** (г. Владивосток)	Закон Приморского края от 24 декабря 2018 года № 432-КЗ «О компенсации расходов по договору найма (поднайма) жилого помещения отдельным категориям граждан Российской Федерации, проживающим на территории Приморского края»; постановление Администрации Приморского края от 20 февраля 2019 года № 106-па «Об утверждении Порядка предоставления компенсации расходов по договору найма (поднайма) жилого помещения отдельным категориям граждан Российской Федерации, проживающим на территории Приморского края»
48.	Компенсация расходов по адаптации жилых помещений к потребностям инвалидов, направленных на создание условий по обеспечению свободного передвижения в жилом помещении и беспрепятственного доступа к жилым помещениям	**единовременно:** **до 50 000 рублей** – на расширение дверных проемов, установку доводчиков, приобретение перекатных или приставных пандусов; **до 20 000 рублей** – на установку видеодомофона; **один раз в семь лет:** **до 400 000 рублей** – на приобретение доставку и установку подъемника; **до 30 000 рублей** – на приобретение съемного пандуса для использования на лестницах в подъезде многоквартирного дома	постановление Администрации Приморского края от 23 июля 2019 года № 473-па «Об утверждении порядка адаптации жилых помещений к потребностям инвалидов в Приморском крае»
49.	Единовременная выплата отдельным категориям граждан на территории Приморского края	инвалидам боевых действий – **19 000 рублей**; вдовам (вдовцам) погибших участников боевых действий в возрасте до 55 лет (у женщин) и 60 лет (у мужчин) – **10 000 рублей**; вдовам (вдовцам) погибших участников боевых действий в возрасте 55 лет и старше (у женщин) и 60 лет и старше (у мужчин) – **18 000 рублей**; родителям погибших участников боевых действий в возрасте до 55 лет (у женщин) и до 60 лет (у мужчин) – **10 000 рублей**; родителям погибших участников боевых действий в возрасте 55 лет и старше (у женщин) и 60 лет и старше (у мужчин) – **15 000 рублей**; родителям погибших участников боевых действий в возрасте до 55 лет (у женщин) и до 60 лет (у мужчин), являющимся инвалидами от общего заболевания, – **17 000 рублей**; детям, несовершеннолетним детям погибших участников боевых действий – **11 000 рублей**	Закон Приморского края от 13 декабря 2018 года № 415-КЗ «О дополнительных мерах социальной поддержки отдельных категорий граждан на территории Приморского края»; постановление Администрации Приморского края от 4 марта 2019 года № 132-па «Об утверждении Порядка предоставления единовременной выплаты отдельным категориям граждан на территории Приморского края»
50.	Денежная выплата на проведение ремонта индивидуальных жилых домов членам семей погибших (умерших) военнослужащих (1 раз в 10 лет)	исходя из нормы общей площади жилого дома и средней стоимости ремонта 1 кв. м	Федеральный закон от 27 мая 1998 года № 76-ФЗ «О статусе военнослужащих»; постановление Правительства Российской Федерации от 27 мая 2006 года № 313 «Об утверждении Правил обеспечения проведения ремонта индивидуальных жилых домов, принадлежащих членам семей военнослужащих, лиц, проходивших службу в войсках национальной гвардии Российской Федерации и имевших специальные звания полиции, сотрудников органов внутренних дел Российской Федерации, учреждений и органов уголовно-исполнительной системы, федеральной противопожарной службы Государственной противопожарной службы, таможенных органов Российской Федерации, потерявшим кормильца»
51.	Компенсации по оплате жилищно-коммунальных услуг вдовам и семьям погибших военнослужащих	в размере **60%** от оплаты жилья и коммунальных услуг	Федеральный закон от 27 мая 1998 года № 76-ФЗ «О статусе военнослужащих»; постановление Правительства Российской Федерации от 2 августа 2005 года № 475 «О предоставлении членам семей погибших (умерших) военнослужащих и сотрудников некоторых федеральных органов исполнительной власти компенсационных выплат в связи с расходами по оплате пользования жилым помещением, содержания жилого помещения, взноса на капитальный ремонт общего имущества в многоквартирном доме, коммунальных и других видов услуг»
52.	Ежемесячная денежная компенсация на возмещение вреда, причиненного здоровью в связи с исполнением обязанностей военной службы, военнослужащим, гражданам, призванным на военные сборы, и членам их семей, пенсионное обеспечение которых осуществляется Пенсионным фондом Российской Федерации	размер ежемесячной денежной компенсации для военнослужащих и граждан, призванных на военные сборы, зависит от установленной группы инвалидности. Каждому члену семьи инвалида вследствие военной травмы в случае его смерти (гибели) размер ежемесячной денежной компенсации рассчитывается путем деления ежемесячной денежной компенсации, установленной для инвалида соответствующей группы, на количество членов семьи (включая умершего (погибшего) инвалида. Размер ежемесячной денежной компенсации подлежат индексации один раз в год исходя из индекса роста потребительских цен за предыдущий год (коэффициент индексации определяется Правительством Российской Федерации)	Федеральный закон от 7 ноября 2011 года № 306-ФЗ «О денежном довольствии военнослужащих и предоставлении им отдельных выплат»; постановление Правительства Российской Федерации от 22 февраля 2012 года № 142 «О финансовом обеспечении и об осуществлении выплаты ежемесячной денежной компенсации, установленной частями 9, 10 и 13 статьи 3 Федерального закона «О денежном довольствии военнослужащих и предоставлении им отдельных выплат»
53.	Компенсация расходов в размере 50% на оплату коммунальных услуг ветеранам боевых действий	в размере **50%** от оплаты коммунальных услуг в расчете на одного человека	Закон Приморского края от 13 декабря 2018 года № 415-КЗ «О дополнительных мерах социальной поддержки отдельных категорий граждан на территории Приморского края»; постановление Губернатора Приморского края от 16 июля 2008 года № 63-пг «О форме, порядке и условиях предоставления мер социальной поддержки по оплате жилых помещений и коммунальных услуг отдельным категориям граждан, проживающим на территории Приморского края»
54.	Компенсация расходов, связанных с установкой надгробных памятников ветеранам боевых действий, умершим до 1990 года	**30 000 рублей**	Закон Приморского края от 13 декабря 2018 года № 415-КЗ «О дополнительных мерах социальной поддержки отдельных категорий граждан на территории Приморского края»; постановление Администрации Приморского края от 28 января 2019 года № 33-па «Об утверждении Порядка предоставления единовременной компенсационной выплаты супругу, близким родственникам, иным родственникам, законному представителю умершего или иному лицу, взявшему на себя обязанность по изготовлению (восстановлению) и установке на территории Приморского края надгробных памятников инвалидам Великой Отечественной войны, участникам Великой Отечественной войны, инвалидам боевых действий, ветеранам боевых действий, погибшим (умершим) до 12 июня 1990 года, а также военнослужащим, погибшим при исполнении обязанностей военной службы (служебных обязанностей) в районах боевых действий, в том числе на территории бывшего СССР, до 12 июня 1990 года»
55.	Компенсации расходов собственникам жилого помещения, достигшим возраста 70 лет, в размере 100% на оплату взноса на капитальный ремонт общего имущества в многоквартирном доме, проживающим на территории Приморского края	**8,10 рубля за 1 кв. м** общей жилой площади, находящихся в собственности	Закон Приморского края от 29 декабря 2004 года № 206-КЗ «О социальной поддержке льготных категорий граждан, проживающих на территории Приморского края»; постановление Администрации Приморского края от 5 декабря 2018 года № 586-па «Об утверждении Порядка предоставления мер социальной поддержки гражданам Российской Федерации, относящимся к категории детей войны, а также собственникам жилого помещения, достигшим возраста 70 лет, проживающим на территории Приморского края»
56.	Предоставление единовременной социальной выплаты отдельным категориям граждан в связи с 75-й годовщиной Победы в ВОВ	участникам и инвалидам ВОВ; вдовам (вдовцам) умерших инвалидов и участников ВОВ; бывшим несовершеннолетним узникам концлагерей; лицам, награжденным знаком «Жителю блокадного Ленинграда», – **20 000 рублей**; труженикам тыла; бывшим совершеннолетним узникам нацистских концлагерей; лицам, принимавшим участие в боевых действиях в районе острова Даманский и в районе озера Жаланашколь, – **10 000 рублей**	постановление Правительства Приморского края от 6 марта 2020 года № 183-пп «Об утверждении Порядка предоставления в 2020 году единовременной социальной выплаты отдельным категориям граждан в связи с 75-й годовщиной Победы в Великой Отечественной войне»

№ п/п	Наименование меры социальной поддержки	Размер выплаты в 2020 году, рублей	Основание предоставления
57.	Краевая денежная выплата Героям Социалистического Труда, Героям Труда Российской Федерации и полным кавалерам Ордена Трудовой славы	**30 000 рублей**	Закон Приморского края от 29 декабря 2004 года № 206-КЗ «О социальной поддержке льготных категорий граждан, проживающих на территории Приморского края»; постановление Губернатора Приморского края от 27 мая 2020 года № 73-пг «Об утверждении Порядка и условий предоставления краевой денежной выплаты Героям Социалистического Труда, Героям Труда Российской Федерации и полным кавалерам ордена Трудовой Славы»
58.	Предоставление транспортной услуги отдельным категориям граждан в Приморском крае	**не более 10 000 рублей в год** на одного человека	Закон Приморского края от 26 декабря 2019 года № 690-КЗ «О пилотном проекте по организации предоставления транспортной услуги отдельным категориям граждан в Приморском крае»; постановление Правительства Приморского края от 27 февраля 2020 года № 146-пп «Об утверждении Порядка организации предоставления транспортной услуги отдельным категориям граждан в Приморском крае»
	Меры социальной поддержки для отдельных категорий граждан		
59.	Ежемесячная денежная выплата на оплату жилищно-коммунальных услуг работникам образования	– для граждан, проживающим в домах с центральным отоплением (в размере **100%** оплаты за жилое помещение, отопление и освещение); – для граждан, проживающим в домах без центрального отопления (единовременная компенсация: исходя из общей занимаемой площади и стоимости 1 кв. м; доставка топлива (3 876,53 рубля)	Федеральный закон от 29 декабря 2012 года № 273-ФЗ «Об образовании в Российской Федерации»; Закон Приморского края от 29 декабря 2004 года № 206-КЗ «О социальной поддержке льготных категорий граждан, проживающих на территории Приморского края»; постановление Губернатора Приморского края от 7 февраля 2019 года № 7-пг «Об утверждении Порядка и условий предоставления мер социальной поддержки по оплате за жилое помещение и коммунальные услуги специалистам бюджетной сферы, определенным пунктами 1, 3, 4, 5 части 1 статьи 14, частями 1(1), 2, 3 статьи 14(1) Закона Приморского края «О социальной поддержке льготных категорий граждан, проживающих на территории Приморского края»
60.	Ежемесячная денежная выплата на оплату жилищно-коммунальных услуг медицинским работникам, а также бюджетным специалистам, имеющим высшее или среднее профессиональное образование		
61.	Ежемесячная денежная выплата специалистам, не имеющим высшего или среднего профессионального образования, работающим и проживающим в сельских населенных пунктах и поселках городского типа	**535 рублей** – в жилых помещениях без центрального отопления; **1 535 рублей** – в жилых помещениях с центральным отоплением	Закон Российской Федерации закон от 14 мая 1993 года № 4979-1 «О ветеринарии»; Федеральный закон от 28 декабря 2013 года № 442-ФЗ «Об основах социального обслуживания граждан в Российской Федерации»; Федеральный закон от 21 ноября 2011 года № 323-ФЗ «Об основах охраны здоровья граждан в Российской Федерации»; Закон Приморского края от 29 декабря 2004 года № 206-КЗ «О социальной поддержке льготных категорий граждан, проживающих на территории Приморского края»; постановление Губернатора Приморского края от 8 февраля 2006 года № 14-пг «О Порядке предоставления мер социальной поддержки по оплате за жилое помещение и коммунальные услуги в форме денежной выплаты работникам бюджетной сферы, определенным пунктами 1, 2 части 1 статьи 14, частью 1 статьи 14(1) Закона Приморского края «О социальной поддержке льготных категорий граждан, проживающих на территории Приморского края»
62.	Ежемесячная денежная выплата врачам и медицинским работникам, педагогических работников, проживающим и работающим в городских населенных пунктах		
63.	Ежемесячная выплата лицам, имеющим особые заслуги перед Отечеством и Приморским краем (неработающим пенсионерам)	**650 рублей**	Закон Приморского края от 29 декабря 2004 года № 206-КЗ «О социальной поддержке льготных категорий граждан, проживающих на территории Приморского края»; постановление Губернатора Приморского края от 18 марта 2019 года № 20-пг «Об утверждении Порядка назначения ежемесячной выплаты лицам, имеющим особые заслуги перед Отечеством и Приморским краем, являющимся гражданами Российской Федерации и постоянно проживающим на территории Приморского края»
64.	Ежегодная денежная выплата гражданам, награжденным почетным знаком «Почетный донор России» или нагрудным знаком «Почетный донор СССР»	**14 570,36 рубля**	Федеральный закон от 20 июля 2012 года № 125-ФЗ «О донорстве крови и ее компонентов»; приказ Минздрава России от 11 июля 2013 года № 450н «Об утверждении Порядка осуществления ежегодной денежной выплаты лицам, награжденным нагрудным знаком «Почетный донор России»
65.	Меры социальной поддержки Героя Советского Союза, России, Героя Социалистического труда, полного кавалера ордена Трудовой Славы, полного кавалера ордена Славы	по образцу, установленному Правительством Российской Федерации	Федеральный закон от 12 января 1995 года № 5-ФЗ «О ветеранах»; Закон Российской Федерации от 15 января 1993 года № 4301-1 «О статусе Героев Советского Союза, героев Российской Федерации и полных кавалеров ордена Славы»
66.	Ежемесячная доплата к страховой пенсии лицам, замещавшим государственные должности Приморского края, и пенсия за выслугу лет государственным гражданским служащим Приморского края	размер ежемесячной доплаты к страховой пенсии и пенсии за выслугу лет устанавливается индивидуально в зависимости от должности и стажа	Федеральный закон от 27 июля 2004 года № 79-ФЗ «О государственной гражданской службе Российской Федерации»; Указ Президента Российской Федерации от 16 августа 1995 года № 854 «О некоторых социальных гарантиях лицам, замещавшим государственные должности Российской Федерации и должности федеральной государственной гражданской службы»; Закон Приморского края от 7 июня 2012 года № 51-КЗ «О государственной гражданской службе Приморского края»; Закон Приморского края от 13 июня 2007 года № 87-КЗ «О государственных должностях Приморского края»; постановление Губернатора Приморского края от 4 февраля 2009 года № 8-пг «Об утверждении Порядка установления, выплаты и перерасчета ежемесячной доплаты к страховой пенсии лицам, замещавшим государственные должности Приморского края»; постановление Губернатора Приморского края от 15 июля 2008 года № 58-пг «Об утверждении Порядка назначения и выплаты пенсии за выслугу лет государственным гражданским служащим Приморского края»
67.	Ежегодные денежные выплаты детям войны к датам начала и окончания ВОВ	**1 000 рублей**	Закон Приморского края от 30 октября 2018 года № 366-КЗ «О детях войны в Приморском крае»; постановление Администрации Приморского края от 5 декабря 2018 года № 586-па «Об утверждении Порядка предоставления мер социальной поддержки гражданам Российской Федерации, относящимся к категории детей войны, а также собственникам жилого помещения, достигшим возраста 70 лет, проживающим на территории Приморского края»
68.	Обеспечение мер социальной поддержки по оплате жилищно-коммунальных услуг детям войны	в размере **50%** от оплаты жилья и коммунальных услуг общей жилой площади в пределах регионального стандарта и в размере **100%** капитального ремонта общей площади жилого помещения на праве собственности	
69.	Предоставление мер социальной поддержки Почетным гражданам Приморского края	ежемесячная выплата – **5 000 рублей**; единовременная денежная выплата ко Дню Приморского края – **15 000 рублей**; единовременная денежная выплата в связи с погребением умершего Почетного гражданина Приморского края – **50 000 рублей**	Закон Приморского края от 29 декабря 2004 года № 206-КЗ «О социальной поддержке льготных категорий граждан, проживающих на территории Приморского края»; постановление Губернатора Приморского края от 20 января 2020 года № 4-пг «Об утверждении Порядка назначения мер социальной поддержки гражданам, награжденным почетным знаком Приморского края «Почетный гражданин Приморского края»
	Меры социальной поддержки для малоимущих граждан		
70.	Государственная социальная помощь малоимущим семьям, малоимущим, одиноко проживающим гражданам, реабилитированным лицам и лицам, признанным пострадавшими от политических репрессий	**до 1 000 рублей** 1 раз в течение календарного года – малоимущим семьям и малоимущим одиноко проживающим гражданам, понесшим расходы на приобретение жизненно необходимых товаров, лекарственных средств по рецептам врача (фельдшера); **до 3 000 рублей –** малоимущим семьям и малоимущим одиноко проживающим гражданам, понесшим расходы в связи со смертью члена малоимущей семьи, в связи с рождением ребенка; **до 10 000 рублей** – малоимущим семьям и малоимущим одиноко проживающим гражданам, пострадавшим от стихийных бедствий и техногенных катастроф; **до 20 000 рублей** – малоимущим семьям и малоимущим одиноко проживающим гражданам, направляемым на лечение или консультирование за пределы Приморского края; **до 20 000 рублей** (оплата стоимости проезда) – лицам, сопровождающим граждан из числа малоимущих, признанных в установленном порядке инвалидами I группы, и несовершеннолетних детей, детей-инвалидов к месту лечения или консультирования за пределы Приморского края; **до 1 000 рублей** – реабилитированным лицам и лицам, признанным пострадавшими от политических репрессий: - пострадавшим от стихийных бедствий и техногенных катастроф; - понесшим расходы в связи со смертью члена семьи реабилитированных лиц и лиц, признанных пострадавшими от политических репрессий; - направляемым на лечение или консультирование за пределы Приморского края	Федеральный закон от 17 июля 1999 года № 178-ФЗ «О государственной социальной помощи»; Закон Приморского края от 6 июня 2005 года № 255-КЗ «О государственной социальной помощи в Приморском крае»; постановление Правительства Приморского края от 18 февраля 2020 года № 130-пп «Об утверждении Порядка и условий назначения и выплаты государственной социальной помощи малоимущим семьям, малоимущим одиноко проживающим гражданам, реабилитированным лицам и лицам, признанным пострадавшими от политических репрессий, а также лицам, понесшим расходы в связи с погребением умерших реабилитированных лиц и лиц, признанных пострадавшими от политических репрессий, в Приморском крае»
71.	Софинансирование социальных программ (адресная социальная помощь неработающим пенсионерам за счет средств Пенсионного фонда Российской Федерации)	**10 000 рублей**	постановление Правительства Российской Федерации от 29 декабря 2018 года № 1724 «Об утверждении Правил предоставления в 2019 году субсидий бюджетам субъектов Российской Федерации в целях софинансирования социальных программ субъектов Российской Федерации, связанных со строительством (реконструкцией) объектов организаций социального обслуживания населения, с ремонтом домов системы социального обслуживания граждан муниципального специализированного жилищного фонда, предоставляемых для проживания отдельных категорий граждан, а также с благоустройством прилегающей территории, и признании утратившим силу постановления Правительства Российской Федерации от 29 декабря 2017 г. № 1687»; постановление Администрации Приморского края от 15 октября 2018 года № 490-па «Об утверждении Порядка оказания адресной социальной помощи неработающим пенсионерам, являющимся получателями страховых пенсий по старости и по инвалидности, в 2018 году в Приморском крае»
72.	Оказание протезно-ортопедической помощи малообеспеченным гражданам, не являющимся инвалидами	бесплатное изготовление протезно-ортопедических изделий	Закон Приморского края от 6 июня 2005 года № 255-КЗ «О государственной социальной помощи в Приморском крае»; постановление Губернатора Приморского края от 30 ноября 2010 года № 102-пг «Об утверждении Порядка оказания протезно-ортопедической помощи малоимущим гражданам Российской Федерации, не являющимся инвалидами, постоянно проживающим на территории Приморского края»
73.	Предоставление гражданам субсидий на оплату жилищно-коммунальных услуг	с учетом доходов семьи и фактически понесенных расходов на оплату жилого помещения и коммунальных услуг (**не более 22%**)	постановление Правительства Российской Федерации от 14 декабря 2005 года № 761 «О предоставлении субсидий на оплату жилого помещения и коммунальных услуг»
74.	Государственная социальная помощь на основании социального контракта	ведение личного подсобного хозяйства – **50 000 рублей**	Закон Приморского края от 6 июня 2005 года № 255-КЗ «О государственной социальной помощи в Приморском крае»; постановление Правительства Приморского края от 3 марта 2020 года № 172-пп «Об утверждении Положения о размерах, условиях, порядке назначения и выплаты государственной социальной помощи на основании социального контракта»
	Государственная социальная помощь на основании социального контракта	– поиск работы (с предоставлением материальной поддержки с начала трудоустройства – в размере **13 958 рублей**, но не более 12 месяцев); – прохождение профессионального обучения и (или) дополнительного профессионального образования (на оплату услуг по обучению в размере стоимости курса обучения, но не более **30 000 рублей**) с предоставлением материальной поддержки в период прохождения обучения в размере **13 958 рублей**, но не более 3 месяцев со дня начала обучения; – осуществление индивидуальной предпринимательской деятельности (материальная помощь на открытие ИП – в размере до **250 000 рублей**); – осуществление иных мероприятий, направленных на преодоление гражданином трудной жизненной ситуации (предоставление социального пособия в размере **13 958 рублей**)	

№ п/п	Наименование меры социальной поддержки	Размер выплаты в 2020 году, рублей	Основание предоставления
75.	Региональная социальная доплата к пенсии неработающим пенсионерам	до величины прожиточного минимума, установленного на дату назначения	Закон Приморского края от 6 июня 2005 года № 255-КЗ «О государственной социальной помощи в Приморском крае»; постановление Администрации Приморского края от 25 августа 2017 года № 341-па «Об утверждении правил обращения за региональной социальной доплатой к пенсии, ее установления и выплаты в Приморском крае»
76.	Предоставлении единовременной выплаты неработающим пенсионерам, в целях сокращения уровня бедности в Приморском крае	**6 000 рублей**	Закон Приморского края от 6 июня 2005 года № 255-КЗ «О государственной социальной помощи в Приморском крае»; постановление Правительства Приморского края от 18 февраля 2020 года № 129-пп «Об утверждении порядка и условий предоставления единовременной выплаты неработающим пенсионерам в целях сокращения уровня бедности в Приморском крае»
	Меры социальной поддержки для иных граждан		
77.	Социальное пособие на погребение (в том числе субсидия на возмещение расходов специализированным службам по погребению)	**7 349,83 рубля**	Федеральный закон от 12 января 1996 года № 8-ФЗ «О погребении и похоронном деле»; постановление Правительства Приморского края от 10 февраля 2020 года № 80-пп «Об утверждении Порядка предоставления субсидий из краевого бюджета специализированным службам по вопросам похоронного дела на возмещение стоимости услуг по погребению умерших, которые не подлежали обязательному социальному страхованию на случай временной нетрудоспособности и в связи с материнством на день смерти и не являлись пенсионерами, а также в случае рождения мертвого ребенка по истечении 154 дней беременности»
78.	Единовременная социальная выплата лицам, получающим пенсию в Приморском крае	**1 000 рублей**	постановление Правительства Приморского края от 6 февраля 2020 года № 76-пп «Об утверждении Порядка предоставления в 2020 году единовременной социальной выплаты лицам, получающим пенсию в Приморском края»
79.	Социальная выплата на компенсацию части расходов по уплате процентов по ипотечным жилищным кредитам (займам)	**6 256,27 рубля** (средний размер выплаты в месяц на одну семью)	Указ Президента Российской Федерации от 7 мая 2012 года № 600 «О мерах по обеспечению граждан Российской Федерации доступным и комфортным жильем и повышению качества жилищно-коммунальных услуг»; Закон Приморского края от 26 мая 2011 года № 772-КЗ «О социальной поддержке граждан в сфере ипотечного жилищного кредитования в Приморском крае»; постановление Администрации Приморского края от 26 декабря 2011 года № 337-па «О Порядке назначения и предоставления гражданам, проживающим на территории Приморского края, социальной выплаты на компенсацию части расходов по уплате процентов по ипотечным жилищным кредитам (займам) либо по кредитам (займам) в целях рефинансирования (перекредитования) ипотечных жилищных кредитов (займов)»
80.	Компенсации расходов на приобретение комплекта оборудования приема спутникового телерадиовещания, его доставку и установку	**8 000 рублей; 10 000 рублей** (проживающим на территориях Красноармейского, Пожарского, Тернейского муниципальных районов)	Закон Приморского края от 6 декабря 2018 года № 413-КЗ «О социальной поддержке граждан Российской Федерации, жилые помещения которых расположены на территории Приморского края в населенных пунктах вне зоны охвата сетью эфирной цифровой наземной трансляции обязательных общедоступных телеканалов и (или) радиоканалов»; постановление Администрации Приморского края от 29 января 2019 года № 41-па «Об утверждении Порядка предоставления компенсации гражданам Российской Федерации, жилые помещения которых расположены на территории Приморского края в населенных пунктах вне зоны охвата сетью эфирной цифровой наземной трансляции обязательных общедоступных телеканалов и (или) радиоканалов»
81.	Социальная выплата на оплату коммунальных услуг по отоплению и (или) горячему водоснабжению	разница тарифов между экономически обоснованным и льготным тарифом – 2 342,41 рубля / Гкал (с НДС)	Закон Приморского края от 11 июня 2002 года № 241-КЗ «О защите прав граждан в жилищно-коммунальной сфере»; постановление Администрации Приморского края от 10 сентября 2019 года № 584-па «Об утверждении Порядка предоставления социальной выплаты на оплату коммунальных услуг по отоплению и (или) горячему водоснабжению и определения ее размера»
82.	Ежемесячная денежная выплата лицам, осуществляющим уход за инвалидами	**12 518 рублей**	Закон Приморского края от 29 декабря 2004 года № 206-КЗ «О социальной поддержке льготных категорий граждан, проживающих на территории Приморского края»; постановление Правительства Приморского края от 31 января 2020 года № 69-пп «О Порядке и условиях предоставления ежемесячной денежной выплаты лицам, осуществляющим уход за инвалидами в Приморском крае»
83.	Организация санаторно-курортного лечения отдельным категориям граждан	стоимость одной путевки: **34 218,72 рубля** – для льготных категорий граждан; **75 600 рублей** – для граждан, удостоенных звания Героев Советского Союза, Героев Российской Федерации и полных кавалеров ордена Славы; удостоенных звания Героев Социалистического Труда, Героев Труда Российской Федерации и полных кавалеров ордена Трудовой Славы	Закон Приморского края от 4 марта 2020 года № 735-КЗ «Об организации санаторно-курортного лечения отдельным категориям граждан»; постановление Правительства Приморского края от 6 апреля 2020 года № 292-пп «Об утверждении Порядка предоставления отдельным категориям граждан путевок на санаторно-курортное лечение»; постановление Правительства Приморского края от 16 июня 2020 года № 533-пп «Об утверждении Порядка предоставления отдельным категориям граждан социальной выплаты, удостоверяемой сертификатом на санаторно-курортное лечение»

Для снижения уровня бедности населения и увеличение количества семей, доходы которых превышают величину прожиточного минимума, в настоящее время действует 13 мер социальной поддержки. Из краевого бюджета в 2020 году на эти цели направлено 11 992,01 млн рублей.

1. Предоставление государственной социальной помощи малоимущим семьям, малоимущим одиноко проживающим гражданам, реабилитированным лицам и лицам, признанным пострадавшими от политических репрессий

Размеры выплат: 1 000 рублей, 3 000 рублей, 10 000 рублей, 20 000 рублей. Выплаты предоставляются единовременно, раз в год, за счет краевого бюджета. В 2020 году на эти цели направлено 1,53 млн рублей.

2. Предоставление государственной социальной помощи на основании социального контракта

В 2020 году из федерального бюджета бюджету Приморского края предоставляется субсидия на софинансирование мероприятий, направленных на реализацию социального контракта. Размер выплат: 13 958 рублей (ежемесячная выплата физическим лицам), 250 000 рублей (единовременная выплата на осуществление индивидуальной предпринимательской деятельности), до 30 000 рублей (компенсация затрат в связи с получением профессионального обучения или дополнительного профессионального образования в размере фактической стоимости обучения, но не более указанной суммы).

В 2020 году на эти цели направлено 96,85 млн рублей, из них:

85,23 млн рублей – средства федерального бюджета;

11,62 млн рублей – средства краевого бюджета.

Кроме того, в 2020 году из краевого бюджета направлено 3,8 млн рублей на реализацию мероприятия, направленного на оказание государственной социальной помощи на основании социального контракта по ведению личного подсобного хозяйства. Размер выплаты 50 000 рублей.

3. Оказание протезно-ортопедической помощи малоимущим гражданам Российской Федерации, не являющимся инвалидами, постоянно проживающим на территории Приморского края

Мера поддержки предоставляется в натуральной форме в виде протезно-ортопедических изделий за счет краевого бюджета. В 2020 году на эти цели направлено 0,31 млн рублей.

Общими условиями (критериями) для получения мер поддержки малоимущим гражданам являются:

наличие у малоимущей семьи (малоимущего одиноко проживающего гражданина) по независящим от них причинам среднедушевого дохода ниже величины прожиточного минимума, установленного в Приморском крае;

проживание малоимущей семьи (малоимущего одиноко проживающего гражданина) на территории Приморского края.

4. Установление региональной социальной доплаты к пенсии (далее – РСД к пенсии)

РСД к пенсии доплачивается в таком размере, чтобы общая сумма материального обеспечения пенсионера достигла величины прожиточного минимума пенсионера, установленного в Приморском крае (на 2020 год не ниже 10 775 рублей ежемесячно). В 2020 году из федерального бюджета бюджету Приморского края предоставляется субсидия на софинансирование вышеуказанной выплаты. В 2020 году на эти цели направлено 2 791,78 млн рублей, из них:

2 424,93 млн рублей – средства федерального бюджета;

366,85 млн рублей – средства краевого бюджета.

5. Предоставление социальной выплаты получателям региональной социальной доплаты к пенсии, не достигшим возраста 18 лет и осуществляющим трудовую деятельность в период летних каникул (далее – социальная доплата)

Социальная доплата доплачивается в таком размере, чтобы общая сумма материального обеспечения пенсионера достигла величины прожиточного минимума пенсионера, установленного в Приморском крае (на 2020 год не ниже 10 775 рублей ежемесячно). Данная мера социальной поддержки введена с 2019 года. Выплата предоставляется за счет средств краевого бюджета. В 2020 году на эти цели направлено 0,1 млн рублей.

Общим условием (критерием) для получения РСД к пенсии, социальной доплаты является наличие у пенсионера материального обеспечения ниже величины прожиточного минимума пенсионера, установленного в Приморском крае.

6. Предоставление единовременной выплаты неработающим пенсионерам в целях сокращения уровня бедности в Приморском крае

Данная мера социальной поддержки введена с 2020 года до 2024 года, предоставляется один раз в год в размере 6 000 рублей неработающим пенсионерам, общая сумма материального обеспечения которых по состоянию на 31 декабря года, предшествующего году осуществления единовременной выплаты, ниже среднегодовой величины прожиточного минимума для пенсионеров в Приморском крае, рассчитанной за год, предшествующий году осуществления единовременной выплаты. Выплата предоставляется за счет средств краевого бюджета. В 2020 году на эти цели направлено 444,5 млн рублей.

7. Предоставление выплаты от 3 до 7 лет

Данная мера социальной поддержки введена с 2020 года. Общим условием (критерием) для получения выплаты от 3 до 7 лет, пособия на ребенка является наличие у семьи среднедушевого дохода ниже величины прожиточного минимума на душу населения, установленную в Приморском крае за второй квартал года, предшествующего году обращения за назначением выплаты. Размер ежемесячной выплаты в 2020 году составляет 7 221 рубль. В 2020 году из федерального бюджета бюджету Приморского края предоставляется субсидия на софинансирование вышеуказанной выплаты. В 2020 году на эти цели направлено 4 241,19 млн рублей, из них:

3 727,65 млн рублей – средства федерального бюджета;

513,54 млн рублей – средства краевого бюджета.

8. Предоставление пособия на ребенка

Размер ежемесячной выплаты в 2020 году составляет: с применением коэффициента 1,2 – 366,92 рубля, с применением коэффициента 1,3 – 397,50 рубля; пособия на детей одиноких матерей с применением коэффициента 1,2 – 1 100,77 рубля, с применением коэффициента 1,3 – 1 192,50 рубля; пособия для детей военнослужащих по призыву, родителя которых уклоняются от алиментов с применением коэффициента 1,2 – 550,38 рубля, с применением коэффициента 1,3 – 596,25 рубля. В 2020 году на эти цели направлено 300,69 млн рублей.

9. Предоставление ежемесячной выплаты на первого ребенка.

Данная мера социальной поддержки введена с 2018 года. Размер ежемесячной выплаты в 2020 году составляет 14 442 рубля. Выплата предоставляется за счет средств федерального бюджета.

В 2020 году на эти цели направлено 1 715,14 млн рублей.

Условием (критерием) для получения выплаты является наличие у семьи среднедушевого дохода ниже двукратной величины прожиточного минимума трудоспособного населения, установленной в Приморском крае за второй квартал года, предшествующего году обращения за назначением выплаты.

10. Предоставление мер социальной поддержки многодетным семьям

Условием (критерием) для получения мер социальной поддержки является наличие у многодетной семьи среднедушевого дохода ниже двукратной величины прожиточного минимума, установленной в Приморском крае. Размер выплат в части возмещения на определенные виды расходов составляет не более 2 500 рублей, не более 5 000 рублей, не более 1 000 рублей в год на каждого ребенка, а также компенсация расходов на оплату жилых помещений и коммунальных услуг в размере 50%, компенсация расходов в размере 100% на оплату взноса на капитальный ремонт общего имущества в многоквартирном доме и коммунальной услуги по обращению с твердыми коммунальными отходами. Мера социальной поддержки предоставляется за счет средств краевого бюджета. В 2020 году на эти цели направлено 184,68 млн рублей.

11. Предоставление гражданам субсидий на оплату жилых помещений и коммунальных услуг

Условием (критерием) для получения субсидии является наличие у семьи расходов на оплату жилого помещения и коммунальных услуг, превышающих величину, соответствующую максимально допустимой доле расходов граждан на оплату жилого помещения и коммунальных услуг в совокупном доходе семьи. В Приморском крае максимально допустимая доля расходов установлена в размере 22% – при среднедушевом доходе семьи равным или выше прожиточного минимума, установленного в Приморском крае, 10% – при среднедушевом доходе семьи ниже прожиточного минимума, установленного в Приморском крае. Субсидия предоставляется за счет средств краевого бюджета. В 2021 году на эти цели направлено 760,59 млн рублей.

12. Предоставление ежемесячной денежной выплаты лицам, осуществляющим уход за инвалидами в Приморском крае

Данная мера социальной поддержки введена с 2020 года. Размер ежемесячной выплаты в 2020 году составляет 12 758 рублей, или 12 518 рублей. Выплата предоставляется за счет средств краевого бюджета. В 2020 году на эти цели направлено 44,28 млн рублей.

Условием (критерием) для получения выплаты является наличие у семьи инвалида среднедушевого дохода ниже полуторакратной величины прожиточного минимума трудоспособного населения, установленной в Приморском крае за второй квартал года, предшествующего году обращения за назначением выплаты.

13. Предоставление ежемесячной денежной выплаты в связи с рождением (усыновлением) третьего ребенка и (или) последующих детей

Данная мера социальной поддержки введена с 2013 года. Размер ежемесячной выплаты в 2020 году составляет 14 442 рублей. Из федерального бюджета бюджету Приморского края предоставляется субсидия на софинансирование вышеуказанной выплаты. В 2020 году на эти цели направлено 1 406,59 млн рублей, из них:

1 203,42 млн рублей – средства федерального бюджета;

203,17 млн рублей – средства краевого бюджета.

Условием (критерием) для получения выплаты является наличие у семьи среднедушевого дохода ниже определяемой территориальным органом Федеральной службы государственной статистики по Приморскому краю величины среднедушевого дохода населения в Приморском крае за год, предшествующий году обращения за ежемесячной денежной выплатой.

Оценка возможности перераспределения ресурсов в пользу нуждающихся граждан на основе существующих мер социальной поддержки

В целях обеспечения адресности мер социальной поддержки и оптимизации расходов краевого бюджета министерством труда и социальной политики Приморского края регулярно проводится работа по инвентаризации социальных выплат. В 2020 году на предоставление мер социальной поддержки за счет средств федерального и краевого бюджетов направлено 20,3 млрд рублей, из них 17,38 млрд. рублей (или 85,6%) – на осуществление выплат с учетом нуждаемости (для граждан с низкими доходами) или льготного

статуса (для граждан, имеющих заслуги в труде или службе), в том числе:

на предоставление мер социальной поддержки с учетом нуждаемости 294 835 получателям (субсидии; ежемесячная денежная выплата лицам, осуществляющим уход за инвалидами; ежемесячное пособие на ребенка; ежемесячная денежная выплата в случае рождения третьего или последующих детей; социальная выплата получателям региональной социальной доплаты к пенсии, не достигшим возраста 18 лет; госсоцпомощь малоимущим; меры социальной поддержки многодетным семьям; региональная социальная доплата к пенсии; ежемесячная выплата при рождении первого ребенка; ежемесячная выплата на детей в возрасте от 3 до 7 лет; оказание протезно-ортопедической помощи малоимущим гражданам; соцконтракт; выплата неработающим пенсионерам) – 11,99 млрд рублей (59,1% от общей суммы бюджетных средств, направленных на меры социальной поддержки);

на предоставление мер социальной поддержки с учетом льготного статуса 549 510 получателям (ежемесячная денежная выплата ветеранам труда, труженикам тыла, реабилитированным лицам; региональный материнский (семейный) капитал; ежемесячная денежная выплата ветеранам труда Приморского края; компенсация расходов на оплату жилищно-коммунальных услуг льготным категориям граждан; ежегодные выплаты гражданам, относящимся к категории «дети войны»; компенсация проезда на автомобильном транспорте льготным категориям граждан; организация предоставления транспортной услуги и санаторно-курортного лечения; обеспечение жильем отдельных категорий граждан; компенсация расходов на оплату жилищно-коммунальных услуг педагогам, медицинским работникам и специалистам бюджетной сферы; ежемесячная денежная выплата сельским и городским специалистам, гражданам, имеющим заслуги перед Отечеством и Приморским краем; ежемесячная выплата Героям Социалистического Труда, Героям Труда Российской Федерации и полным кавалерам Ордена Трудовой славы; компенсация расходов, отнесенных на реализацию мероприятий по адаптации жилых помещений с учетом потребностей инвалидов (детей-инвалидов); единовременная социальная выплата многодетным семьям, в которых воспитываются шесть и более детей, на приобретение транспортного средства; единовременная социальная выплата почетным гражданам Приморского края; единовременная денежная выплата донорам; единовременная выплата отдельным категориям граждан; меры социальной поддержки граждан, подвергшихся воздействию радиации) – 5,39 млрд рублей (26,6% от общей суммы бюджетных средств, направленных на меры социальной поддержки).

Перераспределение ресурсов в пользу нуждающихся граждан на основе действующих в регионе мер социальной поддержки не требуется, так как критерий нуждаемости уже учитывается при назначении большинства из них. Установление критерия нуждаемости для категорий граждан, имеющих льготный статус, нецелесообразно по причине того, меры социальной поддержки предоставляются в целях стимулирования работы в определенных отраслях и в качестве поощрения за результативную профессиональную деятельность.

Численность лиц, вышедших из состояния бедности в связи с получением мер социальной поддержки

Фактическое снижение численности населения с доходами ниже величины прожиточного минимума в 2019 году к 2018 году составило 7,6 тыс. человек, из них:

4,4 тыс. человек были «выведены» из бедности благодаря мерам социальной поддержки (25,95% от планового показателя численности населения с доходами ниже величины прожиточного минимума 2019 года к 2018 году). Получателями мер социальной поддержки по линии социальной защиты являются более 168 тыс. человек. На начало 2019 года меры социальной поддержки помогали выходу из-за черты бедности 32,1 тыс. человек (до 135,9 тыс. человек). В 2019 году были введены новые меры социальной поддержки граждан в рамках реализации «пилотного» проекта, что позволило дополнительно вывести из бедности еще 4,4 тыс. человек;

3,2 тыс. человек путем иных мер, без учета мер социальной поддержки (18,50% от планового показателя численности населения с доходами ниже величины прожиточного минимума 2019 года к 2018 году).

Выше среднекраевого значения уровень бедности сложился в муниципальных районах: Анучинском (18,45%), Кировском (15,85%), Хорольском (14,72%) и Яковлевском (13,71%).

По оценке, показатель уровня бедности в 2020 год – 14,4%.

По состоянию на 1 августа 2020 года в Приморском крае получателями мер социальной поддержки по линии социальной защиты являются 226,4 тыс. человек, доходы которых ниже величины прожиточного минимума. После получения мер социальной поддержки численность граждан с доходами ниже величины прожиточного минимума остается у 165,4 тыс. человек. То есть из бедности выведены 61 тыс. человек (226,4 тыс. человек – 165,4 тыс. человек).

В числе граждан, доходы которых остались ниже величины прожиточного минимума:

39,5 тыс. человек – **очень бедные** (с доходами до 0,5 величины прожиточного минимума). Наибольшее количество граждан в Лесозаводском городском округе – 5,2 тыс. человек (13,1%) и Уссурийском городском округе – 5,6 тыс. человек (14,1%);

73,8 тыс. человек – **бедные** (с доходами от 0,5 до 0,8 величины прожиточного минимума). Наибольшее количество граждан в Лесозаводском городском округе – 9,1 тыс. человек (12,3%), Уссурийском городском округе – 10,2 тыс. человек (13,8%) и Находкинском городском округе – 9,2 тыс. человек (12,5%);

46,9 тыс. человек – **умеренно бедные** (с доходами от 0,8 до 1 величины прожиточного минимума). Наибольшее количество граждан в Первомайском районе Владивостокском городском округе – 6,9 тыс. человек (14,7%), Уссурийском городском округе – 6,9 тыс. человек (14,7%) и Находкинском городском округе – 6,3 тыс. человек (13,4%). В том числе безработные граждане – 124 человек.

Из оставшихся граждан с доходами ниже величины прожиточного минимума после получения мер социальной поддержки (165,4 тыс. человек) имеют доход от трудовой деятельности 1,6 тыс. человек (1%); состоят на учете в службе занятости как безработные 4,4 тыс. человек (2,7%); 2,7 тыс. человек находятся в отпуске по уходу за ребенком (1,6%) и 0,4 тыс. человек являются студентами (учащимися); 8,3 тыс. человек – это дети до трех лет; 42,4 тыс. человек – это дети от трех до 16 лет и 500 детей-инвалидов.

2.28. Информация о практике применения социального контракта в Приморском крае

Государственная социальная помощь на основании социального контракта в Приморском крае предоставляется на основании Закона Приморского края от 6 июня 2005 года № 255-КЗ «О государственной социальной помощи в Приморском крае».

Общими условиями (критериями) для получения государственной социальной помощи на основании социального контракта являются:

наличие у малоимущей семьи (малоимущего одиноко проживающего гражданина) по независящим от них причинам среднедушевого дохода ниже величины прожиточного минимума, установленного в Приморском крае;

проживание малоимущей семьи (малоимущего одиноко проживающего гражданина) на территории Приморского края.

В 2018 - 2019 годах государственная социальная помощь на основании социального контракта предоставлялась за счет средств краевого бюджета в форме единовременной денежной выплаты, в форме приобретения товаров, работ, услуг в пользу граждан для обеспечения их нужд, в форме социально-психологической помощи).

В рамках социального контракта можно было реализовать 5 мероприятий:

1. Поиск работы;
2. Прохождение профессионального обучения и (или) дополнительного профессионального образования;
3. Осуществление индивидуальной предпринимательской деятельности;
4. Ведение личного подсобного хозяйства;
5. Осуществление иных мероприятий, направленных на преодоление заявителем трудной жизненной ситуации (социально-психологическая помощь).

По 4 мероприятиям (за исключением социально-психологической помощи) размер единовременной денежной выплаты не превышал 50 000 рублей.

С 2018 - 2019 годов было заключено 323 социальных контракта (за 2018 год – 96 контрактов, 2019 год – 227 контрактов), из них 251 семья, имеющая детей (78%), в том числе многодетных – 147.

За 2018 - 2019 годы реализации в крае социального контракта:

численность трудоустроенных граждан – 0 человек;

численность граждан, зарегистрированных в качестве индивидуальных предпринимателей, – 4 человека;

численность граждан, прошедших профессиональное обучение и (или) дополнительное профессиональное образование, – 47 человек;

численность граждан, ведущих личное подсобное хозяйство, – 272 человека;

численность граждан, получивших социально-психологическую помощь, – 0 человек;

численность граждан, преодолевших трудную жизненную ситуацию в результате заключения социального контракта, в общей численности получателей государственной социальной помощи на основании социального контракта – 226 человек;

численность граждан, у которых увеличился доход от трудовой деятельности по окончании срока действия социального контракта – 34 человека;

численность граждан, у которых увеличились натуральные поступления из личного подсобного хозяйства по окончании срока действия социального контракта – 234 человека.

Среднедушевой доход семьи, в том числе:

до заключения социального контракта:

за 2018 год – 8 368 рублей, за 2019 год – 8 657 рублей;

по окончании срока действия социального контракта:

за 2018 год – 19 249 рублей, за 2019 год – 15 289 рублей.

Досрочно расторгнутых социальных контрактов не было.

Приморский край является участником «пилотного» проекта, направленного на достижение до 2024 года национальных целей социально-экономического развития по повышению реальных доходов граждан, снижение уровня бедности в два раза (далее – «пилотный» проект).

На реализацию социального контракта в рамках «пилотного» проекта выделяются субсидии из федерального бюджета на софинансирование мероприятий, направленных на реализацию социального контракта.

Государственная социальная помощь на основании социального контракта предоставляется за счет средств федерального и краевого бюджетов в форме ежемесячной денежной выплаты (социальное пособие), единовременной материальной помощи или в форме приобретения товаров, работ, услуг в пользу граждан для обеспечения их нужд.

С 2020 года в рамках социального контракта реализуется 5 мероприятий:

1. Поиск работы;
2. Прохождение профессионального обучения и (или) дополнительного профессионального образования;
3. Осуществление индивидуальной предпринимательской деятельности;
4. Ведение личного подсобного хозяйства;
5. Осуществление иных мероприятий, направленных на преодоление заявителем трудной жизненной ситуации.

Дополнительным условием (критерием) для назначения государственной социальной помощи на основании социального контракта по мероприятию «Осуществление иных мероприятий, направленных на преодоление заявителем трудной жизненной ситуации» является наличие на день подачи заявления обстоятельств, свидетельствующих о нахождении малоимущей семьи, малоимущего одиноко проживающего гражданина в трудной жизненной ситуации, указанной в Перечне трудных жизненных ситуаций, утвержденном постановлением Правительства Приморского края от 3 марта 2020 года № 172-пп «Об утверждении Положения о размерах, условиях, порядке назначения и выплаты государственной социальной помощи на основании социального контракта».

По мероприятиям «Поиск работы», «Прохождение профессионального обучения и (или) дополнительного профессионального образования», «Осуществление иных мероприятий, направленных на преодоление гражданином трудной жизненной ситуации» размер ежемесячной денежной выплаты (социального пособия) в 2020 году составляет 13 958 рублей.

Дополнительно по мероприятию «Прохождение профессионального обучения и (или) дополнительного профессионального образования» предусмотрена оплата стоимости обучения до 30 000 рублей.

По мероприятию «Осуществление индивидуальной предпринимательской деятельности» размер единовременной материальной помощи составляет 250 000 рублей.

По мероприятию «Ведение личного подсобного хозяйства» размер единовременной материальной помощи составляет 50 000 рублей.

В 2020 году предполагаемая численность граждан, заключивших социальный контракт, около 2,3 тыс. человек, из них численность граждан, заключивших социальный контракт, финансирование которого будет осуществляться в том числе за счет субсидии, составит 1,3 тыс. человек.

Увеличение численности получателей государственной социальной помощи на основании социального контракта в 2020 году по сравнению с 2019 годом запланировано на 1000%.

По состоянию на 1 июля 2020 года численность граждан, заключивших социальный контракт, составляет 594 человека, из них 538 семьи, имеющих детей (91%), в том числе многодетных – 148.

Социальные контракты заключены на следующие мероприятия:

поиск работы – 237 человек;

прохождение профессионального обучения и получение дополнительного профессионального образования – 18 человек;

осуществление индивидуальной предпринимательской деятельности – 47 человек;

осуществление иных мероприятий, направленных на преодоление трудной жизненной ситуации, – 235 человек.

ведение личного подсобного хозяйства – 57 человек.

О предоставлении государственной социальной помощи на основании социального контракта в Приморском крае

	Численность граждан, получивших государственную социальную помощь на основании социального контракта	Среднедушевой доход семьи		Численность трудоустроенных граждан из числа получателей государственной социальной помощи на основании социального контракта	Численность граждан, у которых увеличился доход от трудовой деятельности по окончании срока действия социального контракта	Численность граждан, у которых увеличились натуральные поступления из личного подсобного хозяйства по окончании срока действия социального контракта	Численность граждан, преодолевших трудную жизненную ситуацию в результате заключения социального контракта
		до заключения социального контракта	по окончании срока действия социального контракта				
1	2	3	4	5	6	7	8
Получатели государственной социальной помощи на основании социального контракта	**594 семьи** (в них членов семей – 1527 чел.)	7326	9223	**166 семей** (в них членов семей – 500 чел.)	**1 семья** (в ней членов семей – 3 чел.)	**1 семья** (в ней членов семей – 5 чел.)	**1 семья** (в ней членов семей – 7 чел.)
в том числе проживающие:							
в городской местности	**345 семей** (в них членов семей – 722 чел.)	7944	8327	**58 семей** (в них членов семей – 176 чел.)	**1 семья** (в ней членов семей – 3 чел.)	0	**1 семья** (в ней членов семей – 7 чел.)
в сельской местности	**249 семей** (в них членов семей – 805 чел.)	6223	9215	**108 семей** (в них членов семей – 324 чел.)	0	**1 семья** (в ней членов семей – 5 чел.)	0
Из них малоимущие семьи (малоимущие одиноко проживающие граждане)	**594 семьи** (в них членов семей – 1527 чел.)	7326	9223	**166 семей** (в них членов семей – 500 чел.)	**1 семья** (в ней членов семей – 3 чел.)	**1 семья** (в ней членов семей – 5 чел.)	**1 семья** (в ней членов семей – 7 чел.)
Семьи с детьми до 16 лет	**455 семей** (в них членов семей – 1136 чел.)	6548	8234	**108 семей** (в них членов семей – 330 чел.)	**1 семья** (в ней членов семей – 3 чел.)	**1 семья** (в ней членов семей – 5 чел.)	**1 семья** (в ней членов семей –7 чел.)

	Численность граждан, получивших государственную социальную помощь на основании социального контракта	Среднедушевой доход семьи		Численность трудоустроенных граждан из числа получателей государственной социальной помощи на основании социального контракта	Численность граждан, у которых увеличился доход от трудовой деятельности по окончании срока действия социального контракта	Численность граждан, у которых увеличились натуральные поступления из личного подсобного хозяйства по окончании срока действия социального контракта	Численность граждан, преодолевших трудную жизненную ситуацию в результате заключения социального контракта
		до заключения социального контракта	по окончании срока действия социального контракта				
1	2	3	4	5	6	7	8
Семьи с детьми-инвалидами	**9 семей** (в них членов семей – 53 чел.)	8730	0,00*	0	0	0	0
Семьи с инвалидами с детства I группы	0	0	0	0	0	0	0
Семьи с 3 и более детьми	**148 семей** (в них членов семей – 550 чел.)	6478	7919	**41 семья** (в них членов семей – 123 чел.)	0	**1 семья** (в ней членов семей – 5 чел.)	0
Неполные семьи (матери (отцы) с детьми)	**234 семьи** (в них членов семей – 504 чел.)	6780	10837	**53 семьи** (в них членов семей – 160 чел.)	**1 семья** (в ней членов семей – 3 чел.)	0	**1 семья** (в ней членов семей – 7 чел.)

*-социальный контракт ещё не окончил срок действия

Справочно:	
Количество досрочно расторгнутых социальных контрактов, ед.	*5*
Численность граждан, повторно обратившихся за государственной социальной помощью после окончания срока действия социального контракта, чел.	*1*

».

Приложение № 2
к постановлению
Правительства Приморского края
от 02.06.2021 № 358-пп

«Приложение № 1
к региональной программе
«Снижение доли населения с доходами
ниже величины прожиточного минимума
В Приморском крае»

I. ПОКАЗАТЕЛИ
для реализации региональной программы «Снижение доли населения с доходами ниже величины прожиточного минимума в Приморском крае»

№ п/п	Наименование показателя	Единица изменения	2018 год (факт)	2019 год (факт)	Целевое значение показателя										
					2020 год	2021 год	2022 год	2023 год	2024 год	2025 год	2026 год	2027 год	2028 год	2029 год	2030 год
1	2	3	4	5	6	7	8	9	10	11	12	13	14	15	16
Цель: Снижение уровня бедности в два раза по сравнению с показателем 2017 года															
1.	Численность населения с денежными доходами ниже величины прожиточного минимума	% от общей численности населения	13,9	13,5	13,9	13,6	12,8	12,1	11,4	10,7	10,0	9,3	8,6	7,9	7,5
		тыс. чел.	265,9	256,9	262,9	257,0	241,9	228,7	215,8	203,0	192,4	179,0	165,7	152,4	144,8
2.	Дефицит денежного дохода	млн рублей	978,0	997,0	1 168,0	1 114,6	1 016,3	960,5	909,0	900,0	899,0	896,0	894,8	871,0	848,0
		% от общего объема денежных доходов населения	1,5	1,4	1,64	1,45	1,20	1,05	0,92	0,9	0,89	0,88	0,81	0,74	0,68
3.	Доля малоимущих граждан, получивших государственную социальную помощь на основании социального контракта, в общей численности малоимущих граждан, получивших государственную социальную помощь	%	4,05	10,24	35	35	35	35	35	35	35	35	35	35	35
4.	Доля граждан, преодолевших трудную жизненную ситуацию в результате заключения социального контракта, в общей численности получателей государственной социальной помощи на основании социального контракта	%	18,9	14,9	20	35	44,5	50	50	50	50	50	50	50	50
5.	Число мест в группах дошкольного образования, присмотра и ухода за детьми дошкольного возраста, созданных в негосударственном секторе дошкольного образования за счет субсидии из федерального бюджета бюджетам субъектов Российской Федерации с учетом приоритетности региональных программ субъектов Российской Федерации	мест	–	–	95	100	100	100	–	–	–	–	–	–	–
6.	Численность женщин, находящихся в отпуске по уходу за ребенком в возрасте до трех лет, а также незанятых женщин, имеющих детей дошкольного возраста, прошедших профессиональное обучение и дополнительное профессиональное образование	тыс. чел.	–	–	0,563	–	–	–	–	–	–	–	–	–	–
7.	Численность женщин, находящихся в отпуске по уходу за ребенком в возрасте до трех лет, прошедших профессиональное обучение и дополнительное профессиональное образование	тыс. чел.	0,312	0,319	–	0,200	0,200	0,200	0,200	0,200	0,200	0,200	0,200	0,200	0,200
8.	Численность многодетных семей с детьми, а также семей, воспитывающих ребенка-инвалида, улучшивших жилищные условия	тыс. чел.	0	0,063	0,095	0,029	0,045	0,045	0,045	0,045	0,045	0,045	0,045	–	–
Цель: Обеспечение устойчивого роста реальных доходов граждан															
1.	Реальные располагаемые денежные доходы	%	103,1	100,7	96,5	102,4	102,0	102,6	104,3	103,0	103,0	103,0	103,0	103,0	103,0
2.	Реальная заработная плата работников организаций	%	107,9	106,6	96,4	102,2	102,2	102,5	102,7	102,7	102,7	102,7	102,7	102,7	102,7
3.	Сохранение соотношения к среднемесячному доходу от трудовой деятельности оплаты труда отдельных категорий работников бюджетной сферы в соответствии с указами Президента Российской Федерации от 7 мая 2012 года № 597, от 1 июня 2012 года № 761 и от 28 декабря 2012 года № 1688, в том числе:	%													
3.1.	Средней заработной платы работников образовательных учреждений общего образования к среднемесячному доходу от трудовой деятельности	%	101,4	110,8	100,0	100,0	100,0	100,0	100,0	100,0	100,0	100,0	100,0	100,0	100,0
3.2.	Средней заработной платы работников дошкольных образовательных учреждений к средней заработной платы в сфере общего образования	%	96,0	95,0	100,0	100,0	100,0	100,0	100,0	100,0	100,0	100,0	100,0	100,0	100,0
3.3.	Средней заработной платы работников учреждений дополнительного образования к средней заработной плате учителей	%	96,6	86,6	100,0	100,0	100,0	100,0	100,0	100,0	100,0	100,0	100,0	100,0	100,0
3.4.	Средней заработной платы преподавателей и мастеров производственного обучения образовательных учреждений среднего профессионального образования к среднемесячному доходу от трудовой деятельности	%	101,8	102,9	100,0	100,0	100,0	100,0	100,0	100,0	100,0	100,0	100,0	100,0	100,0
3.5.	Средней заработной платы врачей и работников медицинских организаций, имеющих высшее образование, предоставляющих медицинские услуги к среднемесячному доходу от трудовой деятельности	%	199,6	197,7	200,0	200,0	200,0	200,0	200,0	200,0	200,0	200,0	200,0	200,0	200,0
3.6.	Средней заработной платы среднего медицинского персонала к среднемесячному доходу от трудовой деятельности	%	109,5	109,6	100,0	100,0	100,0	100,0	100,0	100,0	100,0	100,0	100,0	100,0	100,0
3.7.	Средней заработной платы младшего медицинского персонала к целевому показателю по заработной плате младшего медицинского персонала	%	96,8	97,2	100,0	100,0	100,0	100,0	100,0	100,0	100,0	100,0	100,0	100,0	100,0
3.8.	Средней заработной платы социальных работников, включая социальных работников медицинских организаций, к среднемесячному доходу от трудовой деятельности	%	97,6	97,1	100,0	100,0	100,0	100,0	100,0	100,0	100,0	100,0	100,0	100,0	100,0
3.9.	Средней заработной платы работников учреждений культуры к среднемесячному доходу от трудовой деятельности	%	100,6	100,6	100,0	100,0	100,0	100,0	100,0	100,0	100,0	100,0	100,0	100,0	100,0
3.10.	Средней заработной платы педагогических работников, оказывающих социальные услуги детям-сиротам и детям, оставшимся без попечения родителей к среднемесячному доходу от трудовой деятельности	%	103,4	98,4	100,0	100,0	100,0	100,0	100,0	100,0	100,0	100,0	100,0	100,0	100,0

II. ПЛАН МЕРОПРИЯТИЙ
региональной программы «Снижение доли населения с доходами ниже величины прожиточного минимума в Приморском крае»

№ п/п	Мероприятия	Ожидаемый результат / документ, подтверждающий исполнение мероприятия	Срок реализации, годы	Ответственный исполнитель	Объем ресурсного обеспечения (при наличии), тыс. рублей
1	2	3	4	5	6
Задача 1. Повышение уровня доходов граждан и превышение темпов роста доходов граждан, в том числе средней заработной платы, над темпом роста инфляции					
1.1.	Обеспечение проведения индексации заработной платы работников бюджетной сферы на уровень инфляции	индексация заработной платы работников бюджетной сферы / постановление Правительства Приморского края	2020 - 2030	министерство труда и социальной политики Приморского края, органы исполнительной власти, имеющие подведомственные организации	финансирование не требуется, мероприятие реализуется в рамках текущей деятельности

№ п/п	Мероприятия	Ожидаемый результат / документ, подтверждающий исполнение мероприятия	Срок реализации, годы	Ответственный исполнитель	Объем ресурсного обеспечения (при наличии), тыс. рублей
1	2	3	4	5	6
1.2.	Мониторинг показателей уровня погашения задолженности по невыплате заработной платы перед работниками организаций Приморского края	погашение задолженности по заработной плате в организациях Приморского края / сводный реестр организаций, имеющих задолженность по заработной плате	2020 - 2030	министерство труда и социальной политики Приморского края, органы исполнительной власти по видам экономической деятельности	финансирование не требуется, мероприятие реализуется в рамках текущей деятельности
1.3.	Проведение мероприятий по недопущению роста безработицы по методологии МОТ выше 5%, в том числе:				
1.3.1.	Организация ярмарок вакансий и учебных рабочих мест	проведение не менее 200 ярмарок вакансий и учебных рабочих мест ежегодно / отчет по исполнению государственного задания	2020 - 2030	КГКУ «Приморский центр занятости населения»	3 000,00
1.3.2.	Организация временного трудоустройства несовершеннолетних граждан в возрасте от 14 до 18 лет в свободное от учебы время	трудоустройство не менее 10% от численности граждан данной возрастной категории ежегодно / отчет по исполнению государственного задания	2020 - 2030	КГКУ «Приморский центр занятости населения»	50 943,35
1.3.3.	Организация временного трудоустройства безработных граждан, испытывающих трудности в поиске работы, безработных граждан в возрасте от 18 до 20 лет, имеющих среднее профессиональное образование и ищущих работу впервые	трудоустройство на временные работы не менее 2% безработных граждан данных категорий от численности зарегистрированных в отчетном периоде безработных граждан ежегодно / отчет по исполнению государственного задания	2020 - 2030	КГКУ «Приморский центр занятости населения»	6 731,99
1.3.4.	Содействие самозанятости безработных граждан	предоставление государственной услуги по содействию самозанятости безработных граждан не менее 3% от зарегистрированных в отчетном периоде безработных граждан ежегодно / отчет по исполнению государственного задания	2020 - 2030	КГКУ «Приморский центр занятости населения»	148 087,90
1.3.5.	Профессиональное обучение и дополнительное профессиональное образование безработных граждан, включая обучение в другой местности	предоставление государственной услуги профессиональное обучение и дополнительное профессиональное образование безработных граждан, включая обучение в другой местности не менее 3 500 человек ежегодно / отчет по исполнению государственного задания	2020 - 2030	КГКУ «Приморский центр занятости населения»	166 166,20
1.3.6.	Содействие безработным гражданам в переезде и безработным гражданам и членам их семей в переселении в другую местность для трудоустройства по направлению органов службы занятости	отношение численности граждан, получивших государственную услугу, к численности зарегистрированных в отчетном периоде безработных граждан составит не менее 0,3% ежегодно / отчет по исполнению государственного задания	2020 - 2030	КГКУ «Приморский центр занятости населения»	2 188,80
1.4.	Содействие инициаторам инвестиционных проектов в получении статуса приоритетного инвестиционного проекта Приморского края	количество приоритетных инвестиционных проектов Приморского края составит не менее 12 ед. / реестр приоритетных инвестиционных проектов Приморского края	2020 - 2030	министерство экономического развития Приморского края	финансирование не требуется, мероприятие реализуется в рамках текущей деятельности
1.5.	Субсидирование лизинга техники и оборудования субъектов малого и среднего предпринимательства (в размере 20% от первоначального взноса)	заключено не менее 40 договоров с субъектами малого и среднего предпринимательства / отчет о реализации государственной программы Приморского края «Экономическое развитие и инновационная экономика Приморского края» на 2020 - 2027 годы	2020	министерство экономического развития Приморского края	20 000,00
1.6.	Сокращение низкооплачиваемой занятости за счет создания высокопроизводительных рабочих мест во внебюджетном секторе экономики	общее количество высокопроизводительных рабочих мест во внебюджетном секторе экономики составит не менее 224 тыс. ед. / ежегодный отчет о достигнутых значениях показателя в соответствии с распоряжением Губернатора Приморского края от 17 сентября 2019 года № 239-рг «О мерах по реализации Указа Президента Российской Федерации от 25 апреля 2019 года «Об оценке эффективности деятельности высших должностных лиц (руководителей высших исполнительных органов государственной власти) субъектов Российской Федерации и деятельности органов исполнительной власти субъектов Российской Федерации»	2020	министерство труда и социальной политики Приморского края	финансирование не требуется, мероприятие реализуется в рамках текущей деятельности
1.7.	Создание для детей от 2-х месяцев до 3-х лет новых мест в дошкольных образовательных организациях	создано 3080 мест для детей от 2-х месяцев до 3-х лет в дошкольных образовательных организациях / отчет о реализации мероприятия в рамках реализации регионального проекта «Содействие занятости (Приморский край)»	2020 - 2024	министерство образования Приморского края	2 324 645,64
1.8.	Компенсация части платы, взимаемой с родителей (законных представителей) за присмотр и уход за детьми, осваивающими образовательные программы дошкольного образования в организациях, осуществляющих образовательную деятельность	ежегодно компенсацию получат не менее 80 000 семей / отчет о реализации государственной программы Приморского края «Социальная поддержка населения Приморского края на 2020 - 2027 годы»	2020 - 2027	министерство образования Приморского края	4 633 079,00
1.9.	Содействие занятости отдельных категорий граждан, в том числе:				
1.9.1.	Переобучение и повышение квалификации женщин в период их отпуска по уходу за ребенком в возрасте до трех лет, а также женщин, имеющих детей дошкольного возраста, не состоящих в трудовых отношениях и обратившихся в органы службы занятости	прошли переобучение и повышение квалификации 563 женщины в период отпуска по уходу за ребенком в возрасте до трех лет, а также женщин, имеющих детей дошкольного возраста, не состоящих в трудовых отношениях и обратившихся в органы службы занятости /отчет о реализации мероприятия в рамках регионального проекта «Содействие занятости женщин - создание условий дошкольного образования для детей в возрасте до трех лет (Приморский край)»	2020	КГБУ «Приморский центр занятости населения»	14 463,57
1.9.2.	Профессиональное обучение и дополнительное образование граждан предпенсионного возраста, пенсионеров, инвалидов	направлено на профессиональное обучение и дополнительное профессиональное образование 926 граждан в возрасте 50 лет и старше, а также граждан предпенсионного возраста / отчет о реализации мероприятия в рамках регионального проекта «Старшее поколение» Приморского края	2020	КГБУ «Приморский центр занятости населения»	37 421,07
1.9.3.	Переобучение и повышение квалификации женщин в период их отпуска по уходу за ребенком в возрасте до трех лет	ежегодно проходят переобучение и повышение квалификации 200 женщин в период отпуска по уходу за ребенком в возрасте до трех лет / отчет о реализации мероприятия в рамках государственной программы Приморского края «Содействие занятости населения Приморского края на 2020 - 2027 годы»	2021 - 2027	КГКУ «Приморский центр занятости населения»	3 800,00
1.9.4.	Профессиональное обучение и дополнительное образование пенсионеров, инвалидов	ежегодно направлено на обучение и дополнительное профессиональное образование 50 пенсионеров / отчет о реализации мероприятия в рамках государственной программы Приморского края «Содействие занятости населения Приморского края на 2020 - 2027 годы»	2021 - 2027	КГКУ «Приморский центр занятости населения»	0,75
1.10.	Содействие самозанятости и поддержка индивидуальной предпринимательской инициативы, в том числе:				
1.10.1.	Обучение воспитанников общеобразовательных учреждений и учреждений среднего профессионального образования, а также лиц старшего поколения основам предпринимательской деятельности, финансовой грамотности	центром «Мой бизнес» организованы и проведены обучающие мероприятия (семинары, тренинги), в том числе по основам ведения бизнеса, финансовой грамотности (тренинги «Азбука предпринимательства», «Консультационная поддержка», «Юридические аспекты предпринимательства и система налогообложения»), обучено 1 998 человек / отчет АНО «Центр поддержки предпринимательства Приморского края» (далее – Центр «Мой бизнес»)	2020	министерство экономического развития Приморского края, Центр «Мой бизнес»	6 632,00
1.10.2.	Развитие самозанятости	Центром «Мой бизнес» реализованы обучающие программы для граждан основам ведения предпринимательской деятельности, акселерационные программы, осуществляется регулярное информирование граждан о преимуществах нового специального налогового режима «Налог на профессиональный доход» / информация размещена на Портале малого и среднего предпринимательства Приморского края; поддержку получили ежегодно не менее 170 самозанятых / отчет Центра «Мой бизнес»	2020 - 2030	министерство экономического развития Приморского края, Центр «Мой бизнес»	24 032,00
1.10.3.	Реализация проектов по популяризации предпринимательства, информирование населения субъекта Российской Федерации о действующих в регионе мерах поддержки малого и среднего предпринимательства	Центром «Мой бизнес» реализованы мероприятия по формированию положительного образа предпринимателя, популяризации предпринимательства, охвачено 5 126 человек / отчет Центра «Мой бизнес»	2020	министерство экономического развития Приморского края, Центр «Мой бизнес»	12 400,00
1.10.4.	Развитие института наставничества	Центром «Мой бизнес» реализованы программы «Бизнес-наставник», в рамках которых ведущие предприниматели края делятся своим опытом и экспертной оценкой с начинающими и развивающимися предпринимателями / программа мероприятий; услуги наставничества получили не менее 100 участников / отчет Центра «Мой бизнес»	2020 - 2030	министерство экономического развития Приморского края, Центр «Мой бизнес»	5 000,00
1.10.5.	Формирование единого реестра субъектов малого и среднего предпринимательства - получателей поддержки	сформирован и размещен на информационном ресурсе реестр субъектов малого и среднего предпринимательства - получателей поддержки / Реестр размещен на официальном сайте ФНС России	2020	министерство экономического развития Приморского края	финансирование не требуется, мероприятие реализуется в рамках текущей деятельности

№ п/п	Мероприятия	Ожидаемый результат / документ, подтверждающий исполнение мероприятия	Срок реализации, годы	Ответственный исполнитель	Объем ресурсного обеспечения (при наличии), тыс. рублей
1	2	3	4	5	6
1.10.6.	Поддержка муниципальных программ развития предпринимательства на условиях софинансирования местными бюджетами	осуществлена поддержка муниципальных программ развития предпринимательства на условиях софинансирования местными бюджетами, поддержано не менее 5 проектов муниципальных образований / отчет о реализации государственной программы Приморского края «Экономическое развитие и инновационная экономика Приморского края»	2020	министерство экономического развития Приморского края	50 000,00
1.10.7.	Проведение мероприятий, направленных на расширение доступа субъектов малого и среднего предпринимательства к закупкам товаров, работ, услуг	Центром «Мой бизнес» проведены мероприятия, направленные на расширение доступа субъектов малого и среднего предпринимательства к закупкам товаров, работ, услуг / отчет Центра «Мой бизнес»	2020	министерство экономического развития Приморского края, Центр «Мой бизнес»	100,00
1.10.8.	Предоставление самозанятым гражданам микрозаймов по льготной ставке Микрокредитной компанией «Фонд развития предпринимательства и промышленности Приморского края»	стимулирование самозанятости граждан (выданы микрозаймы самозанятым гражданам в общем объеме не менее 5,1 млн рублей) / отчет о достижении результатов Микрокредитной компании «Фонд развития предпринимательства и промышленности Приморского края»	2021 - 2030	министерство экономического развития Приморского края, Микрокредитная компания «Фонд развития предпринимательства и промышленности Приморского края»	финансирование не требуется (мероприятие реализуется за счет средств Микрокредитной компании «Фонд развития предпринимательства и промышленности Приморского края»)
1.11.	В сфере сельского хозяйства, в том числе:				
1.11.1.	Обеспечение грантовой поддержки крестьянских (фермерских) хозяйств и сельскохозяйственных потребительских кооперативов в целях укрепления материально-технической базы и создания новых рабочих мест	создание не менее 154 рабочих мест в крестьянских (фермерских) хозяйствах, включая индивидуальных предпринимателей, и сельскохозяйственных потребительских кооперативах, получивших грантовую поддержку / сведения о застрахованных лицах (форма СЗВ-М)	2020 - 2030	министерство сельского хозяйства Приморского края	944 765,82
1.11.2.	Предоставление субсидии на возмещение части затрат на создание системы поддержки фермеров и развитие сельской кооперации	количество вновь созданных субъектов малого и среднего предпринимательства в сельском хозяйстве, включая крестьянские (фермерские) хозяйства и сельскохозяйственные потребительские кооперативы, составит не менее 83 единиц / выписка из Единого государственного реестра индивидуальных предпринимателей (ЕГРИП)	2020 - 2030	министерство сельского хозяйства Приморского края	152 006,28
1.11.3.	Предоставление социальной выплаты на строительство (приобретение) жилья семьям, проживающим в сельской местности	ввод и приобретение не менее 16 245,11 кв. м жилья для граждан, проживающих в сельской местности / сведения о ходе реализации государственной программы Российской Федерации «Комплексное развитие сельских территорий» субъектами Российской Федерации	2020 - 2030	министерство сельского хозяйства Приморского края	105 257,59
1.12.	Выявление и легализация неформально занятых граждан, в том числе обеспечение работы «горячей линии» по вопросам легализации заработной платы и трудовых отношений, а также размещение публикаций в средствах массовой информации и на официальных сайтах органов государственной власти Приморского края, Государственной инспекции труда в Приморском крае	выявление и легализация не менее 15 000 неформально занятых граждан ежегодно / мониторинг выполнения контрольных показателей по снижению неформальной занятости	2020 - 2030	министерство труда и социальной политики Приморского края, Государственная инспекция труда в Приморском крае, муниципальные межведомственные комиссии (рабочие группы) по легализации неформальной занятости, департамент информационной политики Приморского края	финансирование не требуется (мероприятие реализуется в рамках текущей деятельности)
Задача 2. Развитие системы социальной помощи нуждающимся гражданам					
2.1.	Формирование и ведение реестра граждан с доходами ниже прожиточного минимума, установленного в Приморском крае, в разрезе муниципальных районов и городских округов	проведение мониторинга граждан с доходами ниже прожиточного минимума, установленного в Приморском крае / реестр граждан с доходами ниже прожиточного минимума, установленного в Приморском крае	2020 - 2030	КГКУ «Центр социальной поддержки населения Приморского края»	финансирование не требуется (мероприятие реализуется в рамках текущей деятельности)
2.2.	Предоставление государственной социальной помощи гражданам, находящимся в трудной жизненной ситуации, в том числе:				
2.2.1.	Предоставление государственной социальной помощи малоимущим семьям, малоимущим одиноко проживающим гражданам, реабилитированным лицам и лицам, признанным пострадавшими от политических репрессий	не менее 3 542 граждан ежегодно получат выплату / отчет о реализации государственной программы Приморского края «Социальная поддержка населения Приморского края на 2020 - 2027 годы»	2020 - 2027	КГКУ «Центр социальной поддержки населения Приморского края»	35 799,50
2.2.2.	Предоставление государственной социальной помощи на основании социального контракта	не менее 2 300 граждан ежегодно получат выплату /отчет в Минтруд России об осуществлении выплаты	2020 - 2030	КГКУ «Центр социальной поддержки населения Приморского края»	2 044 777,47
2.3.	Реализация дополнительных мер социальной поддержки гражданам с учетом доходов, в том числе:				
2.3.1.	**Семьям с детьми, в том числе:**				
2.3.1.1.	Предоставление ежемесячной выплаты в связи с рождением (усыновлением) первого ребенка, начиная с 1 января 2018 года	не менее 9 051 семьи ежегодно получат выплату / отчет в Минтруд России об осуществлении выплаты	2020 - 2030	КГКУ «Центр социальной поддержки населения Приморского края»	23 241 127,10
2.3.1.2.	Предоставление ежемесячной денежной выплаты в случае рождения третьего ребенка или последующих детей	не менее 8 050 семей ежегодно получат выплату / отчет в Минтруд России об осуществлении выплаты	2020 - 2030	КГКУ «Центр социальной поддержки населения Приморского края»	17 504 517,69
2.3.1.3.	Предоставление ежемесячного пособия на ребенка	не менее 20600 семей ежегодно получат выплату / отчет о реализации государственной программы Приморского края «Социальная поддержка населения Приморского края на 2020 - 2027 годы»	2020 - 2027	КГКУ «Центр социальной поддержки населения Приморского края»	3 547 601,10
2.3.1.4.	Предоставление ежемесячной денежной выплаты на ребенка в возрасте от 3-х до 7 лет включительно	не менее 41 978 семей ежегодно получат выплату / отчет в Минтруд России об осуществлении выплаты	2020 - 2030	КГКУ «Центр социальной поддержки населения Приморского края»	39 532 155,91
2.3.1.5.	Меры социальной поддержки многодетным семьям	не менее 7 500 многодетных семей ежегодно получат выплату / отчет о предоставленных мерах социальной поддержки многодетным семьям Приморского края	2020 - 2030	КГКУ «Центр социальной поддержки населения Приморского края»	1 785 011,00
2.3.1.6.	Предоставление материнского (семейного) капитала	не менее 92 256 семей получат государственные сертификаты на материнский (семейный) капитал	2020 - 2030	ГУ-Отделение Пенсионного фонда Российской Федерации по Приморскому краю	48 375 539,00
2.3.1.7.	Предоставление регионального материнского капитала при рождении второго ребенка	не менее 500 семей ежегодно получат выплату / отчет в Минтруд России об осуществлении выплаты	2020 - 2030	КГКУ «Центр социальной поддержки населения Приморского края»	12 972 435,72
2.3.1.8.	Предоставление регионального материнского капитала при рождении третьего ребенка и последующих детей	не менее 1 830 семей ежегодно получат выплату / отчет о реализации государственной программы Приморского края «Социальная поддержка населения Приморского края на 2020 - 2027 годы»	2020 - 2027	КГКУ «Центр социальной поддержки населения Приморского края»	2 661 919,20
2.3.1.9.	Обеспечение бесплатного питания в общеобразовательных организациях для детей школьного возраста из малообеспеченных многодетных семей, семей, находящихся в социально-опасном положении, детей-инвалидов	обеспечено питанием не менее 20 000 детей ежегодно / отчет о реализации государственной программы Приморского края «Развитие образования Приморского края» на 2020 - 2027 годы	2020 - 2027	министерство образования Приморского края, органы местного самоуправления	1 211 323,00
2.3.2.	**Гражданам, получающим пенсию в Приморском крае, в том числе:**				
2.3.2.1.	Установление региональной социальной доплаты к пенсии	не менее 72 514 граждан ежегодно получат выплату / отчет в Минтруд России об осуществлении выплаты	2020 - 2030	КГКУ «Центр социальной поддержки населения Приморского края»	29 870 096,14
2.3.2.2.	Предоставление единовременной выплаты неработающим пенсионерам в целях сокращения уровня бедности в Приморском крае	не менее 72 800 граждан ежегодно получат выплату / отчет о реализации государственной программы Приморского края «Социальная поддержка населения Приморского края на 2020 - 2027 годы»	2020 - 2027	КГКУ «Центр социальной поддержки населения Приморского края»	2 250 000,00
2.3.2.3.	Предоставление социальной выплаты получателям региональной социальной доплаты к пенсии, не достигшим возраста 18 лет и осуществляющим трудовую деятельность в период летних каникул	не менее 247 детей ежегодно получат выплату / отчет о реализации государственной программы Приморского края «Социальная поддержка населения Приморского края на 2020 - 2027 годы»	2020 - 2027	КГКУ «Центр социальной поддержки населения Приморского края»	17 425,10
2.3.2.4.	Предоставление ежемесячной денежной выплаты лицам, осуществляющим уход за инвалидами в Приморском крае	не менее 397 граждан ежегодно получат выплату / отчет о реализации государственной программы Приморского края «Социальная поддержка населения Приморского края на 2020 - 2027 годы»	2020 - 2027	КГКУ «Центр социальной поддержки населения Приморского края»	465712,70
2.3.3.	**Иным категориям граждан, в том числе:**				
2.3.3.1.	Оказание протезно-ортопедической помощи малоимущим гражданам Российской Федерации, не являющимся инвалидами, постоянно проживающим на территории Приморского края	не менее 12 семей ежегодно получат выплату / отчет о реализации государственной программы Приморского края «Социальная поддержка населения Приморского края на 2020 - 2027 годы»	2020 - 2027	КГКУ «Центр социальной поддержки населения Приморского края»	5 500,00
2.3.3.2.	Предоставление гражданам субсидий на оплату жилых помещений и коммунальных услуг, в том числе:	не менее 44 500 семей ежегодно получат выплату субсидий / отчет о произведенных расходах краевого бюджета на выплату гражданам субсидий на оплату жилого помещения и коммунальных услуг	2020 - 2030	КГКУ «Центр социальной поддержки населения Приморского края»	8 510 104,02
	Предоставление гражданам субсидий на оплату жилых помещений и коммунальных услуг с учетом регионального стандарта максимально допустимой доли собственных расходов граждан с доходами ниже величины прожиточного минимума на оплату жилого помещения и коммунальных услуг в совокупном доходе семьи в размере 10%	не менее 15 200 семей ежегодно получат выплату субсидий / отчет о произведенных расходах краевого бюджета на выплату гражданам субсидий на оплату жилого помещения и коммунальных услуг	2020 - 2030	КГКУ «Центр социальной поддержки населения Приморского края»	

8 ИЮНЯ 2021 Г.•ВТОРНИК•№ 42 (1881)
ПРИМОРСКАЯ ГАЗЕТА

№ п/п	Мероприятия	Ожидаемый результат / документ, подтверждающий исполнение мероприятия	Срок реализации, годы	Ответственный исполнитель	Объем ресурсного обеспечения (при наличии), тыс. рублей
1	2	3	4	5	6
2.4.	Выплата единовременных пособий гражданам, усыновившим (удочерившим) детей-сирот и детей, оставшихся без попечения родителей	ежегодно не менее 15 граждан будут получать выплату / отчет о реализации государственной программы Приморского края «Социальная поддержка населения Приморского края на 2020 - 2027 годы»	2020 - 2027	министерство образования Приморского края	244 519,70
2.5.	Предоставление семьям, имеющим трех и более детей, земельных участков для индивидуального жилищного строительства, в том числе обеспеченных инженерной инфраструктурой	увеличение обеспеченности семей, имеющих трех и более детей, земельными участками до 95% от включенных в реестр, в том числе обеспеченных инфраструктурой до 50%	2020 - 2030	органы местного самоуправления, министерство труда и социальной политики Приморского края	513 953,26
2.6.	Улучшение жилищных условий многодетных семей и семей, имеющих детей-инвалидов	планируется улучшить жилищные условия 450 семей / отчет о реализации государственной программы Приморского края «Социальная поддержка населения Приморского края на 2020 - 2027 годы»	2020 - 2027	министерство труда и социальной политики Приморского края	1 133 814,20
2.7.	Предоставление компенсации расходов по договору найма (поднайма) жилого помещения, лицам из числа детей-сирот и детей, оставшихся без попечения родителей	выплату планируется предоставить 600 гражданам / отчет о реализации государственной программы Приморского края «Социальная поддержка населения Приморского края на 2020 - 2027 годы»	2020 - 2027	министерство труда и социальной политики Приморского края	192 000,00
2.8.	Вовлечение в оказание помощи нуждающимся гражданам благотворительных фондов, меценатов, организаций и волонтеров	для организации постоянной помощи нуждающимся гражданам привлечено ежегодно не менее 200 волонтеров из 3 добровольческих организаций / информационная справка	2020 - 2030	департамент по делам молодежи Приморского края, АНО «Центр содействия развитию молодежи Приморского края», министерство труда и социальной политики Приморского края	30 000,00
Задача 3. Развитие системы социального контракта					
3.1.	В сфере занятости – поиск работы и трудоустройство, оказание содействия в прохождении профессионального обучения и получении дополнительного профессионального образования, переобучение востребованным на рынке труда профессиям	снижение доли населения с доходами ниже прожиточного минимума путем трудоустройства / информационная справка	2020 - 2030	КГКУ «Приморский центр занятости населения»	140,00
3.2.	В сфере развития предпринимательства – поощрение стартапов, развитие самозанятости, оказание помощи (консультации, профобучение, финансовая помощь при оформлении документов), предоставление субсидии на открытие собственного дела	Центром «Мой бизнес» организовано проведение конкурса «Приморский старт» / перечень победителей; 10 победителям конкурса «Приморский старт» предоставлены гранты в форме субсидий / отчет о реализации государственной программы Приморского края «Экономическое развитие и инновационная экономика Приморского края»	2020	министерство экономического развития Приморского края, Центр «Мой бизнес»	20 000,00
3.3.	Обучение сотрудников органов социальной защиты, социального обслуживания и органов службы занятости для сопровождения семей в рамках социального контракта	обучены не менее 100 специалистов ежегодно / информационное письмо о проведении обучения сотрудников	2020 - 2030	министерство труда и социальной политики Приморского края	финансирование не требуется (мероприятие реализуется в рамках текущей деятельности)
Задача 4. Организация социальной адаптации малоимущих граждан					
4.1.	Предоставление бесплатного посещения спортивных объектов, находящихся в ведении Приморского края (детям из малоимущих семей, из многодетных семей, оставшимся без попечения родителей, детям-сиротам; инвалидам)	обеспечен доступ к услугам физкультурно-спортивных организаций для не менее 1 800 граждан ежегодно / информация о достигнутых показателях	2020 - 2030	министерство физической культуры и спорта Приморского края	58 155,70
4.2.	Создание малобюджетных спортивных площадок	введено в эксплуатацию не менее 87 малобюджетных спортивных площадок / информация о введении в эксплуатацию малобюджетных спортивных площадок	2020 - 2024	министерство физической культуры и спорта Приморского края	470 251,53
4.3.	Предоставление бесплатного (льготного) посещения мероприятий, проводимых учреждениями культуры, находящимися в ведении Приморского края	предоставлено не менее 15 000 бесплатных (льготных) посещений мероприятий, проводимых учреждениями культуры, ежегодно / приказ учреждения культуры об утверждении порядка льготного посещения учреждения	2020 - 2030	министерство культуры и архивного дела Приморского края, учреждения культуры Приморского края	6 400,00

».

Приложение № 3
к постановлению
Правительства Приморского края
от 02.06.2021 № 348-пп

«Приложение № 2
к региональной программе
«Снижение доли населения с доходами
ниже величины прожиточного минимума
в Приморском крае»

1. ДЕТАЛЬНЫЙ ПЛАН-ГРАФИК
реализации региональной программы «Снижение доли населения с доходами ниже величины прожиточного минимума в Приморском крае»

на 2020 год

1.1. Реализация плановых показателей региональной программы

№ п/п	Показатель	Ед. изм.	Ответственный исполнитель (Ф.И.О., должность организация)	Целевое значение показателя на период				Объем ресурсного обеспечения, тыс. рублей			
				3 мес.	6 мес.	9 мес.	12 мес.	3 мес.	6 мес.	9 мес.	12 мес.
1	2	3	4	5	6	7	8	9	10	11	12
Цель: Снижение уровня бедности в два раза по сравнению с показателем 2017 года											
1.	Численность населения с денежными доходами ниже величины прожиточного минимума	% от общей численности населения	Пархоменко Е.А. ведущий специалист-эксперт отдела оплаты труда и уровня жизни населения министерства труда и социальной политики Приморского края				13,9				
		тыс. чел.					262,9				
2.	Дефицит денежного дохода	млн рублей	Пархоменко Е.А. ведущий специалист-эксперт отдела оплаты труда и уровня жизни населения министерства труда и социальной политики Приморского края				1 168				
		% от общего объема денежных доходов населения					1,64				
3.	Доля малоимущих граждан, получивших государственную социальную помощь на основании социального контракта, в общей численности малоимущих граждан, получивших государственную социальную помощь	%	Квитченко Д.В., директор КГКУ «Центр социальной поддержки населения Приморского края»				35				
4.	Доля граждан, преодолевших трудную жизненную ситуацию в результате заключения социального контракта, в общей численности получателей государственной социальной помощи на основании социального контракта	%	Квитченко Д.В., директор КГКУ «Центр социальной поддержки населения Приморского края»				20				
5.	Число мест в группах дошкольного образования, присмотра и ухода за детьми дошкольного возраста, созданных в негосударственном секторе дошкольного образования за счет субсидии из федерального бюджета бюджетам субъектов Российской Федерации с учетом приоритетности региональных программ субъектов Российской Федерации	мест	Моргунова И.Е., начальник отдела общего образования министерства образования Приморского края				95				11 720,90
6.	Численность женщин, находящихся в отпуске по уходу за ребенком в возрасте до трех лет, а также незанятых женщин, имеющих детей дошкольного возраста, прошедших профессиональное обучение и дополнительное профессиональное образование	тыс. чел.	Грушунова Е.В., начальник отдела профориентации и профессионального обучения министерства труда и социальной политики Приморского края	0	0,101	0,350	0,563	30,00	2 686,00	7 290,50	14 463,57
7.	Численность женщин, находящихся в отпуске по уходу за ребенком в возрасте до трех лет, прошедших профессиональное обучение и дополнительное профессиональное образование	тыс. чел.	Грушунова Е.В., начальник отдела профориентации и профессионального обучения министерства труда и социальной политики Приморского края	–	–	–	–	–	–	–	–
8.	Численность многодетных семей с детьми, а также семей, воспитывающих ребенка-инвалида, улучшивших жилищные условия	тыс. семей	Иванова Е.С., начальник отдела по обеспечению жильем льготных категорий населения министерства труда и социальной политики Приморского края	0,009	0,026	0,064	0,095	50 000,00	136 670,69	345 094,68	477 323,24

№ п/п	Показатель	Ед. изм.	Ответственный исполнитель (Ф.И.О., должность организация)	Целевое значение показателя на период				Объем ресурсного обеспечения, тыс. рублей			
				3 мес.	6 мес.	9 мес.	12 мес.	3 мес.	6 мес.	9 мес.	12 мес.
1	2	3	4	5	6	7	8	9	10	11	12
Цель: Обеспечение устойчивого роста реальных доходов граждан											
1.	Реальные располагаемые денежные доходы	%	Пархоменко Е.А., ведущий специалист-эксперт отдела оплаты труда и уровня жизни населения министерства труда и социальной политики Приморского края	99,0	96,5	96,5	96,5				
2.	Реальная заработная плата работников организаций	%	Тимошек Т.И., ведущий консультант отдела оплаты труда и уровня жизни населения министерства труда и социальной политики Приморского края	96,4	96,4	96,4	96,4				
3.	Сохранение соотношения к среднемесячному доходу от трудовой деятельности оплаты труда отдельных категорий работников бюджетной сферы в соответствии с указами Президента Российской Федерации от 7 мая 2012 года № 597, от 1 июня 2012 года № 761 и от 28 декабря 2012 года № 1688, в том числе:	%	Малик И.В., главный специалист-эксперт отдела оплаты труда и уровня жизни населения министерства труда и социальной политики Приморского края								
3.1.	средней заработной платы работников образовательных учреждений общего образования к среднемесячному доходу от трудовой деятельности	%	Малик И.В., главный специалист-эксперт отдела оплаты труда и уровня жизни населения министерства труда и социальной политики Приморского края	100,0	100,0	100,0	100,0				
3.2.	средней заработной платы работников дошкольных образовательных учреждений к средней заработной платы в сфере общего образования	%	Малик И.В., главный специалист-эксперт отдела оплаты труда и уровня жизни населения министерства труда и социальной политики Приморского края	100,0	100,0	100,0	100,0				
3.3.	средней заработной платы работников учреждений дополнительного образования к средней заработной плате учителей	%	Малик И.В., главный специалист-эксперт отдела оплаты труда и уровня жизни населения министерства труда и социальной политики Приморского края	100,0	100,0	100,0	100,0				
3.4.	средней заработной платы преподавателей и мастеров производственного обучения образовательных учреждений среднего профессионального образования к среднемесячному доходу от трудовой деятельности	%	Малик И.В., главный специалист-эксперт отдела оплаты труда и уровня жизни населения министерства труда и социальной политики Приморского края	100,0	100,0	100,0	100,0				
3.5.	средней заработной платы врачей и работников медицинских организаций, имеющих высшее образование, предоставляющих медицинские услуги к среднемесячному доходу от трудовой деятельности	%	Малик И.В., главный специалист-эксперт отдела оплаты труда и уровня жизни населения министерства труда и социальной политики Приморского края	200,0	200,0	200,0	200,0				
3.6.	средней заработной платы среднего медицинского персонала к среднемесячному доходу от трудовой деятельности	%	Малик И.В., главный специалист-эксперт отдела оплаты труда и уровня жизни населения министерства труда и социальной политики Приморского края	100,0	100,0	100,0	100,0				
3.7.	средней заработной платы младшего медицинского персонала к целевому показателю по заработной плате младшего медицинского персонала	%	Малик И.В., главный специалист-эксперт отдела оплаты труда и уровня жизни населения министерства труда и социальной политики Приморского края	100,0	100,0	100,0	100,0				
3.8.	средней заработной платы социальных работников, включая социальных работников медицинских организаций, к среднемесячному доходу от трудовой деятельности	%	Малик И.В., главный специалист-эксперт отдела оплаты труда и уровня жизни населения министерства труда и социальной политики Приморского края	100,0	100,0	100,0	100,0				
3.9.	средней заработной платы работников учреждений культуры к среднемесячному доходу от трудовой деятельности	%	Малик И.В., главный специалист-эксперт отдела оплаты труда и уровня жизни населения министерства труда и социальной политики Приморского края	100,0	100,0	100,0	100,0				
3.10.	средней заработной платы педагогических работников, оказывающих социальные услуги детям-сиротам и детям, оставшимся без попечения родителей к среднемесячному доходу от трудовой деятельности	%	Малик И.В., главный специалист-эксперт отдела оплаты труда и уровня жизни населения министерства труда и социальной политики Приморского края	100,0	100,0	100,0	100,0				

1.2. Реализация плановых мероприятий региональной программы

№ п/п	Наименование мероприятия / контрольного события	Ответственный исполнитель (Ф.И.О., должность организация)	Ожидаемый результат реализации мероприятия / контрольного события на конец периода	Плановая дата окончания реализации мероприятия / контрольного события	Объем ресурсного обеспечения, тыс. рублей			
					3 мес.	6 мес.	9 мес.	12 мес.
1	2	3	4	5	6	7	8	9
Задача 1. Повышение уровня доходов граждан и превышение темпов роста доходов граждан, в том числе средней заработной платы, над темпом роста инфляции								
1.1.	**Обеспечение проведения индексации заработной платы работников бюджетной сферы на уровень инфляции**	**Тимошек Т.И., ведущий консультант отдела оплаты труда и уровня жизни населения министерства труда и социальной политики Приморского края**	**Принятие постановления Правительства Приморского края об индексации заработной платы работников государственных учреждений Приморского края**	**10.09.2020**	**–**	**–**	**–**	**–**
1.1.1.	Направление предложений об индексации оплаты труда работников краевых государственных учреждений в министерство финансов Приморского края	Тимошек Т.И., ведущий консультант отдела оплаты труда и уровня жизни населения министерства труда и социальной политики Приморского края	Принятие решения об индексации оплаты труда работников краевых государственных учреждений	01.07.2020	–	–	–	–
1.1.2.	*Контрольное событие:* Подготовка постановления Правительства Приморского края об индексации заработной платы работников государственных учреждений Приморского края	Тимошек Т.И., ведущий консультант отдела оплаты труда и уровня жизни населения министерства труда и социальной политики Приморского края	Принятие постановления Правительства Приморского края об индексации заработной платы работников государственных учреждений Приморского края	10.09.2020	–	–	–	–
1.2.	**Мониторинг показателей уровня погашения задолженности по невыплате заработной платы перед работниками организаций Приморского края**			**Ежеквартальн-но**	**–**	**–**	**–**	**–**
1.2.1.	Мониторинг показателей уровня погашения задолженности по невыплате заработной платы перед работниками организаций Приморского края	Тимошек Т.И., ведущий консультант отдела оплаты труда и уровня жизни населения министерства труда и социальной политики Приморского края	Проведение мониторинга показателей уровня погашения задолженности по невыплате заработной платы перед работниками организаций Приморского края	Ежеквартально	–	–	–	–
1.2.2.	*Контрольное событие:* Направление целевых планов поэтапного сокращения и последующей ликвидации просроченной задолженности по оплате труда в конкретных хозяйствующих субъектах в Приморском крае в Государственную инспекцию труда в Приморском крае	Тимошек Т.И., ведущий консультант отдела оплаты труда и уровня жизни населения министерства труда и социальной политики Приморского края	Формирование сводного реестра организаций, имеющих задолженность по заработной плате	Ежеквартально	–	–	–	–
1.3.	**Проведение мероприятий по недопущению роста безработицы по методологии МОТ выше 5%, в том числе:**							
1.3.1.	**Организация ярмарок вакансий и учебных рабочих мест**	**Фурсова М.Ю., директор КГБУ «Приморский центр занятости населения»**	**Организация и проведение 200 ярмарок вакансий и учебных рабочих мест**	**31.12.2020**	**3 191,89**	**6 383,78**	**9 575,68**	**12 767,57**

8 ИЮНЯ 2021 Г.•ВТОРНИК•№ 42 (1881)
ПРИМОРСКАЯ ГАЗЕТА

№ п/п	Наименование мероприятия / контрольного события	Ответственный исполнитель (Ф.И.О., должность организация)	Ожидаемый результат реализации мероприятия / контрольного события на конец периода	Плановая дата окончания реализации мероприятия / контрольного события	Объем ресурсного обеспечения, тыс. рублей			
					3 мес.	6 мес.	9 мес.	12 мес.
1	2	3	4	5	6	7	8	9
1.3.1.1.	Установление государственного задания КГБУ «Приморский центр занятости населения»	Нестеренко С.В., начальник отдела трудоустройства и программ содействия занятости министерства труда и социальной политики Приморского края	Приказ министерства труда и социальной политики Приморского края об установлении государственного задания КГБУ «Приморский центр занятости населения»	31.01.2020	–	–	–	–
1.3.1.2.	*Контрольное событие:* Организация ярмарок вакансий и учебных рабочих мест	Фурсова М.Ю., директор КГБУ «Приморский центр занятости населения»	Организация и проведение 200 ярмарок вакансий и учебных рабочих мест	31.12.2020	–	–	–	12767,57
1.3.2.	**Организация временного трудоустройства несовершеннолетних граждан в возрасте от 14 до 18 лет в свободное от учебы время**	**Фурсова М.Ю., директор КГБУ «Приморский центр занятости населения»**	**Трудоустроены на временную работу 9 110 человек**	**31.12.2020**	**1 561,57**	**3 123,14**	**4 684,72**	**6 246,29**
1.3.2.1.	Установление государственного задания КГБУ «Приморский центр занятости населения»	Нестеренко С.В., начальник отдела трудоустройства и программ содействия занятости министерства труда и социальной политики Приморского края	Приказ министерства труда и социальной политики Приморского края об установлении государственного задания КГБУ «Приморский центр занятости населения»	31.01.2020	–	–	–	–
1.3.2.2.	*Контрольное событие:* Организация временного трудоустройства несовершеннолетних граждан в возрасте от 14 до 18 лет в свободное от учебы время	Фурсова М.Ю., директор КГБУ «Приморский центр занятости населения»	Трудоустроены на временную работу 9 110 человек	31.12.2020	–	–	–	6 246,29
1.3.3.	**Организация временного трудоустройства безработных граждан, испытывающих трудности в поиске работы, безработных граждан в возрасте от 18 до 20 лет, имеющих среднее профессиональное образование и ищущих работу впервые**	**Фурсова М.Ю., директор КГБУ «Приморский центр занятости населения»**	**Трудоустроены на временные работы 450 человек**	**31.12.2020**	**547,71**	**1 095,41**	**1 643,12**	**2 190,83**
1.3.3.1.	Установление государственного задания КГБУ «Приморский центр занятости населения»	Нестеренко С.В., начальник отдела трудоустройства и программ содействия занятости министерства труда и социальной политики Приморского края	Приказ министерства труда и социальной политики Приморского края об установлении государственного задания КГБУ «Приморский центр занятости населения»	31.01.2020	–	–	–	–
1.3.3.2.	*Контрольное событие:* Организация временного трудоустройства безработных граждан, испытывающих трудности в поиске работы, безработных граждан в возрасте от 18 до 20 лет, имеющих среднее профессиональное образование и ищущих работу впервые	Фурсова М.Ю., директор КГБУ «Приморский центр занятости населения»	Трудоустроены на временные работы 450 человек	31.12.2020	–	–	–	2 190,83
1.3.4.	**Содействие самозанятости безработных граждан**	**Фурсова М.Ю. директор КГБУ «Приморский центр занятости населения»**	**Предоставление государственной услуги по содействию самозанятости 951 безработному гражданину**	**31.12.2020**	**12 183,62**	**24 367,23**	**36 550,85**	**48 734,47**
1.3.4.1.	Установление государственного задания КГБУ «Приморский центр занятости населения»	Нестеренко С.В., начальник отдела трудоустройства и программ содействия занятости министерства труда и социальной политики Приморского края	Приказ министерства труда и социальной политики Приморского края об установлении государственного задания КГБУ «Приморский центр занятости населения»	31.01.2020	–	–	–	–
1.3.4.2.	*Контрольное событие:* Предоставление государственной услуги по содействию самозанятости	Фурсова М.Ю., директор КГБУ «Приморский центр занятости населения»	Государственная услуга по содействию самозанятости предоставлена 951 безработному гражданину	31.12.2020	–	–	–	48 734,47
1.3.5.	**Профессиональное обучение и дополнительное профессиональное образование безработных граждан, включая обучение в другой местности**	**Фурсова М.Ю., директор КГБУ «Приморский центр занятости населения»**	**Предоставление государственной услуги по профессиональному обучению 3 359 безработным гражданам**	**31.12.2020**	**16 372,50**	**32 745,00**	**49 117,49**	**65 489,99**
1.3.5.1.	Установление государственного задания КГБУ «Приморский центр занятости населения»	Грушунова Е.В, начальник отдела профориентации и профессионального обучения министерства труда и социальной политики Приморского края	Приказ министерства труда и социальной политики Приморского края об установлении государственного задания КГБУ «Приморский центр занятости населения»	31.01.2020	–	–	–	–
1.3.5.2.	*Контрольное событие:* Профессиональное обучение и дополнительное профессиональное образование безработных граждан, включая обучение в другой местности	Фурсова М.Ю., директор КГБУ «Приморский центр занятости населения»	Предоставление государственной услуги по профессиональному обучению 3 359 безработным гражданам	31.12.2020	–	–	–	65 489,99
1.3.6.	**Содействие безработным гражданам в переезде и безработным гражданам и членам их семей в переселении в другую местность для трудоустройства по направлению органов службы занятости**	**Фурсова М.Ю., директор КГБУ «Приморский центр занятости населения»**	**Оказание финансовой поддержки 95 безработным гражданам, а также членам их семей (или выдача направления на работу)**	**31.12.2020**	**317,75**	**635,50**	**953,24**	**1 270,99**
1.3.6.1.	Установление государственного задания КГБУ «Приморский центр занятости населения»	Кирик И.Г., начальник отдела трудовой миграции и прогнозирования трудовых ресурсов министерства труда и социальной политики Приморского края	Приказ министерства труда и социальной политики Приморского края об установлении государственного задания КГБУ «Приморский центр занятости населения»	31.01.2020	–	–	–	–
1.3.6.2.	*Контрольное событие:* Содействие безработным гражданам в переезде и безработным гражданам и членам их семей в переселении в другую местность для трудоустройства по направлению органов службы занятости	Фурсова М.Ю., директор КГБУ «Приморский центр занятости населения»	Оказание финансовой поддержки 95 безработным гражданам, а также членам их семей (или выдача направления на работу)	31.12.2020	–	–	–	1 270,99
1.4.	**Содействие инициаторам инвестиционных проектов в получении статуса приоритетного инвестиционного проекта Приморского края**	**Оганнисян Э.Г., главный специалист-эксперт отдела инвестиций и государственно-частного партнерства министерства экономического развития Приморского края**	**Количество приоритетных инвестиционных проектов Приморского края составит не менее 3 ед. / реестр приоритетных инвестиционных проектов Приморского края**	**31.12.2020**	**–**	**–**	**–**	**–**
1.4.1	Рассмотрение заявок инициаторов инвестиционных проектов с целью признания их приоритетными инвестиционными проектами Приморского края	Оганнисян Э.Г., главный специалист-эксперт отдела инвестиций и государственно-частного партнерства министерства экономического развития Приморского края	Включение в реестр приоритетных инвестиционных проектов Приморского края не менее 3-х проектов	30.11.2020	–	–	–	–
1.4.2	*Контрольное событие:* Размещение реестра приоритетных инвестиционных проектов Приморского края на Инвестиционном портале Приморского края	Оганнисян Э.Г., главный специалист-эксперт отдела инвестиций и государственно-частного партнерства министерства экономического развития Приморского края	Размещение реестра приоритетных инвестиционных проектов Приморского края на Инвестиционном портале Приморского края	21.12.2020	–	–	–	–
1.5.	**Субсидирование лизинга техники и оборудования субъектов малого и среднего предпринимательства (в размере 20% от первоначального взноса)**	**Машунин И.А., начальник отдела развития предпринимательства министерства экономического развития Приморского края**	**Заключено не менее 40 договоров с субъектами малого и среднего предпринимательства**	**01.12.2020**	–	–	–	**18 991,56**
1.5.1.	Заключение соглашений с лизинговыми компаниями	Машунин И.А., начальник отдела развития предпринимательства министерства экономического развития Приморского края	Заключено не менее 2 соглашений	31.03.2020	–	–	–	–
1.5.2.	*Контрольное событие:* Перечислена субсидия лизинговой компании	Машунин И.А., начальник отдела развития предпринимательства министерства экономического развития Приморского края	Заключено не менее 40 договоров с субъектами малого и среднего предпринимательства	01.12.2020				18 991,56
1.6.	**Сокращение низкооплачиваемой занятости за счет создания высокопроизводительных рабочих мест во внебюджетном секторе экономики**	**Кирик И.Г., начальник отдела трудовой миграции и прогнозирования трудовых ресурсов министерства труда и социальной политики Приморского края**	**Общее количество высокопроизводитель-ных рабочих мест во внебюджетном секторе экономики составляет не менее 194 тыс. единиц**	**31.12.2020**	**–**	**–**	**–**	**–**
1.6.1.	Проведение рабочего совещания при участии заинтересованных органов исполнительной власти Приморского края, Управления Федеральной налоговой службы по Приморскому краю и Приморскстата по вопросу организации мониторинга создания высокопроизводительных рабочих мест во внебюджетном секторе экономики	Силин В.А., главный консультант отдела трудовой миграции и прогнозирования трудовых ресурсов министерства труда и социальной политики Приморского края	Проведение рабочего совещания	30.09.2020	–	–	–	–
1.6.2.	*Контрольное событие:* Предоставление Ростатом значения показателя «Количество высокопроизводительных рабочих мест во внебюджетном секторе экономики» в соответствии с Федеральным планом статистических работ, утвержденном Распоряжением Правительства Российской Федерации от 6 мая 2008 года № 671-р	Силин В.А., главный консультант отдела трудовой миграции и прогнозирования трудовых ресурсов министерства труда и социальной политики Приморского края	Общее количество высокопроизводительных рабочих мест во внебюджетном секторе экономики составляет не менее 194 тыс. единиц	15.04.2021	–	–	–	–

№ п/п	Наименование мероприятия / контрольного события	Ответственный исполнитель (Ф.И.О., должность организация)	Ожидаемый результат реализации мероприятия / контрольного события на конец периода	Плановая дата окончания реализации мероприятия / контрольного события	Объем ресурсного обеспечения, тыс. рублей			
					3 мес.	6 мес.	9 мес.	12 мес.
1	2	3	4	5	6	7	8	9
1.7.	**Создание для детей от 2-х месяцев до 3-х лет новых мест в дошкольных образовательных организациях**	**Моргунова И.Е., начальник отдела общего образования министерства образования Приморского края**	**Создано не менее 55 мест в дошкольных образовательных учреждениях**	**31.12.2020**	**41 057,15**	**106 330,80**	**261 493,09**	**815 223,57**
1.7.1.	Осуществление мониторинга создания новых мест в дошкольных образовательных учреждениях	Моргунова И.Е., начальник отдела общего образования министерства образования Приморского края	Проведено совещание с муниципальными образованиями Приморского края по вопросу создания новых мест в дошкольных образовательных учреждениях	31.03.2020	41 057,15	–	–	–
1.7.2.	Осуществление мониторинга создания новых мест в дошкольных образовательных учреждениях	Моргунова И.Е., начальник отдела общего образования министерства образования Приморского края	Проведено совещание с муниципальными образованиями Приморского края о создании новых мест в дошкольных образовательных учреждениях	30.06.2020	–	106 330,80	–	–
1.7.3.	Осуществление мониторинга создания новых мест в дошкольных образовательных учреждениях	Моргунова И.Е., начальник отдела общего образования министерства образования Приморского края	Проведено совещание с муниципальными образованиями Приморского края о создании новых мест в дошкольных образовательных учреждениях	30.09.2020	–	–	261 493,09	–
1.7.4.	*Контрольное событие:* Создание для детей от 2-х месяцев до 3-х лет новых мест в дошкольных образовательных организациях	Моргунова И.Е., начальник отдела общего образования министерства образования Приморского края	Создано не менее 515 мест в дошкольных образовательных учреждениях	31.12.2020	–	–	–	815 223,57
1.8.	**Компенсация части платы, взимаемой с родителей (законных представителей) за присмотр и уход за детьми, осваивающими образовательные программы дошкольного образования в организациях, осуществляющих образовательную деятельность**	**Моргунова И.Е., начальник отдела общего образования министерства образования Приморского края**	**Компенсация предоставлена не менее 79 000 семей**	**31.12.2020**	**76 560,44**	**113 050,78**	**134 833,01**	**223 642,55**
1.8.1.	Компенсация части платы, взимаемой с родителей (законных представителей) за присмотр и уход за детьми, осваивающими образовательные программы дошкольного образования в организациях, осуществляющих образовательную деятельность	Моргунова И.Е., начальник отдела общего образования министерства образования Приморского края	Компенсация предоставлена не менее 79 000 семей	31.03.2020	76 560,44	–	–	–
1.8.2.	Компенсация части платы, взимаемой с родителей (законных представителей) за присмотр и уход за детьми, осваивающими образовательные программы дошкольного образования в организациях, осуществляющих образовательную деятельность	Моргунова И.Е., начальник отдела общего образования министерства образования Приморского края	Компенсация предоставлена не менее 79 000 семей	30.06.2020	–	113 050,78	–	–
1.8.3.	Компенсация части платы, взимаемой с родителей (законных представителей) за присмотр и уход за детьми, осваивающими образовательные программы дошкольного образования в организациях, осуществляющих образовательную деятельность	Моргунова И.Е., начальник отдела общего образования министерства образования Приморского края	Компенсация предоставлена не менее 79 000 семей	30.09.2020	–	–	134 833,01	–
1.8.4.	*Контрольное событие:* Компенсация части платы, взимаемой с родителей (законных представителей) за присмотр и уход за детьми, осваивающими образовательные программы дошкольного образования в организациях, осуществляющих образовательную деятельность	Моргунова И.Е., начальник отдела общего образования министерства образования Приморского края	Компенсация предоставлена не менее 79 000 семей	31.12.2020	–	–	–	223 642,55
1.9.	**Содействие занятости отдельных категорий граждан, в том числе:**							
1.9.1.	**Переобучение и повышение квалификации женщин в период их отпуска по уходу за ребенком в возрасте до трех лет**	**Фурсова М.Ю., директор КГБУ «Приморский центр занятости населения»**	**Направлено на обучение 300 женщин**	**31.12.2020**	–	–	–	**14 463,57**
1.9.1.1.	Заключение соглашения с Рострудом о предоставлении субсидии из федерального бюджета бюджету Приморского края	Грушунова Е.В, начальник отдела профориентации и профессионального обучения министерства труда и социальной политики Приморского края	Заключено соглашение	31.12.2019	–	–	–	–
1.9.1.2.	*Контрольное событие:* Переобучение и повышение квалификации женщин в период их отпуска по уходу за ребенком в возрасте до трех лет, а также незанятых женщин, имеющих детей дошкольного возраста	Фурсова М.Ю., директор КГБУ «Приморский центр занятости населения»	Направлено на обучение 300 женщин	31.12.2020	–	–	–	14 463,57
1.9.2.	**Профессиональное обучение и дополнительное образование граждан предпенсионного возраста, пенсионеров, инвалидов**	**Фурсова М.Ю., директор КГБУ «Приморский центр занятости населения»**	**Направлено на обучение 926 человек**	**31.12.2020**	–	–	–	**34 291,43**
1.9.2.1.	Заключение соглашения с Рострудом о предоставлении субсидии из федерального бюджета бюджету Приморского края	Грушунова Е.В, начальник отдела профориентации и профессионального обучения министерства труда и социальной политики Приморского края	Заключено соглашение	31.12.2019	–	–	–	–
1.9.2.2.	*Контрольное событие:* Профессиональное обучение и дополнительное образование граждан в возрасте 50-ти лет и старше, а также граждан предпенсионного возраста	Фурсова М.Ю., директор КГБУ «Приморский центр занятости населения»	Направлено на обучение 926 человек	31.12.2020	–	–	–	34 291,43
1.10.	**Содействие самозанятости и поддержка индивидуальной предпринимательской инициативы, в том числе:**	**Машунин И.А., начальник отдела развития предпринимательства министерства экономического развития Приморского края**						
1.10.1.	Обучение воспитанников общеобразовательных учреждений и учреждений среднего профессионального образования, а также лиц старшего поколения основам предпринимательской деятельности, финансовой грамотности	Машунин И.А., начальник отдела развития предпринимательства министерства экономического развития Приморского края	Центром «Мой бизнес» организованы и проведены обучающие мероприятия (семинары, тренинги), в том числе по основам ведения бизнеса, финансовой грамотности (тренинги «Азбука предпринимательства», «Консультационная поддержка», «Юридические аспекты предпринимательства и система налогообложения»)	31.12.2020	–	–	–	–
1.10.2.	Развитие самозанятости	Машунин И.А., начальник отдела развития предпринимательства министерства экономического развития Приморского края	Активное информирование граждан Приморского края о преимуществах нового специального налогового режима «Налог на профессиональный доход»	31.12.2020	–	–	–	–
1.10.3.	Реализация проектов по популяризации предпринимательства, информирование населения субъекта Российской Федерации о действующих в регионе мерах поддержки малого и среднего предпринимательства	Машунин И.А., начальник отдела развития предпринимательства министерства экономического развития Приморского края	АНО «Центр поддержки предпринимательства Приморского края» реализованы мероприятия по формированию положительного образа предпринимателя, популяризации предпринимательства	31.12.2020	–	–	–	14 856,30
1.10.4.	Развитие института наставничества	Машунин И.А., начальник отдела развития предпринимательства министерства экономического развития Приморского края	Реализуется программа «Бизнес-наставник», в рамках которой ведущие предприниматели края делятся своим опытом и экспертной оценкой с начинающими и развивающимися предпринимателями	31.12.2020	–	–	–	–
1.10.5.	Формирование единого реестра субъектов малого и среднего предпринимательства - получателей поддержки	Машунин И.А., начальник отдела развития предпринимательства министерства экономического развития Приморского края	Формируется реестр субъектов малого и среднего предпринимательства - получателей поддержки и размещается на сайтах	31.12.2020	–	–	–	–
1.10.6.	Поддержка муниципальных программ развития предпринимательства на условиях софинансирования местными бюджетами	Машунин И.А., начальник отдела развития предпринимательства министерства экономического развития Приморского края	Осуществлена поддержка муниципальных программ развития предпринимательства на условиях софинансирования местными бюджетами	31.12.2020	–	–	–	50 000,00
1.10.7.	Проведение мероприятий, направленных на расширение доступа субъектов малого и среднего предпринимательства к закупкам товаров, работ, услуг	Машунин И.А., начальник отдела развития предпринимательства министерства экономического развития Приморского края	АНО «Центр поддержки предпринимательства Приморского края» проведены мероприятия, направленные на расширение доступа субъектов малого и среднего предпринимательства к закупкам товаров, работ, услуг	31.12.2020	–	–	–	–
1.11.	**В сфере сельского хозяйства, в том числе:**							

8 ИЮНЯ 2021 Г.•ВТОРНИК•№ 42 (1881)
ПРИМОРСКАЯ ГАЗЕТА

№ п/п	Наименование мероприятия / контрольного события	Ответственный исполнитель (Ф.И.О., должность организация)	Ожидаемый результат реализации мероприятия / контрольного события на конец периода	Плановая дата окончания реализации мероприятия / контрольного события	Объем ресурсного обеспечения, тыс. рублей			
					3 мес.	6 мес.	9 мес.	12 мес.
1	2	3	4	5	6	7	8	9
1.11.1.	Обеспечение грантовой поддержки крестьянских (фермерских) хозяйств и сельскохозяйственных потребительских кооперативов в целях укрепления материально-технической базы и создания новых рабочих мест	Камышева Т.А., ведущий специалист 1 разряда отдела сельского хозяйства министерства сельского хозяйства Приморского края	Создано не менее 22 рабочих мест	31.12.2020	–	–	133 733,50	93 050,40
		Климчук Н.А., начальник отдела пищевой и перерабатывающей промышленности министерства сельского хозяйства Приморского края	Предоставлена поддержка 1 кооперативу	31.12.2020	–	–	–	1 059,30
1.11.2.	Предоставление субсидии на возмещение части затрат на создание системы поддержки фермеров и развитие сельской кооперации	Камышева Т.А., ведущий специалист 1 разряда отдела сельского хозяйства министерства сельского хозяйства Приморского края	Оказана поддержка 9 фермерам	31.12.2020	–	–	28 500,00	–
		Климчук Н.А., начальник отдела пищевой и перерабатывающей промышленности министерства сельского хозяйства Приморского края	Оказана поддержка 2 потребительским кооперативам	31.12.2020	–	–	–	2 009,30
1.11.3.	Предоставление социальной выплаты на строительство (приобретение) жилья семьям, проживающим в сельской местности	Ахундова С.Р., главный специалист-эксперт отдела целевых программ, экономики и поставок министерства сельского хозяйства Приморского края	Введено в эксплуатацию и приобретено 873,76 кв. м жилья для граждан, проживающих в сельской местности	31.12.2020	–	8 098,98	–	26 519,43
1.12.	**Выявление и легализация неформально занятых граждан, в том числе обеспечение работы «горячей линии» по вопросам легализации заработной платы и трудовых отношений, а также размещение публикаций в средствах массовой информации и на официальных сайтах органов государственной власти Приморского края, Государственной инспекции труда в Приморском крае**	**Нестеренко С.В., начальник отдела трудоустройства и программ содействия занятости министерства труда и социальной политики Приморского края**	**Выявление и легализация не менее 22 790 неформально занятых граждан**	**31.12.2020**	**–**	**–**	**–**	**–**
1.12.1.	Предоставление отчетности о выявлении и легализации неформально занятых граждан	Заместители глав муниципальных образований Приморского края, курирующие вопросы по снижению неформальной занятости	Предоставление отчетности о выявлении и легализации неформально занятых граждан	Ежеквартально	–	–	–	–
1.12.2.	Обеспечение работы «горячей линии» по вопросам легализации заработной платы и трудовых отношений	Никулова И.К., руководитель Государственной инспекции труда в Приморском крае - главный государственный инспектор труда в Приморском крае; Желобкова О.А., главный специалист-эксперт отдела трудоустройства и программ содействия занятости министерства труда и социальной политики Приморского края	Консультирование граждан по вопросам легализации заработной платы и трудовых отношений	31.12.2020	–	–	–	–
1.12.3.	Размещение публикаций в средствах массовой информации, а также на официальных сайтах Правительства Приморского края и Государственной инспекции труда в Приморском крае	Никулова И.К., руководитель Государственной инспекции труда в Приморском крае - главный государственный инспектор труда в Приморском крае; Бурмистрова Е.В., и.о. директора департамента информационной политики Приморского края	Размещение на регулярной основе публикаций	31.12.2020	–	–	–	–
1.12.4.	*Контрольное событие:* Проведение мониторинга выполнения контрольных показателей по снижению неформальной занятости	Желобкова О.А., главный специалист-эксперт трудоустройства и программ содействия занятости министерства труда и социальной политики Приморского края	Подготовлен мониторинг выполнения контрольных показателей по снижению неформальной занятости	31.12.2020	–	–	–	–
Задача 2. Развитие системы социальной помощи нуждающимся гражданам								
2.1.	**Формирование и ведения реестра граждан с доходами ниже прожиточного минимума, установленного в Приморском крае, в разрезе муниципальных районов и городских округов**	**Квитченко Д.В., директор КГКУ «Центр социальной поддержки населения Приморского края»**	**Сформирован реестр граждан с доходами ниже прожиточного минимума, установленного в Приморском крае, в разрезе муниципальных районов и городских округов**	**31.12.2020**	**–**	**–**	**–**	**–**
2.1.1.	Проведение мониторинга уровня бедности с учетом сведений о доходах и мерах социальной поддержки граждан в разрезе муниципальных образований и по группам населения	Квитченко Д.В., директор КГКУ «Центр социальной поддержки населения Приморского края»	Проведен мониторинг уровня бедности с учетом сведений о доходах и мерах социальной поддержки граждан в разрезе муниципальных образований и по группам населения	31.12.2020	–	–	–	–
2.1.2.	*Контрольное событие:* Формирование и ведения реестра граждан с доходами ниже прожиточного минимума, установленного в Приморском крае, в разрезе муниципальных районов и городских округов	Квитченко Д.В., директор КГКУ «Центр социальной поддержки населения Приморского края»	Сформирован реестр граждан с доходами ниже прожиточного минимума, установленного в Приморском крае, в разрезе муниципальных районов и городских округов	31.12.2020	–	–	–	–
2.2.	**Предоставление государственной социальной помощи гражданам, находящимся в трудной жизненной ситуации, в том числе:**							
2.2.1.	**Предоставление государственной социальной помощи малоимущим семьям, малоимущим одиноко проживающим гражданам, реабилитированным лицам и лицам, признанным пострадавшими от политических репрессий**	**Квитченко Д.В., директор КГКУ «Центр социальной поддержки населения Приморского края»**	**Выплата предоставлена не менее 3 542 гражданам**	**31.12.2020**	**480,54**	**795,00**	**3 791,00**	**2 026,00**
2.2.1.1.	Предоставление государственной социальной помощи малоимущим семьям, малоимущим одиноко проживающим гражданам, реабилитированным лицам и лицам, признанным пострадавшими от политических репрессий	Квитченко Д.В., директор КГКУ «Центр социальной поддержки населения Приморского края»	Выплата предоставлена не менее 429 гражданам	31.03.2020	480,54	–	–	–
2.2.1.2.	Предоставление государственной социальной помощи малоимущим семьям, малоимущим одиноко проживающим гражданам, реабилитированным лицам и лицам, признанным пострадавшими от политических репрессий	Квитченко Д.В., директор КГКУ «Центр социальной поддержки населения Приморского края»	Выплата предоставлена не менее 648 гражданам	30.06.2020	–	795,00	–	–
2.2.1.3.	Предоставление государственной социальной помощи малоимущим семьям, малоимущим одиноко проживающим гражданам, реабилитированным лицам и лицам, признанным пострадавшими от политических репрессий	Квитченко Д.В., директор КГКУ «Центр социальной поддержки населения Приморского края»	Выплата предоставлена не менее 2 864 гражданам	30.09.2020	–	–	3791,00	–
2.2.1.4.	*Контрольное событие:* Предоставление государственной социальной помощи малоимущим семьям, малоимущим одиноко проживающим гражданам, реабилитированным лицам и лицам, признанным пострадавшими от политических репрессий	Квитченко Д.В., директор КГКУ «Центр социальной поддержки населения Приморского края»	Выплата предоставлена не менее 3 542 гражданам	31.12.2020	–	–	–	2026,00
2.2.2.	**Предоставление государственной социальной помощи на основании социального контракта**	**Квитченко Д.В., директор КГКУ «Центр социальной поддержки населения Приморского края»**	**Выплата предоставлена не менее 2 300 гражданам**	**31.12.2020**	**51 481,00**	**102 962,00**	**154 443,00**	**104 138,86**
2.2.2.1.	Предоставление государственной социальной помощи на основании социального контракта	Квитченко Д.В., директор КГКУ «Центр социальной поддержки населения Приморского края»	Выплата предоставлена не менее 25 гражданам	31.03.2020	51 481,00	–	–	–
2.2.2.2.	Предоставление государственной социальной помощи на основании социального контракта	Квитченко Д.В., директор КГКУ «Центр социальной поддержки населения Приморского края»	Выплата предоставлена не менее 378 гражданам	30.06.2020	–	102 962,00	–	–
2.2.2.3.	Предоставление государственной социальной помощи на основании социального контракта	Квитченко Д.В., директор КГКУ «Центр социальной поддержки населения Приморского края»	Выплата предоставлена не менее 1 922 гражданам	30.09.2020	–	–	154 443,00	–
2.2.2.4.	*Контрольное событие:* Предоставление государственной социальной помощи на основании социального контракта	Квитченко Д.В., директор КГКУ «Центр социальной поддержки населения Приморского края»	Выплата предоставлена не менее 2 300 гражданам	31.12.2020	–	–	–	104 138,86
2.3.1.	**Семьям с детьми, в том числе:**							
2.3.1.1.	**Предоставление ежемесячной выплаты в связи с рождением (усыновление) первого ребенка начиная с 1 января 2018 года**	**Квитченко Д.В., директор КГКУ «Центр социальной поддержки населения Приморского края»**	**Выплата предоставлена не менее 8 500 семьям**	**31.12.2020**	**561 071,70**	**1 122 143,40**	**1 683 215,10**	**1 733 529,60**
2.3.1.1.1.	Предоставление ежемесячной выплаты в связи с рождением (усыновление) первого ребенка начиная с 1 января 2018 года	Квитченко Д.В., директор КГКУ «Центр социальной поддержки населения Приморского края»	Выплата предоставлена не менее 2 125 гражданам	31.03.2020	561 071,70	–	–	–
2.3.1.1.2.	Предоставление ежемесячной выплаты в связи с рождением (усыновление) первого ребенка начиная с 1 января 2018 года	Квитченко Д.В., директор КГКУ «Центр социальной поддержки населения Приморского края»	Выплата предоставлена не менее 4 250 гражданам	30.06.2020	–	1 122 143,40	–	–
2.3.1.1.3.	Предоставление ежемесячной выплаты в связи с рождением (усыновление) первого ребенка начиная с 1 января 2018 года	Квитченко Д.В., директор КГКУ «Центр социальной поддержки населения Приморского края»	Выплата предоставлена не менее 6 375 гражданам	30.09.2020	–	–	1 683 215,10	–

№ п/п	Наименование мероприятия / контрольного события	Ответственный исполнитель (Ф.И.О., должность организация)	Ожидаемый результат реализации мероприятия / контрольного события на конец периода	Плановая дата окончания реализации мероприятия / контрольного события	Объем ресурсного обеспечения, тыс. рублей			
					3 мес.	6 мес.	9 мес.	12 мес.
1	2	3	4	5	6	7	8	9
2.3.1.1.4.	*Контрольное событие:* Предоставление ежемесячной выплаты в связи с рождением (усыновление) первого ребенка начиная с 1 января 2018 года	Квитченко Д.В., директор КГКУ «Центр социальной поддержки населения Приморского края»	Выплата предоставлена не менее 8 500 семьям	31.12.2020	–	–	–	1 733 529,60
2.3.1.2.	**Предоставление ежемесячной денежной выплаты в случае рождения третьего ребенка или последующих детей**	**Квитченко Д.В., директор КГКУ «Центр социальной поддержки населения Приморского края»**	**Выплата предоставлена не менее 9 775 семьям**	**31.12.2020**	**335 175,40**	**670 350,80**	**1 005 526,20**	**1 407 419,31**
2.3.1.2.1.	Предоставление ежемесячной денежной выплаты в случае рождения третьего ребенка или последующих детей	Квитченко Д.В., директор КГКУ «Центр социальной поддержки населения Приморского края»	Выплата предоставлена не менее 7 482 семьям	31.03.2020	335 175,40	–	–	–
2.3.1.2.2.	Предоставление ежемесячной денежной выплаты в случае рождения третьего ребенка или последующих детей	Квитченко Д.В., директор КГКУ «Центр социальной поддержки населения Приморского края»	Выплата предоставлена не менее 8 149 семьям	30.06.2020	–	670 350,80	–	–
2.3.1.2.3.	Предоставление ежемесячной денежной выплаты в случае рождения третьего ребенка или последующих детей	Квитченко Д.В., директор КГКУ «Центр социальной поддержки населения Приморского края»	Выплата предоставлена не менее 8 962 семьям	30.09.2020	–	–	1 005 526,20	
2.3.1.2.4.	*Контрольное событие:* Предоставление ежемесячной денежной выплаты в случае рождения третьего ребенка или последующих детей	Квитченко Д.В., директор КГКУ «Центр социальной поддержки населения Приморского края»	Выплата предоставлена не менее 9 775 семьям	31.12.2020	–	–	–	1 407 419,31
2.3.1.3.	**Предоставление ежемесячного пособия на ребенка**	**Квитченко Д.В., директор КГКУ «Центр социальной поддержки населения Приморского края»**	**Выплата предоставлена не менее 20 187 семьям**	**31.12.2020**	**72 143,70**	**147 992,70**	**217 746,90**	**300 726,82**
2.3.1.3.1.	Предоставление ежемесячного пособия на ребенка	Квитченко Д.В., директор КГКУ «Центр социальной поддержки населения Приморского края»	Выплата предоставлена не менее 19 560 семьям	31.03.2020	72 143,70	–	–	–
2.3.1.3.2.	Предоставление ежемесячного пособия на ребенка	Квитченко Д.В., директор КГКУ «Центр социальной поддержки населения Приморского края»	Выплата предоставлена не менее 20 187 семьям	30.06.2020	–	147 992,70	–	–
2.3.1.3.3.	Предоставление ежемесячного пособия на ребенка	Квитченко Д.В., директор КГКУ «Центр социальной поддержки населения Приморского края»	Выплата предоставлена не менее 21 517 семьям	30.09.2020	–	–	217 746,90	–
2.3.1.3.4.	*Контрольное событие:* Предоставление ежемесячного пособия на ребенка	Квитченко Д.В., директор КГКУ «Центр социальной поддержки населения Приморского края»	Выплата предоставлена не менее 21 730 семьям	31.12.2020	–	–	–	300 726,82
2.3.1.4.	**Предоставление ежемесячной денежной выплаты на ребенка в возрасте от 3-х до 7 лет включительно**	**Квитченко Д.В., директор КГКУ «Центр социальной поддержки населения Приморского края»**	**Выплата предоставлена не менее 14 291 семье**	**31.12.2020**	**0,00**	**437 093,60**	**1 682 896,10**	**4 284 167,17**
2.3.1.4.1.	Предоставление ежемесячной денежной выплаты на ребенка в возрасте от 3-х до 7 лет включительно	Квитченко Д.В., директор КГКУ «Центр социальной поддержки населения Приморского края»	Выплата предоставлена не менее 3 572 семьям	31.03.2020	0,00	–	–	–
2.3.1.4.2.	Предоставление ежемесячной денежной выплаты на ребенка в возрасте от 3-х до 7 лет включительно	Квитченко Д.В., директор КГКУ «Центр социальной поддержки населения Приморского края»	Выплата предоставлена не менее 7 144 семьям	30.06.2020	–	437 093,60	–	–
2.3.1.4.3.	Предоставление ежемесячной денежной выплаты на ребенка в возрасте от 3-х до 7 лет включительно	Квитченко Д.В., директор КГКУ «Центр социальной поддержки населения Приморского края»	Выплата предоставлена не менее 10 716 семьям	30.09.2020	–	–	1 682 896,10	–
2.3.1.4.4.	*Контрольное событие:* Предоставление ежемесячной денежной выплаты на ребенка в возрасте от 3-х до 7 лет включительно	Квитченко Д.В., Директор КГКУ «Центр социальной поддержки населения Приморского края»	Выплата предоставлена не менее 14 291 семье	31.12.2020	–	–	–	4 284 167,17
2.3.1.5.	**Предоставление мер социальной поддержки многодетным семьям**	**Квитченко Д.В., директор КГКУ «Центр социальной поддержки населения Приморского края»**	**Выплата предоставлена не менее 6 500 семьям**	**31.12.2020**	**39 464,00**	**82 910,00**	**118 600,00**	**185 011,00**
2.3.1.5.1.	Предоставление мер социальной поддержки многодетным семьям	Квитченко Д.В., директор КГКУ «Центр социальной поддержки населения Приморского края»	Выплата предоставлена не менее 5 240 семьям	31.03.2020	39 464,00	–	–	–
2.3.1.5.2.	Предоставление мер социальной поддержки многодетным семьям	Квитченко Д.В., директор КГКУ «Центр социальной поддержки населения Приморского края»	Выплата предоставлена не менее 6 140 семьям	30.06.2020	–	82 910,00	–	–
2.3.1.5.3.	Предоставление мер социальной поддержки многодетным семьям	Квитченко Д.В., директор КГКУ «Центр социальной поддержки населения Приморского края»	Выплата предоставлена не менее 6 300 семьям	30.09.2020	–	–	118 600,00	–
2.3.1.5.4.	*Контрольное событие:* Предоставление мер социальной поддержки многодетным семьям	Квитченко Д.В., директор КГКУ «Центр социальной поддержки населения Приморского края»	Выплата предоставлена не менее 6 500 семьям	31.12.2020	–	–	–	185 011,00
2.3.1.6.	**Предоставление материнского (семейного) капитала**	**Масловец А.И., управляющий ГУ - Отделение Пенсионного фонда Российской Федерации по Приморскому краю**	**Сертификат предоставлен не менее 12 436 семьям**	**31.12.2020**	**880 039,70**	**4 352 618,70**	**5 570 559,00**	**6 968 649,00**
2.3.1.6.1.	Предоставление материнского (семейного) капитала	Сидорова С.С., начальник отдела социальных выплат ГУ - Отделение Пенсионного фонда Российской Федерации по Приморскому краю	Сертификат предоставлен не менее 1 886 семьям	31.03.2020	880 039,70	–	–	–
2.3.1.6.2.	Предоставление материнского (семейного) капитала	Сидорова С.С., начальник отдела социальных выплат ГУ - Отделение Пенсионного фонда Российской Федерации по Приморскому краю	Сертификат предоставлен не менее 7 677 семьям	30.06.2020	–	4 352 618,70	–	–
2.3.1.6.3.	Предоставление материнского (семейного) капитала	Сидорова С.С., начальник отдела социальных выплат ГУ - Отделение Пенсионного фонда Российской Федерации по Приморскому краю	Сертификат предоставлен не менее 9 885 семьям	30.09.2020	–	–	5 570 559,00	–
2.3.1.6.4.	*Контрольное событие:* Предоставление материнского (семейного) капитала	Сидорова С.С., начальник отдела социальных выплат ГУ - Отделение Пенсионного фонда Российской Федерации по Приморскому краю	Сертификат предоставлен не менее 12 436 семьям	31.12.2020	–	–	–	6 968 649,00
2.3.1.7	**Предоставление регионального материнского капитала при рождении второго ребенка**	**Квитченко Д.В., директор КГКУ «Центр социальной поддержки населения Приморского края»**	**Выплата предоставлена не менее 1 000 семей**	**31.12.2020**	**46 847,50**	**93 694,90**	**140 542,40**	**119 277,34**
2.3.1.7.1.	Предоставление регионального материнского капитала при рождении второго ребенка	Квитченко Д.В., директор КГКУ «Центр социальной поддержки населения Приморского края»	Выплата предоставлена не менее 160 семьям	31.03.2020	46 847,50	–	–	–
2.3.1.7.2.	Предоставление регионального материнского капитала при рождении второго ребенка	Квитченко Д.В., директор КГКУ «Центр социальной поддержки населения Приморского края»	Выплата предоставлена не менее 240 семьям	30.06.2020	–	93 694,90	–	–
2.3.1.7.3.	Предоставление регионального материнского капитала при рождении второго ребенка	Квитченко Д.В., директор КГКУ «Центр социальной поддержки населения Приморского края»	Выплата предоставлена не менее 620 семьям	30.09.2020	–	–	140 542,40	–
2.3.1.7.4.	*Контрольное событие:* Предоставление регионального материнского капитала при рождении второго ребенка	Квитченко Д.В., директор КГКУ «Центр социальной поддержки населения Приморского края»	Выплата предоставлена не менее 1 000 семей	31.12.2020	–	–	–	119 277,34
2.3.1.8.	**Предоставление регионального материнского капитала при рождении третьего ребенка и последующих детей**	**Квитченко Д.В., директор КГКУ «Центр социальной поддержки населения Приморского края»**	**Выплата предоставлена не менее 1 800 семей**	**31.12.2020**	**55 590,03**	**90 510,54**	**142 970,96**	**271 839,55**
2.3.1.8.1.	Предоставление регионального материнского капитала при рождении третьего ребенка и последующих детей	Квитченко Д.В., директор КГКУ «Центр социальной поддержки населения Приморского края»	Выплата предоставлена не менее 450 семьям	31.03.2020	55 590,03	–	–	–
2.3.1.8.2.	Предоставление регионального материнского капитала при рождении третьего ребенка и последующих детей	Квитченко Д.В., директор КГКУ «Центр социальной поддержки населения Приморского края»	Выплата предоставлена не менее 900 семьям	30.06.2020	–	90 510,54	–	–
2.3.1.8.3.	Предоставление регионального материнского капитала при рождении третьего ребенка и последующих детей	Квитченко Д.В., директор КГКУ «Центр социальной поддержки населения Приморского края»	Выплата предоставлена не менее 1 350 семьям	30.09.2020	–	–	142 970,96	–
2.3.1.8.4.	*Контрольное событие:* Предоставление регионального материнского капитала при рождении третьего ребенка и последующих детей	Квитченко Д.В., директор КГКУ «Центр социальной поддержки населения Приморского края»	Выплата предоставлена не менее 1 800 семей	31.12.2020	–	–	–	271 839,55
2.3.1.9.	**Обеспечение бесплатного питания в общеобразовательных организациях для детей школьного возраста из малообеспеченных многодетных семей, семей, находящихся в социально-опасном положении, детей-инвалидов**	**Чугунова И.А., начальник отдела экономики и бюджетного планирования министерства образования Приморского края**	**Обеспечено бесплатным питанием не менее 20 000 детей**	**31.12.2020**	**12 235,60**	**30 589,00**	**67 295,70**	**110 120,30**

8 ИЮНЯ 2021 Г.•ВТОРНИК•№ 42 (1881)
ПРИМОРСКАЯ ГАЗЕТА

№ п/п	Наименование мероприятия / контрольного события	Ответственный исполнитель (Ф.И.О., должность организация)	Ожидаемый результат реализации мероприятия / контрольного события на конец периода	Плановая дата окончания реализации мероприятия / контрольного события	Объем ресурсного обеспечения, тыс. рублей			
					3 мес.	6 мес.	9 мес.	12 мес.
1	2	3	4	5	6	7	8	9
2.3.1.9.1.	Обеспечение бесплатного питания в общеобразовательных организациях для детей школьного возраста из малообеспеченных многодетных семей, семей, находящихся в социально-опасном положении, детей-инвалидов	Чугунова И.А., начальник отдела экономики и бюджетного планирования министерства образования Приморского края	Бесплатным питанием обеспечено не менее 20 000 детей	31.03.2020	12 235,60	–	–	–
2.3.1.9.2.	Обеспечение бесплатного питания в общеобразовательных организациях для детей школьного возраста из малообеспеченных многодетных семей, семей, находящихся в социально-опасном положении, детей-инвалидов	Чугунова И.А., начальник отдела экономики и бюджетного планирования министерства образования Приморского края	Бесплатным питанием обеспечено не менее 20 000 детей	30.06.2020	–	30 589,00	–	–
2.3.1.9.3.	Обеспечение бесплатного питания в общеобразовательных организациях для детей школьного возраста из малообеспеченных многодетных семей, семей, находящихся в социально-опасном положении, детей-инвалидов	Чугунова И.А., начальник отдела экономики и бюджетного планирования министерства образования Приморского края	Бесплатным питанием обеспечено не менее 20 000 детей	30.09.2020	–	–	67 295,70	–
2.3.1.9.4.	*Контрольное событие:* Обеспечение бесплатного питания в общеобразовательных организациях для детей школьного возраста из малообеспеченных многодетных семей, семей, находящихся в социально-опасном положении, детей-инвалидов	Чугунова И.А., начальник отдела экономики и бюджетного планирования министерства образования Приморского края	Бесплатным питанием обеспечено не менее 20 000 детей	31.12.2020	–	–	–	110 120,30
2.3.2.	**Гражданам, получающим пенсию в Приморском крае, в том числе:**							
2.3.2.1.	**Установление региональной социальной доплаты к пенсии**	**Квитченко Д.В., директор КГКУ «Центр социальной поддержки населения Приморского края»**	**Выплата предоставлена не менее 6 569 семьям**	**31.12.2020**	**730 021,20**	**1 460 042,40**	**2 190 063,50**	**2 920 084,71**
2.3.2.1.1.	Установление региональной социальной доплаты к пенсии	Квитченко Д.В., директор КГКУ «Центр социальной поддержки населения Приморского края»	Выплата предоставлена не менее 75 000 семей	31.03.2020	730 021,2	–	–	–
2.3.2.1.2.	Установление региональной социальной доплаты к пенсии	Квитченко Д.В., директор КГКУ «Центр социальной поддержки населения Приморского края»	Выплата предоставлена не менее 76 000 семей	30.06.2020	–	1 460 042,4	–	–
2.3.2.1.3.	Установление региональной социальной доплаты к пенсии	Квитченко Д.В., директор КГКУ «Центр социальной поддержки населения Приморского края»	Выплата предоставлена не менее 76 300 семьям	30.09.2020	–	–	2 190 063,5	–
2.3.2.1.4.	*Контрольное событие:* Установление региональной социальной доплаты к пенсии	Квитченко Д.В., директор КГКУ «Центр социальной поддержки населения Приморского края»	Выплата предоставлена не менее 76 569 семьям	31.12.2020	–	–	–	2 920 084,71
2.3.2.2.	**Предоставление единовременной выплаты неработающим пенсионерам в целях сокращения уровня бедности в Приморском крае**	**Квитченко Д.В., директор КГКУ «Центр социальной поддержки населения Приморского края»**	**Выплата предоставлена не менее 73 964 семьям**	**31.12.2020**	**112 500,00**	**225 000,00**	**337 500,00**	**447 000,00**
2.3.2.2.1.	Предоставление единовременной выплаты неработающим пенсионерам в целях сокращения уровня бедности в Приморском крае	Квитченко Д.В., директор КГКУ «Центр социальной поддержки населения Приморского края»	Выплата предоставлена не менее 70 000 семей	31.03.2020	112 500,00	–	–	–
2.3.2.2.2.	Предоставление единовременной выплаты неработающим пенсионерам в целях сокращения уровня бедности в Приморском крае	Квитченко Д.В., директор КГКУ «Центр социальной поддержки населения Приморского края»	Выплата предоставлена не менее 71 000 семей	30.06.2020	–	225 000,00	–	–
2.3.2.2.3.	Предоставление единовременной выплаты неработающим пенсионерам в целях сокращения уровня бедности в Приморском крае	Квитченко Д.В., директор КГКУ «Центр социальной поддержки населения Приморского края»	Выплата предоставлена не менее 73 000 семей	30.06.2020	–	–	337 500,00	
2.3.2.2.4.	*Контрольное событие:* Предоставление единовременной выплаты неработающим пенсионерам в целях сокращения уровня бедности в Приморском крае	Квитченко Д.В., директор КГКУ «Центр социальной поддержки населения Приморского края»	Выплата предоставлена не менее 73 964 семьям	31.12.2020	–	–	–	447 000,00
2.3.2.3.	**Предоставление социальной выплаты получателям региональной социальной доплаты к пенсии, не достигшим возраста 18 лет и осуществляющим трудовую деятельность в период летних каникул**	**Квитченко Д.В., директор КГКУ «Центр социальной поддержки населения Приморского края»**	**Выплата предоставлена не менее 317 семьям**	**31.12.2020**	**815,00**	**1 630,00**	**2 445,00**	**730,00**
2.3.2.3.1.	Предоставление социальной выплаты получателям региональной социальной доплаты к пенсии, не достигшим возраста 18 лет и осуществляющим трудовую деятельность в период летних каникул	Квитченко Д.В., директор КГКУ «Центр социальной поддержки населения Приморского края»	Выплата предоставлена не менее 150 семьям	30.09.2020	–	–	2 445,00	–
2.3.2.3.2.	*Контрольное событие:* Предоставление социальной выплаты получателям региональной социальной доплаты к пенсии, не достигшим возраста 18 лет и осуществляющим трудовую деятельность в период летних каникул	Квитченко Д.В., директор КГКУ «Центр социальной поддержки населения Приморского края»	Выплата предоставлена не менее 317 семьям	31.12.2020	–	–	–	730,00
2.3.2.4.	**Предоставление ежемесячной денежной выплаты лицам, осуществляющим уход за инвалидами в Приморском крае**	**Квитченко Д.В., директор КГКУ «Центр социальной поддержки населения Приморского края»**	**Выплата предоставлена не менее 240 семьям**	**31.12.2020**	**1 344,70**	**12 391,40**	**24 248,60**	**44 400,00**
2.3.2.4.1.	Предоставление ежемесячной денежной выплаты лицам, осуществляющим уход за инвалидами в Приморском крае	Квитченко Д.В., директор КГКУ «Центр социальной поддержки населения Приморского края»	Выплата предоставлена не менее 59 семьям	31.03.2020	1 344,70	–	–	–
2.3.2.4.2.	Предоставление ежемесячной денежной выплаты лицам, осуществляющим уход за инвалидами в Приморском крае	Квитченко Д.В., директор КГКУ «Центр социальной поддержки населения Приморского края»	Выплата предоставлена не менее 218 семьям	30.06.2020	–	12 391,40	–	–
2.3.2.4.3.	Предоставление ежемесячной денежной выплаты лицам, осуществляющим уход за инвалидами в Приморском крае	Квитченко Д.В., директор КГКУ «Центр социальной поддержки населения Приморского края»	Выплата предоставлена не менее 230 семьям	30.09.2020	–	–	24 248,60	–
2.3.2.4.4.	*Контрольное событие:* Предоставление ежемесячной денежной выплаты лицам, осуществляющим уход за инвалидами в Приморском крае	Квитченко Д.В., директор КГКУ «Центр социальной поддержки населения Приморского края»	Выплата предоставлена не менее 240 семьям	31.12.2020	–	–	–	44 400,00
2.3.3.	**Иным категориям граждан, в том числе:**							
2.3.3.1.	**Оказание протезно-ортопедической помощи малоимущим гражданам Российской Федерации, не являющимся инвалидами, постоянно проживающим на территории Приморского края**	**Квитченко Д.В., директор КГКУ «Центр социальной поддержки населения Приморского края»**	**Выплата предоставлена не менее 12 семьям**	**31.12.2020**	**182,80**	**365,60**	**548,40**	**731,25**
2.3.3.1.1.	Оказание протезно-ортопедической помощи малоимущим гражданам Российской Федерации, не являющимся инвалидами, постоянно проживающим на территории Приморского края	Квитченко Д.В., директор КГКУ «Центр социальной поддержки населения Приморского края»	Выплата предоставлена не менее 4 семьям	31.03.2020	182,8	–	–	–
2.3.3.1.2.	Оказание протезно-ортопедической помощи малоимущим гражданам Российской Федерации, не являющимся инвалидами, постоянно проживающим на территории Приморского края	Квитченко Д.В., директор КГКУ «Центр социальной поддержки населения Приморского края»	Выплата предоставлена не менее 6 семьям	30.06.2020	–	365,60	–	–
2.3.3.1.3.	Оказание протезно-ортопедической помощи малоимущим гражданам Российской Федерации, не являющимся инвалидами, постоянно проживающим на территории Приморского края	Квитченко Д.В., директор КГКУ «Центр социальной поддержки населения Приморского края»	Выплата предоставлена не менее 9 семьям	30.09.2020	–	–	548,40	–
2.3.3.1.4.	*Контрольное событие:* Оказание протезно-ортопедической помощи малоимущим гражданам Российской Федерации, не являющимся инвалидами, постоянно проживающим на территории Приморского края	Квитченко Д.В., директор КГКУ «Центр социальной поддержки населения Приморского края»	Выплата предоставлена не менее 12 семьям	31.12.2020	–	–	–	731,25
2.3.3.2.	**Предоставление гражданам субсидий на оплату жилых помещений и коммунальных услуг, в том числе:**	**Квитченко Д.В., директор КГКУ «Центр социальной поддержки населения Приморского края»**	**Выплата предоставлена не менее 44 000 семей**	**31.12.2020**	**216 800,50**	**442 800,50**	**547 660,00**	**760 594,02**
	Предоставление гражданам субсидий на оплату жилых помещений и коммунальных услуг с учетом регионального стандарта максимально допустимой доли собственных расходов граждан с доходами ниже величины прожиточного минимума на оплату жилого помещения и коммунальных услуг в совокупном доходе семьи в размере 10%	Квитченко Д.В., директор КГКУ «Центр социальной поддержки населения Приморского края»	Выплата предоставлена не менее 15 200 семьям	31.12.2020	116 200,00	218 600,00	323 500,00	430 000,00
2.3.3.2.1.	Предоставление гражданам субсидий на оплату жилых помещений и коммунальных услуг, в том числе:	Квитченко Д.В., директор КГКУ «Центр социальной поддержки населения Приморского края»	Выплата предоставлена не менее 41 000 семей	31.03.2020	216 800,50	–	–	–
2.3.3.2.1.1.	Предоставление гражданам субсидий на оплату жилых помещений и коммунальных услуг с учетом регионального стандарта максимально допустимой доли собственных расходов граждан с доходами ниже величины прожиточного минимума на оплату жилого помещения и коммунальных услуг в совокупном доходе семьи в размере 10%	Квитченко Д.В., директор КГКУ «Центр социальной поддержки населения Приморского края»	Выплата предоставлена не менее 12 700 семьям	31.03.2020	116 200,00	–	–	–
2.3.3.2.2.	Предоставление гражданам субсидий на оплату жилых помещений и коммунальных услуг, в том числе:	Квитченко Д.В., директор КГКУ «Центр социальной поддержки населения Приморского края»	Выплата предоставлена не менее 42 000 семей	30.06.2020	–	442 800,50	–	–
2.3.3.2.2.1.	Предоставление гражданам субсидий на оплату жилых помещений и коммунальных услуг с учетом регионального стандарта максимально допустимой доли собственных расходов граждан с доходами ниже величины прожиточного минимума на оплату жилого помещения и коммунальных услуг в совокупном доходе семьи в размере 10%	Квитченко Д.В., директор КГКУ «Центр социальной поддержки населения Приморского края»	Выплата предоставлена не менее 14 000 семей	30.06.2020	–	218 600,00	–	–
2.3.3.2.3.	Предоставление гражданам субсидий на оплату жилых помещений и коммунальных услуг	Квитченко Д.В., директор КГКУ «Центр социальной поддержки населения Приморского края»	Выплата предоставлена не менее 43 000 семей	30.09.2020	–	–	547 660,00	–

№ п/п	Наименование мероприятия / контрольного события	Ответственный исполнитель (Ф.И.О., должность организация)	Ожидаемый результат реализации мероприятия / контрольного события на конец периода	Плановая дата окончания реализации мероприятия / контрольного события	Объем ресурсного обеспечения, тыс. рублей			
					3 мес.	6 мес.	9 мес.	12 мес.
1	2	3	4	5	6	7	8	9
2.3.3.2.3.1.	Предоставление гражданам субсидий на оплату жилых помещений и коммунальных услуг с учетом регионального стандарта максимально допустимой доли собственных расходов граждан с доходами ниже величины прожиточного минимума на оплату жилого помещения и коммунальных услуг в совокупном доходе семьи в размере 10%	Квитченко Д.В., директор КГКУ «Центр социальной поддержки населения Приморского края»	Выплата предоставлена не менее 14 600 семьям	30.09.2020	–	–	323 500,00	–
2.3.3.2.4.	*Контрольное событие:* Предоставление гражданам субсидий на оплату жилых помещений и коммунальных услуг	Квитченко Д.В., директор КГКУ «Центр социальной поддержки населения Приморского края»	Выплата предоставлена не менее 44 000 семей	31.12.2020	–	–	–	760 594,02
2.3.3.2.4.1.	*Контрольное событие:* Предоставление гражданам субсидий на оплату жилых помещений и коммунальных услуг с учетом регионального стандарта максимально допустимой доли собственных расходов граждан с доходами ниже величины прожиточного минимума на оплату жилого помещения и коммунальных услуг в совокупном доходе семьи в размере 10%	Квитченко Д.В., директор КГКУ «Центр социальной поддержки населения Приморского края»	Выплата предоставлена не менее 15 200 семьям	31.12.2020	–	–	–	430 000,00
2.4.	**Выплата единовременных пособий гражданам, усыновившим (удочерившим) детей-сирот и детей, оставшихся без попечения родителей**	**Бик Е.В., начальник отдела охраны прав детей и специального образования министерства образования Приморского края**	**Выплату получили не менее 15 граждан**	**31.12.2020**	**–**	**–**	**–**	**28 596,30**
2.4.1.	Выдача свидетельств, удостоверяющих право гражданина Российской Федерации, проживающего на территории Приморского края, нуждающегося в жилом помещении, усыновившего (удочерившего) с 1 января 2013 года детей-сирот и детей, оставшихся без попечения родителей, в возрасте до 14 лет, являющихся гражданами Российской Федерации и проживающих на территории Приморского края, на получение социальной выплаты на улучшение жилищных условий	Бик Е.В., начальник отдела охраны прав детей и специального образования министерства образования Приморского края	Свидетельство получили не менее 15 граждан	30.11.2020	–	–	–	–
2.4.2.	*Контрольное событие:* Выплата единовременных пособий гражданам, усыновившим (удочерившим) детей-сирот и детей, оставшихся без попечения родителей	Бик Е.В., начальник отдела охраны прав детей и специального образования министерства образования Приморского края	Выплату получили не менее 15 граждан	31.12.2020	–	–	–	28 596,30
2.5.	**Предоставление семьям, имеющим трех и более детей, земельных участков для индивидуального жилищного строительства, в том числе обеспеченных инженерной инфраструктурой**	**главы муниципальных образований Приморского края; Нечухаев А.А., заместитель министра труда и социальной политики Приморского края**	**Увеличение обеспеченности семей, имеющих трех и более детей, земельными участками до 65% от включенных в реестр, в том числе обеспеченных инфраструктурой – до 20%**	**31.12.2020**	**–**	**–**	**–**	**–**
2.5.1.	Проведение заседаний рабочей группы по организации взаимодействия с многодетными семьями, получившими земельные участки на территории Приморского края	Красицкая С.В., министр труда и социальной политики Приморского края	Координация работы по обеспечению земельных участков многодетных семей необходимой инфраструктурой	Ежемесячно	–	–	–	–
2.5.2.	*Контрольное событие:* Предоставление семьям, имеющим трех и более детей, земельных участков для индивидуального жилищного строительства, в том числе обеспеченных инженерной инфраструктурой	главы муниципальных образований Приморского края; Нечухаев А.А., заместитель министра труда и социальной политики Приморского края	Увеличение обеспеченности семей, имеющих трех и более детей, земельными участками до 65% от включенных в реестр, в том числе обеспеченных инфраструктурой – до 20%	31.12.2020	–	–	–	–
2.6.	**Улучшение жилищных условий многодетных семей и семей, имеющих детей-инвалидов**	**Иванова Е.С., начальник отдела обеспечения жильем льготных категорий граждан министерства труда и социальной политики Приморского края**	**Жилищные условия улучшили не менее 95 семей**	**31.12.2020**	**–**	**–**	**–**	**477 323,24**
2.6.1.	Выдача свидетельств, удостоверяющих право семей на получение денежной выплаты на приобретение (строительство) жилого помещения	Иванова Е.С., начальник отдела обеспечения жильем льготных категорий граждан министерства труда и социальной политики Приморского края	Выданы не менее 95 свидетельств, удостоверяющих право семей на получение денежной выплаты на приобретение (строительство) жилого помещения	30.06.2020	–	–	–	–
2.6.2.	Выдача свидетельств, удостоверяющих право семей на получение денежной выплаты на приобретение (строительство) жилого помещения	Иванова Е.С., начальник отдела обеспечения жильем льготных категорий граждан министерства труда и социальной политики Приморского края	Выданы не менее 20 свидетельств, удостоверяющих право семей на получение денежной выплаты на приобретение (строительство) жилого помещения	31.12.2020	–	–	–	–
2.6.3.	*Контрольное событие:* Улучшение жилищных условий многодетных семей и семей, имеющих детей-инвалидов	Иванова Е.С., начальник отдела обеспечения жильем льготных категорий граждан министерства труда и социальной политики Приморского края	Жилищные условия улучшили не менее 95 семей	31.12.2020	–	–	–	477 323,24
2.7.	**Предоставление компенсации расходов по договору найма (поднайма) жилого помещения, лицам из числа детей-сирот и детей, оставшихся без попечения родителей**	**Квитченко Д.В., директор КГКУ «Центр социальной поддержки населения Приморского края»**	**Выплата предоставлена не менее 300 гражданам**	**31.12.2020**	**4 000,00**	**8 000,00**	**12 000,00**	**16 000,00**
2.7.1.	Предоставление компенсации расходов по договору найма (поднайма) жилого помещения, лицам из числа детей-сирот и детей, оставшихся без попечения родителей	Квитченко Д.В., директор КГКУ «Центр социальной поддержки населения Приморского края»	Выплата предоставлена не менее 75 гражданам	31.03.2020	4 000,00	–	–	–
2.7.2.	Предоставление компенсации расходов по договору найма (поднайма) жилого помещения, лицам из числа детей-сирот и детей, оставшихся без попечения родителей	Квитченко Д.В., директор КГКУ «Центр социальной поддержки населения Приморского края»	Выплата предоставлена не менее 150 гражданам	30.06.2020	–	8 000,00	–	–
2.7.3.	Предоставление компенсации расходов по договору найма (поднайма) жилого помещения, лицам из числа детей-сирот и детей, оставшихся без попечения родителей	Квитченко Д.В., директор КГКУ «Центр социальной поддержки населения Приморского края»	Выплата предоставлена не менее 225 гражданам	30.09.2020	–	–	12 000,00	–
2.7.4.	*Контрольное событие:* Предоставление компенсации расходов по договору найма (поднайма) жилого помещения, лицам из числа детей-сирот и детей, оставшихся без попечения родителей	Квитченко Д.В., директор КГКУ «Центр социальной поддержки населения Приморского края»	Выплата предоставлена не менее 300 гражданам	31.12.2020	–	–	–	16 000,00
2.8.	**Вовлечение в оказание помощи нуждающимся гражданам благотворительных фондов, меценатов, организаций и волонтеров**	**Апонюк И.А., директор АНО «Центр содействия развития молодежи Приморского края»**	**Для организации постоянной помощи нуждающимся гражданам привлечено не менее 100 волонтеров из одной добровольческой организации**	**31.12.2020**	**2,00**	**66,00**	**156,00**	**2 775,22**
2.8.1.	Проведение комплекса мероприятий по привлечению добровольцев (волонтеров) и создание добровольческого (волонтерского) актива в Приморском крае	Томчук Е.Ю., директор департамента по делам молодежи Приморского края	Для организации постоянной помощи нуждающимся гражданам привлечено не менее 100 волонтеров из одной добровольческой организации	31.12.2020	–	–	–	–
2.8.2.	*Контрольное событие:* Проведение акции взаимопомощи «Мы вместе»	Апонюк И.А., директор АНО «Центр содействия развития молодежи Приморского края»	Для организации постоянной помощи нуждающимся гражданам привлечено не менее 100 волонтеров из одной добровольческой организации	31.12.2020	2,00	66,00	156,00	2 775,22
Задача 3. Развитие системы социального контракта								
3.1.	**В сфере занятости – поиск работы и трудоустройство, оказание содействия в прохождении профессионального обучения и получении дополнительного профессионального образования, переобучение востребованным на рынке труда профессиям**	**Фурсова М.Ю., директор КГБУ «Приморский центр занятости населения»**	**Трудоустроено 1 200 граждан, заключивших социальный контракт**	**31.12.2020**	**–**	**–**	**–**	**–**
3.1.1.	Трудоустройство граждан, заключивших социальный контракт	Фурсова М.Ю., директор КГБУ «Приморский центр занятости населения»	Трудоустроено 90 граждан, заключивших социальный контракт	31.03.2020	–	–	–	–
3.1.2.	Трудоустройство граждан, заключивших социальный контракт	Фурсова М.Ю., директор КГБУ «Приморский центр занятости населения»	Трудоустроено 540 граждан, заключивших социальный контракт	30.06.2020	–	–	–	–
3.1.3.	Трудоустройство граждан, заключивших социальный контракт	Фурсова М.Ю., директор КГБУ «Приморский центр занятости населения»	Трудоустроено 900 граждан, заключивших социальный контракт	30.09.2020	–	–	–	–
3.1.4.	*Контрольное событие:* Трудоустройство граждан, заключивших социальный контракт	Фурсова М.Ю., директор КГБУ «Приморский центр занятости населения»	Трудоустроено 1 200 граждан, заключивших социальный контракт	31.12.2020	–	–	–	–
3.2.	**В сфере развития предпринимательства поощрение стартапов, развитие самозанятости, оказание помощи (консультации, профобучение, финансовая помощь при оформлении документов), предоставление субсидии на открытие собственного дела**	**Машунин И.А., начальник отдела развития предпринимательства министерства экономического развития Приморского края**	**АНО «Центр поддержки предпринимательства Приморского края» организовано проведение конкурса «Приморский старт»**	**31.12.2020**	**–**	**–**	**–**	**19 993,25**

№ п/п	Наименование мероприятия / контрольного события	Ответственный исполнитель (Ф.И.О., должность организация)	Ожидаемый результат реализации мероприятия / контрольного события на конец периода	Плановая дата окончания реализации мероприятия / контрольного события	Объем ресурсного обеспечения, тыс. рублей			
					3 мес.	6 мес.	9 мес.	12 мес.
1	2	3	4	5	6	7	8	9
3.2.1.	Проведение конкурса «Приморский старт»	Машунин И.А., начальник отдела развития предпринимательства министерства экономического развития Приморского края	АНО «Центр поддержки предпринимательства Приморского края» организовано проведение конкурса «Приморский старт»	01.10.2020	–	–	–	–
3.2.2.	*Контрольное событие:* Заключение соглашений на предоставление грантовой поддержки победителям конкурса «Приморский старт»	Машунин И.А., начальник отдела развития предпринимательства министерства экономического развития Приморского края	АНО «Центр поддержки предпринимательства Приморского края» организовано проведение конкурса «Приморский старт»	01.12.2020	–	–	–	19 993,25
3.3.	**Обучение сотрудников органов социальной защиты, социального обслуживания и органов службы занятости для сопровождения семей в рамках социального контракта**	**Горбенко И.В., главный консультант отдела организации предоставления социальных выплат семьям с детьми министерства труда и социальной политики Приморского края**	**Обучено не менее 100 специалистов**	**31.12.2020**	–	–	–	–
3.3.1.	Обучение сотрудников органов социальной защиты, социального обслуживания и органов службы занятости для сопровождения семей в рамках социального контракта	Горбенко И.В., главный консультант отдела организации предоставления социальных выплат семьям с детьми министерства труда и социальной политики Приморского края	Обучено не менее 50 специалистов	30.06.2020	–	–	–	–
3.3.2.	*Контрольное событие:* Обучение сотрудников органов социальной защиты, социального обслуживания и органов службы занятости для сопровождения семей в рамках социального контракта	Горбенко И.В., главный консультант отдела организации предоставления социальных выплат семьям с детьми министерства труда и социальной политики Приморского края	Обучено не менее 100 специалистов	31.12.2020	–	–	–	–
Задача 4. Организация социальной адаптации малоимущих граждан								
4.1.	**Предоставление бесплатного посещения спортивных объектов, находящихся в ведении Приморского края (детям из малоимущих семей, из многодетных семей, оставшимся без попечения родителей, детям-сиротам; инвалидам)**	**Русинов Д.А., директор КГАУ «Краевая спортивная школа олимпийского резерва»; Феоктистов С.В., директор КГАУ «Центр спортивной подготовки Приморского края»**	**Обеспечен доступ к услугам физкультурно-спортивных организаций для не менее 184 граждан**	**31.12.2020**	–	–	–	**80 478,91**
4.1.1.	Установление государственного задания на обеспечение доступа к объектам спорта учреждениям, находящимся в ведении министерства физической культуры и спорта Приморского края	Сёмина Д.М., консультант отдела программно-целевого развития, нормативного, финансового обеспечения министерства физической культуры и спорта Приморского края	Приказ министерства физической культуры и спорта Приморского края об установлении государственного задания	15.01.2020	–	–	–	–
4.1.2.	*Контрольное событие:* Предоставление бесплатного посещения спортивных объектов, находящихся в ведении Приморского края (детям из малоимущих семей, из многодетных семей, оставшимся без попечения родителей, детям-сиротам; инвалидам)	Русинов Д.А., директор КГАУ «Краевая спортивная школа олимпийского резерва»; Феоктистов С.В., директор КГАУ «Центр спортивной подготовки Приморского края»	Обеспечен доступ к услугам физкультурно-спортивных организаций для не менее 184 граждан	31.12.2020	–	–	–	80 478,91
4.2.	**Создание малобюджетных спортивных площадок**	**Кузнецов Ж.А., министр физической культуры и спорта Приморского края**	**Введены в эксплуатацию 72 малобюджетные спортивные площадки**	**31.12.2020**	–	–	–	**396 491,45**
4.2.1.	Заключение соглашений о предоставлении субсидии муниципальным образованиям Приморского края на создание малобюджетных спортивных площадок	Кочанова Т.А., начальник отдела программно-целевого развития, нормативного, финансового обеспечения министерства физической культуры и спорта Приморского края	Заключены соглашения с 26 муниципальными образованиями Приморского края	31.03.2020	–	–	–	–
4.2.2.	*Контрольное событие:* Введение в эксплуатацию малобюджетных спортивных площадок	Кузнецов Ж.А., министр физической культуры и спорта Приморского края	Введены в эксплуатацию 72 малобюджетные спортивные площадки	31.12.2020	–	–	–	396 491,45
4.3.	**Предоставление бесплатного (льготного) посещения мероприятий, проводимых учреждениями культуры, находящимися в ведении Приморского края**	**Максимчук О.А., начальник организационно-аналитического отдела министерства культуры и архивного дела Приморского края**	**Предоставлено не менее 10 000 бесплатных (льготных) посещений мероприятий, проводимых учреждениями культуры**	**31.12.2020**	–	–	–	3 697,20
4.3.1.	*Контрольное событие:* Предоставление бесплатного (льготного) посещения мероприятий, проводимых учреждениями культуры, находящимися в ведении Приморского края	Максимчук О.А., начальник организационно-аналитического отдела министерства культуры и архивного дела Приморского края	Предоставлено не менее 10 000 бесплатных (льготных) посещений мероприятий, проводимых учреждениями культуры	31.12.2020	–	–	–	3 697,20

2. ДЕТАЛЬНЫЙ ПЛАН-ГРАФИК
реализации региональной программы «Снижение доли населения с доходами ниже величины прожиточного минимума в Приморском крае»

на 2021 год

2.1. Реализация плановых показателей региональной программы

№ п/п	Показатель	Ед. изм.	Ответственный исполнитель (Ф.И.О., должность организация)	Целевое значение показателя на период				Объем ресурсного обеспечения, тыс. рублей			
				3 мес.	6 мес.	9 мес.	12 мес.	3 мес.	6 мес.	9 мес.	12 мес.
1	2	3	4	5	6	7	8	9	10	11	12
Цель: Снижение уровня бедности в два раза по сравнению с показателем 2017 года											
1.	Численность населения с денежными доходами ниже величины прожиточного минимума	% от общей численности населения	Пархоменко Е.А. ведущий специалист-эксперт отдела оплаты труда и уровня жизни населения министерства труда и социальной политики Приморского края				13,6				
		тыс. чел.					257,0				
		млн рублей					1 114,6				
2.	Дефицит денежного дохода	% от общего объема денежных доходов населения	Пархоменко Е.А. ведущий специалист-эксперт отдела оплаты труда и уровня жизни населения министерства труда и социальной политики Приморского края				1,45				
3.	Доля малоимущих граждан, получивших государственную социальную помощь на основании социального контракта, в общей численности малоимущих граждан, получивших государственную социальную помощь	%	Квитченко Д.В., директор КГКУ «Центр социальной поддержки населения Приморского края»				54				
4.	Доля граждан, преодолевших трудную жизненную ситуацию в результате заключения социального контракта, в общей численности получателей государственной социальной помощи на основании социального контракта	%	Квитченко Д.В., директор КГКУ «Центр социальной поддержки населения Приморского края»				35				
5.	Число мест в группах дошкольного образования, присмотра и ухода за детьми дошкольного возраста, созданных в негосударственном секторе дошкольного образования за счет субсидии из федерального бюджета бюджетам субъектов Российской Федерации с учетом приоритетности региональных программ субъектов Российской Федерации	мест	Моргунова И.Е., начальник отдела общего образования министерства образования Приморского края	0	0	0	100	0,00	0,00	0,00	12 340,00
6.	Численность женщин, находящихся в отпуске по уходу за ребенком в возрасте до трех лет, а также незанятых женщин, имеющих детей дошкольного возраста, прошедших профессиональное обучение и дополнительное профессиональное образование	тыс. чел.	Грушунова Е.В., начальник отдела профориентации и профессионального обучения министерства труда и социальной политики Приморского края	˜–	˜–	˜–	˜–	˜–	˜–	˜–	˜–
7.	Численность женщин, находящихся в отпуске по уходу за ребенком в возрасте до трех лет, прошедших профессиональное обучение и дополнительное профессиональное образование	тыс. чел.	Грушунова Е.В., начальник отдела профориентации и профессионального обучения министерства труда и социальной политики Приморского края	0,0	0,03	0,12	0,20	0,00	570,00	2 850,00	3 800,00
8.	Численность многодетных семей с детьми, а также семей, воспитывающих ребенка-инвалида, улучшивших жилищные условия	тыс. семей	Иванова Е.С., начальник отдела по обеспечению жильем льготных категорий населения министерства труда и социальной политики Приморского края	˜–	˜–	˜–	0,058	˜–	˜–	˜–	418 963,00

№ п/п	Показатель	Ед. изм.	Ответственный исполнитель (Ф.И.О., должность организация)	Целевое значение показателя на период				Объем ресурсного обеспечения, тыс. рублей			
				3 мес.	6 мес.	9 мес.	12 мес.	3 мес.	6 мес.	9 мес.	12 мес.
1	2	3	4	5	6	7	8	9	10	11	12
Цель: Обеспечение устойчивого роста реальных доходов граждан											
1.	Реальные располагаемые денежные доходы	%	Пархоменко Е.А., ведущий специалист-эксперт отдела оплаты труда и уровня жизни населения министерства труда и социальной политики Приморского края				102,4				
2.	Реальная заработная плата работников организаций	%	Тимошек Т.И., ведущий консультант отдела оплаты труда и уровня жизни населения министерства труда и социальной политики Приморского края				102,2				
3.	Сохранение соотношения к среднемесячному доходу от трудовой деятельности оплаты труда отдельных категорий работников бюджетной сферы в соответствии с указами Президента Российской Федерации от 7 мая 2012 года № 597, от 1 июня 2012 года № 761 и от 28 декабря 2012 года № 1688, в том числе:	%	Малик И.В., главный специалист-эксперт отдела оплаты труда и уровня жизни населения министерства труда и социальной политики Приморского края								
3.1.	средней заработной платы работников образовательных учреждений общего образования к среднемесячному доходу от трудовой деятельности	%	Малик И.В., главный специалист-эксперт отдела оплаты труда и уровня жизни населения министерства труда и социальной политики Приморского края				100				
3.2.	средней заработной платы работников дошкольных образовательных учреждений к средней заработной плате в сфере общего образования	%	Малик И.В., главный специалист-эксперт отдела оплаты труда и уровня жизни населения министерства труда и социальной политики Приморского края				100				
3.3.	средней заработной платы работников учреждений дополнительного образования к средней заработной плате учителей	%	Малик И.В., главный специалист-эксперт отдела оплаты труда и уровня жизни населения министерства труда и социальной политики Приморского края				100				
3.4.	средней заработной платы преподавателей и мастеров производственного обучения образовательных учреждений среднего профессионального образования к среднемесячному доходу от трудовой деятельности	%	Малик И.В., главный специалист-эксперт отдела оплаты труда и уровня жизни населения министерства труда и социальной политики Приморского края				100				
3.5.	средней заработной платы врачей и работников медицинских организаций, имеющих высшее образование, предоставляющих медицинские услуги к среднемесячному доходу от трудовой деятельности	%	Малик И.В., главный специалист-эксперт отдела оплаты труда и уровня жизни населения министерства труда и социальной политики Приморского края				200				
3.6.	средней заработной платы среднего медицинского персонала к среднемесячному доходу от трудовой деятельности	%	Малик И.В., главный специалист-эксперт отдела оплаты труда и уровня жизни населения министерства труда и социальной политики Приморского края				100				
3.7.	средней заработной платы младшего медицинского персонала к целевому показателю по заработной плате младшего медицинского персонала	%	Малик И.В., главный специалист-эксперт отдела оплаты труда и уровня жизни населения министерства труда и социальной политики Приморского края				100				
3.8.	средней заработной платы социальных работников, включая социальных работников медицинских организаций, к среднемесячному доходу от трудовой деятельности	%	Малик И.В., главный специалист-эксперт отдела оплаты труда и уровня жизни населения министерства труда и социальной политики Приморского края				100				
3.9.	средней заработной платы работников учреждений культуры к среднемесячному доходу от трудовой деятельности	%	Малик И.В., главный специалист-эксперт отдела оплаты труда и уровня жизни населения министерства труда и социальной политики Приморского края				100				
3.10.	средней заработной платы педагогических работников, оказывающих социальные услуги детям-сиротам и детям, оставшимся без попечения родителей, к среднемесячному доходу от трудовой деятельности	%	Малик И.В., главный специалист-эксперт отдела оплаты труда и уровня жизни населения министерства труда и социальной политики Приморского края				100				

2.2. Реализация плановых мероприятий региональной программы

№ п/п	Наименование мероприятия / контрольного события	Ответственный исполнитель (Ф.И.О., должность организация)	Ожидаемый результат реализации мероприятия / контрольного события на конец периода	Плановая дата окончания реализации мероприятия / контрольного события	Объем ресурсного обеспечения, тыс. рублей			
					3 мес.	6 мес.	9 мес.	12 мес.
1	2	3	4	5	6	7	8	9
Задача 1. Повышение уровня доходов граждан и превышение темпов роста доходов граждан, в том числе средней заработной платы, над темпом роста инфляции								
1.1.	**Обеспечение проведения индексации заработной платы работников бюджетной сферы на уровень инфляции**	**Тимошек Т.И., ведущий консультант отдела оплаты труда и уровня жизни населения министерства труда и социальной политики Приморского края**	**Принятие постановления Правительства Приморского края об индексации заработной платы работников государственных учреждений Приморского края**	**10.09.2021**	–	–	–	–
1.1.1.	Направление предложений об индексации оплаты труда работников краевых государственных учреждений в министерство финансов Приморского края	Тимошек Т.И., ведущий консультант отдела оплаты труда и уровня жизни населения министерства труда и социальной политики Приморского края	Принятие решения об индексации оплаты труда работников краевых государственных учреждений	01.07.2021	–	–	–	–
1.1.2.	*Контрольное событие:* Подготовка постановления Правительства Приморского края об индексации заработной платы работников государственных учреждений Приморского края	Тимошек Т.И., ведущий консультант отдела оплаты труда и уровня жизни населения министерства труда и социальной политики Приморского края	Принятие постановления Правительства Приморского края об индексации заработной платы работников государственных учреждений Приморского края	10.09.2021	–	–	–	–
1.2.	**Мониторинг показателей уровня погашения задолженности по невыплате заработной платы перед работниками организаций Приморского края**	**Тимошек Т.И., ведущий консультант отдела оплаты труда и уровня жизни населения министерства труда и социальной политики Приморского края**	**Формирование сводного реестра организаций, имеющих задолженность по заработной плате**	**Ежеквартально**	–	–	–	–
1.2.1.	Мониторинг показателей уровня погашения задолженности по невыплате заработной платы перед работниками организаций Приморского края	Тимошек Т.И., ведущий консультант отдела оплаты труда и уровня жизни населения министерства труда и социальной политики Приморского края	Проведение мониторинга показателей уровня погашения задолженности по невыплате заработной платы перед работниками организаций Приморского края	Ежеквартально	–	–	–	–
1.2.2.	*Контрольное событие:* Направление целевых планов поэтапного сокращения и последующей ликвидации просроченной задолженности по оплате труда в конкретных хозяйствующих субъектах в Приморском крае в Государственную инспекцию труда в Приморском крае	Тимошек Т.И., ведущий консультант отдела оплаты труда и уровня жизни населения министерства труда и социальной политики Приморского края	Формирование сводного реестра организаций, имеющих задолженность по заработной плате	Ежеквартально	–	–	–	–
1.3.	**Проведение мероприятий по недопущению роста безработицы по методологии МОТ выше 5%, в том числе:**							
1.3.1.	**Организация ярмарок вакансий и учебных рабочих мест**	**Фурсова М.Ю., директор КГКУ «Приморский центр занятости населения»**	**Организация и проведение 200 ярмарок вакансий и учебных рабочих мест**	**31.12.2021**	–	–	–	**1 000,00**
1.3.1.1.	Установление государственного задания КГКУ «Приморский центр занятости населения»	Нестеренко С.В., начальник отдела трудоустройства и программ содействия занятости министерства труда и социальной политики Приморского края	Приказ министерства труда и социальной политики Приморского края об установлении государственного задания КГКУ «Приморский центр занятости населения»	31.01.2021	–	–	–	–
1.3.1.2.	*Контрольное событие:* Организация ярмарок вакансий и учебных рабочих мест	Фурсова М.Ю., директор КГКУ «Приморский центр занятости населения»	Организация и проведение 200 ярмарок вакансий и учебных рабочих мест	31.12.2021	–	–	–	1 000,00
1.3.2.	**Организация временного трудоустройства несовершеннолетних граждан в возрасте от 14 до 18 лет в свободное от учебы время**	**Фурсова М.Ю., директор КГКУ «Приморский центр занятости населения»**	**Трудоустроено на временную работу 9 110 человек**	**31.12.2021**	–	–	–	**16 398,00**

8 ИЮНЯ 2021 Г.•ВТОРНИК•№ 42 (1881)
ПРИМОРСКАЯ ГАЗЕТА

№ п/п	Наименование мероприятия / контрольного события	Ответственный исполнитель (Ф.И.О., должность организация)	Ожидаемый результат реализации мероприятия / контрольного события на конец периода	Плановая дата окончания реализации мероприятия / контрольного события	Объем ресурсного обеспечения, тыс. рублей			
					3 мес.	6 мес.	9 мес.	12 мес.
1	2	3	4	5	6	7	8	9
1.3.2.1.	Установление государственного задания КГКУ «Приморский центр занятости населения»	Нестеренко С.В., начальник отдела трудоустройства и программ содействия занятости министерства труда и социальной политики Приморского края	Приказ министерства труда и социальной политики Приморского края об установлении государственного задания КГКУ «Приморский центр занятости населения»	31.01.2021	–	–	–	–
1.3.2.2	*Контрольное событие:* Организация временного трудоустройства несовершеннолетних граждан в возрасте от 14 до 18 лет в свободное от учебы время	Фурсова М.Ю., директор КГКУ «Приморский центр занятости населения»	Трудоустроено на временную работу 9 110 человек	31.12.2021	–	–	–	16 398,00
1.3.3.	**Организация временного трудоустройства безработных граждан, испытывающих трудности в поиске работы, безработных граждан в возрасте от 18 до 20 лет, имеющих среднее профессиональное образование и ищущих работу впервые**	**Фурсова М.Ю., директор КГКУ «Приморский центр занятости населения»**	**Трудоустроено на временные работы 450 человек**	**31.12.2021**	–	–	–	**1 873,68**
1.3.3.1.	Установление государственного задания КГКУ «Приморский центр занятости населения»	Нестеренко С.В., начальник отдела трудоустройства и программ содействия занятости министерства труда и социальной политики Приморского края	Приказ министерства труда и социальной политики Приморского края об установлении государственного задания КГКУ «Приморский центр занятости населения»	31.01.2021	–	–	–	–
1.3.3.2.	*Контрольное событие:* Организация временного трудоустройства безработных граждан, испытывающих трудности в поиске работы, безработных граждан в возрасте от 18 до 20 лет, имеющих среднее профессиональное образование и ищущих работу впервые	Фурсова М.Ю., директор КГКУ «Приморский центр занятости населения»	Трудоустроено на временные работы 450 человек	31.12.2021	–	–	–	**1 873,68**
1.3.4.	**Содействие самозанятости безработных граждан**	**Фурсова М.Ю. директор КГКУ «Приморский центр занятости населения»**	**Предоставление государственной услуги по содействию самозанятости 1 750 безработным гражданам**	**31.12.2021**	–	–	–	**36 158,00**
1.3.4.1.	Установление государственного задания КГКУ «Приморский центр занятости населения»	Нестеренко С.В., начальник отдела трудоустройства и программ содействия занятости министерства труда и социальной политики Приморского края	Приказ министерства труда и социальной политики Приморского края об установлении государственного задания КГКУ «Приморский центр занятости населения»	31.01.2021	–	–	–	–
1.3.4.2.	*Контрольное событие:* Предоставление государственной услуги по содействию самозанятости	Фурсова М.Ю., директор КГКУ «Приморский центр занятости населения»	Государственная услуга по содействию самозанятости предоставлена 1 750 безработным гражданам	31.12.2021	–	–	–	36 158,00
1.3.5.	**Профессиональное обучение и дополнительное профессиональное образование безработных граждан, включая обучение в другой местности**	**Фурсова М.Ю., директор КГКУ «Приморский центр занятости населения»**	**Предоставление государственной услуги по профессиональному обучению 4 052 безработным гражданам**	**31.12.2021**	–	–	–	**44 479,56**
1.3.5.1.	Установление государственного задания КГКУ «Приморский центр занятости населения»	Грушунова Е.В, начальник отдела профориентации и профессионального обучения министерства труда и социальной политики Приморского края	Утверждение приказом министерства труда и социальной политики Приморского края государственного задания	31.01.2021	–	–	–	–
1.3.5.2.	*Контрольное событие:* Профессиональное обучение и дополнительное профессиональное образование безработных граждан, включая обучение в другой местности	Фурсова М.Ю., директор КГКУ «Приморский центр занятости населения»	Предоставление государственной услуги по профессиональному обучению 4 052 безработным гражданам	31.12.2021	–	–	–	44 479,56
1.3.6.	**Содействие безработным гражданам в переезде и безработным гражданам и членам их семей в переселении в другую местность для трудоустройства по направлению органов службы занятости**	**Фурсова М.Ю., директор КГКУ «Приморский центр занятости населения»**	**Оказание финансовой поддержки 95 безработным гражданам, а также членам их семей (или выдача направления на работу в другой субъект Российской Федерации)**	**31.12.2021**	–	–	–	**1 272,40**
1.3.6.1.	Установление государственного задания КГКУ «Приморский центр занятости населения»	Кирик И.Г., начальник отдела трудовой миграции и прогнозирования трудовых ресурсов министерства труда и социальной политики Приморского края	Приказ министерства труда и социальной политики Приморского края об установлении государственного задания КГКУ «Приморский центр занятости населения»	31.01.2021	–	–	–	–
1.3.6.2.	*Контрольное событие:* Содействие безработным гражданам в переезде и безработным гражданам и членам их семей в переселении в другую местность для трудоустройства по направлению органов службы занятости	Фурсова М.Ю., директор КГКУ «Приморский центр занятости населения»	Оказание финансовой поддержки 95 безработным гражданам, а также членам их семей (или выдача направления на работу в другой субъект Российской Федерации)	31.12.2021	–	–	–	1 272,40
1.4.	**Содействие инициаторам инвестиционных проектов в получении статуса приоритетного инвестиционного проекта Приморского края**	**Оганнисян Э.Г., главный специалист-эксперт отдела инвестиций и государственно-частного партнерства министерства экономического развития Приморского края**	**Признано не менее 5 приоритетных инвестиционных проектов Приморского края / Реестр приоритетных инвестиционных проектов Приморского края размещен на Инвестиционном портале Приморского края**	**31.12.2021**	–	–	–	–
1.4.1	Рассмотрение заявок инициаторов инвестиционных проектов с целью признания их приоритетными инвестиционными проектами Приморского края	Оганнисян Э.Г., главный специалист-эксперт отдела инвестиций и государственно-частного партнерства министерства экономического развития Приморского края	Включение инвестиционных проектов в реестр приоритетных инвестиционных проектов Приморского края	30.11.2021	–	–	–	–
1.4.2	*Контрольное событие:* Размещение реестра приоритетных инвестиционных проектов Приморского края на Инвестиционном портале Приморского края	Оганнисян Э.Г., главный специалист-эксперт отдела инвестиций и государственно-частного партнерства министерства экономического развития Приморского края	Реестр приоритетных инвестиционных проектов Приморского края размещен на инвестиционном портале Приморского края	31.12.2021	–	–	–	–
1.5.	**Субсидирование лизинга техники и оборудования субъектов малого и среднего предпринимательства (в размере 20% от первоначального взноса)**	**Машунин И.А., начальник отдела развития предпринимательства министерства экономического развития Приморского края**	**Заключено не менее 40 договоров с субъектами малого и среднего предпринимательства**	**31.12.2021**	–	–	–	**20 000,00**
1.5.1.	Заключение соглашений с лизинговыми компаниями	Машунин И.А., начальник отдела развития предпринимательства министерства экономического развития Приморского края	Заключено 40 субсидированных договоров	31.12.2021	–	–	–	–
1.5.2.	*Контрольное событие:* Перечислена субсидия лизинговой компании	Машунин И.А., начальник отдела развития предпринимательства министерства экономического развития Приморского края	Перечислены субсидии лизинговым компаниям по 40 договорам	31.12.2021	–	–	–	20 000,00
1.6.	**Сокращение низкооплачиваемой занятости за счет создания высокопроизводитель-ных рабочих мест во внебюджетном секторе экономики**	**Кирик И.Г., начальник отдела трудовой миграции и прогнозирования трудовых ресурсов министерства труда и социальной политики Приморского края**	–	–	–	–	–	–
1.7.	**Создание для детей от 2-х месяцев до 3-х лет новых мест в дошкольных образовательных организациях**	**Моргунова И.Е., начальник отдела общего образования министерства образования Приморского края**	**Создано не менее 2 340 мест в дошкольных образовательных учреждениях**	**31.12.2021**	–	–	–	**1 596 936,84**
1.7.1.	Осуществление мониторинга создания новых мест в дошкольных образовательных учреждениях	Моргунова И.Е., начальник отдела общего образования министерства образования Приморского края	Проведено совещание с муниципальными образованиями Приморского края о создании новых мест в дошкольных образовательных учреждениях	31.03.2021	–	–	–	–
1.7.2.	Осуществление мониторинга создания новых мест в дошкольных образовательных учреждениях	Моргунова И.Е., начальник отдела общего образования министерства образования Приморского края	Проведено совещание с муниципальными образованиями Приморского края о создании новых мест в дошкольных образовательных учреждениях	30.06.2021	–	–	–	–
1.7.3.	Осуществление мониторинга создания новых мест в дошкольных образовательных учреждениях	Моргунова И.Е., начальник отдела общего образования министерства образования Приморского края	Проведено совещание с муниципальными образованиями Приморского края о создании новых мест в дошкольных образовательных учреждениях	30.09.2021	–	–	–	–
1.7.4.	*Контрольное событие:* Создание для детей от 2-х месяцев до 3-х лет новых мест в дошкольных образовательных организациях	Моргунова И.Е., начальник отдела общего образования министерства образования Приморского края	Создано не менее 2 340 мест в дошкольных образовательных учреждениях	31.12.2021	–	–	–	1 925 276,13
1.8.	**Компенсация части платы, взимаемой с родителей (законных представителей) за присмотр и уход за детьми, осваивающими образовательные программы дошкольного образования в организациях, осуществляющих образовательную деятельность**	**Моргунова И.Е., начальник отдела общего образования министерства образования Приморского края**	**Компенсация предоставлена 76 747 семьям**	**31.12.2021**	**89 926,09**	**202 083,96**	**303 125,94**	**404 167,91**

№ п/п	Наименование мероприятия / контрольного события	Ответственный исполнитель (Ф.И.О., должность организация)	Ожидаемый результат реализации мероприятия / контрольного события на конец периода	Плановая дата окончания реализации мероприятия / контрольного события	Объем ресурсного обеспечения, тыс. рублей			
					3 мес.	6 мес.	9 мес.	12 мес.
1	2	3	4	5	6	7	8	9
1.8.1.	Компенсация части платы, взимаемой с родителей (законных представителей) за присмотр и уход за детьми, осваивающими образовательные программы дошкольного образования в организациях, осуществляющих образовательную деятельность	Моргунова И.Е., начальник отдела общего образования министерства образования Приморского края	Компенсация предоставлена 76 747семьям	31.03.2021	89 926,09	–	–	–
1.8.2.	Компенсация части платы, взимаемой с родителей (законных представителей) за присмотр и уход за детьми, осваивающими образовательные программы дошкольного образования в организациях, осуществляющих образовательную деятельность	Моргунова И.Е., начальник отдела общего образования министерства образования Приморского края	Компенсация предоставлена 76 747семьям	30.06.2021	–	202 083,96	–	–
1.8.3.	Компенсация части платы, взимаемой с родителей (законных представителей) за присмотр и уход за детьми, осваивающими образовательные программы дошкольного образования в организациях, осуществляющих образовательную деятельность	Моргунова И.Е., начальник отдела общего образования министерства образования Приморского края	Компенсация предоставлена 76 747семьям	30.09.2021	–	–	303 125,94	–
1.8.4.	*Контрольное событие:* Компенсация части платы, взимаемой с родителей (законных представителей) за присмотр и уход за детьми, осваивающими образовательные программы дошкольного образования в организациях, осуществляющих образовательную деятельность	Моргунова И.Е., начальник отдела общего образования министерства образования Приморского края	Компенсация предоставлена 76 747семьям	31.12.2021	–	–	–	404 167,91
1.9.	**Содействие занятости отдельных категорий граждан, в том числе:**							
1.9.1.	**Переобучение и повышение квалификации женщин в период их отпуска по уходу за ребенком в возрасте до трех лет, а также женщин, имеющих детей дошкольного возраста, не состоящих в трудовых отношениях и обратившихся в органы службы занятости**	**Фурсова М.Ю., директор КГКУ «Приморский центр занятости населения»**	–	–	–	–	–	–
1.9.2.	**Профессиональное обучение и дополнительное образование граждан предпенсионного возраста, пенсионеров, инвалидов**	**Фурсова М.Ю., директор КГКУ «Приморский центр занятости населения»**	–	–	–	–	–	–
1.9.3.	**Переобучение и повышение квалификации женщин в период их отпуска по уходу за ребенком в возрасте до трех лет**	**Фурсова М.Ю., директор КГКУ «Приморский центр занятости населения»**	**Направлено на обучение 200 женщин**	**31.12.2021**	**–**	**570,00**	**2 850,00**	**3 800,00**
1.9.3.1.	Утверждение перечня приоритетных профессий (специальностей) для профессионального обучения женщин в период их отпуска по уходу за ребенком в возрасте до трех лет	Грушунова Е.В, начальник отдела профориентации и профессионального обучения министерства труда и социальной политики Приморского края	Приказ министерства труда и социальной политики Приморского края	31.01.2021	–	–	–	–
1.9.3.2.	Переобучение и повышение квалификации женщин в период их отпуска по уходу за ребенком в возрасте до трех лет	Фурсова М.Ю., директор КГКУ «Приморский центр занятости населения»	Направлено на обучение 30 женщин	30.06.2021	–	570,00	–	–
1.9.3.3.	Переобучение и повышение квалификации женщин в период их отпуска по уходу за ребенком в возрасте до трех лет	Фурсова М.Ю., директор КГКУ «Приморский центр занятости населения»	Направлено на обучение 120 женщин	30.09.2021	–	–	2 850,00	–
1.9.3.4.	*Контрольное событие:* Переобучение и повышение квалификации женщин в период их отпуска по уходу за ребенком в возрасте до трех лет	Фурсова М.Ю., директор КГКУ «Приморский центр занятости населения»	Направлено на обучение 200 женщин	31.12.2021	–	–	–	3 800,00
1.9.4.	**Профессиональное обучение и дополнительное образование пенсионеров, инвалидов**	**Фурсова М.Ю., директор КГКУ «Приморский центр занятости населения»**	**Направлено на обучение 50 пенсионеров**	**31.12.2021**	**–**	**–**	**–**	**750,00**
1.9.4.1.	Утверждение перечня приоритетных профессий (специальностей) для профессионального обучения пенсионеров, инвалидов	Грушунова Е.В, начальник отдела профориентации и профессионального обучения министерства труда и социальной политики Приморского края	Приказ министерства труда и социальной политики Приморского края	31.01.2021	–	–	–	–
1.9.4.2.	*Контрольное событие:* Профессиональное обуче-ние и дополнительное образование пенсионеров, инвалидов	Фурсова М.Ю., директор КГКУ «Приморский центр занятости населения»	Направлено на обучение 50 пенсионеров	31.12.2021	–	–	–	750,00
1.10.	**Содействие самозанятости и поддержка индивидуальной предпринимательской инициативы, в том числе:**	**Машунин И.А., начальник отдела развития предпринимательства министерства экономического развития Приморского края**						
1.10.1.	**Обучение воспитанников общеобразовательных учреждений и учреждений среднего профессионального образования, а также лиц старшего поколения основам предпринимательской деятельности, финансовой грамотности**	**Машунин И.А., начальник отдела развития предпринимательства министерства экономического развития Приморского края**	–	–	–	–	–	–
1.10.2.	**Развитие самозанятости**	**Машунин И.А., начальник отдела развития предпринимательства министерства экономического развития Приморского края**	**Поддержку получили не менее 170 самозанятых**	**31.12.2021**	–	–	**2 560,00**	**5 120,10**
1.10.2.1.	Развитие самозанятости	Машунин И.А., начальник отдела развития предпринимательства министерства экономического развития Приморского края	Поддержку получили не менее 70 самозанятых	30.09.2021	–	–	2 560,00	–
1.10.2.2.	*Контрольное событие:* Развитие самозанятости	Машунин И.А., начальник отдела развития предпринимательства министерства экономического развития Приморского края	Поддержку получили не менее 170 самозанятых	31.12.2021	–	–	–	5 120,10
1.10.3.	**Реализация проектов по популяризации предпринимательства, информирование населения субъекта Российской Федерации о действующих в регионе мерах поддержки малого и среднего предпринимательства**	**Машунин И.А., начальник отдела развития предпринимательства министерства экономического развития Приморского края**	–	–	–	–	–	–
1.10.4.	**Развитие института наставничества**	**Машунин И.А., начальник отдела развития предпринимательства министерства экономического развития Приморского края**	**Услуги наставничества получили не менее 100 участников**	**31.12.2021**	–	–	**500,00**	**1 000,00**
1.10.4.1.	Развитие института наставничества	Машунин И.А., начальник отдела развития предпринимательства министерства экономического развития Приморского края	Поддержку получили не менее 50 участников	30.09.2021	–	–	500,00	–
1.10.4.2.	*Контрольное событие:* Развитие института наставничества	Машунин И.А., начальник отдела развития предпринимательства министерства экономического развития Приморского края	Поддержку получили не менее 100 участников	31.12.2021	–	–	–	1 000,00
1.10.5.	**Формирование единого реестра субъектов малого и среднего предпринимательства - получателей поддержки**	**Машунин И.А., начальник отдела развития предпринимательства министерства экономического развития Приморского края**	–	–	–	–	–	–

8 ИЮНЯ 2021 Г.•ВТОРНИК•№ 42 (1881)
ПРИМОРСКАЯ ГАЗЕТА

№ п/п	Наименование мероприятия / контрольного события	Ответственный исполнитель (Ф.И.О., должность организация)	Ожидаемый результат реализации мероприятия / контрольного события на конец периода	Плановая дата окончания реализации мероприятия / контрольного события	Объем ресурсного обеспечения, тыс. рублей			
					3 мес.	6 мес.	9 мес.	12 мес.
1	2	3	4	5	6	7	8	9
1.10.6.	**Поддержка муниципальных программ развития предпринимательства на условиях софинансирования местными бюджетами**	**Машунин И.А., начальник отдела развития предпринимательства министерства экономического развития Приморского края**	–	–	–	–	–	–
1.10.7.	**Проведение мероприятий, направленных на расширение доступа субъектов малого и среднего предпринимательства к закупкам товаров, работ, услуг**	**Машунин И.А., начальник отдела развития предпринимательства министерства экономического развития Приморского края**	–	–	–	–	–	–
1.10.8.	**Предоставление самозанятым гражданам микрозаймов по льготной ставке Микрокредитной компанией «Фонд развития предпринимательства и промышленности Приморского края»**	**Машунин И.А., начальник отдела развития предпринимательства министерства экономического развития Приморского края**	**Выданы микрозаймы самозанятым гражданам в общем объеме не менее 5,1 млн рублей за счет средств Микрокредитной компании «Фонд развития предпринимательства и промышленности Приморского края»**	**30.09.2021**	–	–	–	–
1.11.	**В сфере сельского хозяйства, в том числе:**							
1.11.1.	**Обеспечение грантовой поддержки крестьянских (фермерских) хозяйств и сельскохозяйственных потребительских кооперативов в целях укрепления материально-технической базы и создания новых рабочих мест**	**Камышева Т.А., ведущий специалист 1 разряда отдела сельского хозяйства министерства сельского хозяйства Приморского края; Бычкова Л.Б., начальник отдела пищевой и перерабатывающей промышленности министерства сельского хозяйства Приморского края**	**Предоставлена грантовая поддержка 6 крестьянским (фермерским) хозяйствам, 1 кооперативу**	**31.12.2021**	–	–	**100 000,00**	**191 738,41**
1.11.1.1.	Обеспечение грантовой поддержки крестьянских (фермерских) хозяйств в целях укрепления материально-технической базы и создания новых рабочих мест	Камышева Т.А., ведущий специалист 1 разряда отдела сельского хозяйства министерства сельского хозяйства Приморского края	Предоставлена грантовая поддержка 6 крестьянским (фермерским) хозяйствам	31.09.2021	–	–	100 000,00	–
1.11.1.2.	*Контрольное событие:* Обеспечение грантовой поддержки крестьянских (фермерских) хозяйств в целях укрепления материально-технической базы и создания новых рабочих мест	Камышева Т.А., ведущий специалист 1 разряда отдела сельского хозяйства министерства сельского хозяйства Приморского края	Предоставлена грантовая поддержка 6 крестьянским (фермерским) хозяйствам	31.12.2021	–	–	–	161 738,41
1.11.1.3.	*Контрольное событие:* Обеспечение грантовой поддержки сельскохозяйственных потребительских кооперативов в целях укрепления материально-технической базы и создания новых рабочих мест	Бычкова Л.Б., начальник отдела пищевой и перерабатывающей промышленности министерства сельского хозяйства Приморского края	Предоставлена поддержка 1 кооперативу	31.12.2021	–	–	–	30 000,00
1.11.2.	**Предоставление субсидии на возмещение части затрат на создание системы поддержки фермеров и развитие сельской кооперации**	**Камышева Т.А., ведущий специалист 1 разряда отдела сельского хозяйства министерства сельского хозяйства Приморского края**	**Оказана поддержка 9 фермерам**	**31.12.2021**	–	–	**36 522,35**	**36 522,35**
1.11.3.	**Предоставление социальной выплаты на строительство (приобретение) жилья семьям, проживающим в сельской местности**	**Моисеенко Е.В., консультант отдела целевых программ, экономики и поставок министерства сельского хозяйства Приморского края**	**Введено в эксплуатацию и приобретено 168 кв. м жилья для граждан, проживающих в сельской местности**	**31.12.2021**	–	**6 639,18**	**6 639,18**	**6 639,18**
1.12.	**Выявление и легализация неформально занятых граждан, в том числе обеспечение работы «горячей линии» по вопросам легализации заработной платы и трудовых отношений, а также размещение публикаций в средствах массовой информации и на официальных сайтах органов государственной власти Приморского края, Государственной инспекции труда в Приморском крае**	**Нестеренко С.В., начальник отдела трудоустройства и программ содействия занятости министерства труда и социальной политики Приморского края**	**Выявление и легализация не менее 23 000 неформально занятых граждан**	**31.12.2021**	–	–	–	–
1.12.1.	Предоставление отчетности о выявлении и легализации неформально занятых граждан	Заместители глав муниципальных образований Приморского края, курирующие вопросы по снижению неформальной занятости	Предоставление отчетности о выявлении и легализации неформально занятых граждан	Ежеквартально	–	–	–	–
1.12.2.	Обеспечение работы «горячей линии» по вопросам легализации заработной платы и трудовых отношений	Никулова И.К., руководитель Государственной инспекции труда в Приморском крае – главный государственный инспектор труда в Приморском крае; Желобкова О.А., главный специалист-эксперт отдела трудоустройства и программ содействия занятости министерства труда и социальной политики Приморского края	Консультирование граждан по вопросам легализации заработной платы и трудовых отношений	31.12.2021	–	–	–	–
1.12.3.	Размещение публикаций в средствах массовой информации, а также на официальных сайтах Правительства Приморского края и Государственной инспекции труда в Приморском крае	Никулова И.К., руководитель Государственной инспекции труда в Приморском крае – главный государственный инспектор труда в Приморском крае; Бурмистрова Е.В., и.о. директора департамента информационной политики Приморского края	Размещение на регулярной основе публикаций	31.12.2021	–	–	–	–
1.12.4.	*Контрольное событие:* Проведение мониторинга выполнения контрольных показателей по снижению неформальной занятости	Желобкова О.А., главный специалист-эксперт трудоустройства и программ содействия занятости министерства труда и социальной политики Приморского края	Подготовлен мониторинг выполнения контрольных показателей по снижению неформальной занятости	31.12.2021	–	–	–	–
Задача 2. Развитие системы социальной помощи нуждающимся гражданам								
2.1.	**Формирование и ведения реестра граждан с доходами ниже прожиточного минимума, установленного в Приморском крае, в разрезе муниципальных районов и городских округов**	**Квитченко Д.В., директор КГКУ «Центр социальной поддержки населения Приморского края»**	**Сформирован реестр граждан с доходами ниже прожиточного минимума, установленного в Приморском крае, в разрезе муниципальных районов и городских округов**	**31.12.2021**	–	–	–	–
2.1.1.	Проведение мониторинга уровня бедности с учетом сведений о доходах и мерах социальной поддержки граждан в разрезе муниципальных образований и по группам населения	Квитченко Д.В., директор КГКУ «Центр социальной поддержки населения Приморского края»	Проведен мониторинг уровня бедности с учетом сведений о доходах и мерах социальной поддержки граждан в разрезе муниципальных образований и по группам населения	31.12.2021	–	–	–	–
2.1.2.	*Контрольное событие:* Формирование и ведение реестра граждан с доходами ниже прожиточного минимума, установленного в Приморском крае, в разрезе муниципальных районов и городских округов	Квитченко Д.В., директор КГКУ «Центр социальной поддержки населения Приморского края»	Сформирован реестр граждан с доходами ниже прожиточного минимума, установленного в Приморском крае, в разрезе муниципальных районов и городских округов	31.12.2021	–	–	–	–
2.2.	**Предоставление государственной социальной помощи гражданам, находящимся в трудной жизненной ситуации, в том числе:**							
2.2.1.	**Предоставление государственной социальной помощи малоимущим семьям, малоимущим одиноко проживающим гражданам, реабилитированным лицам и лицам, признанным пострадавшими от политических репрессий**	**Квитченко Д.В., директор КГКУ «Центр социальной поддержки населения Приморского края»**	**Выплата предоставлена не менее 1 700 гражданам**	**31.12.2021**	**750,00**	**1 500,00**	**3 500,00**	**7 000,00**
2.2.1.1.	Предоставление государственной социальной помощи малоимущим семьям, малоимущим одиноко проживающим гражданам, реабилитированным лицам и лицам, признанным пострадавшими от политических репрессий	Квитченко Д.В., директор КГКУ «Центр социальной поддержки населения Приморского края»	Выплата предоставлена не менее 425 гражданам	31.03.2021	750,00	–	–	–
2.2.1.2.	Предоставление государственной социальной помощи малоимущим семьям, малоимущим одиноко проживающим гражданам, реабилитированным лицам и лицам, признанным пострадавшими от политических репрессий	Квитченко Д.В., директор КГКУ «Центр социальной поддержки населения Приморского края»	Выплата предоставлена не менее 850 гражданам	31.06.2021	–	1 500,00	–	–
2.2.1.3.	Предоставление государственной социальной помощи малоимущим семьям, малоимущим одиноко проживающим гражданам, реабилитированным лицам и лицам, признанным пострадавшими от политических репрессий	Квитченко Д.В., директор КГКУ «Центр социальной поддержки населения Приморского края»	Выплата предоставлена не менее 1 275 гражданам	31.09.2021	–	–	3 500,00	–
2.2.1.4.	*Контрольное событие:* Предоставление государственной социальной помощи малоимущим семьям, малоимущим одиноко проживающим гражданам, реабилитированным лицам и лицам, признанным пострадавшими от политических репрессий	Квитченко Д.В., директор КГКУ «Центр социальной поддержки населения Приморского края»	Выплата предоставлена не менее 1 700 гражданам	31.12.2021	–	–	–	7 000,00

№ п/п	Наименование мероприятия / контрольного события	Ответственный исполнитель (Ф.И.О., должность организация)	Ожидаемый результат реализации мероприятия / контрольного события на конец периода	Плановая дата окончания реализации мероприятия / контрольного события	Объем ресурсного обеспечения, тыс. рублей			
					3 мес.	6 мес.	9 мес.	12 мес.
1	2	3	4	5	6	7	8	9
2.2.2.	**Предоставление государственной социальной помощи на основании социального контракта**	**Квитченко Д.В., директор КГКУ «Центр социальной поддержки населения Приморского края»**	**Выплата предоставлена не менее 1 289 гражданам**	**31.12.2021**	**48 759,15**	**97 518,30**	**146 277,44**	**195 036,59**
2.2.2.1.	Предоставление государственной социальной помощи на основании социального контракта	Квитченко Д.В., директор КГКУ «Центр социальной поддержки населения Приморского края»	Выплата предоставлена не менее 394 гражданам	31.03.2021	48 759,15	–	–	–
2.2.2.2.	Предоставление государственной социальной помощи на основании социального контракта	Квитченко Д.В., директор КГКУ «Центр социальной поддержки населения Приморского края»	Выплата предоставлена не менее 788 гражданам	30.06.2021	–	97 518,30	–	–
2.2.2.3.	Предоставление государственной социальной помощи на основании социального контракта	Квитченко Д.В., директор КГКУ «Центр социальной поддержки населения Приморского края»	Выплата предоставлена не менее 1 182 гражданам	30.09.2021	–	–	146 277,44	–
2.2.2.4.	*Контрольное событие:* Предоставление государственной социальной помощи на основании социального контракта	Квитченко Д.В., директор КГКУ «Центр социальной поддержки населения Приморского края»	Выплата предоставлена не менее 1 289 гражданам	31.12.2021	–	–	–	195 036,59
2.3.	**Реализация дополнительных мер социальной поддержки гражданам с учетом доходов, в том числе:**							
2.3.1.	**семьям с детьми:**							
2.3.1.1.	**Предоставление ежемесячной выплаты в связи с рождением (усыновление) первого ребенка начиная с 1 января 2018 года**	**Квитченко Д.В., директор КГКУ «Центр социальной поддержки населения Приморского края»**	**Выплата предоставлена не менее 9 051 семье**	**31.12.2021**	**541 901,40**	**1 083 802,80**	**1 625 704,20**	**2 167 605,60**
2.3.1.1.1.	Предоставление ежемесячной выплаты в связи с рождением (усыновление) первого ребенка начиная с 1 января 2018 года	Квитченко Д.В., директор КГКУ «Центр социальной поддержки населения Приморского края»	Выплата предоставлена не менее 8 000 семей	31.03.2021	541 901,40	–	–	–
2.3.1.1.2.	Предоставление ежемесячной выплаты в связи с рождением (усыновление) первого ребенка начиная с 1 января 2018 года	Квитченко Д.В., директор КГКУ «Центр социальной поддержки населения Приморского края»	Выплата предоставлена не менее 8 500 семьям	30.06.2021	–	1 083 802,80	–	–
2.3.1.1.3.	Предоставление ежемесячной выплаты в связи с рождением (усыновление) первого ребенка начиная с 1 января 2018 года	Квитченко Д.В., директор КГКУ «Центр социальной поддержки населения Приморского края»	Выплата предоставлена не менее 9 000 семей	30.09.2021	–	–	1 625 704,20	–
2.3.1.1.4.	*Контрольное событие:* Предоставление ежемесячной выплаты в связи с рождением (усыновление) первого ребенка начиная с 1 января 2018 года	Квитченко Д.В., директор КГКУ «Центр социальной поддержки населения Приморского края»	Выплата предоставлена не менее 9 051 семье	31.12.2021	–	–	–	2 167 605,60
2.3.1.2.	**Предоставление ежемесячной денежной выплаты в случае рождения третьего ребенка или последующих детей**	**Квитченко Д.В., директор КГКУ «Центр социальной поддержки населения Приморского края»**	**Выплата предоставлена не менее 8 050 семьям**	**31.12.2021**	**426 385,00**	**852 770,00**	**1 279 155,00**	**1 542 993,63**
2.3.1.2.1.	Предоставление ежемесячной денежной выплаты в случае рождения третьего ребенка или последующих детей	Квитченко Д.В., директор КГКУ «Центр социальной поддержки населения Приморского края»	Выплата предоставлена не менее 6 162 семьям	31.03.2021	426 385,00	–	–	–
2.3.1.2.2.	Предоставление ежемесячной денежной выплаты в случае рождения третьего ребенка или последующих детей	Квитченко Д.В., директор КГКУ «Центр социальной поддержки населения Приморского края»	Выплата предоставлена не менее 6 710 семьям	31.06.2021	–	852 770,00	–	–
2.3.1.2.3.	Предоставление ежемесячной денежной выплаты в случае рождения третьего ребенка или последующих детей	Квитченко Д.В., директор КГКУ «Центр социальной поддержки населения Приморского края»	Выплата предоставлена не менее 7 380 семьям	31.09.2021	–	–	1 279 155,00	–
2.3.1.2.4.	*Контрольное событие:* Предоставление ежемесячной денежной выплаты в случае рождения третьего ребенка или последующих детей	Квитченко Д.В., директор КГКУ «Центр социальной поддержки населения Приморского края»	Выплата предоставлена не менее 8 050 семьям	31.12.2021	–	–	–	1 542 993,63
2.3.1.3.	**Предоставление ежемесячного пособия на ребенка**	**Квитченко Д.В., директор КГКУ «Центр социальной поддержки населения Приморского края»**	**Выплата предоставлена не менее 20 600 семьям**	**31.12.2021**	**76 484,10**	**15 2968,30**	**229 452,40**	**305 936,62**
2.3.1.3.1.	Предоставление ежемесячного пособия на ребенка	Квитченко Д.В., директор КГКУ «Центр социальной поддержки населения Приморского края»	Выплата предоставлена не менее 19 560 семьям	31.03.2021	76 484,10	–	–	–
2.3.1.3.2.	Предоставление ежемесячного пособия на ребенка	Квитченко Д.В., директор КГКУ «Центр социальной поддержки населения Приморского края»	Выплата предоставлена не менее 20 187 семьям	30.06.2021	–	152 968,30	–	–
2.3.1.3.3.	Предоставление ежемесячного пособия на ребенка	Квитченко Д.В., директор КГКУ «Центр социальной поддержки населения Приморского края»	Выплата предоставлена не менее 20 589 семьям	30.09.2021	–	–	229 452,40	–
2.3.1.3.4.	*Контрольное событие:* Предоставление ежемесячного пособия на ребенка	Квитченко Д.В., директор КГКУ «Центр социальной поддержки населения Приморского края»	Выплата предоставлена не менее 20 600 семьям	31.12.2021	–	–	–	305 936,62
2.3.1.4.	**Предоставление ежемесячной денежной выплаты на ребенка в возрасте от 3-х до 7 лет включительно**	**Квитченко Д.В., директор КГКУ «Центр социальной поддержки населения Приморского края»**	**Выплата предоставлена не менее 43 099 детям**	**31.12.2021**	**996 551,50**	**1 993 103,10**	**2 989 654,50**	**3 986 206,12**
2.3.1.4.1.	Предоставление ежемесячной денежной выплаты на ребенка в возрасте от 3-х до 7 лет включительно	Квитченко Д.В., Директор КГКУ «Центр социальной поддержки населения Приморского края»	Выплата предоставлена не менее 34 400 детям	31.03.2021	996 551,50	–	–	–
2.3.1.4.2.	Предоставление ежемесячной денежной выплаты на ребенка в возрасте от 3-х до 7 лет включительно	Квитченко Д.В., директор КГКУ «Центр социальной поддержки населения Приморского края»	Выплата предоставлена не менее 37 120 детям	30.06.2021	–	1 993 103,10	–	–
2.3.1.4.3.	Предоставление ежемесячной денежной выплаты на ребенка в возрасте от 3-х до 7 лет включительно	Квитченко Д.В., директор КГКУ «Центр социальной поддержки населения Приморского края»	Выплата предоставлена не менее 41 126 детям	31.09.2021	–	–	2 989 654,50	–
2.3.1.4.4.	*Контрольное событие:* Предоставление ежемесячной денежной выплаты на ребенка в возрасте от 3-х до 7 лет включительно	Квитченко Д.В., директор КГКУ «Центр социальной поддержки населения Приморского края»	Выплата предоставлена не менее 43 099 детям	31.12.2021	–	–	–	3 986 206,12
2.3.1.5.	**Предоставление мер социальной поддержки многодетным семьям**	**Квитченко Д.В., директор КГКУ «Центр социальной поддержки населения Приморского края»**	**Выплата предоставлена не менее 7 500 семьям**	**31.12.2021**	**40 000,00**	**80 000,00**	**120 000,00**	**160 000,26**
2.3.1.5.1.	Предоставление мер социальной поддержки многодетным семьям	Квитченко Д.В., директор КГКУ «Центр социальной поддержки населения Приморского края»	Выплата предоставлена не менее 5 240 семьям	31.03.2021	40 000,00	–	–	–
2.3.1.5.2.	Предоставление мер социальной поддержки многодетным семьям	Квитченко Д.В., Директор КГКУ «Центр социальной поддержки населения Приморского края»	Выплата предоставлена не менее 6 140 семьям	30.06.2021	–	80 000,00	–	–
2.3.1.5.3.	Предоставление мер социальной поддержки многодетным семьям	Квитченко Д.В., директор КГКУ «Центр социальной поддержки населения Приморского края»	Выплата предоставлена не менее 6 900 семьям	31.09.2021	–	–	120 000,00	–
2.3.1.5.4.	*Контрольное событие:* Предоставление мер социальной поддержки многодетным семьям	Квитченко Д.В., директор КГКУ «Центр социальной поддержки населения Приморского края»	Выплата предоставлена не менее 7 500 семьям	31.12.2021	–	–	–	160 000,26
2.3.1.6.	**Предоставление материнского (семейного) капитала**	**Масловец А.И., управляющий ГУ - Отделение Пенсионного фонда Российской Федерации по Приморскому краю**	**Сертификат предоставлен не менее 13 465 семьям**	**31.12.2021**	**894 000,00**	**1 788 032,50**	**2 683 032,50**	**3 576 065,20**
2.3.1.6.1.	Предоставление материнского (семейного) капитала	Сидорова С.С., начальник отдела социальных выплат ГУ - Отделение Пенсионного фонда Российской Федерации по Приморскому краю	Сертификат предоставлен не менее 3 200 семьям	31.03.2021	894 000,00	–	–	–
2.3.1.6.2.	Предоставление материнского (семейного) капитала	Сидорова С.С., начальник отдела социальных выплат ГУ - Отделение Пенсионного фонда Российской Федерации по Приморскому краю	Сертификат предоставлен не менее 6 500 семьям	30.06.2021	–	1 788 032,50	–	–
2.3.1.6.3.	Предоставление материнского (семейного) капитала	Сидорова С.С., начальник отдела социальных выплат ГУ - Отделение Пенсионного фонда Российской Федерации по Приморскому краю	Сертификат предоставлен не менее 9 900 семьям	30.09.2021	–	–	2 683 032,50	–
2.3.1.6.4.	*Контрольное событие:* Предоставление материнского (семейного) капитала	Сидорова С.С., начальник отдела социальных выплат ГУ - Отделение Пенсионного фонда Российской Федерации по Приморскому краю	Сертификат предоставлен не менее 13 465 семьям	31.12.2021	–	–	–	3 576 065,20

8 ИЮНЯ 2021 Г.•ВТОРНИК•№ 42 (1881)
ПРИМОРСКАЯ ГАЗЕТА

№ п/п	Наименование мероприятия / контрольного события	Ответственный исполнитель (Ф.И.О., должность организация)	Ожидаемый результат реализации мероприятия / контрольного события на конец периода	Плановая дата окончания реализации мероприятия / контрольного события	Объем ресурсного обеспечения, тыс. рублей			
					3 мес.	6 мес.	9 мес.	12 мес.
1	2	3	4	5	6	7	8	9
2.3.1.7	**Предоставление регионального материнского капитала при рождении второго ребенка**	**Квитченко Д.В., директор КГКУ «Центр социальной поддержки населения Приморского края»**	**Выплата предоставлена не менее 6 141 семье**	**31.12.2021**	**298 335,60**	**596 671,20**	**895 006,80**	**1 183 342,42**
2.3.1.7.1.	Предоставление регионального материнского капитала при рождении второго ребенка	Квитченко Д.В., директор КГКУ «Центр социальной поддержки населения Приморского края»	Выплата предоставлена не менее 1 531 семье	31.03.2021	298 335,60	–	–	–
2.3.1.7.2.	Предоставление регионального материнского капитала при рождении второго ребенка	Квитченко Д.В., директор КГКУ «Центр социальной поддержки населения Приморского края»	Выплата предоставлена не менее 3 062 семьям	31.06.2021	–	596 671,20	–	–
2.3.1.7.3.	Предоставление регионального материнского капитала при рождении второго ребенка	Квитченко Д.В., директор КГКУ «Центр социальной поддержки населения Приморского края»	Выплата предоставлена не менее 4 593 семьям	31.09.2021	–	–	895 006,80	–
2.3.1.7.4.	*Контрольное событие:* Предоставление регионального материнского капитала при рождении второго ребенка	Квитченко Д.В., директор КГКУ «Центр социальной поддержки населения Приморского края»	Выплата предоставлена не менее 6 141 семье	31.12.2021	–	–	–	1 183 342,42
2.3.1.8.	**Предоставление регионального материнского капитала при рождении третьего ребенка и последующих детей**	**Квитченко Д.В., директор КГКУ «Центр социальной поддержки населения Приморского края»**	**Выплата предоставлена не менее 1 830 семьям**	**31.12.2021**	**62 236,10**	**124 472,90**	**186 708,30**	**248 944,57**
2.3.1.8.1.	Предоставление регионального материнского капитала при рождении третьего ребенка и последующих детей	Квитченко Д.В., директор КГКУ «Центр социальной поддержки населения Приморского края»	Выплата предоставлена не менее 400 семей	31.03.2021	62 236,10	–	–	–
2.3.1.8.2.	Предоставление регионального материнского капитала при рождении третьего ребенка и последующих детей	Квитченко Д.В., директор КГКУ «Центр социальной поддержки населения Приморского края»	Выплата предоставлена не менее 850 семьям	30.06.2021	–	124 472,90	–	–
2.3.1.8.3.	Предоставление регионального материнского капитала при рождении третьего ребенка и последующих детей	Квитченко Д.В., директор КГКУ «Центр социальной поддержки населения Приморского края»	Выплата предоставлена не менее 1 300 семьям	31.09.2021	–	–	186 708,30	–
2.3.1.8.4.	*Контрольное событие:* Предоставление регионального материнского капитала при рождении третьего ребенка и последующих детей	Квитченко Д.В., Директор КГКУ «Центр социальной поддержки населения Приморского края»	Выплата предоставлена не менее 1 830 семьям	31.12.2021	–	–	–	248 944,57
2.3.1.9.	**Обеспечение бесплатного питания в общеобразовательных организациях для детей школьного возраста из малообеспеченных, многодетных семей, семей, находящихся в социально-опасном положении, детей-инвалидов**	**Василенко И.Г., и.о. начальника отдела аналитической работы и контроля за исполнением государственных заданий министерства образования Приморского края**	**Обеспечено бесплатным питанием 24 419 детей**	**31.12.2021**	**65 823,56**	**165 219,90**	**247 829,85**	**330 439,80**
2.3.1.9.1.	Обеспечение бесплатного питания в общеобразовательных организациях для детей школьного возраста из малообеспеченных, многодетных семей, семей, находящихся в социально-опасном положении, детей-инвалидов	Василенко И.Г., и.о. начальника отдела аналитической работы и контроля за исполнением государственных заданий министерства образования Приморского края	Обеспечено бесплатным питанием 24 419 детей	31.03.2021	65 823,56	–	–	–
2.3.1.9.2.	Обеспечение бесплатного питания в общеобразовательных организациях для детей школьного возраста из малообеспеченных, многодетных семей, семей, находящихся в социально-опасном положении, детей-инвалидов	Василенко И.Г., и.о. начальника отдела аналитической работы и контроля за исполнением государственных заданий министерства образования Приморского края	Обеспечено бесплатным питанием 24 419 детей	30.06.2021	–	165 219,90	–	–
2.3.1.9.3.	Обеспечение бесплатного питания в общеобразовательных организациях для детей школьного возраста из малообеспеченных, многодетных семей, семей, находящихся в социально-опасном положении, детей-инвалидов	Василенко И.Г., и.о. начальника отдела аналитической работы и контроля за исполнением государственных заданий министерства образования Приморского края	Обеспечено бесплатным питанием 24 419 детей	31.09.2021	–	–	247 829,85	–
2.3.1.9.4.	*Контрольное событие:* Обеспечение бесплатного питания в общеобразовательных организациях для детей школьного возраста из малообеспеченных, многодетных семей, семей, находящихся в социально-опасном положении, детей-инвалидов;	Василенко И.Г., и.о. начальника отдела аналитической работы и контроля за исполнением государственных заданий министерства образования Приморского края	Обеспечено бесплатным питанием 24 419 детей	31.12.2021	–	–	–	330 439,80
2.3.2.	**гражданам, получающим пенсию в Приморском крае:**							
2.3.2.1.	**Установление региональной социальной доплаты к пенсии**	**Квитченко Д.В., директор КГКУ «Центр социальной поддержки населения Приморского края»**	**Выплата предоставлена не менее 72 514 гражданам**	**31.12.2021**	**820 316,70**	**1 640 633,40**	**2 460 950,10**	**3 281 266,89**
2.3.2.1.1.	Установление региональной социальной доплаты к пенсии	Квитченко Д.В., директор КГКУ «Центр социальной поддержки населения Приморского края»	Выплата предоставлена не менее 68 618 гражданам	31.03.2021	820 316,70	–	–	–
2.3.2.1.2.	Установление региональной социальной доплаты к пенсии	Квитченко Д.В., директор КГКУ «Центр социальной поддержки населения Приморского края»	Выплата предоставлена не менее 70 515 гражданам	31.06.2021	–	1 640 633,40	–	–
2.3.2.1.3.	Установление региональной социальной доплаты к пенсии	Квитченко Д.В., директор КГКУ «Центр социальной поддержки населения Приморского края»	Выплата предоставлена не менее 72 000 граждан	31.09.2021	–	–	2 460 950,10	–
2.3.2.1.4.	*Контрольное событие:* Установление региональной социальной доплаты к пенсии	Квитченко Д.В., директор КГКУ «Центр социальной поддержки населения Приморского края»	Выплата предоставлена не менее 72 514 гражданам	31.12.2021	–	–	–	3 281 266,89
2.3.2.2.	**Предоставление единовременной выплаты неработающим пенсионерам в целях сокращения уровня бедности в Приморском крае**	**Квитченко Д.В., директор КГКУ «Центр социальной поддержки населения Приморского края»**	**Выплата предоставлена не менее 72 800 гражданам**	**31.12.2021**	**112 500,00**	**225 000,00**	**337 500,00**	**450 000,00**
2.3.2.2.1.	Предоставление единовременной выплаты неработающим пенсионерам в целях сокращения уровня бедности в Приморском крае	Квитченко Д.В., директор КГКУ «Центр социальной поддержки населения Приморского края»	Выплата предоставлена не менее 70 000 граждан	31.03.2021	112 500,00	–	–	–
2.3.2.2.2.	Предоставление единовременной выплаты неработающим пенсионерам в целях сокращения уровня бедности в Приморском крае	Квитченко Д.В., директор КГКУ «Центр социальной поддержки населения Приморского края»	Выплата предоставлена не менее 71 000 граждан	30.06.2021	–	225 000,00	–	–
2.3.2.2.3.	Предоставление единовременной выплаты неработающим пенсионерам в целях сокращения уровня бедности в Приморском крае	Квитченко Д.В., директор КГКУ «Центр социальной поддержки населения Приморского края»	Выплата предоставлена не менее 72 000 граждан	31.09.2021	–	–	337 500,00	–
2.3.2.2.4.	*Контрольное событие:* Предоставление единовременной выплаты неработающим пенсионерам в целях сокращения уровня бедности в Приморском крае	Квитченко Д.В., директор КГКУ «Центр социальной поддержки населения Приморского края»	Выплата предоставлена не менее 72 800 гражданам	31.12.2021	–	–	–	450 000,00
2.3.2.3.	**Предоставление социальной выплаты получателям региональной социальной доплаты к пенсии, не достигшим возраста 18 лет и осуществляющим трудовую деятельность в период летних каникул**	**Квитченко Д.В., директор КГКУ «Центр социальной поддержки населения Приморского края»**	**Выплата предоставлена не менее 247 гражданам**	**31.12.2021**	**–**	**–**	**594,00**	**1 584,16**
2.3.2.3.1.	Предоставление социальной выплаты получателям региональной социальной доплаты к пенсии, не достигшим возраста 18 лет и осуществляющим трудовую деятельность в период летних каникул	Квитченко Д.В., директор КГКУ «Центр социальной поддержки населения Приморского края»	Выплата предоставлена не менее 40 гражданам	31.09.2021	–	–	594,00	–
2.3.2.3.2.	*Контрольное событие:* Предоставление социальной выплаты получателям региональной социальной доплаты к пенсии, не достигшим возраста 18 лет и осуществляющим трудовую деятельность в период летних каникул	Квитченко Д.В., директор КГКУ «Центр социальной поддержки населения Приморского края»	Выплата предоставлена не менее 247 гражданам	31.12.2021	–	–	–	1 584,16
2.3.2.4.	**Предоставление ежемесячной денежной выплаты лицам, осуществляющим уход за инвалидами в Приморском крае**	**Квитченко Д.В., директор КГКУ «Центр социальной поддержки населения Приморского края»**	**Выплата предоставлена не менее 280 гражданам**	**31.12.2021**	**1 880,30**	**7 620,50**	**37 605,10**	**46 933,00**
2.3.2.4.1.	Предоставление ежемесячной денежной выплаты лицам, осуществляющим уход за инвалидами в Приморском крае	Квитченко Д.В., директор КГКУ «Центр социальной поддержки населения Приморского края»	Выплата предоставлена не менее 51 гражданину	31.03.2021	1 880,30	–	–	–
2.3.2.4.2.	Предоставление ежемесячной денежной выплаты лицам, осуществляющим уход за инвалидами в Приморском крае	Квитченко Д.В., директор КГКУ «Центр социальной поддержки населения Приморского края»	Выплата предоставлена не менее 203 гражданам	31.06.2021	–	7 620,50	–	–

№ п/п	Наименование мероприятия / контрольного события	Ответственный исполнитель (Ф.И.О., должность организация)	Ожидаемый результат реализации мероприятия / контрольного события на конец периода	Плановая дата окончания реализации мероприятия / контрольного события	Объем ресурсного обеспечения, тыс. рублей			
					3 мес.	6 мес.	9 мес.	12 мес.
1	2	3	4	5	6	7	8	9
2.3.2.4.3.	Предоставление ежемесячной денежной выплаты лицам, осуществляющим уход за инвалидами в Приморском крае	Квитченко Д.В., директор КГКУ «Центр социальной поддержки населения Приморского края»	Выплата предоставлена не менее 250 гражданам	31.09.2021	–	–	37 605,10	–
2.3.2.4.4.	*Контрольное событие:* Предоставление ежемесячной денежной выплаты лицам, осуществляющим уход за инвалидами в Приморском крае;	Квитченко Д.В., директор КГКУ «Центр социальной поддержки населения Приморского края»	Выплата предоставлена не менее 280 гражданам	31.12.2021	–	–	–	46 933,00
2.3.3.	**иным категориям граждан:**							
2.3.3.1.	**Оказание протезно-ортопедической помощи малоимущим гражданам Российской Федерации, не являющимся инвалидами, постоянно проживающим на территории Приморского края**	**Квитченко Д.В., директор КГКУ «Центр социальной поддержки населения Приморского края»**	**Выплата предоставлена не менее 12 семьям**	**31.12.2021**	**120,00**	**240,00**	**360,00**	**500,00**
2.3.3.1.1.	Оказание протезно-ортопедической помощи малоимущим гражданам Российской Федерации, не являющимся инвалидами, постоянно проживающим на территории Приморского края	Квитченко Д.В., директор КГКУ «Центр социальной поддержки населения Приморского края»	Выплата предоставлена не менее 4 семьям	31.03.2021	120,00	–	–	–
2.3.3.1.2.	Оказание протезно-ортопедической помощи малоимущим гражданам Российской Федерации, не являющимся инвалидами, постоянно проживающим на территории Приморского края	Квитченко Д.В., директор КГКУ «Центр социальной поддержки населения Приморского края»	Выплата предоставлена не менее 6 семьям	31.06.2021	–	240,00	–	–
2.3.3.1.3.	Оказание протезно-ортопедической помощи малоимущим гражданам Российской Федерации, не являющимся инвалидами, постоянно проживающим на территории Приморского края	Квитченко Д.В., директор КГКУ «Центр социальной поддержки населения Приморского края»	Выплата предоставлена не менее 9 семьям	31.09.2021	–	–	360,00	–
2.3.3.1.4.	*Контрольное событие:* Оказание протезно-ортопедической помощи малоимущим гражданам Российской Федерации, не являющимся инвалидами, постоянно проживающим на территории Приморского края	Квитченко Д.В., директор КГКУ «Центр социальной поддержки населения Приморского края»	Выплата предоставлена не менее 12 семьям	31.12.2021	–	–	–	500,00
2.3.3.2.	**Предоставление гражданам субсидий на оплату жилых помещений и коммунальных услуг, в том числе:**	**Квитченко Д.В., директор КГКУ «Центр социальной поддержки населения Приморского края»**	**Выплата предоставлена не менее 44 500 семьям**	**31.12.2021**	**235 500,00**	**467 500,00**	**579 900,00**	**774 951,00**
	предоставление гражданам субсидий на оплату жилых помещений и коммунальных услуг с учетом регионального стандарта максимально допустимой доли собственных расходов граждан с доходами ниже величины прожиточного минимума на оплату жилого помещения и коммунальных услуг в совокупном доходе семьи в размере 10%		**Выплата предоставлена не менее 15 200 семьям**	**31.12.2021**	**108 330,00**	**210 410,00**	**318 314,00**	**406 087,00**
2.3.3.2.1.	Предоставление гражданам субсидий на оплату жилых помещений и коммунальных услуг, в том числе:	Квитченко Д.В., директор КГКУ «Центр социальной поддержки населения Приморского края»	Выплата предоставлена не менее 41 000 семей	31.03.2021	235 500,00	–	–	–
	предоставление гражданам субсидий на оплату жилых помещений и коммунальных услуг с учетом регионального стандарта максимально допустимой доли собственных расходов граждан с доходами ниже величины прожиточного минимума на оплату жилого помещения и коммунальных услуг в совокупном доходе семьи в размере 10%		Выплата предоставлена не менее 12 700 семьям	31.03.2021	108 330,00	–	–	–
2.3.3.2.2.	Предоставление гражданам субсидий на оплату жилых помещений и коммунальных услуг, в том числе:	Квитченко Д.В., директор КГКУ «Центр социальной поддержки населения Приморского края»	Выплата предоставлена не менее 42 500 семей	30.06.2021	–	467 500,00	–	–
	предоставление гражданам субсидий на оплату жилых помещений и коммунальных услуг с учетом регионального стандарта максимально допустимой доли собственных расходов граждан с доходами ниже величины прожиточного минимума на оплату жилого помещения и коммунальных услуг в совокупном доходе семьи в размере 10%		Выплата предоставлена не менее 14 000 семей	30.06.2021	–	210 410,00	–	–
2.3.3.2.3.	Предоставление гражданам субсидий на оплату жилых помещений и коммунальных услуг, в том числе:	Квитченко Д.В., директор КГКУ «Центр социальной поддержки населения Приморского края»	Выплата предоставлена не менее 43 500 семьям	30.09.2021	–	–	579 900,00	–
	предоставление гражданам субсидий на оплату жилых помещений и коммунальных услуг с учетом регионального стандарта максимально допустимой доли собственных расходов граждан с доходами ниже величины прожиточного минимума на оплату жилого помещения и коммунальных услуг в совокупном доходе семьи в размере 10%		Выплата предоставлена не менее 14 600 семьям	30.09.2021	–	–	318 314,00	–
2.3.3.2.4.	*Контрольное событие:* Предоставление гражданам субсидий на оплату жилых помещений и коммунальных услуг, в том числе:	Квитченко Д.В., директор КГКУ «Центр социальной поддержки населения Приморского края»	Выплата предоставлена не менее 44 500 семьям	31.12.2021	–	–	–	774 951,00
	предоставление гражданам субсидий на оплату жилых помещений и коммунальных услуг с учетом регионального стандарта максимально допустимой доли собственных расходов граждан с доходами ниже величины прожиточного минимума на оплату жилого помещения и коммунальных услуг в совокупном доходе семьи в размере 10%		Выплата предоставлена не менее 15 200 семьям	31.12.2021	–	–	–	406 087,00
2.4.	**Выплата единовременных пособий гражданам, усыновившим (удочерившим) детей-сирот и детей, оставшихся без попечения родителей**	**Бик Е.В., начальник отдела охраны прав детей и специального образования министерства образования Приморского края**	**Социальную выплату получили не менее 15 граждан**	**31.12.2021**	–	–	–	**36 149,20**
2.4.1.	Выдача свидетельств, удостоверяющих право гражданина Российской Федерации, проживающего на территории Приморского края, нуждающегося в жилом помещении, усыновившего (удочерившего) с 1 января 2013 года детей-сирот и детей, оставшихся без попечения родителей, в возрасте до 14 лет, являющихся гражданами Российской Федерации и проживающих на территории Приморского края, на получение социальной выплаты на улучшение жилищных условий	Бик Е.В., начальник отдела охраны прав детей и специального образования министерства образования Приморского края	Свидетельство получили не менее 15 граждан	31.11.2021	–	–	–	–
2.4.2.	*Контрольное событие:* Выплата единовременных пособий гражданам, усыновившим (удочерившим) детей-сирот и детей, оставшихся без попечения родителей	Бик Е.В., начальник отдела охраны прав детей и специального образования министерства образования Приморского края	Выплату получили не менее 15 граждан	31.12.2021	–	–	–	36149,20
2.5.	**Предоставление семьям, имеющим трех и более детей, земельных участков для индивидуального жилищного строительства, в том числе обеспеченных инженерной инфраструктурой**	**Главы муниципальных образований Приморского края; Нечухаев А.А., заместитель министра труда и социальной политики Приморского края**	**Увеличение обеспеченности семей, имеющих трех и более детей, земельными участками до 65% от включенных в реестр, в том числе обеспеченных инфраструктурой до 20%**	**31.12.2021**	–	–	–	**102 163,34**
2.5.1.	Проведение заседаний рабочей группы по организации взаимодействия с многодетными семьями, получившими земельные участки на территории Приморского края	Красицкая С.В., министра труда и социальной политики Приморского края	Координация работы по обеспечению земельных участков многодетных семей необходимой инфраструктурой	Ежемесячно	–	–	–	–
2.5.2.	*Контрольное событие:* Предоставление семьям, имеющим трех и более детей, земельных участков для индивидуального жилищного строительства, в том числе обеспеченных инженерной инфраструктурой	Главы муниципальных образований Приморского края; Нечухаев А.А., заместитель министра труда и социальной политики Приморского края	Увеличение обеспеченности семей, имеющих трех и более детей, земельными участками до 65% от включенных в реестр, в том числе обеспеченных инфраструктурой до 20%	31.12.2021	–	–	–	102 163,34

8 ИЮНЯ 2021 Г.•ВТОРНИК•№ 42 (1881)
ПРИМОРСКАЯ ГАЗЕТА

№ п/п	Наименование мероприятия / контрольного события	Ответственный исполнитель (Ф.И.О., должность организация)	Ожидаемый результат реализации мероприятия / контрольного события на конец периода	Плановая дата окончания реализации мероприятия / контрольного события	Объем ресурсного обеспечения, тыс. рублей			
					3 мес.	6 мес.	9 мес.	12 мес.
1	2	3	4	5	6	7	8	9
2.6.	**Улучшение жилищных условий многодетных семей и семей, имеющих детей-инвалидов**	**Иванова Е.С., начальник отдела обеспечения жильем льготных категорий граждан министерства труда и социальной политики Приморского края**	**Жилищные условия улучшили не менее 30 семей**	**31.12.2021**	**–**	**–**	**–**	**418 963,00**
2.6.1.	Выдача свидетельств, удостоверяющих право семей на получение денежной выплаты на приобретение (строительство) жилого помещения	Иванова Е.С., начальник отдела обеспечения жильем льготных категорий граждан министерства труда и социальной политики Приморского края	Выданы не менее 33 свидетельств, удостоверяющих право семей на получение денежной выплаты на приобретение (строительство) жилого помещения	31.12.2021	–	–	–	–
2.6.2.	*Контрольное событие:* Улучшение жилищных условий многодетных семей и семей, имеющих детей-инвалидов	Иванова Е.С., начальник отдела обеспечения жильем льготных категорий граждан министерства труда и социальной политики Приморского края	Жилищные условия улучшили не менее 58 семей	31.12.2021	–	–	–	418 963,00
2.7.	**Предоставление компенсации расходов по договору найма (поднайма) жилого помещения, лицам из числа детей-сирот и детей, оставшихся без попечения родителей**	**Квитченко Д.В., директор КГКУ «Центр социальной поддержки населения Приморского края»**	**Выплата предоставлена не менее 329 гражданам**	**31.12.2021**	**3 979,20**	**7 958,40**	**11 937,60**	**19 066,06**
2.7.1.	Предоставление компенсации расходов по договору найма (поднайма) жилого помещения, лицам из числа детей-сирот и детей, оставшихся без попечения родителей	Квитченко Д.В., директор КГКУ «Центр социальной поддержки населения Приморского края»	Выплата предоставлена не менее 75 гражданам	31.03.2021	3 979,20	–	–	–
2.7.2.	Предоставление компенсации расходов по договору найма (поднайма) жилого помещения, лицам из числа детей-сирот и детей, оставшихся без попечения родителей	Квитченко Д.В., директор КГКУ «Центр социальной поддержки населения Приморского края»	Выплата предоставлена не менее 150 гражданам	31.06.2021	–	7 958,40	–	–
2.7.3.	Предоставление компенсации расходов по договору найма (поднайма) жилого помещения, лицам из числа детей-сирот и детей, оставшихся без попечения родителей	Квитченко Д.В., директор КГКУ «Центр социальной поддержки населения Приморского края»	Выплата предоставлена не менее 225 гражданам	31.09.2021	–	–	11 937,60	–
2.7.4.	*Контрольное событие:* Предоставление компенсации расходов по договору найма (поднайма) жилого помещения, лицам из числа детей-сирот и детей, оставшихся без попечения родителей	Квитченко Д.В., директор КГКУ «Центр социальной поддержки населения Приморского края»	Выплата предоставлена не менее 329 гражданам	31.12.2021	–	–	–	19 066,06
2.8.	**Вовлечение в оказание помощи нуждающимся гражданам благотворительных фондов, меценатов, организаций и волонтеров**	**Апонюк И.А., директор АНО «Центр содействия развития молодежи Приморского края»; Томчук Е.Ю., директор департамента по делам молодежи Приморского края**	**Для организации постоянной помощи нуждающимся гражданам привлечено не менее 200 волонтеров из 3 добровольческих организаций**	**31.12.2021**	**284,15**	**500,00**	**1 500,00**	**3 000,00**
2.8.1.	Проведение комплекса мероприятий по привлечению добровольцев (волонтеров) и создание добровольческого (волонтерского) актива в Приморском крае	Томчук Е.Ю., директор департамента по делам молодежи Приморского края	Для организации постоянной помощи нуждающимся гражданам привлечено не менее 200 волонтеров из 3 добровольческих организаций	31.12.2021	–	–	–	–
2.8.2.	Проведение акции взаимопомощи «Мы вместе»	Апонюк И.А., директор АНО «Центр содействия развития молодежи Приморского края»	Для организации постоянной помощи нуждающимся гражданам привлечено не менее 50 волонтеров из 2 добровольческих организаций	31.03.2021	284,15	–	–	–
2.8.3.	Проведение акции взаимопомощи «Мы вместе»	Апонюк И.А., директор АНО «Центр содействия развития молодежи Приморского края»	Для организации постоянной помощи нуждающимся гражданам привлечено не менее 100 волонтеров из 2 добровольческих организаций	30.06.2021	–	500,00	–	–
2.8.4.	Проведение акции взаимопомощи «Мы вместе»	Апонюк И.А., директор АНО «Центр содействия развития молодежи Приморского края»	Для организации постоянной помощи нуждающимся гражданам привлечено не менее 150 волонтеров из 3 добровольческих организаций	30.09.2021	–	–	1 500,00	–
2.8.5.	*Контрольное событие:* Проведение акции взаимопомощи «Мы вместе»	Апонюк И.А., директор АНО «Центр содействия развития молодежи Приморского края»	Для организации постоянной помощи нуждающимся гражданам привлечено не менее 200 волонтеров из 3 добровольческих организаций	31.12.2021	–	–	–	3 000,00
Задача 3. Развитие системы социального контракта								
3.1.	**В сфере занятости – поиск работы и трудоустройство, оказание содействия в прохождении профессионального обучения и получении дополнительного профессионального образования, переобучение по востребованным на рынке труда профессиям**							
3.1.1.	**Трудоустройство граждан, заключивших социальный контракт**	**Фурсова М.Ю., директор КГКУ «Приморский центр занятости населения»; Нестеренко С.В., начальник отдела трудоустройства и программ содействия занятости министерства труда и социальной политики Приморского края**	**Трудоустроено 170 граждан, заключивших социальный контракт**	**31.12.2021**	**–**	**–**	**–**	**–**
3.1.1.1	Трудоустройство граждан, заключивших социальный контракт	Фурсова М.Ю., директор КГКУ «Приморский центр занятости населения»	Трудоустроено 90 граждан, заключивших социальный контракт	31.03.2021	–	–	–	–
3.1.1.2.	Трудоустройство граждан, заключивших социальный контракт	Фурсова М.Ю., директор КГКУ «Приморский центр занятости населения»	Трудоустроено 350 граждан, заключивших социальный контракт	30.06.2021	–	–	–	–
3.1.1.3.	Трудоустройство граждан, заключивших социальный контракт	Фурсова М.Ю., директор КГКУ «Приморский центр занятости населения»	Трудоустроено 650 граждан, заключивших социальный контракт	30.09.2021	–	–	–	–
3.1.1.4.	*Контрольное событие:* Трудоустройство граждан, заключивших социальный контракт	Фурсова М.Ю., директор КГКУ «Приморский центр занятости населения»	Трудоустроено 869 граждан, заключивших социальный контракт	31.12.2021	–	–	–	–
3.1.2.	**Оказание содействия в прохождении профессионального обучения и получении дополнительного профессионального образования, переобучение по востребованным на рынке труда профессиям граждан, заключивших социальный контракт**	**Фурсова М.Ю., директор КГКУ «Приморский центр занятости населения»; Грушунова Е.В, начальник отдела профориентации и профессионального обучения министерства труда и социальной политики Приморского края**	**Прошли профессиональное обучение 7 человек за счет средств бюджета Приморского края**	**31.12.2021**	**–**	**–**	**40,00**	**140,00**
3.1.2.1.	Оказание содействия в прохождении профессионального обучения и получении дополнительного профессионального образования, переобучение по востребованным на рынке труда профессиям	Фурсова М.Ю., директор КГКУ «Приморский центр занятости населения»	Прошли профессиональное обучение 3 человека за счет средств бюджета Приморского края	30.09.2021	–	–	40,00	–
3.1.2.2.	*Контрольное событие:* Оказание содействия в прохождении профессионального обучения и получении дополнительного профессионального образования, переобучения по востребованным на рынке труда профессиям	Фурсова М.Ю., директор КГКУ «Приморский центр занятости населения»	Прошли профессиональное обучение 7 человек за счет средств бюджета Приморского края	31.12.2021	–	–	–	140,00
3.2.	**В сфере развития предпринимательства поощрение стартапов, развитие самозанятости, оказание помощи (консультации, профобучение, финансовая помощь при оформлении документов), предоставление субсидии на открытие собственного дела**	**Машунин И.А., начальник отдела развития предпринимательства министерства экономического развития Приморского края**	–	–	–	–	–	–
3.3.	**Обучение сотрудников органов социальной защиты, социального обслуживания и органов службы занятости для сопровождения семей в рамках социального контракта**	**Горбенко И.В., главный консультант отдела организации предоставления социальных выплат семьям с детьми министерства труда и социальной политики Приморского края**	**Обучено не менее 100 специалистов**	**31.12.2021**	**–**	**–**	**–**	**–**
3.3.1.	Обучение сотрудников органов социальной защиты, социального обслуживания и органов службы занятости для сопровождения семей в рамках социального контракта	Горбенко И.В., главный консультант отдела организации предоставления социальных выплат семьям с детьми министерства труда и социальной политики Приморского края	Обучено не менее 50 специалистов	30.06.2021	–	–	–	–

№ п/п	Наименование мероприятия / контрольного события	Ответственный исполнитель (Ф.И.О., должность организация)	Ожидаемый результат реализации мероприятия / контрольного события на конец периода	Плановая дата окончания реализации мероприятия / контрольного события	Объем ресурсного обеспечения, тыс. рублей			
					3 мес.	6 мес.	9 мес.	12 мес.
1	2	3	4	5	6	7	8	9
3.3.2.	*Контрольное событие:* Обучение сотрудников органов социальной защиты, социального обслуживания и органов службы занятости для сопровождения семей в рамках социального контракта	Горбенко И.В., главный консультант отдела организации предоставления социальных выплат семьям с детьми министерства труда и социальной политики Приморского края	Обучено не менее 100 специалистов	31.12.2021	–	–	–	–
Задача 4. Организация социальной адаптации малоимущих граждан								
4.1.	**Предоставление бесплатного посещения спортивных объектов, находящихся в ведении Приморского края (детям из малоимущих семей, из многодетных семей, оставшимся без попечения родителей, детям-сиротам; инвалидам)**	**Русинов Д.А., директор КГАУ «Краевая спортивная школа олимпийского резерва»; Мыльников И.Е., и.о. директора КГАУ «Центр спортивной подготовки Приморского края»**	**Обеспечен доступ к услугам физкультурно-спортивных организаций для не менее 1 673 граждан**	**30.12.2021**	–	–	–	**68 291,69**
4.1.1.	Установление государственного задания на обеспечение доступа к объектам спорта учреждениям, находящимся в ведении министерства физической культуры и спорта Приморского края	Семина Д.М., консультант отдела программно-целевого развития, нормативного, финансового обеспечения министерства физической культуры и спорта Приморского края	Приказ министерства физической культуры и спорта Приморского края об установлении государственного задания	15.01.2021	–	–	–	–
4.1.2.	*Контрольное событие:* Предоставление бесплатного посещения спортивных объектов, находящихся в ведении Приморского края (детям из малоимущих семей, из многодетных семей, оставшимся без попечения родителей, детям-сиротам; инвалидам)	Русинов Д.А., директор КГАУ «Краевая спортивная школа олимпийского резерва»; Мыльников И.Е., и.о. директора КГАУ «Центр спортивной подготовки Приморского края»	Обеспечен доступ к услугам физкультурно-спортивных организаций для не менее 1 673 граждан	30.12.2021	–	–	–	68 291,69
4.2.	**Создание малобюджетных спортивных площадок**	**Кузнецов Ж.А., министр физической культуры и спорта Приморского края**	–	–	–	–	–	–
4.3.	**Предоставление бесплатного (льготного) посещения мероприятий, проводимых учреждениями культуры, находящимися в ведении Приморского края**	**Максимчук О.А., начальник организационно-аналитического отдела министерства культуры и архивного дела Приморского края**	**Предоставлено не менее 6 000 бесплатных (льготных) посещений мероприятий, проводимых учреждениями культуры**	**31.12.2021**	–	–	–	**3 000,00**
4.3.1.	*Контрольное событие:* Предоставление бесплатного (льготного) посещения мероприятий, проводимых учреждениями культуры, находящимися в ведении Приморского края	Максимчук О.А., начальник организационно-аналитического отдела министерства культуры и архивного дела Приморского края	Предоставлено не менее 6 000 бесплатных (льготных) посещений мероприятий, проводимых учреждениями культуры	31.12.2021	–	–	–	3 000,00

3. ДЕТАЛЬНЫЙ ПЛАН-ГРАФИК
реализации региональной программы «Снижение доли населения с доходами ниже величины прожиточного минимума в Приморском крае»

на 2030 год

3.1. Реализация плановых показателей региональной программы

№ п/п	Показатель	Ед. изм.	Ответственный исполнитель (Ф.И.О., должность, организация)	Целевое значение показателя на период				Объем ресурсного обеспечения, тыс. рублей			
				3 мес.	6 мес.	9 мес.	12 мес.	3 мес.	6 мес.	9 мес.	12 мес.
1	2	3	4	5	6	7	8	9	10	11	12
Цель: Снижение уровня бедности в два раза по сравнению с показателем 2017 года											
1.	Численность населения с денежными доходами ниже величины прожиточного минимума	% от общей численности населения	Пархоменко Е.А. ведущий специалист-эксперт отдела оплаты труда и уровня жизни населения министерства труда и социальной политики Приморского края				7,5				
		тыс. чел.					144,8				
2.	Дефицит денежного дохода	млн рублей	Пархоменко Е.А. ведущий специалист-эксперт отдела оплаты труда и уровня жизни населения министерства труда и социальной политики Приморского края				848				
		% от общего объема денежных доходов населения					0,68				
3.	Доля малоимущих граждан, получивших государственную социальную помощь на основании социального контракта, в общей численности малоимущих граждан, получивших государственную социальную помощь	%	Квитченко Д.В., директор КГКУ «Центр социальной поддержки населения Приморского края»				35				
4.	Доля граждан, преодолевших трудную жизненную ситуацию в результате заключения социального контракта, в общей численности получателей государственной социальной помощи на основании социального контракта	%	Квитченко Д.В., директор КГКУ «Центр социальной поддержки населения Приморского края»				44,5				
5.	Число мест в группах дошкольного образования, присмотра и ухода за детьми дошкольного возраста, созданных в негосударственном секторе дошкольного образования за счет субсидии из федерального бюджета бюджетам субъектов Российской Федерации с учетом приоритетности региональных программ субъектов Российской Федерации	мест	Моргунова И.Е., начальник отдела общего образования министерства образования Приморского края	–	–	–	–	–	–	–	–
6.	Численность женщин, находящихся в отпуске по уходу за ребенком в возрасте до трех лет, а также незанятых женщин, имеющих детей дошкольного возраста, прошедших профессиональное обучение и дополнительное профессиональное образование	тыс. чел.	Грушунова Е.В., начальник отдела профориентации и профессионального обучения министерства труда и социальной политики Приморского края	–	–	–	–	–	–	–	–
7.	Численность женщин, находящихся в отпуске по уходу за ребенком в возрасте до трех лет, прошедших профессиональное обучение и дополнительное профессиональное образование	тыс. чел.	Грушунова Е.В., начальник отдела профориентации и профессионального обучения министерства труда и социальной политики Приморского края	0,005	0,015	0,025	0,040	100,00	300,00	500,00	800,00
8.	Численность многодетных семей с детьми, а также семей, воспитывающих ребенка-инвалида, улучшивших жилищные условия	тыс. семей	Иванова Е.С., начальник отдела по обеспечению жильем льготных категорий населения министерства труда и социальной политики Приморского края	–	–	–	–	–	–	–	–
Цель: Обеспечение устойчивого роста реальных доходов граждан											
1.	Реальные располагаемые денежные доходы	%	Пархоменко Е.А., ведущий специалист-эксперт отдела оплаты труда и уровня жизни населения министерства труда и социальной политики Приморского края				103,0				
2.	Реальная заработная плата работников организаций	%	Тимошек Т.И., ведущий консультант отдела оплаты труда и уровня жизни населения министерства труда и социальной политики Приморского края				102,7				
3.	Сохранение соотношения к среднемесячному доходу от трудовой деятельности оплаты труда отдельных категорий работников бюджетной сферы в соответствии с указами Президента Российской Федерации от 7 мая 2012 года № 597, от 1 июня 2012 года № 761 и от 28 декабря 2012 года № 1688, в том числе:	%	Малик И.В., главный специалист-эксперт отдела оплаты труда и уровня жизни населения министерства труда и социальной политики Приморского края								
3.1.	Средней заработной платы работников образовательных учреждений общего образования, к среднемесячному доходу от трудовой деятельности	%	Малик И.В., главный специалист-эксперт отдела оплаты труда и уровня жизни населения министерства труда и социальной политики Приморского края	100,0	100,0	100,0	100,0				
3.2.	Средней заработной платы работников дошкольных образовательных учреждений к средней заработной платы в сфере общего образования	%	Малик И.В., главный специалист-эксперт отдела оплаты труда и уровня жизни населения министерства труда и социальной политики Приморского края	100,0	100,0	100,0	100,0				

№ п/п	Показатель	Ед. изм.	Ответственный исполнитель (Ф.И.О., должность, организация)	Целевое значение показателя на период				Объем ресурсного обеспечения, тыс. рублей			
				3 мес.	6 мес.	9 мес.	12 мес.	3 мес.	6 мес.	9 мес.	12 мес.
1	2	3	4	5	6	7	8	9	10	11	12
3.3.	Средней заработной платы работников учреждений дополнительного образования к средней заработной плате учителей	%	Малик И.В., главный специалист-эксперт отдела оплаты труда и уровня жизни населения министерства труда и социальной политики Приморского края	100,0	100,0	100,0	100,0				
3.4.	Средней заработной платы преподавателей и мастеров производственного обучения образовательных учреждений среднего профессионального образования к среднемесячному доходу от трудовой деятельности	%	Малик И.В., главный специалист-эксперт отдела оплаты труда и уровня жизни населения министерства труда и социальной политики Приморского края	100,0	100,0	100,0	100,0				
3.5.	Средней заработной платы врачей и работников медицинских организаций, имеющих высшее образование, предоставляющих медицинские услуги к среднемесячному доходу от трудовой деятельности	%	Малик И.В., главный специалист-эксперт отдела оплаты труда и уровня жизни населения министерства труда и социальной политики Приморского края	200,0	200,0	200,0	200,0				
3.6.	Средней заработной платы среднего медицинского персонала к среднемесячному доходу от трудовой деятельности	%	Малик И.В., главный специалист-эксперт отдела оплаты труда и уровня жизни населения министерства труда и социальной политики Приморского края	100,0	100,0	100,0	100,0				
3.7.	Средней заработной платы младшего медицинского персонала к целевому показателю по заработной плате младшего медицинского персонала	%	Малик И.В., главный специалист-эксперт отдела оплаты труда и уровня жизни населения министерства труда и социальной политики Приморского края	100,0	100,0	100,0	100,0				
3.8.	Средней заработной платы социальных работников, включая социальных работников медицинских организаций, к среднемесячному доходу от трудовой деятельности	%	Малик И.В., главный специалист-эксперт отдела оплаты труда и уровня жизни населения министерства труда и социальной политики Приморского края	100,0	100,0	100,0	100,0				
3.9.	Средней заработной платы работников учреждений культуры к среднемесячному доходу от трудовой деятельности	%	Малик И.В., главный специалист-эксперт отдела оплаты труда и уровня жизни населения министерства труда и социальной политики Приморского края	100,0	100,0	100,0	100,0				
3.10.	Средней заработной платы педагогических работников, оказывающих социальные услуги детям-сиротам и детям, оставшимся без попечения родителей к среднемесячному доходу от трудовой деятельности	%	Малик И.В., главный специалист-эксперт отдела оплаты труда и уровня жизни населения министерства труда и социальной политики Приморского края	100,0	100,0	100,0	100,0				

3.2. Реализация плановых мероприятий региональной программы

№ п/п	Наименование мероприятия / контрольного события	Ответственный исполнитель (Ф.И.О., должность организация)	Ожидаемый результат реализации мероприятия / контрольного события на конец периода	Плановая дата окончания реализации мероприятия / контрольного события	Объем ресурсного обеспечения, тыс. рублей			
					3 мес.	6 мес.	9 мес.	12 мес.
1	2	3	4	5	6	7	8	9
Задача 1. Повышение уровня доходов граждан и превышение темпов роста доходов граждан, в том числе средней заработной платы, над темпом роста инфляции								
1.1.	**Обеспечение проведения индексации заработной платы работников бюджетной сферы на уровень инфляции**	**Тимошек Т.И., ведущий консультант отдела оплаты труда и уровня жизни населения министерства труда и социальной политики Приморского края**	**Принятие постановления Правительства Приморского края об индексации заработной платы работников государственных учреждений Приморского края**	**10.09.2030**	–	–	–	–
1.1.1.	Направление предложений об индексации оплаты труда работников краевых государственных учреждений в министерство финансов Приморского края	Тимошек Т.И., ведущий консультант отдела оплаты труда и уровня жизни населения министерства труда и социальной политики Приморского края	Принятие решения об индексации оплаты труда работников краевых государственных учреждений	01.07.2030	–	–	–	–
1.1.2.	*Контрольное событие:* Подготовка постановления Правительства Приморского края об индексации заработной платы работников государственных учреждений Приморского края	Тимошек Т.И., ведущий консультант отдела оплаты труда и уровня жизни населения министерства труда и социальной политики Приморского края	Принятие постановления Правительства Приморского края об индексации заработной платы работников государственных учреждений Приморского края	10.09.2030	–	–	–	–
1.2.	**Мониторинг показателей уровня погашения задолженности по невыплате заработной платы перед работниками организаций Приморского края**			**Ежеквартал-но**	–	–	–	–
1.2.1.	Мониторинг показателей уровня погашения задолженности по невыплате заработной платы перед работниками организаций Приморского края	Тимошек Т.И., ведущий консультант отдела оплаты труда и уровня жизни населения министерства труда и социальной политики Приморского края	Проведение мониторинга показателей уровня погашения задолженности по невыплате заработной платы перед работниками организаций Приморского края	Ежеквартально	–	–	–	–
1.2.2.	*Контрольное событие:* Направление целевых планов поэтапного сокращения и последующей ликвидации просроченной задолженности по оплате труда в конкретных хозяйствующих субъектах в Приморском крае в Государственную инспекцию труда в Приморском крае	Тимошек Т.И., ведущий консультант отдела оплаты труда и уровня жизни населения министерства труда и социальной политики Приморского края	Формирование сводного Реестра организаций, имеющих задолженность по заработной плате	Ежеквартально	–	–	–	–
1.3.	**Проведение мероприятий по недопущению роста безработицы по методологии МОТ выше 5%, в том числе:**							
1.3.1.	**Организация ярмарок вакансий и учебных рабочих мест**	**Фурсова М.Ю., директор КГКУ «Приморский центр занятости населения»**	**Организация и проведение 200 ярмарок вакансий и учебных рабочих мест**	**31.12.2030**	–	–	–	–
1.3.1.1.	Установление государственного задания КГКУ «Приморский центр занятости населения»	Нестеренко С.В., начальник отдела трудоустройства и программ содействия занятости министерства труда и социальной политики Приморского края	Приказ министерства труда и социальной политики Приморского края об установлении государственного задания КГКУ «Приморский центр занятости населения»	31.01.2030	–	–	–	–
1.3.1.2.	*Контрольное событие:* Организация ярмарок вакансий и учебных рабочих мест	Фурсова М.Ю., директор КГКУ «Приморский центр занятости населения»	Организация и проведение 200 ярмарок вакансий и учебных рабочих мест	31.12.2030	–	–	–	–
1.3.2.	**Организация временного трудоустройства несовершеннолетних граждан в возрасте от 14 до 18 лет в свободное от учебы время**	**Фурсова М.Ю., директор КГКУ «Приморский центр занятости населения»**	**Трудоустроено на временную работу 9 110 человек**	**31.12.2030**	–	–	–	–
1.3.2.1.	Установление государственного задания КГКУ «Приморский центр занятости населения»	Нестеренко С.В., начальник отдела трудоустройства и программ содействия занятости министерства труда и социальной политики Приморского края	Приказ министерства труда и социальной политики Приморского края об установлении государственного задания КГКУ «Приморский центр занятости населения»	31.01.2030	–	–	–	–
1.3.2.2.	*Контрольное событие:* Организация временного трудоустройства несовершеннолетних граждан в возрасте от 14 до 18 лет в свободное от учебы время	Фурсова М.Ю., директор КГКУ «Приморский центр занятости населения»	Трудоустроено на временную работу 9 110 человек	31.12.2030	–	–	–	–
1.3.3.	**Организация временного трудоустройства безработных граждан, испытывающих трудности в поиске работы, безработных граждан в возрасте от 18 до 20 лет, имеющих среднее профессиональное образование и ищущих работу впервые**	**Фурсова М.Ю., директор КГКУ «Приморский центр занятости населения»**	**Трудоустроено на временные работы 450 человек**	**31.12.2030**	–	–	–	–
1.3.3.1.	Установление государственного задания КГКУ «Приморский центр занятости населения»	Нестеренко С.В., начальник отдела трудоустройства и программ содействия занятости министерства труда и социальной политики Приморского края	Приказ министерства труда и социальной политики Приморского края об установлении государственного задания КГКУ «Приморский центр занятости населения»	31.01.2030	–	–	–	–
1.3.3.2.	*Контрольное событие:* Организация временного трудоустройства безработных граждан, испытывающих трудности в поиске работы, безработных граждан в возрасте от 18 до 20 лет, имеющих среднее профессиональное образование и ищущих работу впервые	Фурсова М.Ю., директор КГКУ «Приморский центр занятости населения»	Трудоустроены на временные работы 450 человек	31.12.2030	–	–	–	–
1.3.4.	**Содействие самозанятости безработных граждан**	**Фурсова М.Ю. директор КГКУ «Приморский центр занятости населения»**	**Предоставление государственной услуги по содействию самозанятости 951 безработному гражданину**	**31.12.2030**	–	–	–	–
1.3.4.1.	Установление государственного задания КГКУ «Приморский центр занятости населения»	Нестеренко С.В., начальник отдела трудоустройства и программ содействия занятости министерства труда и социальной политики Приморского края	Приказ министерства труда и социальной политики Приморского края об установлении государственного задания КГКУ «Приморский центр занятости населения»	31.01.2030	–	–	–	–

№ п/п	Наименование мероприятия / контрольного события	Ответственный исполнитель (Ф.И.О., должность организация)	Ожидаемый результат реализации мероприятия / контрольного события на конец периода	Плановая дата окончания реализации мероприятия / контрольного события	Объем ресурсного обеспечения, тыс. рублей			
					3 мес.	6 мес.	9 мес.	12 мес.
1	2	3	4	5	6	7	8	9
1.3.4.2.	*Контрольное событие:* Предоставление государственной услуги по содействию самозанятости	Фурсова М.Ю., директор КГКУ «Приморский центр занятости населения»	Государственная услуга по содействию самозанятости предоставлена 951 безработному гражданину	31.12.2030	–	–	–	–
1.3.5.	**Профессиональное обучение и дополнительное профессиональное образование безработных граждан, включая обучение в другой местности**	**Фурсова М.Ю., директор КГКУ «Приморский центр занятости населения»**	**Предоставление государственной услуги по профессиональному обучению 3 900 безработным гражданам**	**31.12.2030**	**16 128,60**	**32 257,20**	**48 385,70**	**64 514,30**
1.3.5.1.	Установление государственного задания КГКУ «Приморский центр занятости населения»	Грушунова Е.В, начальник отдела профориентации и профессионального обучения министерства труда и социальной политики Приморского края	Приказ министерства труда и социальной политики Приморского края об установлении государственного задания КГКУ «Приморский центр занятости населения»	31.01.2030	–	–	–	–
1.3.5.2.	*Контрольное событие:* Профессиональное обучение и дополнительное профессиональное образование безработных граждан, включая обучение в другой местности	Фурсова М.Ю., директор КГКУ «Приморский центр занятости населения»	Предоставление государственной услуги по профессиональному обучению 3 900 безработным гражданам	31.12.2030	16 128,60	32 257,20	48 385,70	64 514,30
1.3.6.	**Содействие безработным гражданам в переезде и безработным гражданам и членам их семей в переселении в другую местность для трудоустройства по направлению органов службы занятости**	**Фурсова М.Ю., директор КГКУ «Приморский центр занятости населения»**	**Оказание финансовой поддержки 95 безработным гражданам, а также членам их семей (или выдача направления на работу в другой субъект Российской Федерации)**	**31.12.2030**	–	–	–	**1 272,40**
1.3.6.1.	Установление государственного задания КГКУ «Приморский центр занятости населения»	Кирик И.Г., начальник отдела трудовой миграции и прогнозирования трудовых ресурсов министерства труда и социальной политики Приморского края	Приказ министерства труда и социальной политики Приморского края об установлении государственного задания КГКУ «Приморский центр занятости населения»	31.01.2030	–	–	–	–
1.3.6.2.	*Контрольное событие:* Содействие безработным гражданам в переезде и безработным гражданам и членам их семей в переселении в другую местность для трудоустройства по направлению органов службы занятости	Фурсова М.Ю., директор КГКУ «Приморский центр занятости населения»	Оказание финансовой поддержки 95 безработным гражданам, а также членам их семей (или выдача направления на работу в другой субъект Российской Федерации)	31.12.2030	–	–	–	1 272,40
1.4.	**Содействие инициаторам инвестиционных проектов в получении статуса приоритетного инвестиционного проекта Приморского края**	**Оганнисян Э.Г., главный специалист-эксперт отдела инвестиций и государственно-частного партнерства министерства экономического развития Приморского края**	**Количество приоритетных инвестиционных проектов Приморского края составит не менее 1 ед. / реестр приоритетных инвестиционных проектов Приморского края**	**31.12.2030**	–	–	–	–
1.4.1	Рассмотрение заявок инициаторов инвестиционных проектов с целью признания их приоритетными инвестиционными проектами Приморского края	Оганнисян Э.Г., главный специалист-эксперт отдела инвестиций и государственно-частного партнерства министерства экономического развития Приморского края	Включение в реестр приоритетных инвестиционных проектов Приморского края не менее 1 проекта	30.11.2030	–	–	–	–
1.4.2	*Контрольное событие:* Размещение реестра приоритетных инвестиционных проектов Приморского края на Инвестиционном портале Приморского края	Оганнисян Э.Г., главный специалист-эксперт отдела инвестиций и государственно-частного партнерства министерства экономического развития Приморского края	Размещение реестра приоритетных инвестиционных проектов Приморского края на Инвестиционном портале Приморского края	21.12.2030	–	–	–	–
1.5.	**Субсидирование лизинга техники и оборудования субъектов малого и среднего предпринимательства (в размере 20% от первоначального взноса)**	**Машунин И.А., начальник отдела развития предпринимательства министерства экономического развития Приморского края**	–	–	–	–	–	–
1.6.	**Сокращение низкооплачиваемой занятости за счет создания высокопроизводительных рабочих мест во внебюджетном секторе экономики**	**Кирик И.Г., начальник отдела трудовой миграции и прогнозирования трудовых ресурсов министерства труда и социальной политики Приморского края**	–	–	–	–	–	–
1.7.	**Создание для детей от 2-х месяцев до 3-х лет новых мест в дошкольных образовательных организациях**	**Моргунова И.Е., начальник отдела общего образования министерства образования Приморского края**	–	–	–	–	–	–
1.8.	**Компенсация части платы, взимаемой с родителей (законных представителей) за присмотр и уход за детьми, осваивающими образовательные программы дошкольного образования в организациях, осуществляющих образовательную деятельность**	**Моргунова И.Е., начальник отдела общего образования министерства образования Приморского края**	–	–	–	–	–	–
1.9.	**Содействие занятости отдельных категорий граждан, в том числе:**							
1.9.1.	**Переобучение и повышение квалификации женщин в период их отпуска по уходу за ребенком в возрасте до трех лет, а также женщин, имеющих детей дошкольного возраста, не состоящих в трудовых отношениях и обратившихся в органы службы занятости**	**Фурсова М.Ю., директор КГКУ «Приморский центр занятости населения»**	–	–	–	–	–	–
1.9.2.	**Профессиональное обучение и дополнительное образование граждан предпенсионного возраста, пенсионеров, инвалидов**	**Фурсова М.Ю., директор КГКУ «Приморский центр занятости населения»**	–	–	–	–	–	–
1.9.3.	**Переобучение и повышение квалификации женщин в период их отпуска по уходу за ребенком в возрасте до трех лет**	**Фурсова М.Ю., директор КГКУ «Приморский центр занятости населения»**	–	–	–	–	–	–
1.9.4.	**Профессиональное обучение и дополнительное образование пенсионеров, инвалидов**	**Фурсова М.Ю., директор КГКУ «Приморский центр занятости населения»**	–	–	–	–	–	–
1.10.	**Содействие самозанятости и поддержка индивидуальной предпринимательской инициативы, в том числе:**	**Машунин И.А., начальник отдела развития предпринимательства министерства экономического развития Приморского края**						
1.10.1.	Обучение воспитанников общеобразовательных учреждений и учреждений среднего профессионального образования, а также лиц старшего поколения основам предпринимательской деятельности, финансовой грамотности	Машунин И.А., начальник отдела развития предпринимательства министерства экономического развития Приморского края	–	–	–	–	–	–
1.10.2.	Развитие самозанятости	Машунин И.А., начальник отдела развития предпринимательства министерства экономического развития Приморского края	Активное информирование граждан Приморского края о преимуществах нового специального налогового режима «Налог на профессиональный доход»	31.12.2030	–	–	–	–
1.10.3.	Реализация проектов по популяризации предпринимательства, информирование населения субъекта Российской Федерации о действующих в регионе мерах поддержки малого и среднего предпринимательства	Машунин И.А., начальник отдела развития предпринимательства министерства экономического развития Приморского края	–	–	–	–	–	–
1.10.4.	Развитие института наставничества	Машунин И.А., начальник отдела развития предпринимательства министерства экономического развития Приморского края	Услуги наставничества получили не менее 100 участников	31.12.2030	–	–	–	–
1.10.5.	Формирование единого реестра субъектов малого и среднего предпринимательства - получателей поддержки	Машунин И.А., начальник отдела развития предпринимательства министерства экономического развития Приморского края	–	–	–	–	–	–
1.10.6.	Поддержка муниципальных программ развития предпринимательства на условиях софинансирования местными бюджетами	Машунин И.А., начальник отдела развития предпринимательства министерства экономического развития Приморского края	–	–	–	–	–	–
1.10.7.	Проведение мероприятий, направленных на расширение доступа субъектов малого и среднего предпринимательства к закупкам товаров, работ, услуг	Машунин И.А., начальник отдела развития предпринимательства министерства экономического развития Приморского края	–	–	–	–	–	–

8 ИЮНЯ 2021 Г.•ВТОРНИК•№ 42 (1881)
ПРИМОРСКАЯ ГАЗЕТА

№ п/п	Наименование мероприятия / контрольного события	Ответственный исполнитель (Ф.И.О., должность организация)	Ожидаемый результат реализации мероприятия / контрольного события на конец периода	Плановая дата окончания реализации мероприятия / контрольного события	Объем ресурсного обеспечения, тыс. рублей			
					3 мес.	6 мес.	9 мес.	12 мес.
1	2	3	4	5	6	7	8	9
1.10.8.	Предоставление самозанятым гражданам микрозаймов по льготной ставке Микрокредитной компанией «Фонд развития предпринимательства и промышленности Приморского края»	Машунин И.А., начальник отдела развития предпринимательства министерства экономического развития Приморского края	Выданы микрозаймы самозанятым гражданам	30.09.2030	–	–	–	–
1.11.	**В сфере сельского хозяйства, в том числе:**							
1.11.1.	Обеспечение грантовой поддержки крестьянских (фермерских) хозяйств и сельскохозяйственных потребительских кооперативов в целях укрепления материально-технической базы и создания новых рабочих мест	Бронц А.А., министр сельского хозяйства Приморского края	создание не менее 154 рабочих мест в крестьянских (фермерских) хозяйствах, включая индивидуальных предпринимателей, и в сельскохозяйствен-ных потребительских кооперативах, получивших грантовую поддержку	31.12.2030	–	–	–	–
1.11.2.	Предоставление субсидии на возмещение части затрат на создание системы поддержки фермеров и развитие сельской кооперации	Бронц А.А., министр сельского хозяйства Приморского края	создание не менее 83 субъектов малого и среднего предпринимательства в сельском хозяйстве, включая крестьянские (фермерские) хозяйства и сельскохозяйственные потребительские кооперативы	31.12.2030	–	–	–	–
1.11.3.	Предоставление социальной выплаты на строительство (приобретение) жилья семьям, проживающим в сельской местности	Бронц А.А., министр сельского хозяйства Приморского края	ввод и приобретение не менее 16 245,11 кв. м жилья для граждан, проживающих в сельской местности	31.12.2030	–	–	–	–
1.12.	**Выявление и легализация неформально занятых граждан, в том числе обеспечение работы «горячей линии» по вопросам легализации заработной платы и трудовых отношений, а также размещение публикаций в средствах массовой информации и на официальных сайтах органов государственной власти Приморского края, Государственной инспекции труда в Приморском крае**	**Нестеренко С.В., начальник отдела трудоустройства и программ содействия занятости министерства труда и социальной политики Приморского края**	**Выявление и легализация не менее 12 500 неформально занятых граждан**	**31.12.2030**	**–**	**–**	**–**	**–**
1.12.1.	Предоставление отчетности о выявлении и легализации неформально занятых граждан	Заместители глав муниципальных образований Приморского края, курирующие вопросы по снижению неформальной занятости	Предоставление отчетности о выявлении и легализации неформально занятых граждан	Ежеквартально	–	–	–	–
1.12.2.	Обеспечение работы «горячей линии» по вопросам легализации заработной платы и трудовых отношений	Никулова И.К., руководитель Государственной инспекции труда в Приморском крае - главный государственный инспектор труда в Приморском крае; Желобкова О.А., главный специалист-эксперт отдела трудоустройства и программ содействия занятости министерства труда и социальной политики Приморского края	Консультирование граждан по вопросам легализации заработной платы и трудовых отношений	31.12.2030	–	–	–	–
1.12.3.	Размещение публикаций в средствах массовой информации, а также на официальных сайтах Правительства Приморского края и Государственной инспекции труда в Приморском крае	Никулова И.К., руководитель Государственной инспекции труда в Приморском крае - главный государственный инспектор труда в Приморском крае; Бурмистрова Е.В., и.о. директора департамента информационной политики Приморского края	Размещение на регулярной основе публикаций	31.12.2030	–	–	–	–
1.12.4.	*Контрольное событие:* Проведение мониторинга выполнения контрольных показателей по снижению неформальной занятости	Желобкова О.А., главный специалист-эксперт трудоустройства и программ содействия занятости министерства труда и социальной политики Приморского края	Подготовлен мониторинг выполнения контрольных показателей по снижению неформальной занятости	31.12.2030	–	–	–	–
Задача 2. Развитие системы социальной помощи нуждающимся гражданам								
2.1.	**Формирование и ведение реестра граждан с доходами ниже прожиточного минимума, установленного в Приморском крае, в разрезе муниципальных районов и городских округов**	**Квитченко Д.В., директор КГКУ «Центр социальной поддержки населения Приморского края»**	**Сформирован реестр граждан с доходами ниже прожиточного минимума, установленного в Приморском крае, в разрезе муниципальных районов и городских округов**	**31.12.2030**	**–**	**–**	**–**	**–**
2.1.1.	Проведение мониторинга уровня бедности с учетом сведений о доходах и мерах социальной поддержки граждан в разрезе муниципальных образований и по группам населения	Квитченко Д.В., директор КГКУ «Центр социальной поддержки населения Приморского края»	Проведен мониторинг уровня бедности с учетом сведений о доходах и мерах социальной поддержки граждан в разрезе муниципальных образований и по группам населения	31.12.2030	–	–	–	–
2.1.2.	*Контрольное событие:* Формирование и ведение реестра граждан с доходами ниже прожиточного минимума, установленного в Приморском крае, в разрезе муниципальных районов и городских округов	Квитченко Д.В., директор КГКУ «Центр социальной поддержки населения Приморского края»	Сформирован реестр граждан с доходами ниже прожиточного минимума, установленного в Приморском крае, в разрезе муниципальных районов и городских округов	31.12.2030	–	–	–	–
2.2.	**Предоставление государственной социальной помощи гражданам, находящимся в трудной жизненной ситуации, в том числе:**							
2.2.1.	**Предоставление государственной социальной помощи малоимущим семьям, малоимущим одиноко проживающим гражданам, реабилитированным лицам и лицам, признанным пострадавшими от политических репрессий**	**Квитченко Д.В., директор КГКУ «Центр социальной поддержки населения Приморского края»**	**Выплата предоставлена не менее 3 542 гражданам**	**31.12.2030**	**1 146,50**	**2 293,00**	**3 439,50**	**4 586,00**
2.2.1.1.	Предоставление государственной социальной помощи малоимущим семьям, малоимущим одиноко проживающим гражданам, реабилитированным лицам и лицам, признанным пострадавшими от политических репрессий	Квитченко Д.В., директор КГКУ «Центр социальной поддержки населения Приморского края»	Выплата предоставлена не менее 885 гражданам	31.03.2030	1 146,50			
2.2.1.2.	Предоставление государственной социальной помощи малоимущим семьям, малоимущим одиноко проживающим гражданам, реабилитированным лицам и лицам, признанным пострадавшими от политических репрессий	Квитченко Д.В., директор КГКУ «Центр социальной поддержки населения Приморского края»	Выплата предоставлена не менее 1 770 гражданам	30.06.2030		2 293,00		
2.2.1.3.	Предоставление государственной социальной помощи малоимущим семьям, малоимущим одиноко проживающим гражданам, реабилитированным лицам и лицам, признанным пострадавшими от политических репрессий	Квитченко Д.В., директор КГКУ «Центр социальной поддержки населения Приморского края»	Выплата предоставлена не менее 2 657 гражданам	30.09.2030			3 439,50	
2.2.1.4.	*Контрольное событие:* Предоставление государственной социальной помощи малоимущим семьям, малоимущим одиноко проживающим гражданам, реабилитированным лицам и лицам, признанным пострадавшими от политических репрессий	Квитченко Д.В., директор КГКУ «Центр социальной поддержки населения Приморского края»	Выплата предоставлена не менее 3 542 гражданам	31.12.2030				4 586,00
2.2.2.	**Предоставление государственной социальной помощи на основании социального контракта**	**Квитченко Д.В., директор КГКУ «Центр социальной поддержки населения Приморского края»**	**Выплата предоставлена не менее 2 300 гражданам**	**31.12.2030**	**53 850,00**	**107 700,00**	**161 550,00**	**215 399,90**
2.2.2.1	Предоставление государственной социальной помощи на основании социального контракта	Квитченко Д.В., директор КГКУ «Центр социальной поддержки населения Приморского края»	Выплата предоставлена не менее 575 гражданам	31.03.2030	53 850,00	–	–	–
2.2.2.2.	Предоставление государственной социальной помощи на основании социального контракта	Квитченко Д.В., директор КГКУ «Центр социальной поддержки населения Приморского края»	Выплата предоставлена не менее 1 150 гражданам	30.06.2030	–	107 700,00	–	–
2.2.2.3.	Предоставление государственной социальной помощи на основании социального контракта	Квитченко Д.В., директор КГКУ «Центр социальной поддержки населения Приморского края»	Выплата предоставлена не менее 1 725 гражданам	30.09.2030	–	–	161 550,00	–

№ п/п	Наименование мероприятия / контрольного события	Ответственный исполнитель (Ф.И.О., должность организация)	Ожидаемый результат реализации мероприятия / контрольного события на конец периода	Плановая дата окончания реализации мероприятия / контрольного события	Объем ресурсного обеспечения, тыс. рублей			
					3 мес.	6 мес.	9 мес.	12 мес.
1	2	3	4	5	6	7	8	9
2.2.2.4.	*Контрольное событие:* Предоставление государственной социальной помощи на основании социального контракта	Квитченко Д.В., директор КГКУ «Центр социальной поддержки населения Приморского края»	Выплата предоставлена не менее 2 300 гражданам	31.12.2030	–	–	–	215 399,90
2.3.	**Реализация дополнительных мер социальной поддержки гражданам с учетом доходов, в том числе:**							
2.3.1.	**семьям с детьми:**							
2.3.1.1.	**Предоставление ежемесячной выплаты в связи с рождением (усыновление) первого ребенка начиная с 1 января 2018 года**	**Квитченко Д.В., директор КГКУ «Центр социальной поддержки населения Приморского края»**	**Выплата предоставлена не менее 8 500 семьям**	**31.12.2030**	**852 383,50**	**1 704 766,50**	**2 557 149,80**	**3 409 533,00**
2.3.1.1.1.	Предоставление ежемесячной выплаты в связи с рождением (усыновление) первого ребенка начиная с 1 января 2018 года	Квитченко Д.В., директор КГКУ «Центр социальной поддержки населения Приморского края»	Выплата предоставлена не менее 2 125 гражданам	31.03.2030	852 383,30	–	–	–
2.3.1.1.2.	Предоставление ежемесячной выплаты в связи с рождением (усыновление) первого ребенка начиная с 1 января 2018 года	Квитченко Д.В., директор КГКУ «Центр социальной поддержки населения Приморского края»	Выплата предоставлена не менее 4 250 гражданам	30.06.2030	–	1 704 766,50	–	–
2.3.1.1.3.	Предоставление ежемесячной выплаты в связи с рождением (усыновление) первого ребенка начиная с 1 января 2018 года	Квитченко Д.В., директор КГКУ «Центр социальной поддержки населения Приморского края»	Выплата предоставлена не менее 6 375 гражданам	30.09.2030	–	–	2 557 149,80	–
2.3.1.1.4.	*Контрольное событие:* Предоставление ежемесячной выплаты в связи с рождением (усыновление) первого ребенка начиная с 1 января 2018 года	Квитченко Д.В., директор КГКУ «Центр социальной поддержки населения Приморского края»	Выплата предоставлена не менее 8 500 семьям	31.12.2030	–	–	–	3 409 533,00
2.3.1.2.	**Предоставление ежемесячной денежной выплаты в случае рождения третьего ребенка или последующих детей**	**Квитченко Д.В., директор КГКУ «Центр социальной поддержки населения Приморского края»**	**Выплата предоставлена не менее 8 280 семьям**	**31.12.2030**	**405 160,40**	**810 320,80**	**1 215 481,20**	**1 620 641,70**
2.3.1.2.1.	Предоставление ежемесячной денежной выплаты в случае рождения третьего ребенка или последующих детей	Квитченко Д.В., директор КГКУ «Центр социальной поддержки населения Приморского края»	Выплата предоставлена не менее 6 338 семьям	31.03.2030	405 160,40	–	–	–
2.3.1.2.2.	Предоставление ежемесячной денежной выплаты в случае рождения третьего ребенка или последующих детей	Квитченко Д.В., директор КГКУ «Центр социальной поддержки населения Приморского края»	Выплата предоставлена не менее 6 903 семьям	30.06.2030	–	810 320,80	–	–
2.3.1.2.3.	Предоставление ежемесячной денежной выплаты в случае рождения третьего ребенка или последующих детей	Квитченко Д.В., директор КГКУ «Центр социальной поддержки населения Приморского края»	Выплата предоставлена не менее 7 591 семье	30.09.2030	–	–	1 215 481,20	–
2.3.1.2.4.	*Контрольное событие:* Предоставление ежемесячной денежной выплаты в случае рождения третьего ребенка или последующих детей	Квитченко Д.В., директор КГКУ «Центр социальной поддержки населения Приморского края»	Выплата предоставлена не менее 8 280 семьям	31.12.2030	–	–	–	1 620 641,70
2.3.1.3.	**Предоставление ежемесячного пособия на ребенка**	**Квитченко Д.В., директор КГКУ «Центр социальной поддержки населения Приморского края»**	**Выплата предоставлена не менее 21 730 семьям**	**31.12.2030**	**76 161,70**	**158 323,50**	**237 485,20**	**316 646,90**
2.3.1.3.1.	Предоставление ежемесячного пособия на ребенка	Квитченко Д.В., директор КГКУ «Центр социальной поддержки населения Приморского края»	Выплата предоставлена не менее 19 560 семьям	31.03.2030	76 161,70			
2.3.1.3.2.	Предоставление ежемесячного пособия на ребенка	Квитченко Д.В., директор КГКУ «Центр социальной поддержки населения Приморского края»	Выплата предоставлена не менее 20 187 семьям	30.06.2030		158 323,50		
2.3.1.3.3	Предоставление ежемесячного пособия на ребенка	Квитченко Д.В., директор КГКУ «Центр социальной поддержки населения Приморского края»	Выплата предоставлена не менее 21 517 семьям	30.09.2030			237 485,20	
2.3.1.3.4.	*Контрольное событие:* Предоставление ежемесячного пособия на ребенка	Квитченко Д.В., директор КГКУ «Центр социальной поддержки населения Приморского края»	Выплата предоставлена не менее 21 730 семьям	31.12.2030				316 646,90
2.3.1.4.	**Предоставление ежемесячной денежной выплаты на ребенка в возрасте от 3-х до 7 лет включительно**	**Квитченко Д.В., директор КГКУ «Центр социальной поддержки населения Приморского края»**	**Выплата предоставлена не менее 14 291 семье**	**31.12.2030**	**57 778,40**	**115 556,70**	**173 335,10**	**231 113,40**
2.3.1.4.1.	Предоставление ежемесячной денежной выплаты на ребенка в возрасте от 3-х до 7 лет включительно	Квитченко Д.В., директор КГКУ «Центр социальной поддержки населения Приморского края»	Выплата предоставлена не менее 3 572 семьям	31.03.2030	57 778,40	–	–	–
2.3.1.4.2.	Предоставление ежемесячной денежной выплаты на ребенка в возрасте от 3-х до 7 лет включительно	Квитченко Д.В., директор КГКУ «Центр социальной поддержки населения Приморского края»	Выплата предоставлена не менее 7 144 семьям	30.06.2030	–	115 556,70	–	–
2.3.1.4.3.	Предоставление ежемесячной денежной выплаты на ребенка в возрасте от 3-х до 7 лет включительно	Квитченко Д.В., директор КГКУ «Центр социальной поддержки населения Приморского края»	Выплата предоставлена не менее 10 716 семьям	30.09.2030	–	–	173 335,10	–
2.3.1.4.4.	*Контрольное событие:* Предоставление ежемесячной денежной выплаты на ребенка в возрасте от 3-х до 7 лет включительно	Квитченко Д.В., директор КГКУ «Центр социальной поддержки населения Приморского края»	Выплата предоставлена не менее 14 291 семье	31.12.2030	–	–	–	231 113,40
2.3.1.5	**Предоставление мер социальной поддержки многодетным семьям**	**Квитченко Д.В., директор КГКУ «Центр социальной поддержки населения Приморского края»**	**Выплата предоставлена не менее 6 500 семьям**	**31.12.2030**	**41 000,00**	**83 500,00**	**120 000,00**	**200 000,00**
2.3.1.5.1.	Предоставление мер социальной поддержки многодетным семьям	Квитченко Д.В., директор КГКУ «Центр социальной поддержки населения Приморского края»	Выплата предоставлена не менее 5 240 семьям	31.03.2030	41 000,00	–	–	–
2.3.1.5.2.	Предоставление мер социальной поддержки многодетным семьям	Квитченко Д.В., директор КГКУ «Центр социальной поддержки населения Приморского края»	Выплата предоставлена не менее 6 140 семьям	30.06.2030	–	83 500,00	–	–
2.3.1.5.3	Предоставление мер социальной поддержки многодетным семьям	Квитченко Д.В., директор КГКУ «Центр социальной поддержки населения Приморского края»	Выплата предоставлена не менее 6 300 семьям	30.09.2030	–	–	120 000,00	–
2.3.1.5.4	*Контрольное событие:* Предоставление мер социальной поддержки многодетным семьям	Квитченко Д.В., директор КГКУ «Центр социальной поддержки населения Приморского края»	Выплата предоставлена не менее 6 500 семьям	31.12.2030	–	–	–	200 000,00
2.3.1.6.	**Предоставление материнского (семейного) капитала**	**Масловец А.И., управляющий ГУ - Отделение Пенсионного фонда Российской Федерации по Приморскому краю**	–	–	–	–	–	–
2.3.1.7	**Предоставление регионального материнского капитала при рождении второго ребенка**	**Квитченко Д.В., директор КГКУ «Центр социальной поддержки населения Приморского края»**	**Выплата предоставлена не менее 1 000 семей**	**31.12.2030**	**229 403,00**	**458 806,00**	**688 209,00**	**917 613,90**
2.3.1.7.1.	Предоставление регионального материнского капитала при рождении второго ребенка	Квитченко Д.В., директор КГКУ «Центр социальной поддержки населения Приморского края»	Выплата предоставлена не менее 250 семьям	31.03.2030	229 403,00	–	–	–
2.3.1.7.2.	Предоставление регионального материнского капитала при рождении второго ребенка	Квитченко Д.В., директор КГКУ «Центр социальной поддержки населения Приморского края»	Выплата предоставлена не менее 500 семьям	30.06.2030	–	458 806,00	–	–
2.3.1.7.3.	Предоставление регионального материнского капитала при рождении второго ребенка	Квитченко Д.В., директор КГКУ «Центр социальной поддержки населения Приморского края»	Выплата предоставлена не менее 750 семьям	30.09.2030	–	–	688 209,00	–
2.3.1.7.4.	*Контрольное событие:* Предоставление регионального материнского капитала при рождении второго ребенка	Квитченко Д.В., директор КГКУ «Центр социальной поддержки населения Приморского края»	Выплата предоставлена не менее 1 000 семей	31.12.2030	–	–	–	917 613,90
2.3.1.8.	**Предоставление регионального материнского капитала при рождении третьего ребенка и последующих детей**	**Квитченко Д.В., директор КГКУ «Центр социальной поддержки населения Приморского края»**	**Выплата предоставлена не менее 1 800 семьям**	**31.12.2030**	**90 753,60**	**181 507,10**	**272 260,70**	**363 014,30**
2.3.1.8.1.	Предоставление регионального материнского капитала при рождении третьего ребенка и последующих детей	Квитченко Д.В., директор КГКУ «Центр социальной поддержки населения Приморского края»	Выплата предоставлена не менее 450 семьям	31.03.2030	90 753,60	–	–	–
2.3.1.8.2.	Предоставление регионального материнского капитала при рождении третьего ребенка и последующих детей	Квитченко Д.В., директор КГКУ «Центр социальной поддержки населения Приморского края»	Выплата предоставлена не менее 900 семьям	30.06.2030	–	181 507,10	–	–

№ п/п	Наименование мероприятия / контрольного события	Ответственный исполнитель (Ф.И.О., должность организация)	Ожидаемый результат реализации мероприятия / контрольного события на конец периода	Плановая дата окончания реализации мероприятия / контрольного события	Объем ресурсного обеспечения, тыс. рублей			
					3 мес.	6 мес.	9 мес.	12 мес.
1	2	3	4	5	6	7	8	9
2.3.1.8.3.	Предоставление регионального материнского капитала при рождении третьего ребенка и последующих детей	Квитченко Д.В., директор КГКУ «Центр социальной поддержки населения Приморского края»	Выплата предоставлена не менее 1 350 семьям	30.09.2030	–	–	272 260,70	–
2.3.1.8.4.	*Контрольное событие:* Предоставление регионального материнского капитала при рождении третьего ребенка и последующих детей	Квитченко Д.В., директор КГКУ «Центр социальной поддержки населения Приморского края»	Выплата предоставлена не менее 1 800 семьям	31.12.2030	–	–	–	363 014,30
2.3.1.9.	**Обеспечение бесплатного питания в общеобразовательных организациях для детей школьного возраста из малообеспеченных многодетных семей, семей, находящихся в социально-опасном положении, детей-инвалидов**	**Василенко И.Г., и.о. начальника отдела аналитической работы и контроля за исполнением государственных заданий министерства образования Приморского края**	–	–	–	–	–	–
2.3.2.	**гражданам, получающим пенсию в Приморском крае:**							
2.3.2.1.	**Установление региональной социальной доплаты к пенсии**	**Квитченко Д.В., директор КГКУ «Центр социальной поддержки населения Приморского края»**	**Выплата предоставлена не менее 76 569 семьям**	**31.12.2030**	**774 382,50**	**1 548 765,00**	**2 323 147,50**	**3 097 530,00**
2.3.2.1.1.	Установление региональной социальной доплаты к пенсии	Квитченко Д.В., директор КГКУ «Центр социальной поддержки населения Приморского края»	Выплата предоставлена не менее 75 000 семей	31.03.2030	774 382,50	–	–	–
2.3.2.1.2.	Установление региональной социальной доплаты к пенсии	Квитченко Д.В., директор КГКУ «Центр социальной поддержки населения Приморского края»	Выплата предоставлена не менее 76 000 семей	30.06.2030	–	1 548 765,00	–	–
2.3.2.1.3.	Установление региональной социальной доплаты к пенсии	Квитченко Д.В., директор КГКУ «Центр социальной поддержки населения Приморского края»	Выплата предоставлена не менее 76 300 семьям	30.09.2030	–	–	2 323 147,50	–
2.3.2.1.4.	*Контрольное событие:* Установление региональной социальной доплаты к пенсии	Квитченко Д.В., директор КГКУ «Центр социальной поддержки населения Приморского края»	Выплата предоставлена не менее 76 569 семьям	31.12.2030	–	–	–	3 097 530,00
2.3.2.2.	**Предоставление единовременной выплаты неработающим пенсионерам в целях сокращения уровня бедности в Приморском крае**	**Квитченко Д.В., директор КГКУ «Центр социальной поддержки населения Приморского края»**	–	–	–	–	–	–
2.3.2.3.	**Предоставление социальной выплаты получателям региональной социальной доплаты к пенсии, не достигшим возраста 18 лет и осуществляющим трудовую деятельность в период летних каникул**	**Квитченко Д.В., директор КГКУ «Центр социальной поддержки населения Приморского края»**	**Выплата предоставлена не менее 317 семьям**	**31.12.2030**	–	–	**2 445,00**	**3 260,00**
2.3.2.3.1.	Предоставление социальной выплаты получателям региональной социальной доплаты к пенсии, не достигшим возраста 18 лет и осуществляющим трудовую деятельность в период летних каникул	Квитченко Д.В., директор КГКУ «Центр социальной поддержки населения Приморского края»	Выплата предоставлена не менее 150 семьям	30.09.2030	–	–	2 445,00	–
2.3.2.3.2.	*Контрольное событие:* Предоставление социальной выплаты получателям региональной социальной доплаты к пенсии, не достигшим возраста 18 лет и осуществляющим трудовую деятельность в период летних каникул	Квитченко Д.В., директор КГКУ «Центр социальной поддержки населения Приморского края»	Выплата предоставлена не менее 317 семьям	31.12.2030	–	–	–	3 260,00
2.3.2.4.	**Предоставление ежемесячной денежной выплаты лицам, осуществляющим уход за инвалидами в Приморском крае**	**Квитченко Д.В., директор КГКУ «Центр социальной поддержки населения Приморского края»**	**Выплата предоставлена не менее 240 семьям**	**31.12.2030**	**12 500,00**	**25 000,00**	**37 500,00**	**50 000,00**
2.3.2.4.1.	Предоставление ежемесячной денежной выплаты лицам, осуществляющим уход за инвалидами в Приморском крае	Квитченко Д.В., директор КГКУ «Центр социальной поддержки населения Приморского края»	Выплата предоставлена не менее 59 семьям	31.03.2030	12 500,00	–	–	–
2.3.2.4.2.	Предоставление ежемесячной денежной выплаты лицам, осуществляющим уход за инвалидами в Приморском крае	Квитченко Д.В., директор КГКУ «Центр социальной поддержки населения Приморского края»	Выплата предоставлена не менее 218 семьям	30.06.2030	–	25 000,00	–	–
2.3.2.4.3.	Предоставление ежемесячной денежной выплаты лицам, осуществляющим уход за инвалидами в Приморском крае	Квитченко Д.В., директор КГКУ «Центр социальной поддержки населения Приморского края»	Выплата предоставлена не менее 230 семьям	30.09.2030	–	–	37 500,00	–
2.3.2.4.4.	*Контрольное событие:* Предоставление ежемесячной денежной выплаты лицам, осуществляющим уход за инвалидами в Приморском крае;	Квитченко Д.В., директор КГКУ «Центр социальной поддержки населения Приморского края»	Выплата предоставлена не менее 240 семьям	31.12.2030	–	–	–	50 000,00
2.3.3.	**иным категориям граждан:**							
2.3.3.1.	**Оказание протезно-ортопедической помощи малоимущим гражданам Российской Федерации, не являющимся инвалидами, постоянно проживающим на территории Приморского края**	**Квитченко Д.В., директор КГКУ «Центр социальной поддержки населения Приморского края»**	–	–	–	–	–	–
2.3.3.1.1.	Оказание протезно-ортопедической помощи малоимущим гражданам Российской Федерации, не являющимся инвалидами, постоянно проживающим на территории Приморского края	Квитченко Д.В., директор КГКУ «Центр социальной поддержки населения Приморского края»	Выплата предоставлена не менее 4 семьям	31.03.2030	182,80	–	–	–
2.3.3.1.2.	Оказание протезно-ортопедической помощи малоимущим гражданам Российской Федерации, не являющимся инвалидами, постоянно проживающим на территории Приморского края	Квитченко Д.В., директор КГКУ «Центр социальной поддержки населения Приморского края»	Выплата предоставлена не менее 6 семьям	30.06.2030	–	365,60	–	–
2.3.3.1.3.	Оказание протезно-ортопедической помощи малоимущим гражданам Российской Федерации, не являющимся инвалидами, постоянно проживающим на территории Приморского края	Квитченко Д.В., директор КГКУ «Центр социальной поддержки населения Приморского края»	Выплата предоставлена не менее 9 семьям	30.09.2030	–	–	548,40	–
2.3.3.1.4.	*Контрольное событие:* Оказание протезно-ортопедической помощи малоимущим гражданам Российской Федерации, не являющимся инвалидами, постоянно проживающим на территории Приморского края	Квитченко Д.В., директор КГКУ «Центр социальной поддержки населения Приморского края»	Выплата предоставлена не менее 12 семьям	31.12.2030	–	–	–	731,30
2.3.3.2.	**Предоставление гражданам субсидий на оплату жилых помещений и коммунальных услуг, в том числе:**	**Квитченко Д.В., директор КГКУ «Центр социальной поддержки населения Приморского края»**	**Выплата предоставлена не менее 44 000 семей**	**31.12.2030**	**229 600,00**	**469 000,50**	**579 700,00**	**889 951,00**
	предоставление гражданам субсидий на оплату жилых помещений и коммунальных услуг с учетом регионального стандарта максимально допустимой доли собственных расходов граждан с доходами ниже величины прожиточного минимума на оплату жилого помещения и коммунальных услуг в совокупном доходе семьи в размере 10%		**Выплата предоставлена не менее 15 200 семьям**	**31.12.2030**	**117 050,00**	**239 190,00**	**295 647,00**	**453 880,00**
2.3.3.2.1.	Предоставление гражданам субсидий на оплату жилых помещений и коммунальных услуг, в том числе:	Квитченко Д.В., директор КГКУ «Центр социальной поддержки населения Приморского края»	Выплата предоставлена не менее 41 000 семей	31.03.2030	229 600,00	–	–	–
	предоставление гражданам субсидий на оплату жилых помещений и коммунальных услуг с учетом регионального стандарта максимально допустимой доли собственных расходов граждан с доходами ниже величины прожиточного минимума на оплату жилого помещения и коммунальных услуг в совокупном доходе семьи в размере 10%		Выплата предоставлена не менее 12 700 семьям	31.03.2030	117 050,00	–	–	–
2.3.3.2.2.	Предоставление гражданам субсидий на оплату жилых помещений и коммунальных услуг, в том числе:	Квитченко Д.В., директор КГКУ «Центр социальной поддержки населения Приморского края»	Выплата предоставлена не менее 42 000 семей	30.06.2030	–	469 000,50	–	–
	предоставление гражданам субсидий на оплату жилых помещений и коммунальных услуг с учетом регионального стандарта максимально допустимой доли собственных расходов граждан с доходами ниже величины прожиточного минимума на оплату жилого помещения и коммунальных услуг в совокупном доходе семьи в размере 10%		Выплата предоставлена не менее 14 000 семей	30.06.2030	–	239 190,00	–	–
2.3.3.2.3.	Предоставление гражданам субсидий на оплату жилых помещений и коммунальных услуг, в том числе:	Квитченко Д.В., директор КГКУ «Центр социальной поддержки населения Приморского края»	Выплата предоставлена не менее 43 000 семей	30.09.2030	–	–	579 700,00	–
	предоставление гражданам субсидий на оплату жилых помещений и коммунальных услуг с учетом регионального стандарта максимально допустимой доли собственных расходов граждан с доходами ниже величины прожиточного минимума на оплату жилого помещения и коммунальных услуг в совокупном доходе семьи в размере 10%		Выплата предоставлена не менее 14 600 семьям	30.09.2030	–	–	295 647,00	–

№ п/п	Наименование мероприятия / контрольного события	Ответственный исполнитель (Ф.И.О., должность организация)	Ожидаемый результат реализации мероприятия / контрольного события на конец периода	Плановая дата окончания реализации мероприятия / контрольного события	Объем ресурсного обеспечения, тыс. рублей			
					3 мес.	6 мес.	9 мес.	12 мес.
1	2	3	4	5	6	7	8	9
2.3.3.2.4.	*Контрольное событие:* Предоставление гражданам субсидий на оплату жилых помещений и коммунальных услуг, в том числе: предоставление гражданам субсидий на оплату жилых помещений и коммунальных услуг с учетом регионального стандарта максимально допустимой доли собственных расходов граждан с доходами ниже величины прожиточного минимума на оплату жилого помещения и коммунальных услуг в совокупном доходе семьи в размере 10%	Квитченко Д.В., директор КГКУ «Центр социальной поддержки населения Приморского края»	Выплата предоставлена не менее 44 000 семей	31.12.2030	–	–	–	889 951,00
			Выплата предоставлена не менее 15 200 семьям	31.12.2030	–	–	–	453 880,00
2.4.	**Выплата единовременных пособий гражданам, усыновившим (удочерившим) детей-сирот и детей, оставшихся без попечения родителей**	**Бик Е.В., начальник отдела охраны прав детей и специального образования министерства образования Приморского края**	**Выплату получат не менее 15 граждан**	**31.12.2030**	–	–	–	–
2.4.1.	Выдача свидетельств, удостоверяющих право гражданина Российской Федерации, проживающего на территории Приморского края, нуждающегося в жилом помещении, усыновившего (удочерившего) с 1 января 2013 года детей-сирот и детей, оставшихся без попечения родителей, в возрасте до 14 лет, являющихся гражданами Российской Федерации и проживающих на территории Приморского края, на получение социальной выплаты на улучшение жилищных условий	Бик Е.В., начальник отдела охраны прав детей и специального образования министерства образования Приморского края	Свидетельство получат не менее 15 граждан	30.11.2030	–	–	–	–
2.4.2.	*Контрольное событие:* Выплата единовременных пособий гражданам, усыновившим (удочерившим) детей-сирот и детей, оставшихся без попечения родителей	Бик Е.В., начальник отдела охраны прав детей и специального образования министерства образования Приморского края	Выплату получат не менее 15 граждан	31.12.2030	–	–	–	–
2.5.	**Предоставление семьям, имеющим трех и более детей, земельных участков для индивидуального жилищного строительства, в том числе обеспеченных инженерной инфраструктурой**	**главы муниципальных образований Приморского края; Нечухаев А.А., заместитель министра труда и социальной политики Приморского края**	**Увеличение обеспеченности семей, имеющих трех и более детей, земельными участками до 95% от включенных в реестр, в том числе обеспеченных инфраструктурой – до 50%**	**31.12.2030**	–	–	–	**2 513,20**
2.5.1.	Проведение заседаний рабочей группы по организации взаимодействия с многодетными семьями, получившими земельные участки на территории Приморского края	Красицкая С.В., министра труда и социальной политики Приморского края	Координация работы по обеспечению земельных участков многодетных семей необходимой инфраструктурой	Ежемесячно	–	–	–	–
2.5.2.	*Контрольное событие:* Предоставление семьям, имеющим трех и более детей, земельных участков для индивидуального жилищного строительства, в том числе обеспеченных инженерной инфраструктурой	главы муниципальных образований Приморского края; Нечухаев А.А., заместитель министра труда и социальной политики Приморского края	Увеличение обеспеченности семей, имеющих трех и более детей, земельными участками до 95% от включенных в реестр, в том числе обеспеченных инфраструктурой – до 50%	31.12.2030	–	–	–	2 513,20
2.6.	**Улучшение жилищных условий многодетных семей и семей, имеющих детей-инвалидов**	**Иванова Е.С., начальник отдела обеспечения жильем льготных категорий граждан министерства труда и социальной политики Приморского края**	–	–	–	–	–	–
2.7.	**Предоставление компенсации расходов по договору найма (поднайма) жилого помещения, лицам из числа детей-сирот и детей, оставшихся без попечения родителей**	**Квитченко Д.В., директор КГКУ «Центр социальной поддержки населения Приморского края»**	–	–	–	–	–	–
2.8.	**Вовлечение в оказание помощи нуждающимся гражданам благотворительных фондов, меценатов, организаций и волонтеров**	**Апонюк И.А., директор АНО «Центр содействия развития молодежи Приморского края»; Томчук Е.Ю., директор департамента по делам молодежи Приморского края**	**Для организации постоянной помощи нуждающимся гражданам привлечено не менее 1 000 волонтеров из 10 добровольческих организаций**	**31.12.2030**	–	–	–	–
2.8.1.	Проведение комплекса мероприятий по привлечению добровольцев (волонтеров) и создание добровольческого (волонтерского) актива в Приморском крае	Томчук Е.Ю., директор департамента по делам молодежи Приморского края	Для организации постоянной помощи нуждающимся гражданам привлечено не менее 1 000 волонтеров из 10 добровольческих организаций	31.12.2030	–	–	–	–
2.8.2.	*Контрольное событие:* Проведение акции взаимопомощи «Мы вместе»	Апонюк И.А., директор АНО «Центр содействия развития молодежи Приморского края»	Для организации постоянной помощи нуждающимся гражданам привлечено не менее 1 000 волонтеров из 10 добровольческих организаций	31.12.2030	–	–	–	–
Задача 3. Развитие системы социального контракта								
3.1.	**В сфере занятости – поиск работы и трудоустройство, оказание содействия в прохождении профессионального обучения и получении дополнительного профессионального образования, переобучение востребованным на рынке труда профессиям**	**Фурсова М.Ю., директор КГКУ «Приморский центр занятости населения»**	–	–	–	–	–	–
3.2.	**В сфере развития предпринимательства поощрение стартапов, развитие самозанятости, оказание помощи (консультации, профобучение, финансовая помощь при оформлении документов), предоставление субсидии на открытие собственного дела**	**Машунин И.А., начальник отдела развития предпринимательства министерства экономического развития Приморского края**	–	–	–	–	–	–
3.3.	**Обучение сотрудников органов социальной защиты, социального обслуживания и органов службы занятости для сопровождения семей в рамках социального контракта**	**Горбенко И.В., главный консультант отдела организации предоставления социальных выплат семьям с детьми министерства труда и социальной политики Приморского края**	**Обучено не менее 100 специалистов**	**31.12.2030**	–	–	–	–
3.3.1.	Обучение сотрудников органов социальной защиты, социального обслуживания и органов службы занятости для сопровождения семей в рамках социального контракта	Горбенко И.В., главный консультант отдела организации предоставления социальных выплат семьям с детьми министерства труда и социальной политики Приморского края	Обучено не менее 50 специалистов	30.06.2030	–	–	–	–
3.3.2.	*Контрольное событие:* Обучение сотрудников органов социальной защиты, социального обслуживания и органов службы занятости для сопровождения семей в рамках социального контракта	Горбенко И.В., главный консультант отдела организации предоставления социальных выплат семьям с детьми министерства труда и социальной политики Приморского края	Обучено не менее 100 специалистов	31.12.2030	–	–	–	–
Задача 4. Организация социальной адаптации малоимущих граждан								
4.1.	**Предоставление бесплатного посещения спортивных объектов, находящихся в ведении Приморского края (детям из малоимущих семей, из многодетных семей, оставшимся без попечения родителей, детям-сиротам, инвалидам)**	**Русинов Д.А., директор КГАУ «Краевая спортивная школа олимпийского резерва»; Мыльников И.Е., и.о. директора КГАУ «Центр спортивной подготовки Приморского края»**	**Обеспечен доступ к услугам физкультурно-спортивных организаций для не менее 1 800 граждан**	**31.12.2030**	–	–	–	**58 155,70**
4.1.1.	Установление государственного задания на обеспечение доступа к объектам спорта учреждениям, находящимся в ведении министерства физической культуры и спорта Приморского края	Семина Д.М., консультант отдела программно-целевого развития, нормативного, финансового обеспечения министерства физической культуры и спорта Приморского края	Приказ министерства физической культуры и спорта Приморского края об установлении государственного задания	15.01.2030	–	–	–	–
4.1.2.	*Контрольное событие:* Предоставление бесплатного посещения спортивных объектов, находящихся в ведении Приморского края (детям из малоимущих семей, из многодетных семей, оставшимся без попечения родителей, детям-сиротам, инвалидам)	Русинов Д.А., директор КГАУ «Краевая спортивная школа олимпийского резерва»; Мыльников И.Е., и.о. директора КГАУ «Центр спортивной подготовки Приморского края»	Обеспечен доступ к услугам физкультурно-спортивных организаций для не менее 1 800 граждан	31.12.2030	–	–	–	58 155,70
4.2.	**Создание малобюджетных спортивных площадок**	**Кузнецов Ж.А., министр физической культуры и спорта Приморского края**	–	–	–	–	–	–

№ п/п	Наименование мероприятия / контрольного события	Ответственный исполнитель (Ф.И.О., должность организация)	Ожидаемый результат реализации мероприятия / контрольного события на конец периода	Плановая дата окончания реализации мероприятия / контрольного события	Объем ресурсного обеспечения, тыс. рублей			
					3 мес.	6 мес.	9 мес.	12 мес.
1	2	3	4	5	6	7	8	9
4.3.	**Предоставление бесплатного (льготного) посещения мероприятий, проводимых учреждениями культуры, находящимися в ведении Приморского края**	**Максимчук О.А., начальник организационно-аналитического отдела министерства культуры и архивного дела Приморского края**	**Предоставлено не менее 15 000 бесплатных (льготных) посещений мероприятий, проводимых учреждениями культуры**	**31.12.2030**	–	–	–	–
4.3.1.	*Контрольное событие:* Предоставление бесплатного (льготного) посещения мероприятий, проводимых учреждениями культуры, находящимися в ведении Приморского края	Максимчук О.А., начальник организационно-аналитического отдела министерства культуры и архивного дела Приморского края	Предоставлено не менее 15 000 бесплатных (льготных) посещений мероприятий, проводимых учреждениями культуры	31.12.2030	–	–	–	–

».

Приложение № 4
к постановлению
Правительства Приморского края
от 02.06.2021 № 348-пп

«Приложение № 3
к региональной программе
«Снижение доли населения с доходами
ниже величины прожиточного минимума
в Приморском крае»

Форма

ОТЧЕТ
об исполнении Детального плана-графика реализации региональной программы «Снижение доли населения с доходами ниже величины прожиточного минимума в Приморском крае»

Отчетный период _____
Ответственный исполнитель_____

1. Сведения о достижении значений плановых показателей

№ п/п	Цель	Наименование показателя	Ед. изм.	Значения показателей			Расходы на реализацию, тыс. рублей					Обоснование отклонений значения показателя на конец отчетного периода (при наличии)*	Примечание
				Период, предшест-вующий отчетному	Отчетный период		Период, предшест-вующий отчетному	Отчетный период					
					план	факт		план	факт				
									Средства федерального бюджета	Средства регионального бюджета	Всего в отчетном периоде		
1	2	3	4	5	6	7	8	9	10	11	12	13	14
1.	Цель	Показатель											
...	...	...											

2. Сведения о реализации запланированных мероприятий / контрольных событий

№ п/п	Наименование мероприятия / контрольного события	Ответственный исполнитель (Ф.И.О., должность организация)	Плановая дата окончания реализации мероприятия / контрольного события	Фактическая дата окончания реализации мероприятия / контрольного события	Плановый результат реализации мероприятия / контрольного события	Фактический результат реализации мероприятия / контрольного события	Расходы на реализацию мероприятия / контрольного события, тыс. рублей	Обоснование отклонений значений показателя на конец отчетного периода (при наличии)*
1	2	3	4	5	6	7	8	9
Задача 1								
1	Мероприятие							
…	…							
Задача N								
…	Мероприятие							
…								

* Рекомендуется указать аргументированное обоснование причин, в том числе:
отклонения достигнутых в отчетном периоде значений показателей Региональной программы от плановых;
возникновения экономии бюджетных ассигнований на реализацию Региональной программы, перераспределения бюджетных ассигнований между основными мероприятиями Региональной программы;
исполнения плана реализации Региональной программы с нарушением запланированных сроков

».

ПРАВИТЕЛЬСТВО ПРИМОРСКОГО КРАЯ

ПОСТАНОВЛЕНИЕ № 344-пп

01 июня 2021 г. **г. Владивосток**

О внесении изменений в отдельные нормативные правовые акты Правительства Приморского края, регулирующие предоставление субсидий частным дошкольным и общеобразовательным организациям на возмещение затрат, связанных с предоставлением дошкольного, начального общего, основного общего, среднего общего, дополнительного образования

В соответствии с постановлением Правительства Российской Федерации от 18 сентября 2020 года № 1492 «Об общих требованиях к нормативным правовым актам, муниципальным правовым актам, регулирующим предоставление субсидий, в том числе грантов в форме субсидий, юридическим лицам, индивидуальным предпринимателям, а также физическим лицам - производителям товаров, работ, услуг, и о признании утратившими силу некоторых актов Правительства Российской Федерации и отдельных положений некоторых актов Правительства Российской Федерации», на основании Устава Приморского края Правительство Приморского края п о с т а н о в л я е т:

1. Внести в постановление Администрации Приморского края от 14 января 2016 года № 5-па «Об утверждении Порядка предоставления субсидий из краевого бюджета частным дошкольным образовательным организациям на возмещение затрат, связанных с предоставлением дошкольного образования» (в редакции постановлений Администрации Приморского края от 5 июля 2016 года № 303-па, от 9 августа 2018 года № 377-па, от 10 октября 2019 года № 656-па, постановления Правительства Приморского края от 13 марта 2020 № 205-пп) (далее – постановление № 5-па) следующие изменения:

1.1. Дополнить констатирующую часть постановления № 5-па после слова «Федерации» словами «, постановлением Правительства Российской Федерации от 18 сентября 2020 года № 1492 «Об общих требованиях к нормативным правовым актам, муниципальным правовым актам, регулирующим предоставление субсидий, в том числе грантов в форме субсидий, юридическим лицам, индивидуальным предпринимателям, а также физическим лицам - производителям товаров, работ, услуг, и о признании утратившими силу некоторых актов Правительства Российской Федерации и отдельных положений некоторых актов Правительства Российской Федерации»;

1.2. Изложить Порядок предоставления субсидий из краевого бюджета частным дошкольным образовательным организациям на возмещение затрат, связанных с предоставлением дошкольного образования, утвержденный постановлением № 5-па, в новой редакции согласно приложению № 1 к настоящему постановлению.

2. Внести в постановление Администрации Приморского края от 15 января 2016 года № 11-па «Об утверждении Порядка предоставления субсидий из краевого бюджета частным общеобразовательным организациям на возмещение затрат, связанных с предоставлением дошкольного, начального общего, основного общего, среднего общего, дополнительного образования» (в редакции постановлений Администрации Приморского края от 5 июля 2016 года № 303-па, от 9 августа 2018 года № 378-па, от 11 октября 2019 года № 663-па) (далее – постановление № 11-па) следующие изменения:

2.1. Дополнить констатирующую часть постановления № 11 после слова «Федерации» словами «, постановлением Правительства Российской Федерации от 18 сентября 2020 года № 1492 «Об общих требованиях к нормативным правовым актам, муниципальным правовым актам, регулирующим предоставление субсидий, в том числе грантов в форме субсидий, юридическим лицам, индивидуальным предпринимателям, а также физическим лицам - производителям товаров, работ, услуг, и о признании утратившими силу некоторых актов Правительства Российской Федерации и отдельных положений некоторых актов Правительства Российской Федерации»;

2.2. Изложить Порядок предоставления субсидий из краевого бюджета частным общеобразовательным организациям на возмещение затрат, связанных с предоставлением дошкольного, начального общего, основного общего, среднего общего, дополнительного образования, утвержденный постановлением № 11-па, в новой редакции согласно приложению № 2 к настоящему постановлению.

3. Установить, что:

3.1. Частные общеобразовательные организации, заключившие соглашения о предоставлении субсидии на финансовое обеспечение затрат, возникших в связи с оказанием образовательных услуг по предоставлению дошкольного, начального общего, основного общего, среднего общего, дополнительного образования до 20 марта 2021 года, представляют в министерство образования Приморского края отчет о целевом использовании субсидии; отчет о достижении значения показателя результативности предоставления субсидий по форме, установленной соглашением о предоставлении субсидии, ежеквартально в срок до 15 числа месяца, следующего за отчетным кварталом (далее соответственно – организация, соглашение, отчет);

3.2. В случае нарушения организацией условий (в том числе в случае недостижения значений показателя результативности, непредставления организацией отчетов, предусмотренных подпунктом 3.1 пункта 3 настоящего постановления), целей и требований, установленных при предоставлении субсидии, организация обязана осуществить возврат субсидии в краевой бюджет в соответствии с пунктами 26, 27 Порядка предоставления субсидий из краевого бюджета частным общеобразовательным организациям на возмещение затрат, связанных с предоставлением дошкольного, начального общего, основного общего, среднего общего, дополнительного образования, утвержденного постановлением № 11-па.

4. Департаменту информационной политики Приморского края обеспечить официальное опубликование настоящего постановления.

И.о. первого вице-губернатора Приморского края -
председателя Правительства Приморского края
А.А. Волошко

Приложение № 1
к постановлению Правительства
Приморского края
от 01.06.2021 № 344-пп

ПОРЯДОК
предоставления субсидий из краевого бюджета частным дошкольным образовательным организациям на возмещение затрат, связанных с предоставлением дошкольного образования

1. Настоящий Порядок устанавливает цель, условия предоставления из краевого бюджета субсидий

частным дошкольным образовательным организациям на возмещение затрат, связанных с предоставлением дошкольного образования (далее - субсидии), критерии отбора частных дошкольных образовательных организаций, имеющих право на получение субсидий, а также порядок возврата субсидий в случае нарушения условий, целей и порядка, установленных при их предоставлении.

Министерство образования Приморского края (далее - министерство) является главным распорядителем средств краевого бюджета, осуществляющим предоставление субсидий в соответствии со сводной бюджетной росписью краевого бюджета, кассовым планом исполнения краевого бюджета в пределах лимитов бюджетных обязательств, доведенных министерству на указанные цели в соответствии с законом Приморского края о краевом бюджете на соответствующий финансовый год и плановый период.

Предоставление субсидии осуществляется в рамках реализации мероприятий государственной программы Приморского края «Развитие образования Приморского края» на 2020 - 2027 годы, утвержденной постановлением Администрации Приморского края от 16 декабря 2019 года № 848-па «Об утверждении государственной программы Приморского края «Развитие образования Приморского края» на 2020 - 2027 годы».

Сведения о субсидии размещаются на едином портале бюджетной системы Российской Федерации в информационно-телекоммуникационной сети Интернет (далее - единый портал) при формировании проекта закона Приморского края о краевом бюджете (проекта закона Приморского края о внесении изменений в закон о краевом бюджете).

2. Субсидии предоставляются частным дошкольным образовательным организациям (далее - организация) в целях возмещения затрат, связанных с реализацией в текущем финансовом году основных образовательных программ дошкольного образования в части расходов на оплату труда, приобретение учебников и учебных пособий, средств обучения, игр, игрушек (за исключением расходов на содержание зданий и оплату коммунальных услуг), в соответствии с нормативами расходов для определения размера субвенции на обеспечение государственных гарантий реализации прав на получение общедоступного и бесплатного дошкольного образования в муниципальных дошкольных образовательных организациях Приморского края, установленными Законом Приморского края от 5 декабря 2018 года № 408-КЗ «О субвенциях на обеспечение государственных гарантий реализации прав на получение общедоступного и бесплатного дошкольного образования в муниципальных дошкольных образовательных организациях Приморского края» (далее – Закон Приморского края № 408-КЗ).

3. Предоставление субсидии осуществляется по результатам отбора организаций для предоставления субсидий. Способом проведения отбора является запрос предложений, который проводится министерством при определении получателя субсидии исходя из соответствия участника отбора критериям и требованиям отбора (далее – отбор).

Отбор проводится министерством один раз в год, за исключением проведения повторного отбора в случаях, установленных в пункте 19 настоящего Порядка.

4. Субсидии предоставляются организации при соблюдении следующих условий:

соответствие организации критериям и требованиям, указанным в пунктах 5, 6 настоящего Порядка;

включение в перечень получателей субсидий, утверждаемый министерством, в целях возмещения затрат за счет средств краевого бюджета, связанных с предоставлением дошкольного образования (далее - перечень).

5. К участию в отборе допускаются организации, отвечающие следующим критериям:

организация имеет лицензию на осуществление образовательной деятельности по основным образовательным программам дошкольного образования;

организация не является государственным, муниципальным учреждением, государственной корпорацией, общественным объединением, политической партией;

организация зарегистрирована в качестве юридического лица или индивидуального предпринимателя, имеющего лицензию на осуществление образовательной деятельности по основным образовательным программам дошкольного образования;

организация осуществляет свою деятельность на территории Приморского края в соответствии со своими учредительными документами, направленную на реализацию основных образовательных программ дошкольного образования.

6. Требования, которым должна соответствовать организация на первое число месяца, предшествующего месяцу подачи заявки на участие в отборе (далее соответственно - требования, заявка):

у организации должна отсутствовать неисполненная обязанность по уплате налогов, сборов, страховых взносов, пеней, штрафов, процентов, подлежащих уплате в соответствии с законодательством Российской Федерации о налогах и сборах;

организация не имеет просроченной задолженности по возврату в краевой бюджет субсидий, грантов, бюджетных инвестиций, предоставленных в том числе в соответствии с иными правовыми актами, и иной просроченной (неурегулированной) задолженности перед Приморским краем;

организация не должна находиться в процессе реорганизации (за исключением реорганизации в форме присоединения к юридическому лицу, являющемуся участником отбора, другого юридического лица), ликвидации, в отношении нее не введена процедура банкротства, ее деятельность не приостановлена в порядке, предусмотренном законодательством Российской Федерации;

организация не должна являться иностранным юридическим лицом, а также российским юридическим лицом, в уставном (складочном) капитале которого доля участия иностранных юридических лиц, местом регистрации которых является государство или территория, включенные в утверждаемый Министерством финансов Российской Федерации перечень государств и территорий, предоставляющих льготный налоговый режим налогообложения и (или) не предусматривающих раскрытия и предоставления информации при проведении финансовых операций (офшорные зоны), в совокупности превышает 50 процентов;

в реестре дисквалифицированных лиц отсутствуют сведения о дисквалифицированных руководителе, членах коллегиального исполнительного органа, лице, исполняющем функции единоличного исполнительного органа, или главном бухгалтере участника отбора, являющегося юридическим лицом, об индивидуальном предпринимателе и о физическом лице - производителе товаров, работ, услуг, являющихся участниками отбора;

организация не является получателем средств краевого бюджета на основании иных нормативных правовых актов на цели, указанные в пункте 2 настоящего Порядка.

7. Организатором отбора является министерство.

Объявление о проведении отбора (далее - объявление) размещается на едином портале и на официальном сайте министерства в информационно-телекоммуникационной сети Интернет (далее - официальный сайт) не менее чем за 10 календарных дней до начала приема заявок.

В объявлении о проведении отбора указывается следующая информация:

сроки проведения отбора (дата и время начала и окончания приема заявок), которые не могут быть меньше 30 календарных дней, следующих за днем размещения объявления о проведении отбора;

наименование, место нахождения, почтовый адрес, адрес электронной почты министерства, номер контактного телефона для получения разъяснений по вопросам участия в отборе;

доменное имя, и (или) сетевой адрес, и (или) указатель страниц сайта в информационно-телекоммуникационной сети Интернет, на котором обеспечивается проведение отбора;

результаты предоставления субсидии в соответствии с приложением № 2 к настоящему Порядку;

критерии допуска организаций к участию в отборе, установленные пунктом 5 настоящего Порядка;

требования к организации, установленные пунктом 6 настоящего Порядка;

порядок подачи заявок, требования, предъявляемые к форме и содержанию заявок, и перечень документов, прилагаемых к заявке, в соответствии с пунктом 10 настоящего Порядка;

порядок внесения изменений в заявку в соответствии с абзацем вторым пункта 12 настоящего Порядка;

порядок отзыва заявок, порядок отклонения заявок, определяющий в том числе основания для отклонения заявок;

порядок предоставления участникам отбора разъяснений положений объявления о проведении отбора, даты начала и окончания срока такого предоставления;

срок, в течение которого организация, прошедшая отбор, должна подписать соглашение о предоставлении субсидии (далее - соглашение);

условия признания организации - получателя субсидии уклонившейся от заключения соглашения;

дата размещения результатов отбора на едином портале, а также на официальном сайте, устанавливаемая в соответствии с пунктом 17 настоящего Порядка.

8. В целях проведения отбора министерством создается комиссия, положение о комиссии и ее состав утверждаются приказом министерства и размещаются на официальном сайте.

9. К компетенции членов комиссии относится рассмотрение представленных на участие в отборе заявок и определение организаций для включения в перечень.

10. Для участия в отборе организации представляют в министерство в срок, указанный в объявлении, заявку на участие в отборе по форме согласно приложению № 1 к настоящему Порядку с приложением следующих документов (далее – документы на отбор):

копии документов, подтверждающих полномочия руководителя организации или уполномоченного им лица, копии учредительных документов и всех изменений к ним;

согласие организации на осуществление в отношении нее министерством и органами государственного финансового контроля проверки соблюдения условий, целей и порядка предоставления субсидии);

подписанное руководителем (иным уполномоченным лицом) организации гарантийное обязательство, подтверждающее соответствие организации критериям, требованиям, установленным пунктами 5, 6 настоящего Порядка;

выписку из Единого государственного реестра юридических лиц, Единого государственного реестра индивидуальных предпринимателей для физических лиц, заверенную в установленном порядке;

копию лицензии на осуществление образовательной деятельности по основным образовательным программам дошкольного образования;

справку территориального органа Федеральной налоговой службы, заверенную в установленном порядке, об исполнении налогоплательщиком (плательщиком сбора, плательщиком страховых взносов, налоговым агентом) обязанности по уплате налогов, сборов, страховых взносов, пеней, штрафов, процентов;

выписку из реестра дисквалифицированных лиц либо справку об отсутствии запрашиваемой информации, выданные в соответствии с приказом Федеральной налоговой службы России от 10 декабря 2019 года № ММВ-7-14/627@ «Об утверждении Административного регламента по предоставлению Федеральной налоговой службой государственной услуги по предоставлению заинтересованным лицам сведений, содержащихся в реестре дисквалифицированных лиц»;

копии приказов о зачислении в организацию граждан для получения дошкольного образования в текущем учебном году, копии приказов о переводе воспитанника в другую группу, копии приказов об отчислении воспитанников (при наличии). Для индивидуальных предпринимателей допускается представление заверенных индивидуальным предпринимателем списков граждан, зачисленных для получения дошкольного образования;

расчет планируемых расходов на текущий год в связи с оказанием образовательных услуг по предоставлению дошкольного образования;

согласие на публикацию (размещение) на едином портале, на официальном сайте информации об участнике отбора, о подаваемой участником отбора заявке, иной информации об участнике отбора, связанной с соответствующим отбором, а также согласие на обработку персональных данных (для физического лица).

Документы, указанные в абзацах пятом – восьмом настоящего пункта, могут быть представлены организацией по собственной инициативе. Если указанные документы организацией не представлены и не находятся в распоряжении министерства, министерство в течение двух рабочих дней со дня регистрации поступивших документов запрашивает их в порядке межведомственного информационного взаимодействия в соответствии с Федеральным законом от 27 июля 2010 года № 210-ФЗ «Об организации предоставления государственных и муниципальных услуг».

Документы, указанные в настоящем пункте, заверяются в установленном порядке.

Заявка и документы на отбор представляются в прошитом и пронумерованном виде. Заявка и документы, поступившие на отбор после указанного в объявлении срока, не рассматриваются.

11. Заявка и документы на отбор представляются организацией в министерство при личном обращении в министерство либо посредством почтовой связи.

12. Заявка может быть отозвана до окончания срока приема заявок путем направления руководителем организации соответствующего обращения в министерство.

В случае необходимости внесения изменений в заявку до окончания срока приема заявок руководитель организации должен отозвать ранее направленную заявку путем направления соответствующего обращения в министерство и представить новую заявку и документы на отбор.

13. При возникновении вопросов в ходе отбора организация для предоставления разъяснений о положениях объявления о проведении отбора до окончания срока приема заявок обращается в министерство путем направления руководителем организации соответствующего обращения.

14. Заявка регистрируется министерством в день ее поступления в государственной информационной системе Региональной системе межведомственного электронного документооборота.

Министерство в течение двадцати рабочих дней со дня окончания срока приема заявок (документов), указанного в объявлении, проверяет заявку на предмет ее соответствия форме, установленной приложением № 1 к настоящему Порядку; прилагаемые к заявке документы на предмет соответствия требованиям, предусмотренным пунктом 10 настоящего Порядка; соответствие организации критериям и требованиям, установленным пунктами 5, 6 настоящего Порядка, и принимает решение об определении организаций для включения в перечень (далее - решение), которое оформляется протоколом заседания комиссВ решении указывается:

дата, время и место проведения рассмотрения заявок; дата, время и место оценки заявок;

информация об организациях, заявки которых были рассмотрены; информация об организациях, заявки которых были отклонены, с указанием причин их отклонения, предусмотренных пунктом 15 настоящего Порядка;

наименование организаций, включенных в перечень, с которыми заключается соглашение, и размер предоставляемой ей субсидии.

Информация о результатах рассмотрения заявок, указанная в решении, размещается на едином портале и официальном сайте не позднее пяти рабочих дней со дня принятия такого решения.

15. Основаниями для отказа во включении в перечень организации являются:

представление заявки по истечении срока, указанного в объявлении; несоответствие представленной организацией заявки форме, установленной приложением № 1 к настоящему Порядку;

несоответствие целей, указанных в заявке и документах, целям предоставления субсидии, указанным в пункте 2 настоящего Порядка;

несоответствие организации критериям и требованиям, установленным пунктами 5, 6 настоящего Порядка;

несоответствие представленных документов требованиям, предусмотренным пунктом 10 настоящего Порядка;

непредставление (представление не в полном объеме) документов (за исключением документов, указанных в абзацах пятом – седьмом пункта 10 настоящего Порядка);

отзыв заявки в соответствии с пунктом 12 настоящего Порядка;

установление факта недостоверности представленной организацией информации.

16. Решение является основанием для заключения соглашения о предоставлении субсидии с организацией, включенной в перечень (далее - получатель субсидии).

17. Общий объем субсидии организации определяется с учетом фактической численности воспитанников в организации на дату подачи заявки, норматива стандартной стоимости педагогической услуги с учетом коэффициентов удорожания стандартной стоимости педагогической услуги, норматива расходов на обеспечение учебного процесса, установленных Законом Приморского края № 408-КЗ для определения размера субвенций на обеспечение государственных гарантий реализации прав на получение общедоступного и бесплатного дошкольного образования в муниципальных дошкольных образовательных организациях.

Предоставление субсидии осуществляется в пределах расчетного объема, но не более фактически понесенных организацией затрат, в соответствии с пунктом 21 настоящего Порядка.

Расходы организации на реализацию основных образовательных программ дошкольного образования, превышающие размер субсидии, рассчитанной в соответствии с настоящим пунктом, возмещению за счет средств краевого бюджета не подлежат.

18. Изменение общего объема субсидии организации в течение текущего финансового года осуществляется в следующих случаях:

приостановление действия лицензии на право осуществления организацией образовательной деятельности по основным образовательным программам дошкольного образования;

изменение численности воспитанников, учтенных при расчете общего объема субсидии, при условии превышения или снижения численности воспитанников более 10%;

изменение размеров нормативов финансового обеспечения образовательной деятельности муниципальных дошкольных образовательных организаций, установленных Законом Приморского края от 5 декабря 2018 года № 408-КЗ.

Представленные в министерство документы по основаниям, указанным в настоящем пункте, рассматриваются в порядке и сроки, установленные пунктами 14 - 17 настоящего Порядка.

19. Если остаток нераспределенных бюджетных ассигнований составляет более 10%, а также в случае выделения дополнительных бюджетных ассигнований, возврата субсидии в краевой бюджет нераспределенные бюджетные средства направляются на цели, предусмотренные пунктом 2 настоящего Порядка, на основе повторного отбора. Повторный отбор осуществляется в соответствии с положениями настоящего Порядка.

При недостаточности средств краевого бюджета, предусмотренных министерству на указанные цели, для предоставления в полном объеме субсидии всем организациям, включенным в перечень, в отношении

которых принято решение, для расчета субсидии применяется понижающий коэффициент (К).

Понижающий коэффициент рассчитывается по следующей формуле:

К = С / ΣПi, где:

С - общий объем бюджетных ассигнований, предусмотренных законом Приморского края о краевом бюджете на текущий финансовый год на выплату субсидий;

ΣПi - общий объем средств, необходимый организациям, включенным в перечень.

20. Министерство в течение пяти рабочих дней со дня принятия комиссией решения направляет получателям субсидии проект соглашения для подписания в двух экземплярах.

Соглашение заключается между министерством и получателем субсидии по типовой форме, утвержденной министерством финансов Приморского края. Соглашение предусматривает в том числе:

объем и целевое назначение субсидии;

права и обязанности сторон соглашения;

обязательство получателя субсидии представлять отчетность, предусмотренную пунктом 21 настоящего Порядка;

значения установленных приложением № 2 к настоящему Порядку результатов предоставления субсидии и показателей, необходимых для достижения результатов предоставления субсидии;

обязательство получателя субсидии по достижению результатов предоставления субсидий;

ответственность сторон за нарушение условий соглашения;

условие о согласовании новых условий соглашения или о расторжении соглашения при недостижении согласия по новым условиям соглашения, в случае уменьшения министерству ранее доведенных лимитов бюджетных обязательств, приводящего к невозможности предоставления субсидии в размере, определенном в соглашении;

согласие получателя субсидии на осуществление министерством и органами государственного финансового контроля проверок соблюдения организацией условий, целей и порядка предоставления субсидии;

иные условия в соответствии с действующим законодательством.

Получатель субсидии в течение двух рабочих дней со дня получения проекта соглашения направляет в министерство подписанное соглашение в двух экземплярах.

Министерство в течение двух рабочих дней со дня получения подписанного получателем субсидии соглашения подписывает оба экземпляра соглашения и возвращает получателю субсидии один подписанный экземпляр соглашения.

В случае неподписания соглашения в указанный срок организация признается уклонившейся от заключения соглашения.

В случае изменения общего объема субсидии по основаниям, указанным в пункте 18 настоящего Порядка, оформляется дополнительное соглашение к соглашению.

В случае если при изменении общего объема субсидии организации возникла недостаточность лимитов бюджетных обязательств, предусмотренных министерству на предоставление субсидии, проект дополнительного соглашения направляется министерством организации в течение пяти рабочих дней со дня принятия закона Приморского края о внесении изменений в закон Приморского края о краевом бюджете на текущий финансовый год и плановый период, предусматривающего изменение объема бюджетных ассигнований на цели, указанные в пункте 2 настоящего Порядка.

21. В целях предоставления субсидии получатель субсидии не чаще одного раза в месяц в срок до 10 числа месяца, следующего за месяцем, в котором были осуществлены расходы, на возмещение которых предоставляется субсидия (в декабре месяце – в срок до 18 числа месяца), или не реже одного раза в квартал, в котором были осуществлены данные расходы, в срок до 10 числа месяца, следующего за отчетным кварталом, представляет в министерство следующие документы:

заявление о перечислении субсидии в сумме осуществленных расходов;

подписанное руководителем (иным уполномоченным лицом) организации гарантийное обязательство, подтверждающее соответствие организации критериям, требованиям, установленным пунктами 5, 6 настоящего Порядка;

отчет о достижении результатов предоставления субсидии и о достижении значений показателей результата предоставления субсидии.

Формы заявления о перечислении субсидии и отчетов устанавливаются соглашением.

22. Министерство в течение пяти рабочих дней со дня поступления документов, указанных в пункте 21 настоящего Порядка, проверяет представленные документы и принимает решение о предоставлении субсидии, которое оформляется приказом министерства, или решение об отказе в предоставлении субсидии, которое оформляется уведомлением и направляется получателю субсидии в течение трех рабочих дней.

23. Решение об отказе в предоставлении субсидии принимается в следующих случаях:

несоответствие представленных получателем субсидии документов положениям, предусмотренным пунктом 21 настоящего Порядка, или непредставление (представление не в полном объеме) указанных документов;

установление факта недостоверности представленной получателем субсидии информации.

При условии устранения причин, послуживших основанием для отказа в предоставлении субсидии, получатель субсидии вправе в течение пяти рабочих дней со дня получения уведомления об отказе в предоставлении субсидии повторно обратиться за предоставлением субсидии.

24. Перечисление субсидий осуществляется с лицевого счета министерства, открытого в Управлении Федерального казначейства по Приморскому краю (далее - УФК по ПК), на счета организаций, открытые в учреждениях Центрального банка Российской Федерации или кредитных организациях, в течение трех рабочих дней со дня поступления средств на лицевой счет министерства путем представления в УФК по ПК заявки на кассовый расход, подготовленной на основании реестра, и решения о предоставлении субсидии (направленного министерством в государственное казенное учреждение Приморское казначейство (далее – ГКУ Приморское казначейство) в течение двух рабочих дней со дня его принятия) ГКУ Приморским казначейством во исполнение заключенного с министерством договора о передаче отдельных функций главного распорядителя средств краевого бюджета ГКУ Приморскому казначейству, но не позднее десятого рабочего дня после принятия министерством решения о предоставлении субсидии.

Субсидии перечисляются на основании соглашения, предусмотренного пунктом 20 настоящего Порядка, но не позднее десятого рабочего дня после принятия министерством решения о предоставлении субсидии.

25. Министерство осуществляет контроль за соблюдением организацией условий, целей и порядка, установленных при предоставлении субсидии.

26. Министерство и органы государственного финансового контроля осуществляют проверку соблюдения организацией условий, целей и порядка предоставления субсидий.

В случае наличия фактов нарушений организацией условий, целей и порядка предоставления субсидии, а также недостижения значений результатов предоставления субсидии, установленных соглашением (в том числе выявленных по результатам проверок) (далее - нарушения), министерство направляет получателю субсидии требование о возврате субсидии в краевой бюджет (далее - требование) в течение пяти рабочих дней со дня установления нарушения.

Организация обязана осуществить возврат субсидии в краевой бюджет в объеме выявленного нарушения либо в размере, определенном пунктом 27 настоящего Порядка, в течение 10 календарных дней со дня поступления в организацию требования.

Возврат субсидии производится получателем субсидии по реквизитам и коду классификации доходов бюджетов Российской Федерации, указанным в требовании.

В случае нарушения срока возврата субсидии министерство принимает меры по возврату субсидии в краевой бюджет в порядке, установленном действующим законодательством.

27. В случае недостижения организацией значений результатов предоставления субсидии, установленных соглашением, соответствующие средства подлежат возврату в краевой бюджет в размере, который рассчитывается по формуле:

V возврата = С х k, где:

V возврата - объем средств, подлежащих возврату в краевой бюджет;

С - размер субсидии, предоставленной организации;

k - коэффициент возврата субсидии.

Коэффициент возврата субсидии, отражающий уровень недостижения значения результатов предоставления субсидии, рассчитывается по формуле:

k = 1 - n / p, где:

n - фактически достигнутое значение результата предоставления субсидии;

p - плановое значение результата предоставления субсидии, установленное соглашением.

Форма

Приложение № 1
к Порядку
предоставления субсидий
из краевого бюджета частным дошкольным
образовательным организациям
на возмещение затрат, связанных
с предоставлением
дошкольного образования

ЗАЯВКА
на отбор для предоставления субсидий из
краевого бюджета частным дошкольным образовательным
организациям на возмещение затрат, связанных с предоставлением дошкольного образования

I. Информация об организации, реализующей образовательную деятельность по основным образовательным программам дошкольного образова

1.	Полное название организации реализующей образовательную деятельность по основным образовательным программам дошкольного образования согласно свидетельству о государственной регистрации (далее - организация)	
2.	Сокращенное название организации (при наличии)	
3.	Дата создания организации (число, месяц, год)	
4.	Юридический (фактический) адрес с указанием почтового индекса организации	
5.	Телефон, факс, адрес электронной почты, сайт организации в информационно-телекоммуникационной сети Интернет (при наличии)	
6.	Фамилия, имя, отчество (последнее - при наличии) и должность руководителя организации	
7.	Основной государственный регистрационный номер (ОГРН) организации	
8.	Общая сумма денежных средств, полученных организацией в предыдущем году, тыс. рублей в том числе:	
8.1.	Взносы учредителей и (или) участников, членов тыс. рублей (за год)	
8.2	Гранты и пожертвования юридических лиц, тыс. рублей	
8.3	Пожертвования физических лиц, тыс. рублей	
8.4	Средства, предоставленные из федерального бюджета, тыс. рублей	
8.5	Средства, предоставленные из краевого бюджета, тыс. рублей	
8.6	Доход от целевого капитала, тыс. рублей	
9.	Фамилия, имя, отчество (последнее - при наличии), телефон, адрес электронной почты руководителя (координатора) проекта	
10.	Реквизиты организации (ИНН, наименование учреждения банка, местонахождение банка, ИНН/КПП организации, расчетный счет, корреспондентский счет, БИК)	

II. Информация о деятельности организации

1.	Основные сферы деятельности организации	
2.	Основные виды деятельности организации с код(ами) по общероссийскому классификатору внешнеэкономической деятельности (ОКВЭД) (не более пяти)	
3.	Количество работников организации (данные приводятся по состоянию за предыдущий год)	
4.	Количество педагогических работников (данные приводятся по состоянию за предыдущий год)	
5.	Основные реализованные программы и проекты за последние 2 года (перечислить с указанием периода выполнения проекта, названия проекта, суммы проекта, источника финансирования, достигнутых результатов)	
6.	Имеющиеся кадровые, материально-технические и информационные ресурсы (краткое описание с количественными показателями: помещение, оборудование, уровень квалификации кадров)	

III. Информация об оказываемых услугах

1.	Условия (формы) оказания (группа полного дня, группа кратковременного пребывания, очно-заочная, очно-заочная с применением дистанционных образовательных технологий)	
2.	Наименование предоставляемых услуг, в т.ч. на платной основе	
3.	Характеристика получателей услуг	
54	Количество получателей услуг по состоянию на дату подачи заявки	
5.	Информация о планируемом увеличении количества получателей услуг (сколько человек)	
6.	Удовлетворенность получателей услуг качеством оказания услуг организацией	
7.	Количество и наименование муниципальных образований Приморского края, в которых организацией предоставляются услуги	
8.	Запрашиваемая сумма, полная стоимость проекта, имеющаяся сумма (цифрами и прописью)	
9.	На какие расходы планируется направление полученной субсидии	
10.	Дата заполнения заявки на конкурс	

Даю согласие на публикацию (размещение) на едином портале бюджетной системы Российской Федерации в информационно-телекоммуникационной сети «Интернет», на официальном сайте министерства образования Приморского края информации об участнике отбора, о подаваемой участником отбора заявке, иной информации об участнике отбора, связанной с соответствующим отбором.

Даю согласие на обработку персональных данных (для физического лица).

Должность руководителя организации _____ _____
(подпись) (расшифровка подписи)

М.П.

Приложение № 2
к Порядку
предоставления субсидий
из краевого бюджета частным дошкольным
образовательным организациям
на возмещение затрат,
связанных с предоставлением
дошкольного образования

РЕЗУЛЬТАТЫ
предоставления субсидии и показатели,
необходимые для достижения результатов
предоставления субсидии

№ п/п	Наименование результата предоставления субсидии	Наименование показателя, необходимого для достижения результатов предоставления субсидии
1	Реализация основных образовательных программ дошкольного образования	количество воспитанников в организации, получающих образовательные услуги за счет субсидии.
2	Создание условий для реализации основных образовательных программ дошкольного образования	отсутствие у организации задолженности по заработной плате, начислениям по оплате труда работникам, участвующим в реализации образовательных программ дошкольного образования

Приложение № 2
к постановлению Правительства
Приморского края
от 01.06.2021 № 344-пп

ПОРЯДОК
предоставления субсидий из краевого бюджета частным общеобразовательным организациям на возмещение затрат, связанных с предоставлением дошкольного, начального общего, основного общего, среднего общего, дополнительного образования

1. Настоящий Порядок устанавливает цель и условия предоставления из краевого бюджета субсидий частным общеобразовательным организациям на возмещение затрат, связанных с предоставлением дошкольного, начального общего, основного общего, среднего общего, дополнительного образования (далее - субсидии), критерии отбора частных общеобразовательных организаций, имеющих право на получение субсидий, а также порядок возврата субсидий в случае нарушения условий, целей и порядка, установленных при их предоставлении.

Министерство образования Приморского края (далее - министерство) является главным распорядителем средств краевого бюджета, осуществляющим предоставление субсидий в соответствии со сводной бюджетной росписью краевого бюджета, кассовым планом исполнения краевого бюджета в пределах

лимитов бюджетных обязательств, доведенных в установленном порядке министерству на указанные цели в соответствии с законом Приморского края о краевом бюджете на соответствующий финансовый год и плановый период.

Предоставление субсидии осуществляется в рамках реализации мероприятий государственной программы Приморского края «Развитие образования Приморского края» на 2020 - 2027 годы, утвержденной постановлением Администрации Приморского края от 16 декабря 2019 года № 848-па «Об утверждении государственной программы Приморского края «Развитие образования Приморского края» на 2020 - 2027 годы».

Сведения о субсидии размещаются на едином портале бюджетной системы Российской Федерации в информационно-телекоммуникационной сети Интернет (далее - единый портал) при формировании проекта закона Приморского края о краевом бюджете (проекта закона Приморского края о внесении изменений в закон о краевом бюджете).

2. Субсидии предоставляются частным общеобразовательным организациям (далее – организация) в целях возмещения затрат, связанных с реализацией в текущем финансовом году основных образовательных программ дошкольного, начального общего, основного общего, среднего общего, дополнительного образования в части расходов на оплату труда, приобретение учебников и учебных пособий, средств обучения, игр, игрушек (за исключением расходов на содержание зданий и оплату коммунальных услуг), в соответствии с нормативами расходов для определения размера субвенции на обеспечение государственных гарантий реализации прав на получение общедоступного и бесплатного дошкольного, начального общего, основного общего, среднего общего, дополнительного образования детей в муниципальных общеобразовательных организациях Приморского края, установленными Законом Приморского края от 5 декабря 2018 года № 409-КЗ «О субвенциях на обеспечение государственных гарантий реализации прав на получение общедоступного и бесплатного дошкольного, начального общего, основного общего, среднего общего, дополнительного образования детей в муниципальных общеобразовательных организациях Приморского края» (далее – Закон Приморского края № 409-КЗ).

3. Предоставление субсидии осуществляется по результатам отбора организаций для предоставления субсидий. Способом проведения отбора является запрос предложений, который проводится министерством при определении получателя субсидии исходя из соответствия участника отбора критериям и требованиям отбора (далее - отбор).

Отбор проводится министерством один раз в год, за исключением проведения повторного отбора в случаях, установленных в пункте 19 настоящего Порядка.

4. Субсидии предоставляются организации при соблюдении следующих условий:

соответствие организации критериям и требованиям, указанным в пунктах 5, 6 настоящего Порядка;

включение в перечень получателей субсидий, утверждаемый министерством, в целях возмещения затрат за счет средств краевого бюджета, связанных с предоставлением дошкольного, начального общего, основного общего, среднего общего, дополнительного образования (далее - перечень).

5. К участию в отборе допускаются организации, отвечающие следующим критериям:

организация имеет лицензию на осуществление образовательной деятельности по основным образовательным программам дошкольного, начального общего, основного общего, среднего общего, дополнительного образования;

организация не является государственным, муниципальным учреждением, государственной корпорацией, общественным объединением, политической партией;

организация зарегистрирована в качестве юридического лица или индивидуального предпринимателя, имеющего лицензию на осуществление образовательной деятельности по основным образовательным программам дошкольного, начального общего, основного общего, среднего общего, дополнительного образования;

организация осуществляет свою деятельность на территории Приморского края в соответствии со своими учредительными документами, направленную на реализацию основных образовательных программ дошкольного, начального общего, основного общего, среднего общего, дополнительного образования.

6. Требования, которым должна соответствовать организация на первое число месяца, предшествующего месяцу подачи заявки на участие в отборе (далее соответственно - требования, заявка):

у организации должна отсутствовать неисполненная обязанность по уплате налогов, сборов, страховых взносов, пеней, штрафов, процентов, подлежащих уплате в соответствии с законодательством Российской Федерации о налогах и сборах;

организация не имеет просроченной задолженности по возврату в краевой бюджет субсидий, грантов, бюджетных инвестиций, предоставленных в том числе в соответствии с иными правовыми актами, и иной просроченной (неурегулированной) задолженности перед Приморским краем;

организация не должна находиться в процессе реорганизации (за исключением реорганизации в форме присоединения к юридическому лицу, являющемуся участником отбора, другого юридического лица), ликвидации, в отношении нее не введена процедура банкротства, ее деятельность не приостановлена в порядке, предусмотренном законодательством Российской Федерации;

организация не должна являться иностранным юридическим лицом, а также российским юридическим лицом, в уставном (складочном) капитале которого доля участия иностранных юридических лиц, местом регистрации которых является государство или территория, включенные в утверждаемый Министерством финансов Российской Федерации перечень государств и территорий, предоставляющих льготный налоговый режим налогообложения и (или) не предусматривающих раскрытия и предоставления информации при проведении финансовых операций (офшорные зоны), в совокупности превышает 50 процентов;

в реестре дисквалифицированных лиц отсутствуют сведения о дисквалифицированных руководителе, членах коллегиального исполнительного органа, лице, исполняющем функции единоличного исполнительного органа, или главном бухгалтере участника отбора, являющегося юридическим лицом, об индивидуальном предпринимателе и о физическом лице - производителе товаров, работ, услуг, являющихся участниками отбора;

организация не является получателем средств краевого бюджета на основании иных нормативных правовых актов на цели, указанные в пункте 2 настоящего Порядка.

7. Организатором отбора является министерство.

Объявление о проведении отбора (далее - объявление) размещается на едином портале и на официальном сайте министерства в информационно-телекоммуникационной сети Интернет (далее - официальный сайт) не менее чем за 10 календарных дней до начала приема заявок.

В объявлении о проведении отбора указывается следующая информация:

сроки проведения отбора (дата и время начала и окончания приема заявок), которые не могут быть меньше 30 календарных дней, следующих за днем размещения объявления о проведении отбора);

наименование, место нахождения, почтовый адрес, адрес электронной почты министерства, номер контактного телефона для получения разъяснений по вопросам участия в отборе;

доменное имя, и (или) сетевой адрес, и (или) указатель страниц сайта в информационно-телекоммуникационной сети Интернет, на котором обеспечивается проведение отбора;

результаты предоставления субсидии в соответствии с приложением № 2 к настоящему Порядку;

критерии допуска организаций к участию в отборе, установленные пунктом 5 настоящего Порядка;

требования к организации, установленные пунктом 6 настоящего Порядка;

порядок подачи заявок, требования, предъявляемые к форме и содержанию заявок, и перечень документов, прилагаемых к заявке, в соответствии с пунктом 10 настоящего Порядка;

порядок внесения изменений в заявку в соответствии с абзацем вторым пункта 12 настоящего Порядка;

порядок отзыва заявок, порядок отклонения заявок, определяющий в том числе основания для отклонения заявок;

порядок предоставления участникам отбора разъяснений положений объявления о проведении отбора, даты начала и окончания срока такого предоставления;

срок, в течение которого организация, прошедшая отбор, должна подписать соглашение о предоставлении субсидии (далее - соглашение);

условия признания организации - получателя субсидии уклонившейся от заключения соглашения;

дата размещения результатов отбора на едином портале, а также на официальном сайте, устанавливаемая в соответствии с пунктом 17 настоящего Порядка.

8. В целях проведения отбора министерством создается комиссия, положение о комиссии и ее состав утверждаются приказом министерства и размещаются на официальном сайте.

9. К компетенции членов комиссии относится рассмотрение представленных на участие в отборе заявок и определение организаций для включения в перечень.

10. Для участия в отборе организации представляют в министерство в срок, указанный в объявлении, заявку на участие в отборе по форме согласно приложению № 1 к настоящему Порядку с приложением следующих документов (далее – документы на отбор):

копии документов, подтверждающих полномочия руководителя организации или уполномоченного им лица, копии учредительных документов и всех изменений к ним;

согласие организации на осуществление в отношении нее министерством и органами государственного финансового контроля проверки соблюдения условий, целей и порядка предоставления субсидии;

подписанное руководителем (иным уполномоченным лицом) организации гарантийное обязательство, подтверждающее соответствие организации критериям, требованиям, установленным пунктами 5, 6 настоящего Порядка;

выписка из Единого государственного реестра юридических лиц, Единого государственного реестра индивидуальных предпринимателей для физических лиц, заверенная в установленном порядке;

копия лицензии на осуществление образовательной деятельности по основным образовательным программам дошкольного, начального общего, основного общего, среднего общего, дополнительного образования;

справка территориального органа Федеральной налоговой службы, заверенная в установленном порядке, об исполнении налогоплательщиком (плательщиком сбора, плательщиком страховых взносов, налоговым агентом) обязанности по уплате налогов, сборов, страховых взносов, пеней, штрафов, процентов;

выписка из реестра дисквалифицированных лиц либо справка об отсутствии запрашиваемой информации, выданные в соответствии с приказом Федеральной налоговой службы России от 10 декабря 2019 года № ММВ-7-14/627@ «Об утверждении Административного регламента по предоставлению Федеральной налоговой службой государственной услуги по предоставлению заинтересованным лицам сведений, содержащихся в реестре дисквалифицированных лиц»;

копии приказов о зачислении в организацию граждан для получения дошкольного, начального общего, основного общего, среднего общего, дополнительного образования в текущем учебном году, копии приказов о переводе обучающегося (воспитанника) в другой класс (группу), копии приказов об отчислении обучающихся (воспитанников) при их наличии. Для индивидуальных предпринимателей допускается представление заверенных индивидуальным предпринимателем списков граждан, зачисленных для получения дошкольного, начального общего, основного общего, среднего общего, дополнительного образования;

расчет планируемых расходов на текущий год в связи с оказанием образовательных услуг по предоставлению дошкольного, начального общего, основного общего, среднего общего, дополнительного образования;

согласие на публикацию (размещение) на едином портале, на официальном сайте информации об участнике отбора, о подаваемой участником отбора заявке, иной информации об участнике отбора, связанной с соответствующим отбором, а также согласие на обработку персональных данных (для физического лица).

Документы, указанные в абзацах пятом - восьмом настоящего пункта, могут быть представлены организацией по собственной инициативе. Если указанные документы организацией не представлены и не находятся в распоряжении министерства, министерство в течение двух рабочих дней со дня регистрации поступивших документов запрашивает их в порядке межведомственного информационного взаимодействия в соответствии с Федеральным законом от 27 июля 2010 года № 210-ФЗ «Об организации предоставления государственных и муниципальных услуг».

Документы, указанные в настоящем пункте, заверяются в установленном порядке.

Заявка и документы на отбор представляются в прошитом и пронумерованном виде. Заявка и документы, поступившие на отбор после указанного в объявлении срока, не рассматриваются.

11. Заявка и документы на отбор представляются организацией в министерство при личном обращении в министерство либо посредством почтовой связи.

12. Заявка может быть отозвана до окончания срока приема заявок путем направления руководителем организации соответствующего обращения в министерство.

В случае необходимости внесения изменений в заявку до окончания срока приема заявок руководитель организации должен отозвать ранее направленную заявку путем направления соответствующего обращения в министерство и представить новую заявку и документы на отбор.

13. При возникновении вопросов в ходе отбора организация для предоставления разъяснений о положениях объявления о проведении отбора до окончания срока приема заявок обращается в министерство путем направления руководителем организации соответствующего обращения.

14. Заявка регистрируется министерством в день ее поступления в государственной информационной системе Региональной системе межведомственного электронного документооборота.

Министерство в течение двадцати рабочих дней со дня окончания срока приема заявок (документов), указанного в объявлении, проверяет заявку на предмет ее соответствия форме, установленной приложением № 1 к настоящему Порядку; прилагаемые к заявке документы на предмет соответствия требованиям, предусмотренным пунктом 10 настоящего Порядка; соответствие организации критериям и требованиям, установленным пунктами 5, 6 настоящего Порядка, и принимает решение об определении организаций для включения в перечень (далее - решение), которое оформляется протоколом заседания комиссии.

В решении указываются:

дата, время и место проведения рассмотрения заявок; дата, время и место оценки заявок;

информация об организациях, заявки которых были рассмотрены; информация об организациях, заявки которых были отклонены, с указанием причин их отклонения, предусмотренных пунктом 15 настоящего Порядка;

наименование организаций, включенных в перечень, с которыми заключается соглашение, и размер предоставляемой ей субсидии.

Информация о результатах рассмотрения заявок, указанная в решении, размещается на едином портале и официальном сайте не позднее пяти рабочих дней со дня принятия такого решения.

15. Основаниями для отказа во включении в перечень организации являются:

представление заявки по истечении срока, указанного в объявлении; несоответствие представленной организацией заявки форме, установленной приложением № 1 к настоящему Порядку;

несоответствие целей, указанных в заявке и документах, целям предоставления субсидии, указанным в пункте 2 настоящего Порядка;

несоответствие организации критериям и требованиям, установленным пунктами 5, 6 настоящего Порядка;

несоответствие представленных документов требованиям, предусмотренным пунктом 10 настоящего Порядка;

непредставление (представление не в полном объеме) документов (за исключением документов, указанных в абзацах пятом – седьмом пункта 10 настоящего Порядка);

отзыв заявки в соответствии с пунктом 12 настоящего Порядка;

установление факта недостоверности представленной организацией информации.

16. Решение является основанием для заключения соглашения о предоставлении субсидии с организацией, включенной в перечень (далее - получатель субсидии).

17. Общий объем субсидии организации определяется с учетом фактической численности обучающихся (воспитанников) в организации на дату подачи заявки, норматива стандартной стоимости педагогической услуги с учетом коэффициентов удорожания стандартной стоимости педагогической услуги, норматива расходов на обеспечение учебного процесса, установленных Законом Приморского края № 409-КЗ для определения размера субвенций на обеспечение государственных гарантий реализации прав на получение общедоступного и бесплатного дошкольного, начального общего, основного общего, среднего общего, дополнительного образования детей в муниципальных общеобразовательных организациях Приморского края.

Предоставление субсидии осуществляется в пределах расчетного объема, но не более фактически понесенных организацией затрат, в соответствии с пунктом 21 настоящего Порядка.

Расходы организации на реализацию основных образовательных программ дошкольного, начального общего, основного общего, среднего общего, дополнительного образования, превышающие размер субсидии, рассчитанной в соответствии с настоящим пунктом, возмещению за счет средств краевого бюджета не подлежат.

18. Изменение общего объема субсидии организации в течение текущего финансового года осуществляется в следующих случаях:

приостановление действия лицензии на право осуществления организацией образовательной деятельности по основным образовательным программам дошкольного, начального общего, основного общего, среднего общего, дополнительного образования;

изменение численности обучающихся (воспитанников), учтенных при расчете общего объема субсидии, при условии превышения или снижения численности обучающихся (воспитанников) более 10%;

изменение размеров нормативов финансового обеспечения образовательной деятельности муниципальных общеобразовательных организаций, установленных Законом Приморского края от 5 декабря 2018 года № 409-КЗ.

Представленные в министерство документы по основаниям, указанным в настоящем пункте, рассматриваются в порядке и сроки, установленные пунктами 14 - 17 настоящего Порядка.

19. Если остаток нераспределенных бюджетных ассигнований составляет более 10%, а также в случае выделения дополнительных бюджетных ассигнований, возврата субсидии в краевой бюджет

8 ИЮНЯ 2021 Г.•ВТОРНИК•№ 42 (1881)
ПРИМОРСКАЯ ГАЗЕТА

нераспределенные бюджетные средства направляются на цели, предусмотренные пунктом 2 настоящего Порядка, на основе повторного отбора. Повторный отбор осуществляется в соответствии с положениями настоящего Порядка.

При недостаточности средств краевого бюджета, предусмотренных министерству на указанные цели, для предоставления в полном объеме субсидии всем организациям, включенным в перечень, в отношении которых принято решение, для расчета субсидии применяется понижающий коэффициент (К).

Понижающий коэффициент рассчитывается по следующей формуле:

К = С / ΣПi, где:

С - общий объем бюджетных ассигнований, предусмотренных законом Приморского края о краевом бюджете на текущий финансовый год на выплату субсидий;

ΣПi - общий объем средств, необходимый организациям, включенным в перечень.

20. Министерство в течение пяти рабочих дней со дня принятия комиссией решения направляет получателям субсидии проект соглашения для подписания в двух экземплярах.

Соглашение заключается между министерством и получателем субсидии по типовой форме, утвержденной министерством финансов Приморского края. Соглашение предусматривает в том числе:

объем и целевое назначение субсидии;

права и обязанности сторон соглашения;

обязательство получателя субсидии представлять отчетность, предусмотренную пунктом 21 настоящего Порядка;

значения установленных приложением № 2 к настоящему Порядку результатов предоставления субсидии и показателей, необходимых для достижения результатов предоставления субсидии;

обязательство получателя субсидии по достижению результатов предоставления субсидий;

ответственность сторон за нарушение условий соглашения;

условие о согласовании новых условий соглашения или о расторжении соглашения при недостижении согласия по новым условиям соглашения, в случае уменьшения министерству ранее доведенных лимитов бюджетных обязательств, приводящего к невозможности предоставления субсидии в размере, определенном в соглашении;

согласие получателя субсидии на осуществление министерством и органами государственного финансового контроля проверок соблюдения организацией условий, целей и порядка предоставления субсидии.

Получатель субсидии в течение двух рабочих дней со дня получения проекта соглашения направляет в министерство подписанное соглашение в двух экземплярах.

Министерство в течение двух рабочих дней со дня получения подписанного получателем субсидии соглашения подписывает оба экземпляра соглашения и возвращает получателю субсидии один подписанный экземпляр соглашения.

В случае неподписания соглашения в указанный срок организация признается уклонившейся от заключения соглашения.

В случае изменения общего объема субсидии по основаниям, указанным в пункте 18 настоящего Порядка, оформляется дополнительное соглашение к соглашению.

В случае если при изменении общего объема субсидии организации возникла недостаточность лимитов бюджетных обязательств, предусмотренных министерству на предоставление субсидии, проект дополнительного соглашения направляется министерством организации в течение пяти рабочих дней со дня принятия закона Приморского края о внесении изменений в закон Приморского края о краевом бюджете на текущий финансовый год и плановый период, предусматривающего изменение объема бюджетных ассигнований на цели, указанные в пункте 2 настоящего Порядка.

21. В целях предоставления субсидии получатель субсидии не чаще одного раза в месяц в срок до 10 числа месяца, следующего за месяцем, в котором были осуществлены расходы, на возмещение которых предоставляется субсидия (в декабре месяце – в срок до 18 числа месяца), или не реже одного раза в квартал, в котором были осуществлены данные расходы, в срок до 10 числа месяца, следующего за отчетным кварталом, представляет в министерство следующие документы:

заявление о перечислении субсидии в сумме осуществленных расходов;

подписанное руководителем (иным уполномоченным лицом) организации гарантийное обязательство, подтверждающее соответствие организации критериям, требованиям, установленным пунктами 5, 6 настоящего Порядка;

отчет о достижении результатов предоставления субсидии и о достижении значений показателей результата предоставления субсидии.

Формы заявления о перечислении субсидии и указанных отчетов устанавливаются соглашением.

22. Министерство в течение пяти рабочих дней со дня поступления документов, указанных в пункте 21 настоящего Порядка, проверяет представленные документы и принимает решение о предоставлении субсидии, которое оформляется приказом министерства, или решение об отказе в предоставлении субсидии, которое оформляется уведомлением и направляется получателю субсидии в течение трех рабочих дней.

23. Решение об отказе в перечислении субсидии принимается в следующих случаях:

несоответствие представленных получателем субсидии документов положениям, предусмотренным пунктом 21 настоящего Порядка, или непредставление (представление не в полном объеме) указанных документов;

установление факта недостоверности представленной получателем субсидии информации.

При условии устранения причин, послуживших основанием для отказа в предоставлении субсидии, получатель субсидии вправе в течение пяти рабочих дней со дня получения уведомления об отказе в предоставлении субсидии повторно обратиться за предоставлением субсидии.

24. Перечисление субсидий осуществляется с лицевого счета министерства, открытого в Управлении Федерального казначейства по Приморскому краю (далее - УФК по ПК), на счета организаций, открытые в учреждениях Центрального банка Российской Федерации или кредитных организациях, в течение трех рабочих дней со дня поступления средств на лицевой счет министерства путем представления в УФК по ПК заявки на кассовый расход, подготовленной на основании реестра, и решения о предоставлении субсидии (направленного министерством в государственное казенное учреждение Приморское казначейство (далее – ГКУ Приморское казначейство) в течение двух рабочих дней со дня его принятия) ГКУ Приморским казначейством во исполнение заключенного с министерством договора о передаче отдельных функций главного распорядителя средств краевого бюджета ГКУ Приморскому казначейству, но не позднее десятого рабочего дня после принятия министерством решения о предоставлении субсидии.

Субсидии перечисляются на основании соглашения, предусмотренного пунктом 20 настоящего Порядка, но не позднее десятого рабочего дня после принятия министерством решения о предоставлении субсидии.

25. Министерство осуществляет контроль за соблюдением организацией условий, целей и порядка, установленных при предоставлении субсидии.

26. Министерство и органы государственного финансового контроля осуществляют проверку соблюдения организацией условий, целей и порядка предоставления субсидий.

В случае наличия фактов нарушений организацией условий, целей и порядка предоставления субсидии, а также недостижения значений результатов предоставления субсидии, установленных соглашением (в том числе выявленных по результатам проверок) (далее - нарушения), министерство направляет получателю субсидии требование о возврате субсидии в краевой бюджет (далее - требование) в течение пяти рабочих дней со дня установления нарушения.

Организация обязана осуществить возврат субсидии в краевой бюджет в объеме выявленного нарушения либо в размере, определенном пунктом 27 настоящего Порядка, в течение 10 календарных дней со дня поступления в организацию требования.

Возврат субсидии производится получателем субсидии по реквизитам и коду классификации доходов бюджетов Российской Федерации, указанным в требовании.

В случае нарушения срока возврата субсидии министерство принимает меры по возврату субсидии в краевой бюджет в порядке, установленном действующим законодательством.

27. В случае недостижения организацией значений результатов предоставления субсидии, установленных соглашением, соответствующие средства подлежат возврату в краевой бюджет в размере, который рассчитывается по формуле:

V возврата = С х k, где:

V возврата - объем средств, подлежащих возврату в краевой бюджет;

С - размер субсидии, предоставленной организации;

k - коэффициент возврата субсидии.

Коэффициент возврата субсидии, отражающий уровень недостижения значения результатов предоставления субсидии, рассчитывается по формуле:

k = 1 - n / p, где:

n - фактически достигнутое значение результата предоставления субсидии;

p - плановое значение результата предоставления субсидии, установленное соглашением.

Форма

Приложение № 1
к Порядку
предоставления субсидий из
краевого бюджета частным
общеобразовательным организациям
на возмещение затрат,
связанных с предоставлением
дошкольного, начального
общего, основного общего, среднего общего,
дополнительного образования

ЗАЯВКА
на отбор для предоставления субсидий из
краевого бюджета частным общеобразовательным организациям на возмещение затрат, связанных с предоставлением дошкольного,
начального общего, основного общего, среднего общего,
дополнительного образования

I. Информация об организации, реализующей образовательную деятельность по основным образовательным программам дошкольного, начального общего, основного общего, среднего общего, дополнительного образования

1.	Полное название организации реализующей образовательную деятельность по основным образовательным программам дошкольного, начального общего, основного общего, среднего общего, дополнительного образования согласно свидетельству о государственной регистрации (далее - организация)	
2.	Сокращенное название организации (при наличии)	
3.	Дата создания организации (число, месяц, год)	
4.	Юридический (фактический) адрес с указанием почтового индекса организации	
5.	Телефон, факс, адрес электронной почты, сайт организации в информационно-телекоммуникационной сети Интернет (при наличии)	
6.	Фамилия, имя, отчество (последнее - при наличии) и должность руководителя организации	
7.	Основной государственный регистрационный номер (ОГРН) организации	
8.	Общая сумма денежных средств, полученных организацией в предыдущем году, тыс. рублей в том числе:	
8.1.	Взносы учредителей и (или) участников, членов тыс. рублей (за год)	
8.2	Гранты и пожертвования юридических лиц, тыс. рублей	
8.3	Пожертвования физических лиц, тыс. рублей	
8.4	Средства, предоставленные из федерального бюджета, тыс. рублей	
8.5	Средства, предоставленные из краевого бюджета, тыс. рублей	
8.6	Доход от целевого капитала, тыс. рублей	
9.	Фамилия, имя, отчество (последнее - при наличии), телефон, адрес электронной почты руководителя (координатора) проекта	
10.	Реквизиты организации (ИНН, наименование учреждения банка, местонахождение банка, ИНН/КПП организации, расчетный счет, корреспондентский счет, БИК)	

II. Информация о деятельности организации

1.	Основные сферы деятельности организации	
2.	Основные виды деятельности организации с код(ами) по общероссийскому классификатору внешнеэкономической деятельности (ОКВЭД) (не более пяти)	
3.	Количество работников организации (данные приводятся по состоянию за предыдущий год)	
4.	Количество педагогических работников (данные приводятся по состоянию за предыдущий год)	
5.	Основные реализованные программы и проекты за последние 2 года (перечислить с указанием периода выполнения проекта, названия проекта, суммы проекта, источника финансирования, достигнутых результатов)	
6.	Имеющиеся кадровые, материально-технические и информационные ресурсы (краткое описание с количественными показателями: помещение, оборудование, уровень квалификации кадров)	

III. Информация об оказываемых услугах

1.	Условия (формы) оказания (очная, заочная, очно-заочная, очно-заочная с применением дистанционных образовательных технологий, очно-заочная с применением сетевой формы реализации)	
2.	Наименование предоставляемых услуг, в т.ч. на платной основе	
3.	Характеристика получателей услуг	
54	Количество получателей услуг по состоянию на дату подачи заявки, по уровням образования	
5.	Информация о планируемом увеличении количества получателей услуг (сколько человек)	
6.	Удовлетворенность получателей услуг качеством оказания услуг организацией	
7.	Количество и наименование муниципальных образований Приморского края, в которых организацией предоставляются услуги	
8.	Запрашиваемая сумма, полная стоимость проекта, имеющаяся сумма (цифрами и прописью)	
9.	На какие расходы планируется направление полученной субсидии	
10.	Дата заполнения заявки на конкурс	

Даю согласие на публикацию (размещение) на едином портале бюджетной системы Российской Федерации в информационно-телекоммуникационной сети «Интернет», на официальном сайте министерства образования Приморского края информации об участнике отбора, о подаваемой участником отбора заявке, иной информации об участнике отбора, связанной с соответствующим отбором.

Даю согласие на обработку персональных данных (для физического лица).

Должность руководителя организации _____ _____
М.П. (подпись) (расшифровка подписи)

Приложение № 2
к Порядку
предоставления субсидий из
краевого бюджета частным
общеобразовательным организациям
на возмещение затрат,
связанных с предоставлением
дошкольного, начального
общего, основного общего, среднего общего,
дополнительного образования

РЕЗУЛЬТАТЫ
предоставления субсидии и показатели,
необходимые для достижения результатов
предоставления субсидии

№ п/п	Наименование результата предоставления субсидии	Наименование показателя, необходимого для достижения результатов предоставления субсидии
1	Реализация основных образовательных программ дошкольного, начального общего, основного общего, среднего общего, дополнительного образования	количество обучающихся (воспитанников) в организации, получающих образовательные услуги за счет субсидии.
2	Создание условий для реализации основных образовательных программ дошкольного, начального общего, основного общего, среднего общего, дополнительного образования	отсутствие у организации задолженности по заработной плате, начислениям по оплате труда работникам, участвующим в реализации образовательных программ дошкольного, начального общего, основного общего, среднего общего, дополнительного образования

ПРАВИТЕЛЬСТВО ПРИМОРСКОГО КРАЯ

ПОСТАНОВЛЕНИЕ № 351-пп

04 июня 2021 г. г. Владивосток

О перечне должностных лиц министерства профессионального образования и занятости населения Приморского края, уполномоченных составлять протоколы об административных правонарушениях

В соответствии с Кодексом Российской Федерации об административных правонарушениях от 30 декабря 2001 года № 195-ФЗ, на основании Устава Приморского края, постановления Правительства Приморского края от 5 февраля 2021 года № 45-пп «О создании министерства профессионального образования и занятости населения Приморского края» Правительство Приморского края п о с т а н о в л я е т:

1. Установить следующий перечень должностных лиц министерства профессионального образования и занятости населения Приморского края (далее – министерство), уполномоченных составлять протоколы об административных правонарушениях, предусмотренных статьями 5.42, 13.11.1, частью 1 статьи 19.5, статьей 19.7 Кодекса Российской Федерации об административных правонарушениях, в пределах компетенции министерства:

министр, заместитель министра;

начальник отдела трудоустройства и программ содействия занятости министерства;

главный консультант, ведущий консультант, главные специалисты - эксперты, ведущий специалист - эксперт отдела трудоустройства и программ содействия занятости министерства;

начальник общего отдела министерства;

главный консультант, главные специалисты-эксперты, ведущие специалисты-эксперты общего отдела министерства.

2. Департаменту информационной политики Приморского края обеспечить официальное опубликование настоящего постановления.

3. Настоящее постановление вступает в силу с 1 июля 2021 года.

И.о. первого вице-губернатора Приморского края –
председателя Правительства Приморского края А.А. Волошко

ПРАВИТЕЛЬСТВО ПРИМОРСКОГО КРАЯ

ПОСТАНОВЛЕНИЕ № 352-пп

04 июня 2021 г. г. Владивосток

О внесении изменения в постановление Администрации Приморского края от 3 декабря 2019 года № 798-па «О перечне должностных лиц министерства труда и социальной политики Приморского края, уполномоченных составлять протоколы об административных правонарушениях»

На основании Устава Приморского края Правительство Приморского края постановляет:

1. Внести в постановление Администрации Приморского края от 3 декабря 2019 года № 798-па «О перечне должностных лиц министерства труда и социальной политики Приморского края, уполномоченных составлять протоколы об административных правонарушениях» (в редакции постановления Администрации Приморского края от 25 декабря 2019 года № 898-па) изменение, изложив пункт 1 в следующей редакции:

«1. Установить следующий перечень должностных лиц министерства труда и социальной политики Приморского края, уполномоченных составлять протоколы об административных правонарушениях, предусмотренных статьей 9.13 Кодекса Российской Федерации об административных правонарушениях

(в части уклонения от исполнения требований к обеспечению доступности для инвалидов объектов социального обслуживания и предоставляемых услуг в сфере социального обслуживания), в пределах компетенции министерства труда и социальной политики Приморского края:

министр, его первый заместитель, заместители;

начальник отдела по делам инвалидов министерства;

главный консультант отдела по делам инвалидов министерства.».

2. Департаменту информационной политики Приморского края обеспечить официальное опубликование настоящего постановления.

3. Настоящее постановление вступает в силу с 1 июля 2021 года.

И.о. первого вице-губернатора Приморского края –
председателя Правительства Приморского края А.А. Волошко

ПРАВИТЕЛЬСТВО ПРИМОРСКОГО КРАЯ

ПОСТАНОВЛЕНИЕ № 353-пп

04 июня 2021 г. г. Владивосток

О внесении изменений в постановление Администрации Приморского края от 20 апреля 2018 года № 179-па «О внесении изменений в генеральный план Тавричанского сельского поселения Надеждинского муниципального района Приморского края»

В соответствии с Градостроительным кодексом Российской Федерации, на основании Устава Приморского края, законов Приморского края от 29 июня 2009 года № 446-КЗ «О градостроительной деятельности на территории Приморского края», от 18 ноября 2014 года № 497-КЗ «О перераспределении полномочий между органами местного самоуправления муниципальных образований Приморского края и органами государственной власти Приморского края и внесении изменений в отдельные законодательные акты Приморского края» Правительство Приморского края постановляет:

1. Внести изменения в постановление Администрации Приморского края от 20 апреля 2018 года № 179-па «О внесении изменений в генеральный план Тавричанского сельского поселения Надеждинского муниципального района Приморского края» (далее – постановление), изложив изменения в генеральный план Тавричанского сельского поселения Надеждинского муниципального района Приморского края, утвержденные постановлением, в новой редакции согласно приложению к настоящему постановлению.

2. Департаменту информационной политики Приморского края обеспечить официальное опубликование настоящего постановления.

И.о. первого вице-губернатора Приморского края –
председателя Правительства Приморского края А.А. Волошко

Приложение
к постановлению
Правительства Приморского края
от 04.06.2021 № 353-пп

ИЗМЕНЕНИЯ В ГЕНЕРАЛЬНЫЙ ПЛАН ТАВРИЧАНСКОГО СЕЛЬСКОГО ПОСЕЛЕНИЯ НАДЕЖДИНСКОГО МУНИЦИПАЛЬНОГО РАЙОНА ПРИМОРСКОГО КРАЯ

I. ПОЛОЖЕНИЕ О ТЕРРИТОРИАЛЬНОМ ПЛАНИРОВАНИИ

1.1. Сведения о видах, назначении и наименованиях планируемых для размещения объектов местного значения Тавричанского сельского поселения, их основные характеристики, их местоположение

№	Наименование объекта	Вид объекта	Назначение объекта	Статус объекта	Характеристика объекта		Местоположение объекта	Вид зоны с особыми условиями/ количественный показатель	Срок реализации
					наименование характеристики	количественный показатель			
1	2	3	4	5	6	7	8	9	10
1.	Объекты физической культуры и массового спорта								
1.1	Спортивная площадка	спортивное сооружение	обеспечение условий для развития физической культуры, школьного спорта и массового спорта	планируемый к размещению	кв. м	350	Тавричанское сельское поселение, пос. Давыдовка, общественно-деловые зоны	-	расчетный срок
1.2	Физкультурно-спортивный зал	спортивное сооружение	обеспечение условий для развития физической культуры, школьного спорта и массового спорта	планируемый к размещению	кв. м площади пола	300	Тавричанское сельское поселение, пос. Девятый Вал, общественно-деловые зоны	-	расчетный срок
1.3	Спортивная площадка	спортивное сооружение	обеспечение условий для развития физической культуры, школьного спорта и массового спорта	планируемый к размещению	кв. м	185	Тавричанское сельское поселение, пос. Девятый Вал, общественно-деловые зоны	-	расчетный срок
2.	Объекты культуры и искусства								
2.1	Музей	объект культурно-просветительного назначения	создание условий для организации досуга и обеспечения услугами организаций культуры	планируемый к размещению	Объект	1	Тавричанское сельское поселение, пос. Тавричанка, зона смешанной и общественно-деловой застройки	-	расчетный срок
3.	Иные области в связи с решением вопросов местного значения поселения								
3.1	Подростково-молодежный центр (встроенного типа)	иные объекты регионального значения, объекты местного значения, установленные в соответствии с законодательством	организация и осуществление мероприятий по работе с детьми и молодежью	планируемый к размещению	объект	1	Тавричанское сельское поселение, пос. Тавричанка, ул. Парковая, 15а, зона смешанной и общественно-деловой застройки	-	расчетный срок
3.2	Учреждение профориентации молодежи (встроенного типа)	иные объекты регионального значения, объекты местного значения, установленные в соответствии с законодательством	организация и осуществление мероприятий по работе с детьми и молодежью	планируемый к размещению	объект	1	Тавричанское сельское поселение, пос. Тавричанка, ул. Парковая, 15а, зона смешанной и общественно-деловой застройки	-	расчетный срок

1.2. Характеристики зон с особыми условиями использования территорий

Планируемые для размещения объекты местного значения Тавричанского сельского поселения, для которых требуется установление зон с особыми условиями использования территорий, отсутствуют.

1.3. Параметры функциональных зон, а также сведения о планируемых для размещения в них объектах федерального значения, объектах регионального значения, объектах местного значения, за исключением линейных объектов

8 ИЮНЯ 2021 Г.•ВТОРНИК•№ 42 (1881)
ПРИМОРСКАЯ ГАЗЕТА

№	Вид функциональной зоны	Параметры функциональных зон		Сведения о планируемых объектах федерального значения, объектах регионального значения, объектах местного значения
		наименование параметра	количественный показатель	
1	2	3	4	5
1.	Жилые зоны	площадь зоны, га	189,2	обособленное структурное подразделение медицинской организации, оказывающей первичную медико-санитарную помощь (фельдшерско-акушерский пункт, региональное значение, планируемый к размещению, Тавричанское сельское поселение, пос. Тавричанка) – 2 объекта
		максимальная этажность	8	обособленное структурное подразделение медицинской организации, оказывающей первичную медико-санитарную помощь (фельдшерско-акушерский пункт КГБУЗ «Надеждинская центральная районная больница», региональное значение, планируемый к ликвидации, Тавричанское сельское поселение, пос. Тавричанка, п. 1 Радиостанция, 1) – 1 объект
		максимальная плотность населения, чел/га	170	дошкольная образовательная организация (муниципальная дошкольная образовательная организация (в составе образовательного комплекса), местное значение муниципального района, планируемый к размещению, Тавричанское сельское поселение, пос. Тавричанка, мест: 150) – 1 объект общеобразовательная организация (муниципальная общеобразовательная организация (начальная школа в составе образовательного комплекса), местное значение муниципального района, планируемый к размещению, Тавричанское сельское поселение, пос. Тавричанка, мест: 100) – 1 объект спортивное сооружение (физкультурно-спортивный зал (в составе образовательного комплекса), местное значение муниципального района, планируемый к размещению, Тавричанское сельское поселение, пос. Тавричанка) – 1 объект спортивное сооружение (спортивная площадка (в составе образовательного комплекса), местное значение муниципального района, планируемый к размещению, Тавричанское сельское поселение, пос. Тавричанка) – 1 объект источник тепловой энергии (котельная, местное значение муниципального района, планируемый к размещению, Тавричанское сельское поселение, пос. Тавричанка, тепловая мощность, Гкал/ч: 0,33) – 1 объект источник тепловой энергии (котельная №11, местное значение муниципального района, планируемый к ликвидации, Тавричанское сельское поселение, пос. Тавричанка, тепловая мощность, Гкал/ч: 0,64) – 1 объект канализационная насосная станция (КНС) (канализационная насосная станция, местное значение муниципального района, планируемый к размещению, Тавричанское сельское поселение, пос. Тавричанка, производительность, тыс. куб. м/сут: 1,5) – 1 объект канализационная насосная станция (КНС) (канализационная насосная станция, местное значение муниципального района, планируемый к размещению, Тавричанское сельское поселение, пос. Тавричанка, производительность, тыс. куб. м/сут: 1,3) – 1 объект
2.	Зона застройки индивидуальными жилыми домами	площадь зоны, га	550,1	дошкольная образовательная организация (муниципальная дошкольная образовательная организация, местное значение муниципального района, планируемый к размещению, Тавричанское сельское поселение, пос. Тавричанка, мест: 150) – 1 объект
		максимальная этажность	3	трансформаторная подстанция (ТП) (трансформаторная подстанция 6/0,4 кВ, местное значение муниципального района, планируемый к размещению, Тавричанское сельское поселение, пос. Давыдовка, мощность трансформаторов, МВ · А: 0,16, количество трансформаторов: 1, напряжение, кВ: 6 кВ) – 1 объект трансформаторная подстанция (ТП) (трансформаторная подстанция 6/0,4 кВ, местное значение муниципального района, планируемый к размещению, Тавричанское сельское поселение, пос. Девятый Вал, мощность трансформаторов, МВ · А: 0,16, количество трансформаторов: 1, напряжение, кВ: 6 кВ) – 1 объект
		максимальная плотность населения, чел/га	25	трансформаторная подстанция (ТП) (трансформаторная подстанция 6/0,4 кВ, местное значение муниципального района, планируемый к размещению, Тавричанское сельское поселение, пос. Тавричанка, мощность трансформаторов, МВ · А: 0,16, количество трансформаторов: 1, напряжение, кВ: 6 кВ) – 1 объект трансформаторная подстанция (ТП) (трансформаторная подстанция 6/0,4 кВ, местное значение муниципального района, планируемый к размещению, Тавричанское сельское поселение, пос. Тавричанка, мощность трансформаторов, МВ · А: 0,16, количество трансформаторов: 1, напряжение, кВ: 6 кВ) – 6 объектов трансформаторная подстанция (ТП) (трансформаторная подстанция 6/0,4 кВ, местное значение муниципального района, планируемый к размещению, Тавричанское сельское поселение, пос. Тавричанка, мощность трансформаторов, МВ · А: 0,25, количество трансформаторов: 1, напряжение, кВ: 6 кВ) – 1 объект пункт редуцирования газа (ПРГ) (газорегуляторный пункт, местное значение муниципального района, планируемый к размещению, Тавричанское сельское поселение, пос. Давыдовка) – 1 объект канализационная насосная станция (КНС) (канализационная насосная станция, местное значение муниципального района, планируемый к размещению, Тавричанское сельское поселение, пос. Тавричанка, производительность, тыс. куб. м/сут: 0,2) – 1 объект канализационная насосная станция (КНС) (канализационная насосная станция, местное значение муниципального района, планируемый к размещению, Тавричанское сельское поселение, пос. Тавричанка, производительность, тыс. куб. м/сут: 0,5) – 1 объект канализационная насосная станция (КНС) (канализационная насосная станция, местное значение муниципального района, планируемый к размещению, Тавричанское сельское поселение, пос. Тавричанка, производительность, тыс. куб. м/сут: 0,4) – 1 объект
3.	Зона смешанной и общественно-деловой застройки	площадь зоны, га	12,99	дошкольная образовательная организация (муниципальная дошкольная образовательная организация, местное значение муниципального района, планируемый к размещению, Тавричанское сельское поселение, пос. Тавричанка, мест: 220) – 1 объект
		максимальная этажность	8	зрелищная организация (кинотеатр на 4 кинозала, местное значение муниципального района, планируемый к размещению, Тавричанское сельское поселение, пос. Тавричанка, ул. Парковая, 15а) – 1 объект
		максимальная плотность населения, чел/га	40	трансформаторная подстанция (ТП) (трансформаторная подстанция 6/0,4 кВ, местное значение муниципального района, планируемый к размещению, Тавричанское сельское поселение, пос. Тавричанка, мощность трансформаторов, МВ · А: 0,25, количество трансформаторов: 2, напряжение, кВ: 6 кВ) – 1 объект объект культурно-просветительного назначения (музей, местное значение поселения, планируемый к размещению, Тавричанское сельское поселение, пос. Тавричанка, объект: 1) – 1 объект иные объекты регионального значения, объекты местного значения, установленные в соответствии с законодательством (учреждение профориентации молодежи (встроенного типа), местное значение поселения, планируемый к размещению, Тавричанское сельское поселение, пос. Тавричанка, ул. Парковая, 15а) – 1 объект иные объекты регионального значения, объекты местного значения, установленные в соответствии с законодательством (подростково-молодежный центр (встроенного типа), местное значение поселения, планируемый к размещению, Тавричанское сельское поселение, пос. Тавричанка, ул. Парковая, 15а) – 1 объект
4.	Общественно-деловые зоны	площадь зоны, га	49,68	объекты обеспечения пожарной безопасности (пожарно-спасательная часть № 74, региональное значение, планируемый к реконструкции, пос. Тавричанка, ул. Некрасова, 12, количество автомобилей: 6) – 1 объект
		максимальная этажность	8	спортивное сооружение (стадион, местное значение муниципального района, планируемый к размещению, Тавричанское сельское поселение, пос. Тавричанка, ул. Осипенко) – 1 объект трансформаторная подстанция (ТП) (трансформаторная подстанция 6/0,4 кВ, местное значение муниципального района, планируемый к размещению, Тавричанское сельское поселение, пос. Девятый Вал, мощность трансформаторов, МВ · А: 0,16, количество трансформаторов: 1, напряжение, кВ: 6 кВ) – 1 объект трансформаторная подстанция (ТП) (трансформаторная подстанция 6/0,4 кВ, местное значение муниципального района, планируемый к размещению, Тавричанское сельское поселение, пос. Тавричанка, мощность трансформаторов, МВ · А: 0,16, количество трансформаторов: 1, напряжение, кВ: 6 кВ) – 1 объект пункт редуцирования газа (ПРГ) (газорегуляторный пункт, местное значение муниципального района, планируемый к размещению, Тавричанское сельское поселение, пос. Девятый Вал) – 1 объект спортивное сооружение (спортивная площадка, местное значение поселения, планируемый к размещению, Тавричанское сельское поселение, пос. Давыдовка) – 1 объект спортивное сооружение (спортивная площадка, местное значение поселения, планируемый к размещению, Тавричанское сельское поселение, пос. Девятый Вал) – 1 объект спортивное сооружение (физкультурно-спортивный зал, местное значение поселения, планируемый к размещению, Тавричанское сельское поселение, пос. Девятый Вал) – 1 объект
5.	Производственные зоны, зоны инженерной и транспортной инфраструктур	площадь зоны, га	140,25	пункт редуцирования газа (ПРГ) (газорегуляторный пункт, местное значение муниципального района, планируемый к размещению, Тавричанское сельское поселение, пос. Тавричанка) – 1 объект
		максимальная этажность	4	источник тепловой энергии (котельная №12, местное значение муниципального района, планируемый к реконструкции, Тавричанское сельское поселение, пос. Тавричанка, тепловая мощность, Гкал/ч: 0,69) – 1 объект источник тепловой энергии (котельная №24, местное значение муниципального района, планируемый к реконструкции, Тавричанское сельское поселение, пос. Тавричанка, тепловая мощность, Гкал/ч: 8,6) – 1 объект
6.	Зона инженерной инфраструктуры	площадь зоны, га	99,63	электрическая подстанция 35 кВ (ПС 35/6 кВ Тавричанка, местное значение муниципального района, планируемый к реконструкции, Тавричанское сельское поселение, пос. Тавричанка, мощность трансформаторов, МВ · А: 20, количество трансформаторов: 2, напряжение, кВ: 35 кВ) – 1 объект
		максимальная этажность	2	трансформаторная подстанция (ТП) (трансформаторная подстанция КОС, местное значение муниципального района, планируемый к размещению, Тавричанское сельское поселение, пос. Девятый Вал, мощность трансформаторов, МВ · А: 0,1, количество трансформаторов: 1, напряжение, кВ: 6 кВ) – 1 объект источник тепловой энергии (котельная №13, местное значение муниципального района, планируемый к реконструкции, Тавричанское сельское поселение, пос. Девятый Вал, тепловая мощность, Гкал/ч: 1,08) – 1 объект источник тепловой энергии (котельная №27, местное значение муниципального района, планируемый к реконструкции, Тавричанское сельское поселение, пос. Тавричанка, тепловая мощность, Гкал/ч: 0,52) – 1 объект источник тепловой энергии (котельная №10, местное значение муниципального района, планируемый к реконструкции, Тавричанское сельское поселение, пос. Тавричанка, тепловая мощность, Гкал/ч: 6,14) – 1 объект очистные сооружения (КОС) (канализационные очистные сооружения, местное значение муниципального района, планируемый к размещению, Тавричанское сельское поселение, пос. Девятый Вал, производительность, тыс. куб. м/сут: 3) – 1 объект очистные сооружения (КОС) (канализационные очистные сооружения, местное значение муниципального района, планируемый к реконструкции, Тавричанское сельское поселение, пос. Тавричанка, производительность, тыс. куб. м/сут: 1,5) – 1 объект
7.	Зона транспортной инфраструктуры	площадь зоны, га	273,49	мостовое сооружение (мостовое сооружение, региональное значение, планируемый к размещению, Тавричанское сельское поселение, объект: 1) – 1 объект транспортная развязка в разных уровнях (транспортная развязка в разных уровнях, региональное значение, планируемый к размещению, Тавричанское сельское поселение, объект: 1) – 2 объекта
		максимальная этажность	5	мостовое сооружение (мостовое сооружение, местное значение муниципального района, планируемый к реконструкции, Тавричанское сельское поселение, пос. Девятый Вал, объект: 1) – 1 объект трансформаторная подстанция (ТП) (трансформаторная подстанция 6/0,4 кВ, местное значение муниципального района, планируемый к размещению, Тавричанское сельское поселение, пос. Девятый Вал, мощность трансформаторов, МВ · А: 0,16, количество трансформаторов: 1, напряжение, кВ: 6 кВ) – 1 объект трансформаторная подстанция (ТП) (трансформаторная подстанция 6/0,4 кВ, местное значение муниципального района, планируемый к размещению, Тавричанское сельское поселение, пос. Тавричанка, мощность трансформаторов, МВ · А: 0,16, количество трансформаторов: 1, напряжение, кВ: 6 кВ) – 2 объекта источник тепловой энергии (котельная №25, местное значение муниципального района, планируемый к ликвидации, Тавричанское сельское поселение, пос. Тавричанка, тепловая мощность, Гкал/ч: 1,96) – 1 объект канализационная насосная станция (КНС) (канализационная насосная станция, местное значение муниципального района, планируемый к размещению, Тавричанское сельское поселение, пос. Девятый Вал, производительность, тыс. куб. м/сут: 0,8) – 1 объект канализационная насосная станция (КНС) (канализационная насосная станция, местное значение муниципального района, планируемый к размещению, Тавричанское сельское поселение, пос. Тавричанка, производительность, тыс. куб. м/сут: 0,4) – 1 объект
8.	Зоны сельскохозяйственного использования	площадь зоны, га	3663,2	пункт редуцирования газа (ПРГ) (газорегуляторный пункт, местное значение муниципального района, планируемый к размещению, Тавричанское сельское поселение, пос. Тавричанка) – 1 объект
9.	Зона садоводческих или огороднических некоммерческих товариществ	площадь зоны, га	1097,9	трансформаторная подстанция (ТП) (трансформаторная подстанция 6/0,4 кВ, местное значение муниципального района, планируемый к размещению, Тавричанское сельское поселение, пос. Тавричанка, мощность трансформаторов, МВ · А: 0,16, количество трансформаторов: 1, напряжение, кВ: 6 кВ) – 1 объект
		максимальная этажность	3	

№	Вид функциональной зоны	Параметры функциональных зон		Сведения о планируемых объектах федерального значения, объектах регионального значения, объектах местного значения
		наименование параметра	количественный показатель	
1	2	3	4	5
10.	Зоны рекреационного назначения	площадь зоны, га	258,19	трансформаторная подстанция (ТП) (трансформаторная подстанция 6/0,4 кВ, местное значение муниципального района, планируемый к размещению, Тавричанское сельское поселение, пос. Тавричанка, мощность трансформаторов, МВ · А: 0,16, количество трансформаторов: 1, напряжение, кВ: 6 кВ) – 1 объект
		максимальная этажность	5	канализационная насосная станция (КНС) (канализационная насосная станция, местное значение муниципального района, планируемый к размещению, Тавричанское сельское поселение, пос. Тавричанка, производительность, тыс. куб. м/сут: 0,1) – 5 объектов канализационная насосная станция (КНС) (канализационная насосная станция, местное значение муниципального района, планируемый к размещению, Тавричанское сельское поселение, пос. Тавричанка, производительность, тыс. куб. м/сут: 0,2) – 2 объекта канализационная насосная станция (КНС) (канализационная насосная станция, местное значение муниципального района, планируемый к размещению, Тавричанское сельское поселение, пос. Тавричанка, производительность, тыс. куб. м/сут: 0,5) – 1 объект
11.	Зона лесов	площадь зоны, га	2401,5	планируемые для размещения объекты отсутствуют
12.	Зона кладбищ	площадь зоны, га	25,93	кладбище (кладбище, местное значение муниципального района, планируемый к реконструкции, Тавричанское сельское поселение, пос. Девятый Вал, площадь объекта, га: 1,95) – 1 объект
		максимальная этажность	2	
13.	Зона озелененных территорий специального назначения	площадь зоны, га	113	канализационная насосная станция (КНС) (канализационная насосная станция, местное значение муниципального района, планируемый к размещению, Тавричанское сельское поселение, пос. Тавричанка, производительность, тыс. куб. м/сут: 0,1) – 1 объект
14.	Зона режимных территорий	площадь зоны, га	17,33	планируемые для размещения объекты отсутствуют
15.	Зона акваторий	площадь зоны, га	8839,1	планируемые для размещения объекты отсутствуют

II. КАРТЫ ПЛАНИРУЕМОГО РАЗМЕЩЕНИЯ ОБЪЕКТОВ МЕСТНОГО ЗНАЧЕНИЯ ТАВРИЧАНСКОГО СЕЛЬСКОГО ПОСЕЛЕНИЯ

2.1. Карта планируемого размещения объектов местного значения Тавричанского сельского поселения

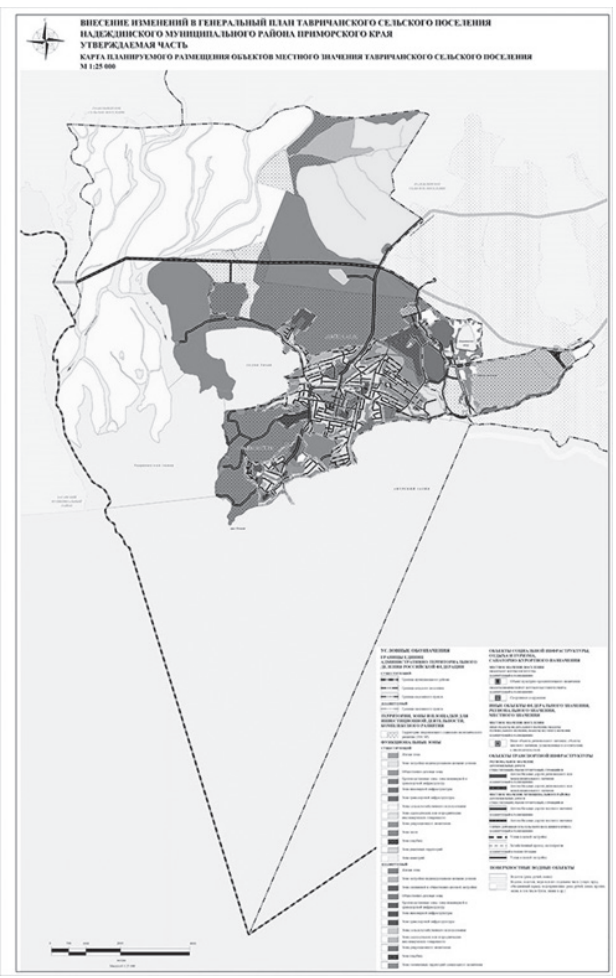

2.2. Карта планируемого размещения объектов местного значения Тавричанского сельского поселения в границах территорий населенных пунктов пос. Тавричанка, пос. Девятый Вал, пос. Давыдовка

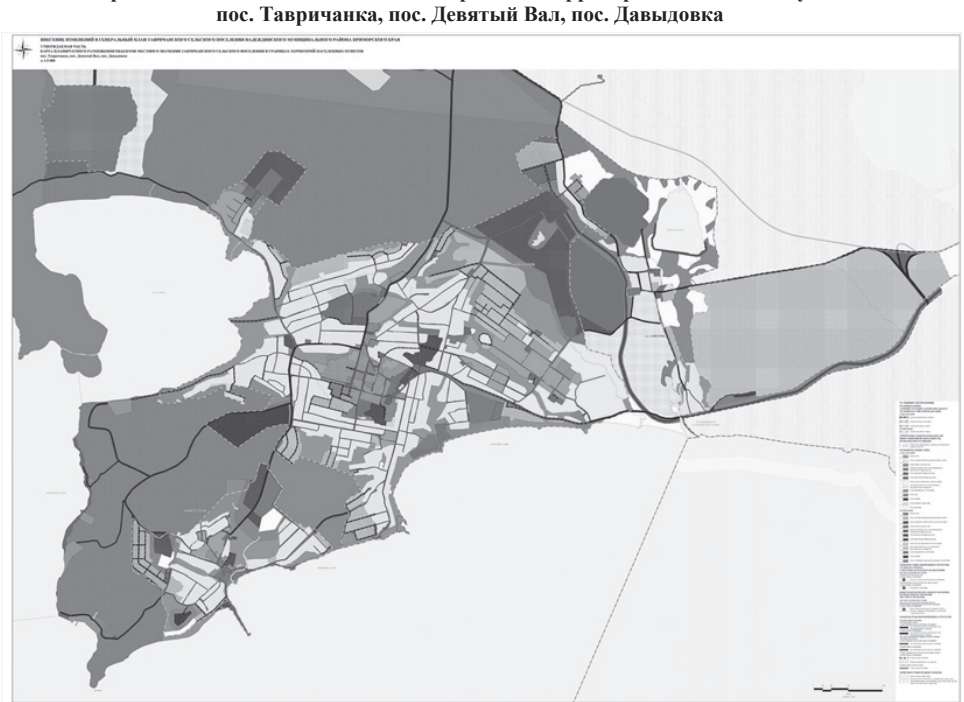

III. КАРТА ГРАНИЦ НАСЕЛЕННЫХ ПУНКТОВ, ВХОДЯЩИХ В СОСТАВ ТАВРИЧАНСКОГО СЕЛЬСКОГО ПОСЕЛЕНИЯ

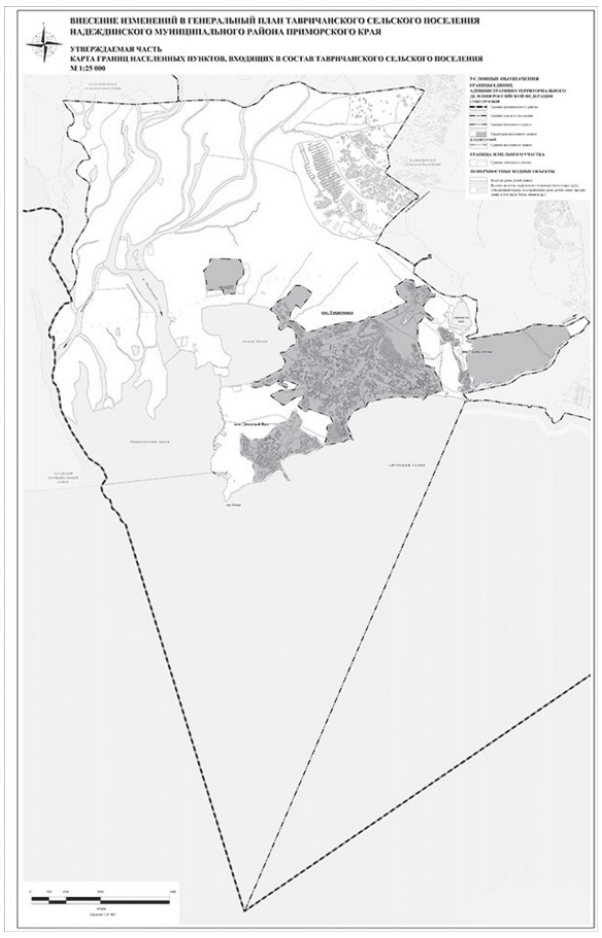

IV. КАРТЫ ФУНКЦИОНАЛЬНЫХ ЗОН ТАВРИЧАНСКОГО СЕЛЬСКОГО ПОСЕЛЕНИЯ

4.1. Карта функциональных зон Тавричанского сельского поселения

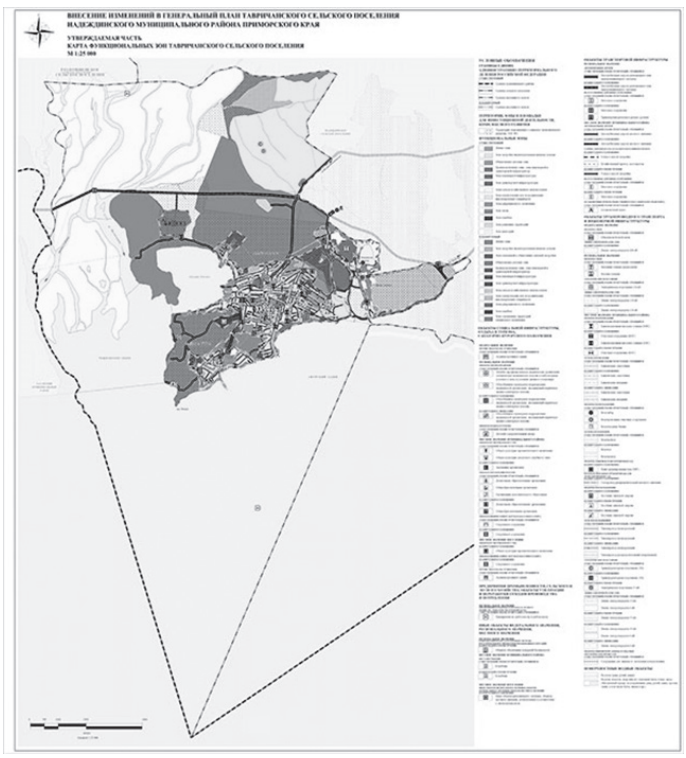

8 ИЮНЯ 2021 Г.•ВТОРНИК•№ 42 (1881)
ПРИМОРСКАЯ ГАЗЕТА

4.2. Карта функциональных зон Тавричанского сельского поселения в границах территорий населенных пунктов пос. Тавричанка, пос. Девятый Вал, пос. Давыдовка

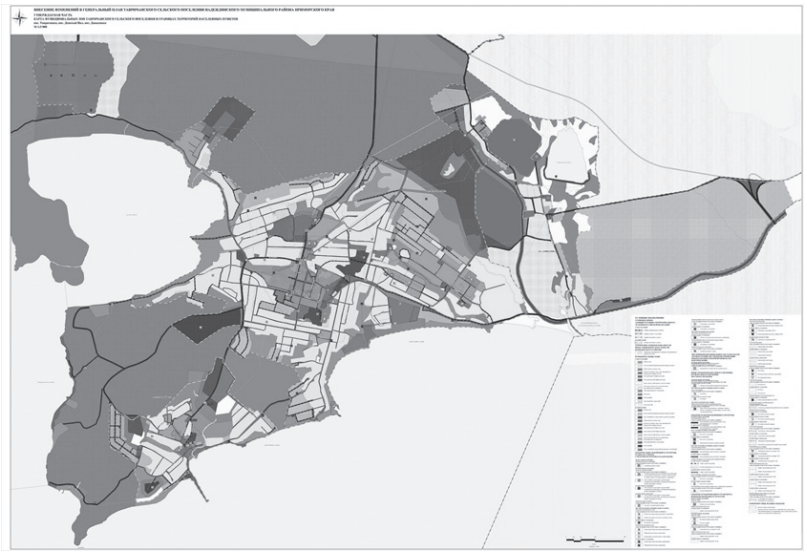

ПРАВИТЕЛЬСТВО ПРИМОРСКОГО КРАЯ

ПОСТАНОВЛЕНИЕ № 350-пп

04 июня 2021 г. г. Владивосток

О внесении изменений в постановление Правительства Приморского края от 6 апреля 2020 года № 292-пп «Об утверждении Порядка предоставления отдельным категориям граждан путевок на санаторно-курортное лечение»

На основании Устава Приморского края Правительство Приморского края постановляет:

1. Внести в Порядок предоставления отдельным категориям граждан путевок на санаторно-курортное лечение, утвержденный постановлением Правительства Приморского края от 6 апреля 2020 года № 292-пп «Об утверждении Порядка предоставления отдельным категориям граждан путевок на санаторно-курортное лечение» (в редакции постановлений Правительства Приморского края от 4 июня 2020 года № 507-пп, от 17 декабря 2020 года № 1040-пп, от 15 апреля 2021 года № 241-пп) (далее - Порядок), следующие изменения:

1.1. В пункте 2.2 Порядка:

заменить в абзаце первом слова «по форме согласно приложению № 1 к настоящему Порядку (далее - заявление),» словами «по форме, установленной министерством труда и социальной политики Приморского края (далее соответственно - заявление, министерство),»;

изложить абзац второй в следующей редакции:

«структурное подразделение КГКУ в письменной форме почтовым отправлением либо в виде электронного документа (пакета электронных документов), подписанного электронной подписью в соответствии с требованиями Федерального закона от 6 апреля 2011 года № 63-ФЗ «Об электронной подписи» (далее - Федеральный закон № 63-ФЗ), в том числе с использованием информационно-телекоммуникационных технологий, включая использование федеральной государственной информационной системы «Единый портал государственных и муниципальных услуг (функций)», государственной информационной системы Приморского края «Региональный портал государственных и муниципальных услуг Приморского края»;»;

заменить в абзаце четвертом слова «министерство труда и социальной политики Приморского края (далее - министерство)» словами «министерство»;

1.2. В пункте 2.3 Порядка:

исключить в абзаце двадцать пятом слова «в структурное подразделение КГКУ или»;

изложить абзац двадцать шестой в следующей редакции:

«Документы, прилагаемые к заявлению, представленные заявителем (уполномоченным представителем) в случае их личного обращения в МФЦ, за исключением документов, указанных в подпунктах «а», «б» настоящего пункта, формируются в виде электронного образа данного документа МФЦ и возвращаются владельцу в день их приема.»;

1.3. Заменить в пункте 5.5 Порядка слова «по форме согласно приложению № 2 к настоящему Порядку» словами «по форме, установленной министерством»;

1.4. Исключить приложения № 1, 2 к Порядку.

2. Департаменту информационной политики Приморского края обеспечить официальное опубликование настоящего постановления.

И.о. первого вице-губернатора Приморского края – председателя Правительства Приморского края А.А. Волошко

ГУБЕРНАТОР ПРИМОРСКОГО КРАЯ

РАСПОРЯЖЕНИЕ № 163-рг

03 июня 2021 г. г. Владивосток

Об отмене ограничительных мероприятий (карантина) по особо опасному заболеванию (африканская чума свиней) на территории Октябрьского муниципального округа

В соответствии с Законом Российской Федерации от 14 мая 1993 года № 4979-1 «О ветеринарии», на основании представления руководителя государственной ветеринарной инспекции Приморского края Д.Ю. Кузина

1. Отменить ограничительные мероприятия (карантин) по особо опасному заболеванию (африканская чума свиней) на территории Октябрьского муниципального округа в личном подсобном хозяйстве Демчука М.А., расположенном по адресу: Приморский край, Октябрьский район, с. Полтавка, ул. Ленина, д. 3.

2. После отмены ограничительных мероприятий (карантина) на территории эпизоотического очага, угрожаемой зоны и зоны наблюдения сохранить ограничения, установленные пунктом 15 комплексного плана ограничительных мероприятий (карантина) по ликвидации эпизоотического очага африканской чумы свиней на территории Октябрьского муниципального округа и предотвращения распространения возбудителя болезни на территории Приморского края, утвержденного распоряжением Губернатора Приморского края от 29 апреля 2021 года № 123-рг «Об установлении ограничительных мероприятий (карантина) в связи с выявлением особо опасного заболевания (африканская чума свиней) в личном подсобном хозяйстве Демчука Михаила Александровича на территории Октябрьского муниципального округа».

3. Государственной ветеринарной инспекции Приморского края обеспечить направление копии настоящего распоряжения в течение дня, следующего за днем его принятия, в Федеральную службу по ветеринарному и фитосанитарному надзору.

4. Департаменту информационной политики Приморского края обеспечить официальное опубликование настоящего распоряжения.

Губернатор Приморского края О.Н. Кожемяко

ГУБЕРНАТОР ПРИМОРСКОГО КРАЯ

РАСПОРЯЖЕНИЕ № 164-рг

03 июня 2021 г. г. Владивосток

Об установлении ограничительных мероприятий (карантина) в связи с выявлением особо опасного заболевания (африканская чума свиней) в личном подсобном хозяйстве Клочана М.А. на территории Михайловского муниципального района

В соответствии с Законом Российской Федерации от 14 мая 1993 года № 4979-1 «О ветеринарии» и на основании представления руководителя государственной ветеринарной инспекции Приморского края Д.Ю. Кузина

1. Ввести ограничительные мероприятия (карантин) в связи с выявлением особо опасного заболевания (африканская чума свиней) на территории личного подсобного хозяйства Клочана Михаила Александровича (далее – ЛПХ Клочана М.А.) Михайловского муниципального района.

2. Определить:

2.1. Эпизоотическим очагом – ЛПХ Клочана М.А., расположенное по адресу: Приморский край, Михайловский муниципальный район, с. Михайловка, ул. Партизанская, д. 1;

2.2. Угрожаемой зоной – территорию, прилегающую к эпизоотическому очагу, радиусом не менее 5 км от ЛПХ Клочана М.А., включая населенные пункты - с. Михайловка, д. Кирпичное, с. Новое Михайловского муниципального района;

2.3. Зоной наблюдения – территорию, прилегающую к угрожаемой зоне радиусом 10 км, включая населенные пункты – с. Первомайское, с. Родниковое, с. Дубки, с. Ленинское, с. Васильевка, пгт Новошахтинский Михайловского муниципального района, г. Уссурийск, п. Тимирязевский, с. Новоникольск, с. Воздвиженка, ж/д станция Воздвиженский Уссурийского городского округа, исключая свиноводческий комплекс общества с ограниченной ответственностью «Русагро-Приморье», отнесенный к компартменту IV.

3. Утвердить прилагаемый комплексный план ограничительных мероприятий (карантина) ликвидации эпизоотического очага африканской чумы свиней на территории Михайловского муниципального района и предотвращения распространения возбудителя болезни на территории Приморского края (далее - комплексный план мероприятий).

4. Рекомендовать главе Михайловского муниципального района провести разъяснительную работу среди граждан об особенностях режима ограничительных мероприятий и обеспечить выполнение комплексного плана мероприятий.

5. Отмену ограничительных мероприятий (карантина) осуществить после проведения мероприятий, предусмотренных комплексным планом мероприятий, в установленном законодательством Российской Федерации порядке.

6. Государственной ветеринарной инспекции Приморского края обеспечить направление копии настоящего распоряжения в течение дня, следующего за днем его принятия, в Федеральную службу по ветеринарному и фитосанитарному надзору.

7. Департаменту информационной политики Приморского края обеспечить официальное опубликование настоящего распоряжения.

Губернатор Приморского края О.Н. Кожемяко

УТВЕРЖДЁН
распоряжением
Губернатора Приморского края
от 03.06.2021 № 164-рг

КОМПЛЕКСНЫЙ ПЛАН
ограничительных мероприятий (карантина) ликвидации эпизоотического очага африканской чумы свиней на территории Михайловского муниципального района и предотвращения распространения возбудителя болезни на территории Приморского края

№ п/п	Мероприятия	Срок исполнения	Исполнитель
1	2	3	4
1.	По условиям ограничений определить: **эпизоотическим очагом** – ЛПХ Клочана М.А., расположенное по адресу: Приморский край, Михайловский муниципальный район, с. Михайловка, ул. Партизанская, д. 1; **угрожаемой зоной** – территорию, прилегающую к эпизоотическому очагу, радиусом не менее 5 км от ЛПХ Клочана М.А., включая населенные пункты - с. Михайловка, д. Кирпичное, с. Новое Михайловского муниципального района; **зоной наблюдения** – территорию, прилегающую к угрожаемой зоне радиусом 10 км, включая населенные пункты – с. Первомайское, с. Родниковое, с. Дубки, с. Ленинское, с. Васильевка, пгт Новошахтинский Михайловского муниципального района, г. Уссурийск, п. Тимирязевский, с. Новоникольск, с. Воздвиженка, ж/д станция Воздвиженский Уссурийского городского округа, исключая свиноводческий комплекс общества с ограниченной ответственностью «Русагро-Приморье», отнесенное к компартменту IV	немедленно, после установления диагноза	государственная ветеринарная служба Приморского края
2.	**Ограничительные мероприятия в эпизоотическом очаге:**		
2.1.	**Запретить:**		
2.1.1.	В хозяйствах, осуществляющих содержание свиней:		
2.1.1.1.	Посещение территории посторонними лицами, кроме персонала, выполняющего производственные (технологические) операции, в том числе по обслуживанию свиней, специалистов госветслужбы и привлеченного персонала для ликвидации очага, лиц, проживающих и (или) временно пребывающих на территории, признанной эпизоотическим очагом	немедленно, на весь период карантина	владелец свиней
2.1.1.2.	Перемещение и перегруппировку свиней	немедленно, на весь период карантина	владелец свиней
2.1.1.3.	Ввоз (ввод) и вывоз (вывод) свиней	немедленно, на весь период карантина	владелец свиней
2.1.1.4.	Убой свиней	немедленно, на весь период карантина	владелец свиней
2.1.1.5.	Вывоз продукции животноводства и растениеводства, включая корма	немедленно, на весь период карантина	владелец свиней
2.1.1.6.	Въезд и выезд транспортных средств (за исключением транспорта, задействованного в мероприятиях по ликвидации эпизоотического очага и (или) по обеспечению жизнедеятельности людей, проживающих и (или) временно пребывающих на территории хозяйства)	немедленно, на весь период карантина	владелец свиней

1	2	3	4
2.1.1.7.	Заготовку кормов и подстилочного материала для свиней	немедленно, на весь период карантина	владелец свиней
2.2.	**Осуществить:**		
2.2.1.	Обеспечение смены одежды, обуви при входе и выходе с территории эпизоотического очага или хозяйства, в котором установлен диагноз на АЧС (далее – неблагополучная площадка), а также дезинфекционную обработку одежды, обуви при выходе с территории неблагополучной площадки, емкостей, в которых доставляются пища и вода для людей, работающих в эпизоотическом очаге. Одежда и обувь при каждом выходе с неблагополучной площадки должны подвергаться дезинфекционной обработке с использованием паров формальдегида в пароформалиновой камере в течение 1 часа при температуре 57-60°С, расходе формалина 75 см^3/м^3 водного раствора формалина с содержанием 1,5% формальдегида или путем полнопогружного замачивания в дезсредстве в соответствии с инструкцией по его применению и последующего кипячения в 5% растворе кальцинированной соды не менее 30 минут с момента закипания. Дезинфекционная обработка ёмкостей, в которых доставляются пища и вода для людей, работающих в эпизоотическом очаге, при вывозе с территории эпизоотического очага проводится с использованием дезсредств в соответствии с инструкциями по их применению. По окончании проведения мероприятий в эпизоотическом очаге ранее использованная для работ в эпизоотическом очаге одежда и обувь подлежат дезинфекционной обработке или уничтожению путем сжигания на месте уничтожения трупов свиней	на весь период карантина	владелец свиней; государственная ветеринарная служба Приморского края; администрация Михайловского муниципального района
2.2.2.	Дезинфекционную обработку транспортных средств при въезде (выезде) на территорию (с территории) эпизоотического очага, а также технических средств на специально подготовленной площадке, оборудованной на расстоянии не более 3 км от места уничтожения трупов свиней (далее – дезинфекционная площадка). Для выезда обработанных транспортных средств с дезинфекционной площадки должен быть оборудован съезд на дорогу с твердым покрытием, подвергнутую дезинфекционной обработке 2% раствором теотропина при норме расхода 30 дм^3/м^3 или другим дезинфицирующим средством, предназначенным для обработки поверхностей вне помещений, в соответствии с инструкцией по его применению	на весь период карантина	владелец свиней; государственная ветеринарная служба Приморского края; администрация Михайловского муниципального района
2.2.3.	В хозяйствах, осуществляющих содержание свиней:		
2.2.3.1.	Изъятие свиней и диких кабанов и продуктов убоя свиней и диких кабанов под контролем специалистов госветслужбы	В течение не более 7 календарных дней со дня принятия решения об организации и проведении изъятия свиней и продуктов животноводства	государственная ветеринарная служба Приморского края; владелец свиней; администрация Михайловского муниципального района
2.2.3.2.	Оборудование дезбарьеров на входе и въезде на территорию (с территории) эпизоотического очага	на весь период карантина	владелец свиней; государственная ветеринарная служба Приморского края; администрация Михайловского муниципального района
2.2.3.3.	Обеспечение отсутствия на территории эпизоотического очага животных без владельцев	немедленно, на весь период карантина	владелец свиней
2.2.3.4.	Проведение дератизации	на весь период карантина	владелец свиней; государственная ветеринарная служба Приморского края
3.	Организовать выставление на дорогах, ведущих из эпизоотического очага к границам угрожаемой зоны, круглосуточных контрольно-пропускных постов, оборудованных временными дезбарьерами, шлагбаумами, пароформалиновыми камерами для обработки одежды, дезинфекционными установками и контейнерами для сбора изъятой продукции, подлежащей изъятию с круглосуточным дежурством и привлечением сотрудников полиции в соответствии с положениями статьи 16 Федерального закона от 07.02.2011 года № 3-ФЗ «О полиции». В случае если на территории угрожаемой зоны отсутствуют свиньи или содержащиеся в неволе дикие кабаны (за исключением хозяйств, отнесенных к компартменту IV и исключенных из угрожаемой зоны), контрольно-пропускные посты должны быть выставлены на выездах (выходах) из эпизоотического очага. Обеспечить организацию мероприятий по установке на дорогах временных дезбарьеров (длинной не менее 6 м, по ширине проезжей части дороги) и шлагбаумов, технических средств организации дорожного движения и указателей, предупреждающих о наличии эпизоотического очага и угрожаемой зоны, ограничивающих въезд (проезд) транспортных средств и указывающих направление движения	на весь период карантина	владелец свиней; администрация Михайловского муниципального района; МВД России по Приморскому краю; государственная ветеринарная служба Приморского края
4.	Убой отчужденных свиней осуществлять бескровным методом. Трупы павших и убитых свиней, продукты убоя и переработки продуктов убоя свиней, отходы, полученные при убое свиней уничтожаются, путем сжигания в печах (крематорах, инсинераторах) или под открытым небом в траншеях (ямах) до образования негорючего остатка. Способы устройства и размеры траншей (ям) для сжигания биологических отходов должны обеспечивать нахождение продуктов сжигания биологических отходов в пределах траншеи (ямы). Зола и другие негорючие остатки должны закапываться в той же траншее (яме), в которой проводилось сжигание биологических отходов. Остатки кормов и подстилки, деревянные кормушки, перегородки, полы уничтожать методом сжигания на месте уничтожения трупов свиней	в течение не более 7 календарных дней со дня принятия решения об организации и проведении изъятия свиней и продуктов животноводства	владелец свиней; государственная ветеринарная служба Приморского края; администрация Михайловского муниципального района
5.	Дезинфекции в эпизоотическом очаге при АЧС у свиней подлежат территории ферм, свиноводческих комплексов, здания (помещения) по содержанию свиней и другие места, где содержались свиньи, помещения, связанные с пребыванием персонала, обслуживающего свиней, бойни и другие сооружения (в том числе холодильники, морозильные камеры после их разморозки) и имеющееся в них оборудование, транспортные средства, используемые для перевозки свиней, навоза, кормов, сырья и продуктов животного происхождения, инвентарь и предметы ухода за животными, одежда и обувь обслуживающего персонала, навоз и другие объекты, с которыми могли контактировать свиньи или персонал, обслуживающий свиней. Провести в 3 этапа дезинфекцию помещений, загонов и других мест, где содержатся животные, в эпизоотическом очаге в следующем порядке: первую (предварительную) - сразу после освобождения помещений (территории) от свиней; вторую (текущую) - после снятия деревянных полов, перегородок, кормушек и проведения механической очистки; третью (заключительную) - не позднее, чем за 3 календарных дня до планируемой даты отмены карантина.	в период карантина	владелец свиней под контролем государственной ветеринарной службы Приморского края; администрация Михайловского муниципального района
5.1.	Предварительная дезинфекция внутри помещений должна проводиться в соответствии со следующими правилами. Для дезинфекции должны применяться хлорсодержащие (с содержанием действующего вещества не менее 25%) или другие дезинфицирующие растворы, обладающие высокой вирулицидной активностью в отношении возбудителя, согласно инструкциям по применению. При температуре воздуха ниже 0°С обрабатываемые поверхности, за исключением поверхностей внутри помещений, должны быть увлажнены водой из расчета 10 дм3/м^2 и посыпаны сухой хлорной известью или гипохлоритом натрия с содержанием не менее 25% активного хлора из расчета 2 кг/м^2. Для проведения дезинфекции внутри помещений в них должен быть проведен нагрев воздуха до достижения температуры не менее 5°С на протяжении не менее чем 4 часов до и 6 часов после обработки По завершении времени экспозиции предварительной дезинфекции зданий (помещений) по содержанию свиней и других мест, где содержались свиньи, должны быть сняты деревянные полы, кормушки, внутренние ограждающие конструкции, проведена дезинсекция, дезакаризация и дератизация. Трупы грызунов, собранные после дератизации, а также весь снятый деревянный материал, горючий мусор и инвентарь должны быть уничтожены сжиганием на месте уничтожения трупов свиней. Внутри обрабатываемых помещений должна быть проведена их механическая очистка от навоза, остатков корма, других загрязнений и мойка поверхностей стен, полов, потолка, окон, дверей, конструкций навозоудаления и другого оборудования водой с температурой не менее 40 °С с добавлением моющих средств, а также 2 - 3% сульфоната, или кальцинированной соды, или едкого натра, или других поверхностно-активными веществами. Процесс очистки должен быть завершен только после того, как не обнаруживаются следы загрязнения биологического происхождения	в период карантина	владелец свиней под контролем государственной ветеринарной службы Приморского края
5.2.	После проведения мероприятий, предусмотренных п. 5.1 данного плана осуществить текущую дезинфекцию зданий (помещений) по содержанию свиней и других мест, где содержались свиньи. При отсутствии в обрабатываемых дезсредствами местах твердого покрытия через 24 часа после обработки снять и закопать в яму поверх зольных остатков уничтоженных трупов свиней или в земляную траншею на глубину не менее 2 м слой почвы на глубину не менее 10 см. Дно углубления, образовавшегося после выемки грунта, обработать дезсредствами	в период карантина	владелец свиней под контролем государственной ветеринарной службы Приморского края
5.3.	После проведения мероприятий, предусмотренных п. 5.2 данного плана осуществить заключительную дезинфекцию зданий (помещений) по содержанию свиней и других мест, где содержались свиньи	не позднее, чем за 3 календарных дня до планируемой даты отмены карантина	владелец свиней под контролем государственной ветеринарной службы Приморского края
6.	После завершения срока экспозиции дезсредств при проведении заключительной дезинфекции отобрать 10 смывов с обработанных поверхностей для исследования на наличие жизнеспособных клеток золотистого стафилококка (далее - жизнеспособные клетки). При наличии в смывах жизнеспособных клеток здания (помещения) по содержанию свиней и другие места, где содержались свиньи, должны быть подвергнуты повторной однократной дезинфекции в соответствии с п. 5.1 данного плана с отбором смывов до получения результатов исследования, свидетельствующих об отсутствии в смывах жизнеспособных клеток	после проведения заключительной дезинфекции	государственная ветеринарная служба Приморского края
7.	Обеззараживание навоза. Навозную жижу в жижесборнике смешать с дезсредствами. Навоз в навозохранилище обработать дезсредствами, переместить в земляную траншею и закопать на глубину 1,5 м. Края навозохранилища также обработать дезсредствами. По всему периметру с внешней стороны навозохранилища установить изгородь из колючей проволоки и выкопать канаву шириной 0,6 м и глубиной 0,4 м	в период карантина	владелец свиней под контролем государственной ветеринарной службы Приморского края
8.	Все наружные поверхности транспортных средств, а также внутренние поверхности их кузовов обработать 1,5-процентным раствором формальдегида или 3-процентными растворами фоспара или парасода, или 1,5-процентным раствора параформа, приготовленным на 0,5-процентном растворе едкого натра, или 5-процентным раствором хлорамина из расчета 1 дм^3 на 1 м^2 с экспозицией 30 минут, или другими дезинфицирующими средствами, предназначенным для обработки поверхностей вне помещений, в соответствии с инструкциями по их применению. При температуре окружающего воздуха ниже 5 °С применять растворы дезинфицирующих средств с температурой не ниже 50 °С. При температуре окружающего воздуха ниже минус 20 °С растворы дезинфицирующих средств должны содержать не менее 20% поваренной соли. Проводить механическую очистку в отношении всех наружных поверхностей технических средств, внутренних поверхностей их кузовов (при наличии) и их мойку с применением поверхностно-активных веществ с высокими моющими свойствами. После мойки все наружные поверхности технических средств, а также внутренние поверхности их кузовов (при наличии) обрабатывать дезинфицирующими средствами, с экспозицией не менее 2 часов. Одновременно с проведением мойки и обработки наружных поверхностей технического средства при температуре наружного воздуха ниже 10 °С должна подвергаться внутреннему нагреву его кабина (кабины) управления, после чего: должна быть снята временная защита с рукоятей управления. Их наружные поверхности, педали ножного управления, резиновые коврики, доступные для обработки части торпеды, клавиши управления, ручки открывания дверей; двери должны быть смочены и протерты спиртосодержащими дезинфицирующими средствами или свежеприготовленным 5-процентным раствором перекиси водорода с экспозицией 30 минут; должна быть снята временная защита (полиэтиленовое или другое влагонепроницаемое покрытие) с сидений, которая вместе с другими снятыми в кабине управления защитными покрытиями, мусором, одноразовыми средствами защиты обуви, одежды, рук водителя (оператора) должна складироваться в герметичную упаковку, внешняя поверхность которой должна быть обработана дезинфицирующими средствами в соответствии с инструкциями по их применению. Такая упаковка должна быть уничтожена путем сжигания на месте уничтожения трупов свиней.	после проведения работ в эпизоотическом очаге на весь период карантина	владелец свиней; государственная ветеринарная служба Приморского края; администрация Михайловского муниципального района

8 ИЮНЯ 2021 Г.•ВТОРНИК•№ 42 (1881)
ПРИМОРСКАЯ ГАЗЕТА

1	2	3	4
9.	**Эпизоотические мероприятия в угрожаемой зоне**		
9.1.	**Запретить:**		
9.1.1.	Вывоз свиней, кроме вывоза свиней с территории хозяйств, отнесенных к компартменту IV и исключенных из угрожаемой зоны	постоянно на период карантина	администрация Михайловского муниципального района; государственная ветеринарная служба Приморского края; территориальное Управление Россельхознадзора по Приморскому краю и Сахалинской области; владельцы свиней
9.1.2.	Реализацию свиней и продуктов убоя свиней непромышленного изготовления	постоянно на период карантина	администрация Михайловского муниципального района; государственная ветеринарная служба Приморского края; территориальное Управление Россельхознадзора по Приморскому краю и Сахалинской области; владельцы свиней
9.1.3.	Вывоз и пересылку, включая почтовые отправления, продуктов убоя свиней и продуктов их переработки, отходов свиноводства, оборудования и инвентаря, используемого при содержании свиней, кроме вывоза с территории хозяйств, отнесенных к IV компартменту и исключенных из угрожаемой зоны	постоянно на период карантина	администрация Михайловского муниципального района; Почта России; логистические компании; министерство цифрового развития и связи Приморского края; владельцы свиней
9.1.4.	Проведение сельскохозяйственных ярмарок, выставок (аукционов) и других мероприятий, связанных с передвижением, перемещением и скоплением свиней	постоянно на период карантина	администрация Михайловского муниципального района; государственная ветеринарная служба Приморского края; территориальное Управление Россельхознадзора по Приморскому краю и Сахалинской области
9.1.5.	Заготовку на территории угрожаемой зоны и вывоз кормов, за исключением комбикормов промышленного производства и фуражного зерна, прошедших термическую обработку при температуре не менее 70 °С, обеспечивающую их обеззараживание	постоянно на период карантина	администрация Михайловского муниципального района; государственная ветеринарная служба Приморского края; территориальное Управление Россельхознадзора по Приморскому краю и Сахалинской области; владельцы свиней
9.1.6.	Все виды охоты, за исключением охоты в целях регулирования численности охотничьих ресурсов	постоянно на период карантина	министерство лесного хозяйства и охраны объектов животного мира Приморского края
10.	**Осуществлять:**		
10.1.	Направление свиней на убой и переработку на предприятия по убою и переработке, расположенные в угрожаемой зоне. В случае отсутствия таких предприятий осуществляется изъятие свиней и иные мероприятия, обозначенные в п. 2.2.3.1. и п. 4 данного плана. Указанные мероприятия не осуществляются в отношении хозяйств, отнесенных к компартменту IV и исключенных из угрожаемой зоны	В течение не более 7 календарных дней со дня принятия решения об организации и проведении изъятия свиней и продуктов животноводства	владельцы свиней; администрация Михайловского муниципального района; государственная ветеринарная служба Приморского края
10.2.	Переработку мяса и других продуктов убоя свиней, пригодных к использованию для пищевых целей по результатам ветеринарно-санитарной экспертизы, при температуре не менее 70 °С в толще продукта в течение не менее 30 минут. При невозможности осуществления в угрожаемой зоне переработки мяса и других продуктов убоя свиней организуется изъятие и уничтожение мяса и других продуктов убоя свиней в соответствии с в п. 2.2.3.1. и п. 4 данного плана. Указанные мероприятия не осуществляются в отношении хозяйств, отнесенных к компартментам III и IV	В течение не более 7 календарных дней со дня принятия решения об организации и проведении изъятия свиней и продуктов животноводства	владельцы свиней; администрация Михайловского муниципального района; государственная ветеринарная служба Приморского края
10.3.	Обеспечение отсутствия на территории угрожаемой зоны диких кабанов путем регулирования их численности	на весь период карантина	министерство лесного хозяйства и охраны объектов животного мира Приморского края
10.4.	Обследование охотничьих угодий и иных территорий, являющихся средой обитания дикого кабана, в целях выявления захоронений павших свиней, а также случаев падежа диких кабанов	на весь период карантина	министерство лесного хозяйства и охраны объектов животного мира Приморского края
11.	Перевозку свиней для убоя и переработки, за исключением хозяйств, отнесенных к компартменту IV и исключенных из угрожаемой зоны, осуществляют в сопровождении лица, являющегося представителем хозяйства, и специалиста госветслужбы. Транспортное средство после выгрузки свиней подлежит механической очистке и дезинфекционной обработке с использованием дезинфицирующих средств, предназначенных для обработки поверхностей вне помещений, согласно инструкциям по их применению на специально оборудованной для этих целей площадке до выезда с территории предприятия по убою и переработке	В течение не более 7 календарных дней со дня принятия решения об организации и проведении изъятия свиней и продуктов животноводства	владельцы свиней; государственная ветеринарная служба Приморского края
12.	Полученную продукцию (кроме консервов) использовать в пределах угрожаемой зоны, за исключением предприятий по убою и переработке, отнесенных к компартменту IV. Консервы реализуются без ограничений. Обеззараживать шкуры убитых свиней в 26% растворе поваренной соли, в который добавляется 1% соляная кислота при температуре дезраствора 20 - 22°С. Шкуры выдерживать в дезрастворе 48 часов. Кости, кровь, ноги, желудки, кишки убитых свиней, боенские отходы переработать на мясокостную муку. При невозможности переработки на мясокостную муку указанное сырье подвергнуть проварке в течение 150 минут и использовать в корм птице в пределах угрожаемой зоны или уничтожить сжиганием	постоянно на период карантина	администрация Михайловского муниципального района; государственная ветеринарная служба Приморского края; руководители хозяйств и организаций всех категорий, ведущих деятельность в угрожаемой зоне (продукции)
13.	**Эпизоотические мероприятия в зоне наблюдения**		
13.1.	**Запретить:**		
13.1.1.	Ввоз свиней для воспроизводства, за исключением ввоза в хозяйства, отнесенные к компартментам III и IV и исключенные из зоны наблюдения	постоянно на период карантина	администрация Михайловского муниципального района; руководители хозяйств и организаций всех категорий, ведущих деятельность в зоне наблюдения
13.1.2.	Ввоз свиней для откорма, за исключением ввоза свиней, вакцинированных в хозяйстве-поставщике против рожи свиней и классической чумы свиней, не ранее 30 календарных дней до дня ввоза на территорию зоны наблюдения	постоянно на период карантина	администрация Михайловского муниципального района; руководители хозяйств и организаций всех категорий, ведущих деятельность в зоне наблюдения
13.1.3.	Реализацию свиней и продуктов убоя свиней непромышленного изготовления	постоянно на период карантина	администрация Михайловского муниципального района; руководители хозяйств и организаций всех категорий, ведущих деятельность в зоне наблюдения
13.1.4.	Проведение сельскохозяйственных ярмарок, выставок, торгов и других мероприятий, связанных с передвижением, перемещением и скоплением свиней, кроме случаев, связанных с производственной деятельностью хозяйств, отнесенных к компартментам III и IV и исключенных из зоны наблюдения	постоянно на период карантина	администрация Михайловского муниципального района; государственная ветеринарная служба Приморского края; руководители хозяйств и организаций всех категорий, ведущих деятельность в зоне наблюдения
13.1.5.	Выгульное содержание свиней, в том числе под навесами. В зоне наблюдения владельцы свиней обеспечивают их содержание, исключающее контакт между свиньями и дикими животными	постоянно на период карантина	администрация Михайловского муниципального района; руководители хозяйств и организаций всех категорий, ведущих деятельность в зоне наблюдения
13.1.6.	Убой свиней, за исключением убоя на предприятиях по убою и переработке, с отбором проб для лабораторных исследований на африканскую чуму свиней	постоянно на период карантина	администрация Михайловского муниципального района; государственная ветеринарная служба Приморского края; руководители хозяйств и организаций всех категорий, ведущих деятельность в зоне наблюдения
13.1.7.	Вывоз свиней, кроме вывоза свиней из хозяйств, отнесенных к компартментам III и IV и исключенных из зоны наблюдения	постоянно на период карантина	администрация Михайловского муниципального района; руководители хозяйств и организаций всех категорий, ведущих деятельность в зоне наблюдения
13.1.8.	Вывоз продуктов убоя свиней и продуктов их переработки, за исключением продукции промышленного изготовления, продукции, происходящей из хозяйств, отнесенных к III и IV компартментам и исключенных из зоны наблюдения, продукции непромышленного изготовления, переработанной или обеззараженной в следующем порядке: продукты убоя свиней (продукты их переработки), в случае если их переработка, упаковка, хранение транспортирование осуществлялось на одном оборудовании и (или) в одном помещении с продуктами убоя свиней и продуктами их переработки, в отношении которых установлен диагноз АЧС, а также продукты убоя (продукты переработки продуктов убоя) животных других видов, переработка, транспортирование и хранение которых не осуществлялись изолированно от продуктов убоя свиней (продуктов их переработки), за исключением продукции, упакованной в герметичную (в том числе вакуумную) упаковку, перерабатываются при температуре не менее 70 °С в течение не менее 30 минут, в том числе на консервы, или уничтожаются путем сжигания. Полученные при переработке кости, шкура, обрезки и отходы подлежат проварке в течение не менее 30 минут, при температуре в толще продукта не менее 70 °С или уничтожению путем сжигания. Продукты убоя свиней (продукты их переработки), а также продукты убоя (продукты переработки продуктов убоя) животных других видов, переработка, транспортирование и хранение которых не осуществлялись изолированно от продуктов убоя (продуктов переработки продуктов убоя) свиней, упакованные в герметичную (в том числе вакуумную) упаковку, при условии их предшествующей переработки и упаковки изолированно от продуктов убоя свиней и продуктов их переработки, в отношении которых установлен диагноз на АЧС, хранившиеся с ними в одной холодильной камере, подвергаются дезинфекции по внешней оболочке 5-процентным раствором хлорамина с экспозицией 3 часа или другими дезсредствами при условии, что упаковка сохраняет свою герметичность после такой обработки. Продукция после переработки после дезинфекции подлежит реализации в пределах неблагополучной территории. Консервы реализуются без ограничений. Продукты убоя (продукты переработки продуктов убоя) животных других видов, переработка, транспортирование и хранение которых осуществлялись изолированно от продуктов убоя свиней (продуктов их переработки) свиней, реализуются без ограничений	постоянно на период карантина	администрация Михайловского муниципального района; руководители хозяйств и организаций всех категорий, ведущих деятельность в зоне наблюдения
13.1.9.	Охота на дикого кабана, за исключением охоты в целях регулирования численности	постоянно на период карантина	министерство лесного хозяйства и охраны объектов животного мира Приморского края
14.	**Осуществить:**		
14.1.	Наблюдение за состоянием здоровья свиней с целью доказательства отсутствия циркуляции вируса АЧС	на весь период карантина	владельцы свиней; государственная ветеринарная служба Приморского края; территориальное Управление Россельхознадзора по Приморскому краю и Сахалинской области; руководители хозяйств и организаций (по согласованию)
14.2.	Обследование охотничьих угодий и иных территорий, являющихся средой обитания дикого кабана, в целях выявления захоронений павших свиней в природной среде, а также случаев падежа диких кабанов	на весь период карантина	министерство лесного хозяйства и охраны объектов животного мира Приморского края
14.3.	Отбор проб для проведения лабораторных исследований на АЧС из всех имеющихся в зоне наблюдения хозяйств (не менее одного обследования за период карантина всех имеющихся в зоне наблюдения хозяйств), проводится в следующем порядке: для хозяйств, насчитывающих от 1 до 15 свиней, пробы отбираются от каждого животного; для хозяйств, насчитывающих от 16 до 50 свиней, пробы отбираются от 15 свиней; для хозяйств, насчитывающих от 51 до 100 свиней, пробы отбираются от 22 свиней; для хозяйств, насчитывающих от 101 до 500 свиней, пробы отбираются от 25 свиней; для хозяйств, насчитывающих 501 свинью и более, пробы отбираются от 30 свиней	не менее одного обследования за период карантина всех имеющихся в зоне наблюдения хозяйств	владельцы свиней; государственная ветеринарная служба Приморского края
15.	**Отмена карантина и последующие ограничения:**		
15.1.	Отмену карантина осуществить после проведения мероприятий, но не ранее чем через 30 календарных дней после уничтожения свиней и (или) диких кабанов в эпизоотическом очаге и убоя (уничтожения) свиней в угрожаемой зоне, за исключением хозяйств, отнесенных к компартменту IV и исключенных из угрожаемой зоны	после контроля выполнения комплексного плана мероприятий	государственная ветеринарная служба Приморского края
15.2.	После отмены карантина на территории эпизоотического очага, угрожаемой зоны и зоны наблюдения в течение 180 календарных дней сохраняются следующие ограничения	180 календарных дней после отмены карантина	владельцы животных; руководители хозяйств и организаций
15.3.	Запрет на вывоз свиней, продуктов убоя свиней и продуктов их переработки, не прошедших термическую обработку при температуре не менее 70 °С, обеспечивающую ее обеззараживание, за пределы территории зоны наблюдения, кроме хозяйств, отнесенных к компартменту IV и исключенных из угрожаемой зоны и зоны наблюдения, а также хозяйств, отнесенных к компартменту III и исключенных из зоны наблюдения	180 календарных дней после отмены карантина	владельцы животных; руководители хозяйств и организаций

1	2	3	4
15.4.	Запрет на реализацию свиней на территориях угрожаемой зоны и зоны наблюдения, кроме хозяйств, имеющих компартмент IV и исключенных из угрожаемой зоны и зоны наблюдения, а также хозяйств, отнесенных к компартменту III и исключенных из зоны наблюдения	180 календарных дней после отмены карантина	администрация Михайловского муниципального района; руководители сельскохозяйственных предприятий; краевые государственное ветеринарное учреждение
15.5.	**В течение 180 календарных дней со дня установления диагноза на африканскую чуму свиней на неблагополучной территории осуществляется наблюдение за состоянием здоровья свиней и диких кабанов, отбор проб и их лабораторные исследования на африканскую чуму свиней, которые должны проводиться не менее двух раз (в период от 1 до 5 месяцев со дня установления диагноза на африканскую чуму свиней).** Количество свиней, от которых отбираются Пробы, определяется в соответствии с п. 14.3 данного плана. Пробы патологического материала для исследования на африканскую чуму свиней отбираются от всех павших и вынужденно убитых свиней, а также от всех павших диких кабанов	в течение 180 календарных дней со дня установления диагноза на африканскую чуму свиней	владельцы животных; государственная ветеринарная служба Приморского края; министерство лесного хозяйства и охраны объектов животного мира Приморского края
15.6.	Комплектование хозяйств поголовьем свиней на территории эпизоотического очага и угрожаемой зоны допускается через 1 год после отмены карантина. В свободных помещениях, не занятых после уничтожения (убоя) поголовья свиней, до истечения указанного срока допускается размещение и содержание невосприимчивых к африканской чуме свиней животных (включая птиц). Комплектование хозяйств осуществляется здоровыми свиньями, происходящими из хозяйств, отнесенных к компартментам III, IV в соответствии с Правилами определения зоосанитарного статуса хозяйств, а также организаций, осуществляющих убой свиней, переработку и хранение продукции свиноводства, утвержденными приказом Минсельхоза России от 23 июля 2010 года N 258, и (или) из хозяйств, расположенных на территории со статусом «Благополучный регион» по африканской чуме свиней в соответствии с решением о регионализации в течение 36 месяцев со дня принятия решения о регионализации	через 1 год после отмены карантина	руководители свиноводческих хозяйств; государственная ветеринарная служба Приморского края
15.7.	В свободных помещениях хозяйства, в котором организовано содержание животных в специализированных, изолированных помещениях с технологическим приемом «все свободно - все занято» и система ветеринарно-санитарной защиты (далее - хозяйство, работающее в режиме закрытого типа), допускается размещение свиней в возрасте 2 месяцев и старше в количестве 10% от поголовья, предполагаемого к дальнейшему содержанию в одном помещении для содержания свиней, независимо от их возраста (далее - свиньи-индикаторы) при соблюдении следующих условий: а) свиньи-индикаторы должны быть маркированы и размещены в количестве не более 5% от поголовья, но не менее 2 голов от расчетной вместимости, во всех станках каждого из помещений, где предполагается постоянное или временное содержание свиней; б) специалистом госветслужбы должен осуществляться ежедневный клинический осмотр свиней-индикаторов с измерением температуры тела не менее чем у 10% свиней в каждом станке; в) продолжительность периода наблюдения за свиньями специалистами госветслужбы должна составлять не менее 60 календарных дней со дня размещения свиней-индикаторов в помещениях для содержания свиней. По завершении периода наблюдения проводится отбор Проб от всех свиней-индикаторов в каждом из помещений для содержания свиней. Отобранные пробы должны исследоваться на АЧС методом ПЦР. в случае если подозрение на АЧС возникло в изолированно содержащейся группе свиней (или группе свиней, для ухода за которыми используется одно и то же оборудование и (или) инвентарь) (далее - группа свиней), количество свинейот которых отбираются Пробы, определяется в соответствии с пунктом 14.3 пунктом данного плана.	не ранее чем через 3 месяца после отмены карантина	руководители свиноводческих хозяйств; государственная ветеринарная служба Приморского края
15.8.	Специальная противоэпизоотическая комиссия соответствующего субъекта Российской Федерации принимает решение о разрешении комплектования хозяйства, работающего в режиме закрытого типа, поголовье свиней не ранее чем через 8 месяцев после отмены карантина при условии неустановления диагноза на АЧС при проведении лабораторных исследований Проб от свиней-индикаторов.	не ранее чем через 8 месяцев после отмены карантина	Приморская краевая чрезвычайная противоэпизоотическая комиссия

ГУБЕРНАТОР ПРИМОРСКОГО КРАЯ

РАСПОРЯЖЕНИЕ № 165-рг

04 июня 2021 г. г. Владивосток

О признании утратившими силу некоторых распоряжений Губернатора Приморского края о Координационном совете по вопросам реализации государственной программы Приморского края «Развитие здравоохранения Приморского края» на 2013 – 2021 годы

На основании Устава Приморского края

1. Признать утратившими силу следующие распоряжения Губернатора Приморского края:

от 6 февраля 2015 года № 14-рг «О Координационном совете по вопросам реализации государственной программы Приморского края «Развитие здравоохранения Приморского края» на 2013 – 2021 годы»;

от 30 апреля 2019 года № 117-рг «О внесении изменений в распоряжение Губернатора Приморского края от 6 февраля 2015 года № 14-рг «О Координационном совете по вопросам реализации государственной программы Приморского края «Развитие здравоохранения Приморского края» на 2013 – 2017 годы».

2. Департаменту информационной политики Приморского края обеспечить официальное опубликование настоящего распоряжения.

Губернатор Приморского края О.Н. Кожемяко

ПРАВИТЕЛЬСТВО ПРИМОРСКОГО КРАЯ

РАСПОРЯЖЕНИЕ № 210-рп

03 июня 2021 г. г. Владивосток

Об изъятии животных на территории Михайловского муниципального района Приморского края

В соответствии с Законом Российской Федерации от 14 мая 1993 года № 4979-1 «О ветеринарии», постановлением Правительства Российской Федерации от 26 мая 2006 года № 310 «Об утверждении Правил изъятия животных и (или) продуктов животноводства при ликвидации очагов особо опасных болезней животных», в связи с выявлением особо опасного заболевания (африканская чума свиней) в личном подсобном хозяйстве Клочана Михаила Александровича на территории Михайловского муниципального района», на основании представления руководителя государственной ветеринарной инспекции Приморского края Д.Ю. Кузина

1. Организовать и провести изъятие больных и контактирующих свиней всех половозрастных групп, а также продуктов свиноводства в эпизоотическом очаге - личном подсобном хозяйстве Клочана Михаила Александровича, расположенном по адресу: Приморский край, Михайловский муниципальный район, с. Михайловка, ул. Партизанская, д. 1.

2. Организовать и провести изъятие свиней всех половозрастных групп в хозяйствах всех форм собственности первой угрожаемой зоны: территории, прилегающей к эпизоотическому очагу, радиусом не менее 5 км от ЛПХ Клочан М.А., включая населенные пункты - с. Михайловка, д. Кирпичное, с. Новое Михайловского муниципального района.

3. Создать комиссию по проведению изъятия свиней и продуктов свиноводства для предотвращения возникновения и распространения заболевания свиней африканской чумой на территории Михайловского муниципального края Приморского края и утвердить ее (прилагается).

4. Департаменту информационной политики Приморского края обеспечить официальное опубликование настоящего распоряжения.

И.о. первого вице-губернатора Приморского края – председателя Правительства Приморского края А.А. Волошко

УТВЕРЖДЕН
распоряжением
Правительства Приморского края
от 03.06.2021 №210-рп

СОСТАВ

комиссии по проведению изъятия свиней и продуктов свиноводства для предотвращения возникновения и распространения заболевания свиней африканской чумой на территории Михайловского муниципального района Приморского края

Журавлева Елена Александровна	начальник отдела сельского хозяйства администрации Михайловского муниципального района;
Мевша Владимир Казимирович	ведущий консультант отдела государственного ветеринарного надзора государственной ветеринарной инспекции Приморского края;
Погуляев Виталий Витальевич	директор муниципального казенного учреждения «Управления хозяйственного обеспечения» администрации Михайловского сельского поселения;
Полынин Иван Александрович	заместитель начальника участковых - отдела участковых уполномоченных полиции отдела Министерства внутренних дел по Михайловскому району;
Цой Сергей Геннадьевич	начальник филиала краевого государственного бюджетного учреждения «Уссурийская ветеринарная станция по борьбе с болезнями животных» Михайловская станция по борьбе с болезнями животных.

МИНИСТЕРСТВО ИМУЩЕСТВЕННЫХ И ЗЕМЕЛЬНЫХ ОТНОШЕНИЙ ПРИМОРСКОГО КРАЯ

РАСПОРЯЖЕНИЕ № 331-ри

03 июня 2021 г. г. Владивосток

О внесении изменения в распоряжение министерства имущественных и земельных отношений Приморского края от 23 декабря 2020 года № 611-ри «Об утверждении Перечня объектов недвижимого имущества, в отношении которых налоговая база определяется как кадастровая стоимость, на 2021 год»

В соответствии со статьей 378.2 Налогового кодекса Российской Федерации, Положением о министерстве имущественных и земельных отношений Приморского края, утвержденным постановлением Администрации Приморского края от 7 октября 2019 года № 646-па, с подпунктом «в» абзаца 5 пункта 5 постановления Администрации Приморского края от 8 апреля 2015 года № 105-па «О регулировании отдельных вопросов, связанных с особенностями определения налоговой базы по налогу на имущество организаций», обращением представителя Петрыга А.В., действующей по доверенности от имени Новрузовой М.М. от 18 марта 2021 года № 20гр-390, от имени Новрузова И.Н от 18 марта 2021 года № 20гр-393, от имени Асланова Я.А. от 19 марта 2021 года № 20гр-398, от имени Гусейновой Э.М. от 18 марта 2021 года № 20гр-394, обращением Сюрсиной О.О. от 18января 2021 года № 20-765, ООО «Торговая Инвестиционная Группа» от 30 ноября 2020 года № 12, на основании приказа от 2 июня 2021 года № 109 «Об определении вида фактического использования объектов нежилого назначения»,

1. Внести в Перечень объектов недвижимого имущества, в отношении которых налоговая база определяется как кадастровая стоимость на 2021 год, утвержденный распоряжением министерства имущественных и земельных отношений Приморского края от 23 декабря 2020 года № 611-ри (в редакции распоряжений министерства имущественных и земельных отношений Приморского края от 28 декабря 2020 года № 625-ри, от 20 января 2021 года № 34-ри, от 10 февраля 2021 года № 73-ри, от 24 февраля 2021 года № 89-ри, марта 2021 года № 109-ри, от 11 марта 2021 года № 126-ри, от 17 марта 2021 года № 138-ри, от 25 марта 2021 года № 168-ри, от 1 апреля 2021 года № 182-ри, от 14 апреля 2021 года № 207-ри, от 12 мая 2021 года № 254-ри, от 24 мая 2021 года № 283-ри) (далее – Перечень) изменение, исключив из Перечня номера (пункты) 241, 252, 1020, 2371, 3641, 5213, 5763, 7136,7218, 7330, 7468, 7475.

2. Включить в Перечень с присвоением порядкового номера (пункта) объект с кадастровым номером согласно приложению к настоящему распоряжению.

3. Отделу государственной кадастровой оценки министерства имущественных и земельных отношений Приморского края обеспечить направление настоящего распоряжения:

3.1. В Управление Федеральной налоговой службы Российской Федерации по Приморскому краю;

3.2. В департамент информационной политики Приморского края для официального опубликования в средствах массовой информации Приморского края и на официальном Интернет-портале правовой информации (pravo.gov.ru).

4. Отделу контроля использования государственного имущества министерства имущественных и земельных отношений Приморского края в течение пяти рабочих дней обеспечить размещение данного распоряжения на официальной странице министерства имущественных и земельных отношений Приморского края официального сайта Правительства Приморского края в сети Интернет.

5. Отделу общего обеспечения министерства имущественных и земельных отношений Приморского края обеспечить направление копий настоящего распоряжения:

5.1. В течение семи дней после дня первого официального опубликования настоящего распоряжения в Главное управление Министерства юстиции Российской Федерации по Приморскому краю для включения в федеральный регистр нормативных правовых актов субъектов Российской Федерации и проведения правовой и антикоррупционной экспертиз;

5.2. В течение семи дней со дня принятия в Законодательное Собрание Приморского края;

6.3. В течение десяти дней со дня принятия в прокуратуру Приморского края.

7. Настоящее распоряжение вступает в силу с момента подписания, и распространяется на правоотношения, возникшие с 1 января 2021 года.

8. Контроль за исполнением настоящего распоряжения оставляю за собой.

И.о. министра А.И. Ляйфер

Приложение
к распоряжению министерства
имущественных и земельных отношений
Приморского края
от 3 июня 2021 г. № 331-ри

Реестровый №	Кадастровый номер здания (строения, сооружения)	Кадастровый номер помещения
8514	25:31:000000:1911	

МИНИСТЕРСТВО ТРУДА И СОЦИАЛЬНОЙ ПОЛИТИКИ ПРИМОРСКОГО КРАЯ

ПРИКАЗ № 299

1 июня 2021 г. г. Владивосток

О внесении изменений в приказ министерства труда и социальной политики Приморского края от 22 мая 2020 года № 367 «Об утверждении административного регламента министерства труда и социальной политики Приморского края по предоставлению государственной услуги «Назначение и выплата государственной социальной помощи на основании социального контракта»

В соответствии с постановлениями Администрации Приморского края от 05 октября 2011 года № 249-па «О разработке и утверждении административных регламентов исполнения государственных функций и административных регламентов предоставления государственных услуг», от 10 октября 2019 года № 652-па «Об утверждении Положения о министерстве труда и социальной политики Приморского края»

ПРИКАЗЫВАЮ:

1. Внести изменения в административный регламент министерства труда и социальной политики Приморского края по предоставлению государственной услуги «Назначение и выплата государственной социальной помощи на основании социального контракта», утвержденный приказом министерства труда и социальной политики Приморского края от 22 мая 2020 года № 367 «Об утверждении административного регламента министерства труда и социальной политики Приморского края по предоставлению государственной услуги «Назначение и выплата государственной социальной помощи на основании социального контракта», изложив его в новой редакции согласно приложению к настоящему приказу.

2. Отделу организации предоставления социальных выплат семьям с детьми обеспечить направление копий настоящего приказа в соответствии с приказом министерства труда и социальной политики Приморского края от 1 апреля 2020 года № 265 «Об утверждении Порядка работы с административными регламентами министерства труда и социальной политике Приморского края, стандартами государственных услуг».

Министр С.В. Красицкая

УТВЕРЖДЕН
приказом министерства труда
и социальной политики Приморского края
от 01.06.2021 № 299

АДМИНИСТРАТИВНЫЙ РЕГЛАМЕНТ
министерства труда и социальной политики Приморского края по предоставлению государственной услуги «Назначение и выплата государственной социальной помощи на основании социального контракта»

I. Общие положения

1. Предмет регулирования административного регламента.

Настоящий административный регламент определяет сроки и последовательность административных процедур и административных действий министерства труда и социальной политики Приморского края (далее - министерство) и краевого государственного казенного учреждения «Центр социальной поддержки населения Приморского края» (далее - КГКУ) при предоставлении государственной услуги «Назначение и выплата государственной социальной помощи на основании социального контракта» (далее соответственно - административный регламент, государственная услуга), а также устанавливает порядок взаимодействия между должностными лицами министерства, специалистами КГКУ и специалистами отделений и отделов городских округов и муниципальных районов КГКУ (далее - структурное подразделение КГКУ) и физическими лицами, иными органами государственной власти и органами местного самоуправления, организациями в процессе предоставления государственной услуги.

2. Круг заявителей.

Заявителем государственной услуги может быть малоимущая семья или малоимущий одиноко проживающий гражданин при одновременном соблюдении следующих условий:

среднедушевой доход ниже величины прожиточного минимума, установленного в Приморском крае;

проживание на территории Приморского края (далее - заявитель).

3. Требования к порядку информирования о предоставлении государственной услуги.

Информация по вопросам предоставления государственной услуги предоставляется:

непосредственно в министерстве, КГКУ и структурных подразделениях КГКУ, краевым государственным автономным учреждением Приморского края «Многофункциональный центр предоставления государственных и муниципальных услуг в Приморском крае», его структурными подразделениями, расположенными на территории Приморского края (далее - МФЦ), краевым государственным казенным учреждением «Приморский центр занятости населения», его структурными подразделениями (далее - КГКУ «ПЦЗН»);

на информационных стендах, расположенных в министерстве, КГКУ и структурных подразделениях КГКУ, КГКУ «ПЦЗН»;

в информационно-телекоммуникационных сетях, доступ к которым не ограничен определенным кругом лиц (включая сеть Интернет), в том числе на официальном сайте Правительства Приморского края и органов исполнительной власти Приморского края и его версии, доступной для лиц со стойкими нарушениями функции зрения (далее - официальный сайт Правительства Приморского края);

на официальном сайте министерства и его версии, доступной для лиц со стойкими нарушениями функции зрения (далее – официальный сайт министерства),

в иных формах, предусмотренных законодательством Российской Федерации, по выбору заявителя, в том числе имеющихся в распоряжении Правительства Приморского края информационно-телекоммуникационных технологий, включая использование федеральной государственной информационной системы «Единый портал государственных и муниципальных услуг (функций)» (далее - Единый портал);

посредством электронной почты министерства, электронной почты КГКУ;

с использованием средств телефонной связи, публикаций в средствах массовой информации, распространения информационных памяток.

На официальном сайте Правительства Приморского края, официальном сайте министерства (далее – Интернет-сайты), на Едином портале, в региональной государственной информационной системе «Реестр государственных и муниципальных услуг (функций) Приморского края» – (далее – Реестр), а также на информационных стендах министерства, КГКУ, структурных подразделений КГКУ размещается следующая справочная информация:

место нахождения, график работы министерства, КГКУ и структурных подразделений КГКУ, МФЦ;

адреса Интернет-сайтов;

адрес электронной почты министерства, КГКУ, структурных подразделений КГКУ;

справочные телефоны министерства, КГКУ, структурных подразделений КГКУ;

извлечения из законодательных и иных нормативных правовых актов, содержащих нормы, регулирующие деятельность по предоставлению государственной услуги;

перечень документов, представляемых заявителем, а также требования, предъявляемые к этим документам;

образец заявления на предоставление государственной услуги;

основания для отказа в предоставлении государственной услуги;

порядок предоставления государственной услуги;

порядок подачи и рассмотрения жалобы.

При ответах на телефонные звонки и устные обращения граждан государственные гражданские служащие, специалисты министерства (далее - специалисты министерства), специалисты КГКУ и структурных подразделений КГКУ, специалисты КГКУ «ПЦЗН» (подробно и в вежливой (корректной) форме информируют обратившихся по вопросам предоставления государственной услуги (хода ее исполнения), порядка подачи и рассмотрения жалобы. Ответ должен начинаться с информации о наименовании министерства, КГКУ, структурного подразделения КГКУ, КГКУ «ПЦЗН». Специалист министерства, специалист КГКУ или специалист структурного подразделения КГКУ, специалист КГКУ «ПЦЗН» принявший телефонный звонок, должен сообщить свою фамилию, имя, отчество (последнее - при наличии) и должность.

Время разговора не должно превышать 10 минут.

Принявший телефонный звонок специалист министерства, специалист структурного подразделения КГКУ, специалист КГКУ, специалист КГКУ «ПЦЗН» при невозможности самостоятельно ответить на поставленные вопросы переадресовывает (переводит) его на другого специалиста или сообщает телефонный номер, по которому можно получить необходимую информацию.

Обращения, поступившие в письменной форме, в форме электронного документа, подлежат обязательной регистрации в течение одного дня с момента поступления в министерство, КГКУ или структурное подразделение КГКУ, КГКУ «ПЦЗН».

При предоставлении информации о государственной услуге по обращениям, поступившим в письменной форме, ответ на указанное обращение направляется специалистом министерства, специалистом КГКУ, специалистом структурного подразделения КГКУ, специалистом КГКУ «ПЦЗН» в письменной форме по почтовому адресу, указанному в обращении, в срок, не превышающий 30 дней со дня регистрации обращения.

При предоставлении информации о государственной услуге по обращениям, поступившим в форме электронного документа, ответ на указанное обращение направляется специалистом министерства, специалистом КГКУ, специалистом структурного подразделения КГКУ, специалистом КГКУ «ПЦЗН» в форме электронного документа по адресу электронной почты, указанному в обращении, и в письменной форме по почтовому адресу, указанному в обращении (в случае если в обращении содержится просьба о направлении ответа в письменной форме), в срок, не превышающий 30 дней со дня регистрации обращения.

В исключительных случаях срок рассмотрения обращения, в том числе в случае направления запроса в соответствии с частью 2 статьи 10 Федерального закона от 2 мая 2006 года № 59-ФЗ «О порядке рассмотрения обращений граждан Российской Федерации», может быть продлен министром труда и социальной политики Приморского края (далее – министр), руководителем КГКУ, начальником структурного подразделения КГКУ (а в их отсутствие - лицами, исполняющими их обязанности), директором КГКУ «ПЦЗН», начальником отделения(отдела) КГКУ «ПЦЗН» но не более чем на 30 дней, о чем заявитель уведомляется в письменной форме.

3(1). Организация предоставления государственной услуги в упреждающем (проактивном) режиме.

Случаи и порядок предоставления государственной услуги в упреждающем (проактивном) режиме в соответствии со статьей 7.3 федерального закона № 210-ФЗ «Об организации предоставления государственных и муниципальных услуг» не предусмотрены.

II. Стандарт предоставления государственной услуги

4. Наименование государственной услуги.

Назначение и выплата государственной социальной помощи на основании социального контракта.

5. Наименование органа исполнительной власти Приморского края, предоставляющего государственную услугу.

Предоставление государственной услуги осуществляется министерством и КГКУ.

Непосредственное предоставление государственной услуги осуществляется структурными подразделениями КГКУ.

Обеспечение предоставления государственной услуги осуществляется специалистами структурных подразделений КГКУ.

Предоставление государственной услуги осуществляется в том числе через МФЦ в соответствии с соглашением о взаимодействии, заключенным между МФЦ и министерством (далее- Соглашение).

При предоставлении государственной услуги осуществляется взаимодействие с:

государственным казенным учреждением Приморское казначейство (далее - ГКУ Приморское казначейство);

Управлением Федерального казначейства по Приморскому краю (далее – УФК по Приморскому краю);

кредитными организациями;

КГКУ «ПЦЗН».

6. Описание результатов предоставления государственной услуги.

Конечными результатами предоставления государственной услуги являются:

а) в случае принятия решения о назначении государственной социальной помощи на основании социального контракта (далее – ГСП на основании социального контракта):

оформление в письменной форме решения о назначении ГСП на основании социального контракта и уведомления о принятии решения о назначении ГСП на основании социального контракта;

направление специалистами структурного подразделения КГКУ заявителю уведомления о принятии решения о назначении ГСП на основании социального контракта в письменной форме почтовым отправлением или в электронной форме, либо выдача специалистами МФЦ заявителю уведомления о принятии решения о назначении ГСП на основании социального контракта;

предоставление ГСП на основании социального контракта;

б) в случае принятия решения об отказе в назначении ГСП на основании социального контракта:

оформление в письменной форме решения об отказе в назначении ГСП на основании социального контракта и уведомления об отказе в назначении ГСП на основании социального контракта;

направление специалистами структурного подразделения КГКУ заявителю уведомления о принятии решения об отказе в назначении ГСП на основании социального контракта в письменной форме почтовым отправлением или в электронной форме, либо выдача специалистами МФЦ заявителю уведомления о принятии решения об отказе в назначении ГСП на основании социального контракта;

в) в случае принятия решения о продлении срока действия социального контракта:

заключение дополнительного соглашения к социальному контракту между структурным подразделением КГКУ и заявителем;

г) в случае принятия решения об отказе в продлении срока действия социального контракта:

оформление в письменной форме решения об отказе в продлении срока действия социального контракта и уведомления об отказе в продлении срока действия социального контракта;

направление специалистами структурного подразделения КГКУ заявителю уведомления о принятии решения об отказе в продлении срока действия социального контракта в письменной форме почтовым отправлением или в электронной форме;

д) в случае принятия решения о прекращении ГСП на основании социального контракта:

оформление в письменной форме решения о прекращении ГСП на основании социального контракта и уведомления о принятии решения о прекращении ГСП на основании социального контракта;

направление специалистами структурного подразделения КГКУ заявителю уведомления о принятии решения о прекращении ГСП на основании социального контракта в письменной форме почтовым отправлением.

7. Сроки предоставления государственной услуги.

Общий срок принятия решения о назначении ГСП на основании социального контракта или об отказе в назначении ГСП на основании социального контракта не должен превышать 10 дней со дня поступления заявления о назначении ГСП на основании социального контракта и прилагаемых документов в структурное подразделение КГКУ.

При проведении дополнительной проверки (комиссионного обследования) срок принятия решения о назначении (отказе в назначении) ГСП на основании социального контракта не должен превышать 30 дней со дня поступления заявления о назначении ГСП на основании социального контракта и прилагаемых документов в структурное подразделение КГКУ.

Общий срок принятия решения о прекращении ГСП на основании социального контракта не должен превышать 10 дней со дня установления случаев, предусмотренных пунктом 5.13 Положения о размерах, условиях, порядке назначения и выплаты государственной социальной помощи на основании социального контракта», утвержденного постановлением Правительства Приморского края от 3 марта 2020 года № 172-пп.

Решение о целесообразности продления срока действия социального контракта принимается структурным подразделением КГКУ в течение 5 рабочих дней со дня внесения изменений в программу социальной адаптации.

Максимальный срок предоставления государственной услуги составляет не более 82 дней со дня поступления заявления и документов, необходимых для предоставления ГСП на основании социального контракта, в структурное подразделение КГКУ, министерство и МФЦ, КГКУ «ПЦЗН», при проведении дополнительной проверки (комиссионного обследования) – 102 дня.

8. Нормативные правовые акты, регулирующие предоставление государственной услуги:

Предоставление государственной услуги осуществляется в соответствии с:

Конституцией Российской Федерации;

Федеральным законом от 24 ноября 1995 года № 181-ФЗ «О социальной защите инвалидов в Российской Федерации»;

Федеральным законом от 24 октября 1997 года № 134-ФЗ «О прожиточном минимуме в Российской Федерации»;

Федеральным законом от 17 июля 1999 года № 178-ФЗ «О государственной социальной помощи»;

Федеральным законом от 5 апреля 2003 года № 44-ФЗ «О порядке учета доходов и расчета среднедушевого дохода семьи и дохода одиноко проживающего гражданина для признания их малоимущими и оказания им государственной социальной помощи»;

Федеральным законом от 2 мая 2006 года № 59-ФЗ «О порядке рассмотрения обращений граждан Российской Федерации»;

Федеральным законом от 27 июля 2006 года № 149-ФЗ «Об информации, информационных технологиях и о защите информации»;

Федеральным законом от 27 июля 2006 года № 152-ФЗ «О персональных данных»;

Федеральным законом от 27 июля 2010 года № 210-ФЗ «Об организации предоставления государственных и муниципальных услуг» (далее - Федеральный закон № 210-ФЗ);

Федеральным законом от 6 апреля 2011 года № 63-ФЗ «Об электронной подписи» (далее - Федеральный закон № 63-ФЗ);

постановлением Правительства Российской Федерации от 20 августа 2003 года № 512 «О перечне видов доходов, учитываемых при расчете среднедушевого дохода семьи и дохода одиноко проживающего гражданина для оказания им государственной социальной помощи»;

постановление Правительства РФ от 25 января 2013 года № 33 «Об использовании простой электронной подписи при оказании государственных и муниципальных услуг» (далее - Постановление Правительства Российской Федерации № 33).

постановлением Правительства Российской Федерации от 25 июня 2012 года № 634 «О видах электронной подписи, использование которых допускается при обращении за получением государственных и муниципальных услуг» (далее - Постановление Правительства Российской Федерации № 634);

постановлением Правительства Российской Федерации от 25 августа 2012 года № 852 «Об утверждении Правил использования усиленной квалифицированной электронной подписи при обращении за получением государственных и муниципальных услуг и о внесении изменения в Правила разработки и утверждения административных регламентов предоставления государственных услуг» (далее - Постановление Правительства Российской Федерации № 852);

постановлением Правительства Российской Федерации от 22 декабря 2012 года № 1376 «Об утверждении Правил организации деятельности многофункциональных центров предоставления государственных и муниципальных услуг»;

постановлением Правительства Российской Федерации от 15 апреля 2014 года № 296 «Об утверждении государственной программы Российской Федерации «Социальная поддержка граждан»;

приказом Минрегиона России от 27 декабря 2011 года № 605 «Об утверждении свода правил «СНиП 35-01-2001 «Доступность зданий и сооружений для маломобильных групп населения» (СП 59.13330.2012)»

СП 138.13330.2012. «Свод правил. Общественные здания и сооружения, доступные маломобильным группам населения. Правила проектирования», утвержденные приказом Госстроя от 27 декабря 2012 года №124/ГС;

приказом Министерства труда и социальной защиты Российской Федерации от 22 июня 2015 года № 386н «Об утверждении формы документа, подтверждающего специальное обучение собаки-проводника, и порядка его выдачи» (далее- Приказ Министерства труда и социальной защиты Российской Федерации от 22 июня 2015 года №386н);

приказом Минтруда России от 30 июля 2015 года № 527н «Об утверждении Порядка обеспечения условий доступности для инвалидов объектов и предоставляемых услуг в сфере труда, занятости и социальной защиты населения, а также оказания им при этом необходимой помощи»;

Законом Приморского края от 6 июня 2005 года № 255-КЗ «О государственной социальной помощи в Приморском крае»;

Законом Приморского края от 5 мая 2014 года № 401-КЗ «Об обеспечении беспрепятственного доступа инвалидов и других маломобильных групп населения к объектам социальной, транспортной и инженерной инфраструктур в Приморском крае, к местам отдыха и к предоставляемым в них услугампостановлением Администрации Приморского края от 5 октября 2011 года № 249-па «О разработке и утверждении Административных регламентов исполнения государственных функций и административных регламентов предоставления государственных услуг» (далее – постановление Администрации Приморского края № 249-па);

постановление Администрации Приморского края от 9 июля 2018 года № 313-па «Об утверждении Перечня государственных услуг органов исполнительной власти Приморского края, предоставление которых не осуществляется посредством комплексного запроса через многофункциональные центры предоставления государственных и муниципальных услуг Приморского края»;

постановлением Администрации Приморского края от 10 октября 2019 года № 652-па «Об утверждении Положения о министерстве труда и социальной политики Приморского края»;

постановлением Правительства Приморского края от 3 марта 2020 года № 172-пп «Об утверждении Положения о размерах, условиях, порядке назначения и выплаты государственной социальной помощи на основании социального контракта» (далее – постановление Правительства Приморского края № 172-пп, Положение);

распоряжением Администрации Приморского края от 9 октября 2015 года № 326-ра «Об утверждении плана мероприятий («дорожной карты») по повышению значений показателей доступности для инвалидов объектов и услуг в установленных сферах деятельности в Приморском крае» (далее - План мероприятий («дорожной карты»).

Перечень нормативных правовых актов (с указанием их реквизитов), указанных в настоящем пункте административного регламента, подлежит обязательному размещению на Интернет-сайтах, в Реестре, а также на Едином портале.

9. Исчерпывающий перечень документов, необходимых для предоставления государственной услуги

9.1. Для принятия решения о назначении ГСП на основании социального контракта заявитель представляет самостоятельно следующие документы (документы, указанные в настоящем пункте, предъявляются заявителем в оригинале, либо нотариально заверенной копии):

1) заявление по форме согласно приложению № 1 к настоящему административному регламенту (в случае обращения за государственной услугой через структурное подразделение КГКУ, министерство, КГБУ «ПЦЗН»);

2) заявление по форме согласно приложению № 2 к настоящему административному регламенту (в случае обращения за государственной услугой через МФЦ);

3) паспорт гражданина Российской Федерации, в случае его отсутствия - временное удостоверение личности гражданина Российской Федерации;

4) паспорт гражданина Российской Федерации (в случае его отсутствия - временное удостоверение личности гражданина Российской Федерации) каждого члена семьи заявителя (в случае обращения малоимущей семьи);

5) свидетельство о рождении ребенка (детей) (в случае обращения малоимущей семьи, имеющей несовершеннолетних детей, в отношении которых регистрация записи акта о рождении ребенка осуществлялась за пределами Российской Федерации);

6) документы, подтверждающие доходы заявителя и каждого члена его семьи за 3 последних месяца, предшествующих месяцу обращения, в том числе о размере:

всех предусмотренных системой оплаты труда выплат, учитываемых при расчете среднего заработка в соответствии с Постановлением Правительства Российской Федерации от 24 декабря 2007 года № 922 «Об особенностях порядка исчисления средней заработной платы»;

среднего заработка, сохраняемого в случаях, предусмотренных трудовым законодательством;

компенсации, выплачиваемой государственным органом или общественным объединением за время исполнения государственных или общественных обязанностей;

выходного пособия, выплачиваемого при увольнении, компенсации при выходе в отставку, заработной платы, сохраняемой на период трудоустройства при увольнении в связи с ликвидацией организации, сокращением численности или штата работников;

ежемесячного пожизненного содержания судей, вышедших в отставку;

стипендий, выплачиваемых обучающимся в профессиональных образовательных организациях и образовательных организациях высшего образования, аспирантам, обучающимся по очной форме по программам подготовки научно-педагогических кадров, и докторантам образовательных организаций высшего образования и научных организаций, обучающимся в духовных образовательных организациях, а также компенсационные выплаты указанным категориям граждан в период их нахождения в академическом отпуске по медицинским показаниям;

пособия по временной нетрудоспособности, пособия по беременности и родам, а также единовременное пособие женщинам, вставшим на учет в медицинских учреждениях в ранние сроки беременности;

ежемесячного пособия на период отпуска по уходу за ребенком до достижения им возраста 1,5 лет и ежемесячных компенсационных выплат гражданам, состоящим в трудовых отношениях на условиях трудового договора и находящимся в отпуске по уходу за ребенком до достижения им 3-летнего возраста;

ежемесячного пособия супругам военнослужащих, проходящих военную службу по контракту, в период их проживания с супругами в местностях, где они вынуждены не работать или не могут трудоустроиться в связи с отсутствием возможности трудоустройства по специальности и были признаны в установленном порядке безработными, а также в период, когда супруги военнослужащих вынуждены не работать по состоянию здоровья детей, связанному с условиями проживания по месту воинской службы супруга, если по заключению учреждения здравоохранения их дети до достижения возраста 18 лет нуждаются в постороннем уходе;

ежемесячной компенсационной выплаты неработающим женам лиц рядового и начальствующего состава органов внутренних дел Российской Федерации и учреждений уголовно-исполнительной системы в отдаленных гарнизонах и местностях, где отсутствует возможность их трудоустройства;

доходов от имущества, принадлежащего на праве собственности семье (отдельным ее членам) или одиноко проживающему гражданину, к которым относятся:

доходы от реализации и сдачи в аренду (наем) недвижимого имущества (земельных участков, домов, квартир, дач, гаражей), транспортных и иных механических средств, средств переработки и хранения продуктов;

доходы от реализации плодов и продукции личного подсобного хозяйства (многолетних насаждений, огородной продукции, продукционных и демонстрационных животных, птицы, пушных зверей, пчел, рыбы);

других доходов семьи или одиноко проживающего гражданина, в которые включаются:

денежное довольствие военнослужащих, сотрудников органов внутренних дел Российской Федерации, учреждений и органов уголовно-исполнительной системы, таможенных органов Российской Федерации и других органов, в которых законодательством Российской Федерации предусмотрено прохождение федеральной государственной службы, связанной с правоохранительной деятельностью, а также дополнительные выплаты, носящие постоянный характер, и продовольственное обеспечение, установленные законодательством Российской Федерации;

единовременное пособие при увольнении с военной службы, из органов внутренних дел Российской Федерации, учреждений и органов уголовно-исполнительной системы, таможенных органов Российской Федерации, других органов, в которых законодательством Российской Федерации предусмотрено прохождение федеральной государственной службы, связанной с правоохранительной деятельностью;

оплата работ по договорам, заключаемым в соответствии с гражданским законодательством Российской Федерации;

материальная помощь, оказываемая работодателями своим работникам, в том числе бывшим, уволившимся в связи с выходом на пенсию по инвалидности или по возрасту;

авторские вознаграждения, получаемые в соответствии с законодательством Российской Федерации об авторском праве и смежных правах, в том числе по авторским договорам наследования;

доходы от занятий предпринимательской деятельностью, включая доходы, полученные в результате деятельности крестьянского (фермерского) хозяйства, в том числе хозяйства без образования юридического лица;

доходы по акциям и другие доходы от участия в управлении собственностью организации;

алименты, получаемые членами семьи;

проценты по банковским вкладам;

наследуемые и подаренные денежные средства;

денежные эквиваленты полученных членами семьи льгот и социальных гарантий, установленных органами государственной власти Российской Федерации, субъектов Российской Федерации, органами местного самоуправления, организациями;

7) согласие на обработку персональных данных несовершеннолетних лиц, зарегистрированных совместно с заявителем, по форме согласно приложению № 3 к настоящему административному регламенту;

8) документ об образовании и (или) о квалификации (при наличии) (в случае необходимости организации обучения в рамках социального контракта по мероприятиям: «поиск работы», «осуществление индивидуальной предпринимательской деятельности», «ведение личного подсобного хозяйства»);

9) документы, подтверждающие обстоятельства, свидетельствующие о нахождении заявителя в трудной жизненной ситуации, указанной в пунктах 7, либо 8, либо 10 Перечня трудных жизненных ситуаций, предусмотренного постановлением № 172-пп (для принятия решения о назначении ГСП на основании социального контракта на мероприятие «осуществление иных мероприятий, направленных на преодоление гражданином трудной жизненной ситуации»);

10) правоустанавливающий документ на земельный участок, предоставленный для ведения личного подсобного хозяйства в соответствии с Федеральным законом от 7 июля 2003 года № 112-ФЗ «О личном подсобном хозяйстве» (для принятия решения о назначении ГСП на основании социального контракта на мероприятие «ведение личного подсобного хозяйства»), если право на земельный участок не зарегистрировано в Едином государственном реестре недвижимости.

Документы, указанные в подпунктах 3 - 5, настоящего пункта, предъявляются заявителем для сличения их содержания со сведениями, указанными в заявлении и возвращаются заявителю в день их приема.

9.2. Для принятия решения о продлении срока действия социального контракта заявитель представляет самостоятельно в структурное подразделение КГКУ следующие документы:

1) заявление о продлении срока назначения государственной социальной помощи и действия социального контракта по форме согласно приложению № 4 к настоящему административному регламенту;

2) документы, подтверждающие наличие причин, влияющих на невозможность исполнения условий социального контракта и (или) реализации мероприятий программы социальной адаптации (чрезвычайные, непредотвратимые обстоятельства (непреодолимая сила) (паводок, наводнение, пожар, землетрясение, ураган, техногенная катастрофа, авария), смерть одного или нескольких членов семьи заявителя; длительное лечение заявителя (более одного месяца) осуществление заявителем ухода за ребенком, матерью, отцом, нуждающимися в постоянном постороннем уходе в связи с заболеванием (травмой), неполучение денежных средств в срок, установленный социальным контрактом, не по вине заявителя, приостановление деятельности либо введение иных ограничений в связи с принятием акта органа власти об установлении режима чрезвычайной ситуации, введение режима повышенной готовности).

9.3. Для разработки программы социальной адаптации по мероприятию «осуществление индивидуальной предпринимательской деятельности» заявитель представляет самостоятельно в структурное подразделение КГКУ бизнес-план по выбранному виду деятельности.

9.4. Для отчетности по исполнению мероприятий, установленных в программе социальной адаптации, заявитель представляет самостоятельно в структурное подразделение КГКУ:

1) отчет по форме, предусмотренной постановлением 172-пп;

2) иные документы, подтверждающие выполнение мероприятий программы социальной адаптации (в случае если представление указанных документов предусмотрено программой социальной адаптации).

9.5. Для осуществления выплаты социального пособия, предусмотренного абзацем вторым подпункта 1 пункта 5.1 Положения, заявитель представляет самостоятельно в структурное подразделение КГКУ:

1) трудовой договор или заверенную работодателем копию приказа о приеме на работу (однократно в течение трех рабочих дней с момента оформления указанных документов);

2) справку о периоде работы или выписку из табеля учета рабочего времени, заверенную печатью и подписью работодателя или уполномоченного им лица (ежемесячно в течение трех рабочих дней с момента оформления указанных документов в период четырех месяцев трудоустройства).

9.6. Для приобретения и оплаты услуг, предусмотренных абзацем третьим подпункта 1 пункта 5.1, подпункта 2 пункта 5.1, подпункта 3 пункта 5.1 Положения, заявитель представляет самостоятельно в структурное подразделение КГКУ:

1) договор на оказание образовательных услуг при прохождении профессионального обучения и (или) дополнительного профессионального образования (однократно в течение трех рабочих дней с момента оформления указанных документов);

2) счет на оплату и (или) акт выполненных услуг по обучению в зависимости от условий, предусмотренных в договоре на обучение (однократно в течение трех рабочих дней с момента оформления указанных документов);

9.7. Для осуществления выплаты социального пособия, предусмотренного абзацем четвертым подпункта 1 пункта 5.1 Положения, заявитель представляет самостоятельно в структурное подразделение КГКУ:

1) заверенную копию приказа (выписку из приказа) о зачислении на обучение (однократно в течение

трех рабочих дней с момента оформления указанных документов);

2) справку образовательной организации о прохождении обучения или о посещении занятий заявителем (ежемесячно в течение трех рабочих дней с момента оформления указанных документов в период срока обучения);

9.8. Для приобретения и оплаты товаров (услуг), предусмотренных абзацем вторым подпункта 2 пункта 5.1 Положения, заявитель представляет самостоятельно в структурное подразделение КГКУ:

1) договоры на приобретение основных средств, материально-производственных запасов, имущественных обязательств, необходимых для осуществления индивидуальной предпринимательской деятельности (в течение трех рабочих дней с момента оформления указанных документов);

2) счета, счета-фактуры и иные документы, на основании которых осуществляется оплата основных средств, материально-производственных запасов и имущественных обязательств, необходимых для осуществления индивидуальной предпринимательской деятельности (в течение трех рабочих дней с момента оформления указанных документов);

3) документы, подтверждающие фактическое получение основных средств, материально-производственных запасов, имущественных обязательств (в течение трех рабочих дней с момента оформления указанных документов);

9.9. Для возмещения расходов, предусмотренных абзацем вторым подпункта 2 пункта 5.1 Положения, заявитель представляет самостоятельно в структурное подразделение КГКУ документы, подтверждающие расходы, связанные с постановкой на учет в качестве индивидуального предпринимателя или налогоплательщика налога на профессиональный доход (однократно в течение трех рабочих дней с момента оформления указанных документов);

9.10. Для приобретения и оплаты товаров (услуг), продукции, предусмотренных абзацем вторым подпункта 3 пункта 5.1 Положения, заявитель представляет самостоятельно в структурное подразделение КГКУ:

1) договоры на приобретение товаров и сельскохозяйственной продукции (в течение трех рабочих дней с момента оформления указанных документов);

2) счета, счета-фактуры и иные документы, на основании которых осуществляется оплата товаров и сельскохозяйственной продукции (в течение трех рабочих дней с момента оформления указанных документов);

3) документы, подтверждающие фактическое получение товаров и сельскохозяйственной продукции (в течение трех рабочих дней с момента оформления указанных документов);

9.11. К отчету по выполнению мероприятия «осуществление иных мероприятий, направленных на преодоление гражданином трудной жизненной ситуации» заявитель самостоятельно прилагает документы, подтверждающие расходы, связанные с удовлетворением текущих потребностей граждан в приобретении товаров первой необходимости, одежды, обуви, лекарственных препаратов, товаров для ведения личного подсобного хозяйства, в лечении, профилактическом медицинском осмотре, в целях стимулирования ведения здорового образа жизни, а также для обеспечения потребности семей в товарах и услугах дошкольного и школьного образования (ежемесячно, в срок, установленный программой социальной адаптации).

9.12. По окончании прохождения профессионального обучения или дополнительного профессионального образования по мероприятиям «поиск работы», «осуществление индивидуальной предпринимательской деятельности», «ведение личного подсобного хозяйства» к отчету заявитель прилагает копию документа установленного образца о прохождении профессионального обучения или дополнительного профессионального образования.

9.13. Перечень документов, необходимых для предоставления государственной услуги, которые заявитель вправе представить по собственной инициативе, так как они подлежат представлению в рамках межведомственного информационного взаимодействия:

1) документы, подтверждающие сведения о составе семьи и лицах, зарегистрированных совместно с заявителем по месту жительства (пребывания);

2) свидетельство о рождении ребенка (детей) (в случае обращения малоимущей семьи, имеющей несовершеннолетних детей), в случае регистрации записи акта о рождении ребенка в пределах Российской Федерации;

3) правоустанавливающий документ на земельный участок, предоставленный для ведения личного подсобного хозяйства в соответствии с Федеральным законом от 7 июля 2003 года № 112-ФЗ «О личном подсобном хозяйстве» (для принятия решения о назначении ГСП на основании социального контракта на мероприятие «ведение личного подсобного хозяйства»), в случае если право на земельный участок зарегистрировано в Едином государственном реестре недвижимости;

4) документы, подтверждающие доходы заявителя и каждого члена его семьи за три последних месяца, предшествующих месяцу обращения, содержащих сведения о размере:

пенсии, компенсационных выплат (кроме выплат неработающим трудоспособным лицам, осуществляющим уход за нетрудоспособными гражданами) и ежемесячных доплат к пенсиям;

ежемесячных страховых выплат по обязательному социальному страхованию от несчастных случаев на производстве и профессиональных заболеваний;

пособия по безработице, материальной помощи и иных выплат безработным гражданам, а также стипендии и материальной помощи, выплачиваемых гражданам в период профессионального обучения или получения дополнительного профессионального образования по направлению органов службы занятости, выплат безработным гражданам, принимающим участие в общественных работах, и безработным гражданам, особо нуждающимся в социальной защите, в период их участия во временных работах, а также выплаты несовершеннолетним гражданам в возрасте от 14 до 18 лет в период их участия во временных работах;

ежемесячного пособия на ребенка военнослужащего, проходящего военную службу по призыву;

пособия на ребенкежемесячной денежной выплаты на оплату жилищно-коммунальных услуг, предоставляемой в соответствии с законодательством Приморского края;

субсидии на оплату жилого помещения и коммунальных услуг;

ежемесячных, ежеквартальных, ежегодных выплат, а также компенсационных выплат льготным категориям граждан, установленных действующим законодательством.

9.14. Для прекращения ГСП на основании социального контракта заявитель извещает самостоятельно в письменной форме структурное подразделение КГКУ о наступлении следующих обстоятельств:

1) прекращение трудового договора (увольнение) в период предоставления социального пособия;

2) прекращение прохождения профессионального обучения или дополнительного профессионального образования в период обучения и предоставления социального пособия;

3) прекращение индивидуальной предпринимательской деятельности (снятия с учета в качестве налогоплательщика налога на профессиональный доход) в период действия социального контракта;

4) выезд семьи (одиноко проживающего гражданина) на постоянное место жительства за пределы Приморского края;

5) утрата трудоспособности заявителем.

10. Исчерпывающий перечень оснований для отказа в приеме документов, необходимых для предоставления государственной услуги.

Основанием для отказа в приеме документов, необходимых для предоставления государственной услуги, является выявление несоблюдения установленных условий признания действительности усиленной квалифицированной электронной подписи, используемой при подаче заявления и прилагаемых к нему документов (в случае подачи заявления и прилагаемых к нему документов в электронной форме).

Иных оснований для отказа в приеме документов, необходимых для предоставления государственной услуги, действующим законодательством не предусмотрено.

11. Исчерпывающий перечень оснований для приостановления предоставления государственной услуги или отказа в предоставлении государственной услуги, в том числе для прекращения предоставления государственной услуги.

11.1. Основания для приостановления предоставления государственной услуги действующим законодательством не предусмотрены.

11.2. Основаниями для отказа в предоставлении государственной услуги являются:

1) заявитель (семья заявителя) не соответствуют условиям, указанным в пункте 2 настоящего административного регламента;

2) заявителем представлены неполные и (или) недостоверные сведения о составе семьи, доходах и принадлежащем ему (его семье) имуществе на праве собственности;

3) документы, необходимые для назначения ГСП на основании социального контракта, представлены не в полном объеме и (или) не соответствуют требованиям, установленным постановлением 172-пп;

4) заявителю (членам семьи заявителя) ранее была назначена ГСП на основании социального контракта в соответствии с постановлением 172-пп, и срок действия социального контракта не истек;

5) отсутствие трудной жизненной ситуации, указанной в Перечне трудных жизненных ситуаций, предусмотренном постановлением № 172-пп (в случае обращения заявителя за назначением ГСП на основании социального контракта на мероприятие «осуществление иных мероприятий, направленных на преодоление гражданином трудной жизненной ситуации»);

6) повторное обращение заявителя за назначением ГСП на основании социального контракта на мероприятие «поиск работы» в течение года с момента заключения социального контракта;

7) наличие регистрации (постановки на учет) в установленном законодательством Российской Федерации порядке в качестве индивидуального предпринимателя или налогоплательщика налога на профессиональный доход на дату подачи заявления (в случае обращения заявителя за назначением ГСП на основании социального контракта на мероприятие «осуществление индивидуальной предпринимательской деятельности», «ведение личного подсобного хозяйства»);

8) отсутствие права собственности или иного права на земельный участок, предоставленный для ведения личного подсобного хозяйства в соответствии с Федеральным законом от 7 июля 2003 года № 112-ФЗ «О личном подсобном хозяйстве» (в случае обращения заявителя за назначением ГСП на основании социального контракта на мероприятие «ведение личного подсобного хозяйства»).

11.3. Основанием для прекращения предоставления ГСП на основании социального контракта является:

1) прекращение трудового договора (увольнение) с заявителем в период действия социального контракта;

2) прекращение заявителем прохождения профессионального обучения или дополнительного профессионального образования в период обучения и предоставления социального пособия;

3) прекращение заявителем индивидуальной предпринимательской деятельности или снятия с учета в качестве налогоплательщика налога на профессиональный доход в период действия социального контракта;

4) неисполнение (несвоевременное исполнение) заявителем (членами семьи заявителя) мероприятий программы социальной адаптации без уважительных причин, указанных в подпункте 19.4 пункта 19 административного регламента;

5) использование заявителем полученного социального пособия на иные мероприятия, чем это предусмотрено программой социальной адаптации;

6) представление заявителем недостоверной информации о выполнении мероприятий программы социальной адаптации;

7) непредставление заявителем отчета о выполнении программы социальной адаптации в срок, установленный программой социальной адаптации, без уважительных причин, указанных в подпункте 19.4 пункта 19 административного регламента;

8) выезд семьи (одиноко проживающего гражданина) на постоянное место жительства за пределы Приморского края;

9) смерть заявителя или вступление в силу решения суда об объявлении его умершим или решения о признании его безвестно отсутствующим;

10) потеря дееспособности заявителя;

11) утрата трудоспособности заявителя.

12. Размер платы, взимаемой с заявителя при предоставлении государственной услуги.

В соответствии с пунктом 1 статьи 8 Федерального закона № 210-ФЗ государственная услуга предоставляется заявителям на бесплатной основе.

13. Максимальный срок ожидания в очереди при подаче запроса о предоставлении государственной услуги и при получении результата предоставления государственной услуги.

Максимальное время ожидания в очереди при подаче запроса заявителем в структурное подразделение КГКУ или МФЦ и при получении результата предоставления государственной услуги не превышает 15 минут.

14. Срок регистрации запроса заявителя о предоставлении государственной услуги.

Максимальный срок регистрации запроса на личном приеме специалистом структурного подразделения КГКУ, работником МФЦ составляет 15 минут.

15. Требования к помещениям, в которых предоставляется государственная услуга, к залу ожидания, местам для заполнения запросов о предоставлении государственной услуги, информационным стендам с образцами их заполнения и перечнем документов, необходимых для предоставления государственной услуги, в том числе к обеспечению доступности для инвалидов и других маломобильных групп населения указанных объектов в соответствии с действующим законодательством.

15.1. Общие требования к помещениям, в которых предоставляется государственная услуга, к залу ожидания, местам для заполнения запросов о предоставлении государственной услуги, информационным стендам.

Вход в помещения, в которых предоставляется государственная услуга (далее - объект), должен быть оборудован информационной табличкой (вывеской), содержащей информацию о наименовании и режиме работы министерства, КГКУ и структурных подразделений КГКУ, МФЦ.

Вход и выход из объекта оборудуются соответствующими указателями с автономными источниками бесперебойного питания.

Объекты должны быть оборудованы:

противопожарной системой и средствами пожаротушения;

системой оповещения о возникновении чрезвычайных ситуаций;

средствами оказания первой медицинской помощи (аптечка).

Зал ожидания должен соответствовать санитарно-эпидемиологическим правилам и нормам. Количество мест в зале ожидания определяется исходя из фактической загрузки и возможностей для их размещения в здании, но не может быть менее 3-х мест.

Зал ожидания укомплектовывается столами, стульями (кресельные секции, кресла, скамьи).

Места для заполнения запросов о предоставлении государственной услуги обеспечиваются бланками заявлений, образцами для их заполнения, раздаточными информационными материалами, канцелярскими принадлежностями, укомплектовываются столами, стульями (кресельные секции, кресла, скамьи).

Помещения для приема заявителей оборудуются информационными стендами или терминалами, содержащими сведения, указанные в пункте 3 административного регламента, в визуальной, текстовой и (или) мультимедийной формах. Оформление визуальной, текстовой и (или) мультимедийной информации должно соответствовать оптимальному зрительному и слуховому восприятию этой информации гражданами.

Прием документов осуществляется в специально оборудованных помещениях, которые должны обеспечивать возможность реализации прав заявителей на предоставление государственной услуги и соответствовать комфортным условиям для заявителей и оптимальным условиям работы специалистов, участвующих в предоставлении государственной услуги.

Специалисты, ответственные за предоставление государственной услуги, на рабочих местах обеспечиваются табличками с указанием фамилии, имени, отчества (отчество указывается при его наличии) и занимаемой должности.

15.2. Требования к обеспечению доступности для инвалидов и других маломобильных групп населения объектов, зала ожидания, мест для заполнения запросов о предоставлении государственной услуги, информационных стендов.

Руководители министерства, КГКУ и структурных подразделений КГКУ обеспечивают создание инвалидам следующих условий доступности объектов в соответствии с требованиями, установленными законодательными и иными нормативными правовыми актами:

а) возможность беспрепятственного входа в объекты и выхода из них;

б) возможность самостоятельного передвижения по территории объекта

в целях доступа к месту предоставления услуги, в том числе с помощью работников объекта, предоставляющих услуги, ассистивных и вспомогательных технологий, а также сменного кресла-коляски;

в) возможность посадки в транспортное средство и высадки из него перед входом в объект, в том числе с использованием кресла-коляски и, при необходимости, с помощью работников объекта;

г) сопровождение инвалидов, имеющих стойкие нарушения функции зрения и самостоятельного передвижения по территории объекта;

д) содействие инвалиду при входе в объект и выходе из него, информирование инвалида о доступных маршрутах общественного транспорта;

е) надлежащее размещение носителей информации, необходимой для обеспечения беспрепятственного доступа инвалидов к объектам и услугам, с учетом ограничений их жизнедеятельности, в том числе дублирование необходимой для получения услуги звуковой и зрительной информации, а также надписей, знаков и иной текстовой и графической информации знаками, выполненными рельефно-точечным шрифтом Брайля и на контрастном фоне;

ж) обеспечение допуска на объект, в котором предоставляются услуги, собаки-проводника при наличии документа, подтверждающего ее специальное обучение, выданного по форме и в порядке, утвержденных приказом Министерства труда и социальной защиты Российской Федерации от 22 июня 2015 года № 386н.

В залах ожидания должно быть предусмотрено не менее одного места для инвалида, передвигающегося на кресле-коляске или пользующегося костылями (тростью), а также для его сопровождающего.

Информационные стенды, а также столы (стойки) для оформления документов размещаются в местах,

обеспечивающих свободный доступ к ним лиц, имеющих ограничения к передвижению, в том числе инвалидов-колясочников.

С целью правильной и безопасной ориентации заявителей-инвалидов, лиц, испытывающих затруднения при самостоятельном передвижении, получении услуги, необходимой информации или при ориентировании в пространстве, в помещениях объекта на видных местах должны быть размещены тактильные мнемосхемы, отображающие план размещения данных помещений, а также план эвакуации граждан в случае пожара.

Руководители министерства, КГКУ и структурных подразделений КГКУ в пределах установленных полномочий организуют инструктирование или обучение специалистов, работающих с инвалидами и другими маломобильными группами населения, по вопросам, связанным с обеспечением доступности для инвалидов и других маломобильных групп населения, объектов, с учетом имеющихся у них стойких расстройств функций организма и ограничений жизнедеятельности.

Требования, изложенные в настоящем подпункте, также применяются для обеспечения доступности объекта, зала ожидания, мест для заполнения запросов о предоставлении государственной услуги, информационных стендов в отношении других маломобильных групп населения с учетом имеющихся у них ограничений жизнедеятельности.

15.3. Требования к обеспечению создания инвалидам и другим маломобильным группам населения условий доступности государственной услуги.

В соответствии с требованиями, установленными законодательными и иными нормативными правовыми актами, руководителями министерства, КГКУ и структурных подразделений КГКУ обеспечивается создание инвалидам и другим маломобильным группам населения следующих условий доступности государственной услуги:

а) оказание инвалидам и другим маломобильным группам населения помощи, необходимой для получения в доступной для них форме информации о правилах предоставления услуги, в том числе об оформлении необходимых для получения услуги документов, о совершении ими других необходимых для получения услуги действий;

б) предоставление инвалидам по слуху, при необходимости, услуги с использованием русского жестового языка, включая обеспечение допуска на объект сурдопереводчика, тифлосурдопереводчика;

в) оказание специалистами, непосредственно предоставляющими государственную услугу, иной необходимой инвалидам и другим маломобильным группам населения помощи в преодолении барьеров, мешающих получению ими услуг наравне с другими лицами;

г) наличие копий документов, объявлений, инструкций о порядке предоставления государственной услуги (в том числе на информационном стенде), выполненных рельефно-точечным шрифтом Брайля и на контрастном фоне.

Личный уход за получателем государственной услуги из числа инвалидов (медицинские процедуры, помощь в принятии пищи и лекарств, в выполнении санитарно-гигиенических процедур) обеспечивается инвалидом самостоятельно либо при помощи сопровождающих лиц.

Руководитель министерства, КГКУ и структурных подразделений КГКУ в пределах установленных полномочий организуют инструктирование или обучение специалистов, работающих с инвалидами и другими маломобильными группами населения, по вопросам, связанным с обеспечением доступности для инвалидов и других маломобильных групп населения, государственной услуги, с учетом имеющихся у них стойких расстройств функций организма и ограничений жизнедеятельности.

15.4. В случаях, если существующие объекты невозможно полностью приспособить с учетом потребностей инвалидов (до их реконструкции или капитального ремонта), руководитель министерства, КГКУ и структурных подразделений КГКУ в пределах установленных полномочий принимают согласованные с одним из общественных объединений инвалидов, осуществляющих свою деятельность на территории поселения, муниципального района, муниципального или городского округа, меры для обеспечения доступа инвалидов к месту предоставления государственной услуги либо, когда это возможно, обеспечивают предоставление необходимой государственной услуги по месту жительства инвалида или в дистанционном режиме.

В случае предоставления государственной услуги в арендуемых для предоставления государственных услуг зданиях, которые невозможно полностью приспособить с учетом потребностей инвалидов, руководитель КГКУ принимает меры по заключению дополнительных соглашений с арендодателем либо по включению в проекты договоров их аренды условий о выполнении собственником объекта требований по обеспечению условий доступности для инвалидов данного объекта.

15.5. Положения подпункта 15.2 настоящего пункта в части обеспечения доступности для инвалидов объектов применяются с 1 июля 2016 года исключительно ко вновь вводимым в эксплуатацию или прошедшим реконструкцию, модернизацию указанным объектам.

16. Показатели доступности и качества государственной услуги.

Заявитель взаимодействует со специалистами структурных подразделений КГКУ, работниками МФЦ в следующих случаях:

при предоставлении заявления и документов, необходимых для предоставления государственной услуги;

при получении расписки-уведомления о приеме заявления и документов, необходимых для предоставления государственной услуги;

при информировании о ходе, порядке предоставления государственной услуги;

при получении результата предоставления государственной услуги.

Взаимодействие заявителя со специалистом структурного подразделения КГКУ при предоставлении государственной услуги осуществляется лично, по телефону, с использованием почтовой связи или путем обмена электронными документами с использованием информационно-телекоммуникационных сетей, доступ к которым не ограничен определенным кругом лиц (включая сеть Интернет), в том числе с использованием Единого портала, социального портала «Социальный портал краевого государственного казенного учреждения «Центр социальной поддержки населения Приморского края» (далее - Социальный портал).

Взаимодействие заявителя с работником МФЦ при предоставлении государственной услуги осуществляется лично, по телефону.

Продолжительность личного взаимодействия заявителя со специалистами структурных подразделений КГКУ, работниками МФЦ составляет до 15 минут, по телефону - до 10 минут.

Возможность получение государственной услуги посредством запроса о предоставлении нескольких государственных услуг в МФЦ не предусмотрена.

Показатели доступности и качества государственной услуги определяются как выполнение специалистами структурных подразделений КГКУ, министерства, работниками МФЦ взятых на себя обязательств по предоставлению государственной услуги в соответствии со стандартом ее предоставления и оцениваются следующим образом:

1) доступность:

% (доля) заявителей, ожидающих получение государственной услуги в очереди не более 15 минут, - 100 процентов;

% (доля) заявителей, удовлетворенных полнотой и доступностью информации о порядке предоставления государственной услуги, - 95 процентов;

% (доля) заявителей, для которых доступна информация о получении государственной услуги с использованием информационно-телекоммуникационных сетей, доступ к которым не ограничен определенным кругом лиц (включая сеть Интернет), в том числе с использованием Единого портала - 100 процентов;

% (доля) случаев предоставления государственной услуги по заявлению и документам, которые были направлены в форме электронных документов с использованием информационно-телекоммуникационных сетей, доступ к которым не ограничен определенным кругом лиц (включая сеть Интернет), в том числе с использованием Единого портала, Социального портала - 100 процентов;

% (доля) случаев предоставления государственной услуги в установленные сроки со дня поступления заявления - 100 процентов;

% (доля) заявителей, имеющих доступ к получению государственной услуги по принципу «одного окна» по месту пребывания, в том числе в МФЦ - 100 процентов;

2) качество:

% (доля) заявителей, удовлетворенных качеством информирования о порядке предоставления государственной услуги, в том числе в электронном виде - 100 процентов;

% (доля) заявителей, удовлетворенных качеством предоставления государственной услуги, - 100 процентов;

% (доля) обоснованных жалоб заявителей к общему количеству заявителей, обратившихся с заявлением о предоставлении государственной услуги, - 0,1 процента;

% (доля) заявителей, удовлетворенных организацией процедуры приема документов, в том числе в электронном виде, необходимых для предоставления государственной услуги, - 95 процентов **16.1.** Показатели доступности для инвалидов и других маломобильных групп населения объектов и предоставляемых государственных услуг в сфере социальной защиты населения:

а) удельный вес введенных с 1 июля 2016 года в эксплуатацию объектов социальной, инженерной и транспортной инфраструктуры в сфере социальной защиты населения, в которых предоставляются государственные услуги населению, от общего количества вновь вводимых объектов;

б) удельный вес существующих объектов, которые в результате проведения после 1 июля 2016 года на них капитального ремонта, реконструкции, модернизации полностью соответствуют требованиям доступности для инвалидов объектов и государственных услуг, от общего количества объектов, прошедших капитальный ремонт, реконструкцию, модернизацию;

в) удельный вес существующих объектов, на которых до проведения капитального ремонта или реконструкции обеспечивается доступ инвалидов к месту предоставления государственных услуг, предоставление необходимых государственных услуг в дистанционном режиме, предоставление, когда это возможно, необходимых государственных услуг по месту жительства инвалида, от общего количества объектов, на которых в настоящее время невозможно полностью обеспечить доступность с учетом потребностей инвалидов;

г) удельный вес объектов, на которых обеспечиваются условия индивидуальной мобильности инвалидов и возможность для самостоятельного их передвижения по объекту, от общей численности объектов, на которых инвалидам предоставляются государственные услуги, в том числе на которых имеются:

выделенные стоянки автотранспортных средств для инвалидов;

сменные кресла-коляски;

адаптированные лифты;

поручни;

пандусы;

подъемные платформы (аппарели);

раздвижные двери;

доступные входные группы;

доступные санитарно-гигиенические помещения;

достаточная ширина дверных проемов в стенах, лестничных маршей, площадок;

д) удельный вес объектов, на которых обеспечено сопровождение инвалидов, имеющих стойкие расстройства функции зрения и самостоятельного передвижения, и оказание им помощи от общей численности объектов, на которых инвалидам предоставляются государственные услуги;

е) удельный вес объектов, на которых обеспечено дублирование необходимой для инвалидов звуковой и зрительной информации, а также надписей, знаков и иной текстовой и графической информации знаками, выполненными рельефно-точечным шрифтом Брайля и на контрастном фоне, от общего количества предоставляемых государственных услуг;

ж) удельный вес услуг, предоставляемых с использованием русского жестового языка, с допуском сурдопереводчика и тифлосурдопереводчика, от общего количества предоставляемых государственных услуг;

з) доля работников, предоставляющих государственные услуги населению, прошедших инструктирование или обучение для работы с инвалидами по вопросам, связанным с обеспечением доступности для инвалидов объектов и государственных услуг в сфере социальной защиты населения в соответствии с законодательством Российской Федерации и законодательством субъектов Российской Федерации, от общего количества работников, предоставляющих государственные услуги населению;

и) доля работников, предоставляющих государственные услуги населению, на которых административно-распорядительным актом возложено оказание помощи инвалидам при предоставлении им государственной услуги, от общего количества работников, предоставляющих данные государственные услуги населению;

к) удельный вес транспортных средств, соответствующих требованиям по обеспечению их доступности для инвалидов, от общего количества используемых для предоставления государственных услуг населению транспортных средств;

л) удельный вес объектов, на которых предоставляются государственные услуги, имеющих утвержденный Паспорт доступности, от общего количества таких объектов.

Оценка соответствия уровня обеспечения доступности для инвалидов объектов и государственной услуги осуществляется с использованием вышеназванных показателей доступности, характеризующих доступность для инвалидов объектов и предоставляемых государственных услуг, и Плана мероприятий («дорожной карты»).

17. Особенности предоставления государственной услуги в МФЦ.

Государственная услуга в МФЦ предоставляется в соответствии с Соглашением в порядке, предусмотренном пунктом 20 настоящего административного регламента.

17.1. Особенности предоставления государственной услуги в электронной форме.

При направлении заявителем заявления и прилагаемых к нему документов, указанных в пункте 9 настоящего административного регламента, в форме электронных документов используется простая электронная подпись и (или) усиленная квалифицированная электронная подпись в соответствии с законодательством Российской Федерации.

При обращении в электронной форме за предоставлением государственной услуги с использованием Единого портала заявителю обеспечивается:

получение информации о порядке и сроках предоставления государственной услуги;

формирование заявления;

прием и регистрация заявления и иных документов, необходимых для предоставления государственной услуги;

получение результата предоставления государственной услуги;

досудебное (внесудебное) обжалование решений и (или) действий (бездействий) министерства, КГКУ, структурного подразделения КГКУ, должностных лиц либо специалистов министерства, должностных лиц либо специалистов КГКУ, должностных лиц либо специалистов структурного подразделения КГКУ.

При обращении в электронной форме за предоставлением государственной услуги с использованием Социального портала заявителю обеспечивается формирование заявления, прием заявления и иных документов, необходимых для предоставления государственной услуги.

III. Состав, последовательность и сроки выполнения административных процедур, требования к порядку их выполнения, в том числе особенности выполнения административных процедур (действий) в электронной форме, а также особенности выполнения административных процедур (действий) в МФЦ

18. Предоставление государственной услуги.

18.1. Предоставление государственной услуги, в том числе в электронной форме, включает в себя следующие административные процедуры:

прием и регистрация заявления и прилагаемых к нему документов, формирование электронного дела или принятие решения об отказе в приеме к рассмотрению заявления и прилагаемых к нему документов;

принятие решения о назначении ГСП на основании социального контракта или об отказе в ее назначении;

разработка программы социальной адаптации;

заключение социального контракта;

организация выплаты ГСП на основании социального контракта;

продление срока действия социального контракта;

прекращение предоставления ГСП на основании социального контракта.

18.2. Предоставление государственной услуги посредством обращения заявителя в МФЦ включает в себя следующие административные процедуры (действия):

информирование (консультация) по порядку предоставления государственной услуги;

прием и регистрация заявления и прилагаемых к нему документов от заявителя для получения государственной услуги;

составление и выдача заявителям документов на бумажном носителе, подтверждающих содержание электронных документов, направленных в МФЦ по результатам предоставления государственной услуги.

Запись на прием в структурные подразделения КГКУ для подачи заявления с использованием Единого портала, официального сайта министерства не осуществляется.

19. Порядок выполнения административных процедур (действий) при предоставлении государственной услуги.

19.1 Административная процедура - прием и регистрация заявления и прилагаемых к нему документов, формирование электронного дела, или принятие решения об отказе в приеме к рассмотрению заявления и прилагаемых к нему документов.

19.1.1. Прием и регистрация заявления и прилагаемых к нему документов, представленных на бумажном носителе непосредственно на личном приеме в структурном подразделении КГКУ или в МФЦ, формирование электронного дела.

Основанием для начала административной процедуры является подача заявления и прилагаемых к нему

документов на бумажном носителе в структурное подразделение КГКУ или в МФЦ лично заявителем.

В случае подачи заявления и прилагаемых к нему документов в структурное подразделение КГКУ административная процедура осуществляется специалистом структурного подразделения КГКУ.

В случае подачи заявления и прилагаемых к нему документов через МФЦ административная процедура осуществляется специалистом МФЦ в порядке, указанном в пункте 20 настоящего административного регламента.

При подаче заявления и прилагаемых к нему документов в структурное подразделение КГКУ специалист структурного подразделения КГКУ:

формирует заявление из государственной информационной системы «Адресная социальная помощь» (далее – ГИС АСП) по форме согласно приложению № 1 к настоящему административному регламенту;

распечатывает 1 (один) экземпляр заявления, предлагает заявителю самостоятельно проверить информацию, указанную в заявлении (при необходимости дополнить отсутствующими сведениями), и поставить подпись.

проверяет по электронной базе данных структурного подразделения КГКУ наличие информации о заявителе;

при отсутствии в электронной базе данных структурного подразделения КГКУ информации о заявителе вводит сведения о нем из представленных документов;

создает электронную карточку обращения в электронной базе данных структурного подразделения КГКУ;

проставляет на заявлении регистрационный номер и дату из электронной карточки обращения;

создает электронные образы подписанного заявления, представленных заявителем документов (сканирует документы в форме, в которой они были представлены заявителем в соответствии с требованиями административного регламента, после чего подлинники документов и заявления возвращаются заявителю на приеме);

при необходимости осуществляет межведомственные запросы, в том числе с использованием системы межведомственного электронного взаимодействия, федеральной государственной информационной системы «Федеральный реестр инвалидов», единой государственной информационной системы социального обеспечения;

созданные электронные образы документов и заявления, а также документы, полученные посредством межведомственного электронного взаимодействия, формирует в электронное дело получателя (далее - ЭД).

Поступившие в МФЦ заявление и прилагаемые к нему документы передаются в структурное подразделение КГКУ:

в течение 5 рабочих дней со дня их поступления в случае, если документы, указанные в подпункте 9.13 пункта 19 настоящего административного регламента, заявитель представил по собственной инициативе;

в течение 1 рабочего дня со дня поступления в МФЦ сведений, полученных на основании межведомственных запросов, но не позднее 5 рабочих дней со дня их поступления в МФЦ.

Общий срок административной процедуры - 5 рабочих дней.

Результатом административной процедуры являются прием и регистрация заявления и прилагаемых к нему документов, формирование ЭД и передача его специалисту структурного подразделения КГКУ, ответственному за назначение ГСП на основании социального контракта.

19.1.2. Прием и регистрация заявления и прилагаемых к нему документов, представленных в структурное подразделение КГКУ в электронной форме, формирование ЭД или принятие решения об отказе в приеме к рассмотрению заявления и прилагаемых к нему документов.

Основанием для начала административной процедуры является поступление заявления и прилагаемых к нему документов в структурное подразделение КГКУ в виде электронного документа (пакета документов), подписанного электронной подписью в соответствии с требованиями Федерального закона № 63-ФЗ, в том числе с использованием имеющихся в распоряжении Правительства Приморского края информационно-телекоммуникационных технологий, включая использование Единого портала, Социального портала.

Административная процедура осуществляется специалистом структурного подразделения КГКУ, начальником структурного подразделения КГКУ или заместителем начальника структурного подразделения КГКУ, в случае отсутствия в штатном расписании должности «заместитель начальника отдела» - ведущим инспектором структурного подразделения КГКУ (далее - должностное лицо структурного подразделения КГКУ).

Если заявление и документы, направленные в виде электронного документа (пакета документов), поступили после окончания рабочего времени структурного подразделения КГКУ, днем их получения считается следующий рабочий день.

Если заявление и прилагаемые к нему документы (копии документов) получены в выходной или праздничный день, днем их получения считается следующий за ним рабочий день.

При поступлении заявления и документов, подписанных простой электронной подписью и (или) квалифицированной электронной подписью, структурным подразделением КГКУ осуществляется проверка соответствия заявления и документов требованиям, установленным абзацем двенадцатым пункта 3.1 Положения.

В случае если заявление и документы, подписанные простой электронной подписью и (или) квалифицированной электронной подписью, не соответствуют требованиям, установленным абзацем двенадцатым пункта 3.1 Положения, структурное подразделение КГКУ в течение 2 рабочих дней со дня поступления документов принимает решение об отказе в приеме к рассмотрению заявления и прилагаемых к нему документов и направляет заявителю уведомление об этом в течение 5 рабочих дней со дня вынесения решения об отказе в приеме к рассмотрению заявления и прилагаемых документов по адресу, указанному в заявлении.

В случае если заявление и прилагаемые к заявлению документы, направленные в форме электронных документов, соответствуют требованиям, установленным абзацем двенадцатым пункта 3.1 Положения, структурным подразделением КГКУ осуществляется:

проверка действительности усиленной квалифицированной электронной подписи, с использованием которой подписаны электронные документы (пакет электронных документов), предусматривающая проверку соблюдения условий, указанных в статье 11 Федерального закона № 63-ФЗ.

Проверка подлинности простой электронной подписи и квалифицированной электронной подписи посредством соответствующего сервиса единой системы идентификации и аутентификации в соответствии с Правилами использования простой электронной подписи при оказании государственных и муниципальных услуг, утвержденными Постановлением Правительства Российской Федерации от 25 января 2013 года № 33, Правилами использования усиленной квалифицированной электронной подписи при обращении за получением государственных и муниципальных услуг, утвержденными Постановлением Правительства Российской Федерации от 25 августа 2012 года № 852.

В случае если в результате проверки квалифицированной подписи будет выявлено несоблюдение установленных условий признания ее действительности, в течение 3 дней со дня завершения проведения такой проверки структурное подразделение КГКУ принимает решение об отказе в приеме к рассмотрению заявления и прилагаемых к нему документов и направляет заявителю уведомление об этом в электронной форме с указанием пунктов статьи и Федерального закона от 6 апреля 2011 года № 63-ФЗ, которые послужили основанием для принятия указанного решения.

После получения уведомления об отказе в приеме к рассмотрению заявления и документов заявитель вправе обратиться повторно с заявлением о предоставлении государственной услуги, устранив нарушения, которые послужили основанием для отказа в приеме к рассмотрению заявления и документов.

В случае отсутствия нарушения при проверке действительности усиленной квалифицированной подписи или подлинности простой электронной подписи и предоставления оригиналов или заверенных в установленном порядке копий документов, специалист структурного подразделения КГКУ:

регистрирует заявление и прилагаемые к нему документы, поданные в электронной форме в электронной базе данных структурного подразделения КГКУ;

проверяет по электронной базе структурного подразделения КГКУ наличие информации о заявителе;

при отсутствии в электронной базе структурного подразделения КГКУ информации о заявителе вводит сведения о нем из представленных документов,

при необходимости осуществляет межведомственные запросы, в том числе с использованием СМЭВ;

осуществляет формирование представленных заявления и прилагаемых к нему документов, а также документов, полученных посредством межведомственных запросов в ЭД;

осуществляет обновление статуса заявления заявителя в личном кабинете на Едином портале, официальном сайте министерства до статуса «принято».

Поступившие в структурное подразделение КГКУ заявление и прилагаемые к нему документы передаются специалисту структурного подразделения КГКУ, ответственному за назначение (отказ в назначении) ГСП на основании социального контракта.

Общий срок административной процедуры - 10 дней.

Результат административной процедуры:

прием и регистрация заявления и прилагаемых к нему документов, формирование ЭД и передача его специалисту структурного подразделения, КГКУ ответственному за назначение (отказ в назначении) ГСП на основании социального контракта;

принятие решения об отказе в приеме к рассмотрению заявления и документов, и направления заявителю уведомления об отказе в приеме к рассмотрению заявления и документов.

19.1.3. Прием и регистрация заявления и прилагаемых к нему документов, представленных в министерство почтовым отправлением.

Основанием для начала административной процедуры является подача заявления и прилагаемых к нему документов в министерство в письменной форме почтовым отправлением.

Административная процедура осуществляется специалистом министерства.

В случае подачи заявления и прилагаемых к нему документов в министерство административная процедура осуществляется специалистом министерства.

При подаче заявления и прилагаемых к нему документов в министерство специалист министерства проставляет на заявлении регистрационный номер и дату.

Поступившие в министерство заявление и прилагаемые к нему документы передаются в структурное подразделение КГКУ в течение 5 рабочих дней со дня их поступления в министерство.

Общий срок административной процедуры - 5 рабочих дней.

Результат административной процедуры прием и регистрация заявления и прилагаемых к нему документов, и передача его в структурное подразделение КГКУ.

19.1.4. Прием и регистрация заявления и прилагаемых к нему документов, представленных в КГКУ «ПЦЗН», его структурные подразделения при личном обращении.

Основанием для начала административной процедуры является подача заявления и прилагаемых к нему документов в КГКУ «ПЦЗН» при личном обращении.

В случае подачи заявления и прилагаемых к нему документов в КГКУ «ПЦЗН» административная процедура осуществляется специалистом КГКУ «ПЦЗН».

При подаче заявления и прилагаемых к нему документов в министерство специалист КГКУ «ПЦЗН» проставляет на заявлении регистрационный номер и дату.

Поступившие в КГКУ «ПЦЗН» заявление и прилагаемые к нему документы передаются в структурное подразделение КГКУ в течение 5 рабочих дней со дня их поступления в КГКУ «ПЦЗН».

Общий срок административной процедуры - 5 рабочих дней.

19.2. Административная процедура - принятие решения о назначении ГСП на основании социального контракта или об отказе в ее назначении.

Основанием для начала административной процедуры является получение сформированного ЭД специалистом структурного подразделения КГКУ, ответственным за назначение (отказ в назначении) ГСП на основании социального контракта.

Административная процедура осуществляется специалистом структурного подразделения КГКУ, ответственным за назначение (отказ в назначении) ГСП на основании социального контракта, должностным лицом структурного подразделения КГКУ.

Специалист структурного подразделения КГКУ, ответственный за назначение (отказ в назначении) ГСП на основании социального контракта:

проверяет право заявителя на получение ГСП на основании социального контракта на основании документов, имеющихся в ЭД;

осуществляет проверку подлинности представленных заявителем документов, полноты и достоверности, содержащихся в них сведений, в том числе путем направления официальных запросов в соответствующие государственные органы, органы местного самоуправления и организации;при наличии права заявителя на получение ГСП на основании социального контракта в автоматизированном режиме производит назначение ГСП на основании социального контракта и готовит проект решения о назначении ГСП на основании социального контракта и уведомление о принятии решения о назначении ГСП на основании социального контракта для заявителя и передает их на подпись должностному лицу структурного подразделения КГКУ;

в случае отсутствия права заявителя на получение ГСП на основании социального контракта готовит проект решения и уведомления для заявителя об отказе в назначении ГСП на основании социального контракта и передает их на подпись должностному лицу структурного подразделения КГКУ.

Решение о назначении ГСП на основании социального контракта и уведомление о принятии решения о назначении ГСП на основании социального контракта (с указанием даты явки заявителя для составления программы социальной адаптации), решение и уведомление об отказе в назначении ГСП на основании социального контракта подписываются должностным лицом структурного подразделения КГКУ в день получения.

После подписания должностным лицом структурного подразделения КГКУ решение о назначении ГСП на основании социального контракта или об отказе в ее назначении заверяется печатью структурного подразделения КГКУ и приобщается к ЭД.

Решение о назначении ГСП на основании социального контракта или решение об отказе в назначении ГСП на основании социального контракта принимается структурным подразделением КГКУ не позднее чем через 10 дней со дня поступления заявления и прилагаемых к нему документов в структурное подразделение КГКУ, а при необходимости проведения дополнительной проверки (комиссионного обследования) - не позднее чем через 30 дней со дня поступления заявления и прилагаемых к нему документов в структурное подразделение КГКУ.

Уведомление о принятии решения о назначении ГСП на основании социального контракта (с указанием даты явки заявителя в структурное подразделение КГКУ для составления программы социальной адаптации) или об отказе в назначении ГСП на основании социального контракта (далее – уведомление) направляется специалистом структурного подразделения КГКУ заявителю в сроки, указанные в абзаце одиннадцатом настоящего подпункта, почтовым отправлением либо в форме электронного документа по адресу, указанному в заявлении, или по выбору заявителя выдается лично заявителю структурным подразделением КГКУ, МФЦ или КГКУ «ПЦЗН» (в случае если заявление и документы поданы через КГКУ «ПЦЗН»).

В случае если заявитель выбрал получение уведомления лично в МФЦ или КГКУ «ПЦЗН», структурное подразделение КГКУ в течение 1 рабочего дня после принятия решения о назначении ГСП на основании социального контракта или решения об отказе в назначении ГСП на основании социального контракта направляет его в МФЦ или КГКУ «ПЦЗН» для выдачи заявителю.

После получения уведомления об отказе в назначении ГСП на основании социального контракта заявитель вправе обратиться повторно с заявлением, устранив нарушения, которые послужили основанием для отказа в предоставлении государственной услуги.

При необходимости проведения дополнительной проверки (комиссионного обследования) структурное подразделение КГКУ готовит и направляет заявителю в течение 10 дней со дня поступления заявления и прилагаемых к нему документов в структурное подразделение КГКУ предварительный ответ с уведомлением о проведении такой проверки (комиссионного обследования) в письменной форме либо в форме электронного документа по адресу, указанному в заявлении.

Административное действие - направление уведомления об отказе в назначении ГСП на основании социального контракта не входит в общий срок предоставления административной процедуры, указанной в настоящем подпункте административного регламента.

Общий срок административной процедуры – 10 дней, в случае проведения дополнительной проверки - не более 30 дней.

Результат административной процедуры:

принятие решения о назначении ГСП на основании социального контракта или решения об отказе в назначении ГСП на основании социального контракта и направление соответствующего уведомления заявителю.

19.3 Административная процедура - разработка программы социальной адаптации.

Основанием для начала административной процедуры является обращение заявителя в структурное подразделение КГКУ в день, назначенный в уведомлении о назначении ГСП на основании социального контракта.

Административная процедура осуществляется межведомственными комиссиями по разработке программы социальной адаптации и ее реализации, созданными при структурных подразделениях КГКУ в целях разработки программы социальной адаптации и содействия в реализации мероприятий, предусмотренных программой социальной адаптации (далее - комиссия).

Программа социальной адаптации разрабатывается по форме, предусмотренной постановлением 172-пп, и подписывается заявителем и всеми членами Комиссии не позднее 35 дней со дня со дня выдачи уведомления о назначении ГСП на основании социального контракта.

В программе социальной адаптации указываются планируемые обязательные мероприятия, сроки исполнения мероприятий и представления отчетности о выполнении мероприятий с приложением документов, подтверждающих факт исполнения мероприятий (при наличии документов).

Программа социальной адаптации устанавливается на срок действия социального контракта.

В целях выполнения мероприятий, указанных в программе социальной адаптации, заявитель заключает

договоры:

трудовой договор с работодателем;

договор на оказание образовательных услуг;

договор на приобретение товаров (работ, услуг), необходимых для реализации мероприятий, предусмотренных программой социальной адаптации.

Договоры заключаются между заявителем и организациями, предоставляющими образовательные услуги; организациями (индивидуальными предпринимателями, налогоплательщиками налога на профессиональный доход), реализующими товары (работы, услуги), необходимые заявителю для реализации мероприятий, предусмотренных программой социальной адаптации (далее соответственно – организации, индивидуальные предприниматели).

Общий срок административной процедуры - 35 дней.

Результат административной процедуры: разработка и подписание программы социальной адаптации.

19.4. Административная процедура - заключение социального контракта.

Административная процедура осуществляется должностным лицом структурного подразделения КГКУ.

Социальный контракт заключается не позднее 7 дней со дня подписания программы социальной адаптации по форме, предусмотренной постановлением 172-пп.

Социальный контракт заключается с учетом срока, предусмотренного пунктом 4.5 Положения.

В случае наличия уважительных причин срок действия социального контракта продлевается не более чем на половину срока ранее заключенного социального контракта.

Уважительными причинами, влияющими на невозможность исполнения условий социального контракта и (или) реализацию мероприятий программы социальной адаптации, являются:

а) чрезвычайные, непредотвратимые обстоятельства (непреодолимая сила) (паводок, наводнение, пожар, землетрясение, ураган, техногенная катастрофа, авария);

б) смерть одного или нескольких членов семьи заявителя;

в) длительное лечение заявителя (более одного месяца);

г) осуществление заявителем ухода за ребенком, матерью, отцом, нуждающимися в постоянном постороннем уходе в связи с заболеванием (травмой);

д) неполучение денежных средств в срок, установленный социальным контрактом, не по вине заявителя;

е) приостановление деятельности либо введение иных ограничений в связи с принятием акта органа власти об установлении режима чрезвычайной ситуации, введение режима повышенной готовности.

Общий срок административной процедуры - 7 дней.

Результат административной процедуры - заключение социального контракта.

19.5. Административная процедура - организация выплаты ГСП на основании социального контракта.

Основанием для начала административной процедуры является поступление решения о назначении ГСП на основании социального контракта специалисту структурного подразделения КГКУ, ответственному за формирование выплатных документов на предоставление ГСП на основании социального контракта,

Административная процедура осуществляется специалистами структурного подразделения КГКУ, КГКУ, ответственными за формирование выплатных документов на предоставление ГСП на основании социального контракта.

Специалист, ответственный за формирование выплатных документов на предоставление ГСП на основании социального контракта:

отражает в электронных делах сведения о невыплаченных суммах за прошедший месяц на основании электронных копий платежных поручений о возврате средств, полученных от кредитных организаций;

формирует автоматически с использованием программно-технического комплекса выплатные документы на выплату ГСП на основании социального контракта (электронные списки получателей);

направляет списки получателей ГСП на основании социального контракта до 3 числа текущего месяца и до 15 числа текущего месяца по форме, установленной КГКУ.

Списки получателей ГСП на основании социального контракта подписываются должностным лицом структурного подразделения КГКУ с использованием электронной цифровой подписи.

Специалист КГКУ:

ежемесячно, не позднее 8, 20 числа текущего месяца, формирует сводный список получателей ГСП на основании социального контракта (далее - сводный список) в разрезе муниципальных районов, муниципальных округов и городских округов Приморского края на основании списков получателей на выплату ГСП на основании социального контракта, представленных структурными подразделениями КГКУ.

Общий срок административной процедуры - 20 дней.

Результат административной процедуры: зачисление средств ГСП на основании социального контракта на лицевые счета граждан, открытые в кредитных организациях или на счета организаций, предоставляющих образовательные услуги, организаций (индивидуальных предпринимателей), реализующих товары (работы, услуги расчетные счета организаций, предоставляющих образовательные услуги, организаций (индивидуальных предпринимателей), открытые в кредитных организациях.

19.6. Административная процедура - продление срока действия социального контракта.

Основанием для начала административной процедуры является обращение заявителя в структурное подразделение КГКУ с заявлением о продлении срока действия социального контракта по форме согласно приложению № 4 к настоящему административному регламенту и документов, подтверждающих наличие причин, указанных в подпункте 19.4 пункта 19 настоящего административного регламента, (далее - документы на продление срока).

Административная процедура осуществляется комиссией.

Структурное подразделение КГКУ в течение 3 рабочих дней со дня поступления документов на продление срока направляет их в Комиссию для рассмотрения вопроса о возможности продления срока реализации мероприятий, включенных в программу социальной адаптации.

По результатам рассмотрения документов на продление срока Комиссия в течение 10 дней со дня их поступления дает следующее заключение:

о возможности продления срока реализации мероприятий, включенных в программу социальной адаптации;

об отсутствии необходимости продления срока реализации мероприятий, включенных в программу социальной адаптации.

Изменения в программу социальной адаптации в части продления срока реализации мероприятий, включенных в программу социальной адаптации, подписываются всеми членами Комиссии.

Решение о продлении срока действия социального контракта принимается структурным подразделением КГКУ в течение 5 рабочих дней со дня внесения изменений в программу социальной адаптации путем подписания дополнительного соглашения к социальному контракту (далее – дополнительное соглашение) между структурным подразделением КГКУ и заявителем.

В целях заключения дополнительного соглашения структурное подразделение КГКУ в течение 5 рабочих дней со дня принятия решения о продлении срока действия социального контракта направляет проект дополнительного соглашения заявителю посредством почтового отправления по адресу, указанному в заявлении.

Заявитель в течение 5 рабочих дней после получения проекта дополнительного соглашения подписывает его и направляет посредством почтового отправления или представляет непосредственно в структурное подразделение КГКУ один экземпляр дополнительного соглашения.

В случае если заявитель не прислал или не представил подписанное дополнительное соглашение, структурным подразделением КГКУ в течение 3 дней по истечении срока, установленного абзацем 11 настоящего подпункта, составляется акт об отказе заявителя от подписания дополнительного соглашения к социальному контракту.

Решение об отказе в продлении срока действия социального контракта принимается структурным подразделением КГКУ с учетом заключения Комиссии в течение 5 рабочих дней со дня выдачи заключения об отсутствии необходимости продления срока реализации мероприятий, включенных в программу социальной адаптации.

Уведомление о принятии решения об отказе в продлении срока действия социального контракта направляется заявителю посредством почтового отправления либо в форме электронного документа по адресу, указанному в заявлении, структурным подразделением КГКУ не позднее чем через 5 рабочих дней со дня вынесения решения об отказе в продлении срока действия социального контракта.

Общий срок административной процедуры - 30 дней.

Результат административной процедуры:

принятие решения о продлении срока действия социального контракта или решения об отказе в продлении срока действия социального контракта и направление соответствующего уведомления заявителю.

Административная процедура - продление срока действия социального контракта не входит в максимальный срок предоставления государственной услуги.

19.7. Административная процедура - прекращение предоставления ГСП на основании социального контракта.

Основанием для начала административной процедуры является установление оснований, предусмотренных подпунктом 11.3 пункта 11 настоящего административного регламента.

Административная процедура осуществляется специалистом структурного подразделения КГКУ, ответственным за назначение (отказ в назначении) ГСП на основании социального контракта, должностным лицом структурного подразделения КГКУ).

Специалист структурного подразделения КГКУ, ответственный за назначение (отказ в назначении) ГСП на основании социального контракта, при установлении оснований, предусмотренных подпунктом 11.3 пункта 11 настоящего административного регламента:

осуществляет проверку их подлинности и достоверности, в том числе путем направления официальных запросов в соответствующие государственные органы, органы местного самоуправления и организации;

в случае их подлинности и достоверности готовит проект решения и уведомления для заявителя о прекращении предоставления ГСП на основании социального контракта и передает их на подпись должностному лицу структурного подразделения КГКУ.

Решение о прекращении ГСП на основании социального контракта и уведомление о принятии решения о прекращении ГСП на основании социального контракта подписываются должностным лицом структурного подразделения КГКУ, в течение 2 рабочих дней со дня получения.

Уведомление о прекращении оказания ГСП на основании социального контракта направляется почтовым отправлением заявителю в течение 5 дней со дня принятия решения о прекращении ГСП на основании социального контракта.

Общий срок административной процедуры - 10 дней.

Результат административной процедуры:

принятие решения о прекращении ГСП на основании социального контракта и направление уведомления заявителю.

Административная процедура - прекращение предоставления ГСП на основании социального контракта не входит в максимальный срок предоставления государственной услуги.

20. Порядок выполнения административных процедур (действий) в МФЦ.

20.1. Административная процедура - информирование (консультация) по порядку предоставления государственной услуги.

Административную процедуру осуществляет работник МФЦ. Работник МФЦ обеспечивает информационную поддержку заявителей (при личном обращении заявителя в МФЦ, в организации, привлекаемые к реализации функций МФЦ (далее - привлекаемые организации), или при обращении в центр телефонного обслуживания МФЦ по следующим вопросам:

срок предоставления государственной услуги;

информации о дополнительных (сопутствующих) услугах, а также об услугах, необходимых и обязательных для предоставления государственной услуги, размерах и порядке их оплаты;

порядка обжалования действий (бездействия), а также решений органов, предоставляющих государственную услугу, государственных служащих, МФЦ, работников МФЦ;

информации о предусмотренной законодательством Российской Федерации ответственности должностных лиц органов, предоставляющих государственную услугу, работников МФЦ, работников привлекаемых организаций, за нарушение порядка предоставления государственной услуги;

информации о порядке возмещения вреда, причиненного заявителю в результате ненадлежащего исполнения либо неисполнения МФЦ или его работниками, а также привлекаемыми организациями или их работниками обязанностей, предусмотренных законодательством Российской Федерации;

режима работы и адреса иных МФЦ и привлекаемых организаций, находящихся на территории субъекта Российской Федерации;

иной информации, необходимой для получения государственной услуги, за исключением вопросов, предполагающих правовую экспертизу пакета документов или правовую оценку обращения.

20.2. Административная процедура - прием и регистрация запроса и документов.

Административную процедуру осуществляет работник МФЦ, ответственный за прием и регистрацию заявления и документов (далее - работник приема МФЦ).

При личном обращении за государственной услугой в МФЦ заявитель предъявляет документы, определенные в пункте 9 настоящего административного регламента в оригинале или копий, заверенных в установленном законодательством порядке.

При личном обращении заявителя за предоставлением государственной услуги, работник приема МФЦ, принимающий заявление и необходимые документы, должен удостовериться в личности заявителя.

Работник приема МФЦ проверяет документы, предоставленные заявителем, на полноту и соответствие требованиям, установленным настоящим административным регламентом.

Работник приема МФЦ создает и регистрирует обращение в электронном виде с использованием автоматизированной информационной системы МФЦ (далее - АИС МФЦ). Работник приема МФЦ формирует и распечатывает 1 (один) экземпляр заявления, в случае отсутствия такого у заявителя, в соответствии с требованиями настоящего административного регламента, содержащего в том числе отметку (штамп) с указанием наименования МФЦ, где оно было принято, даты регистрации в АИС МФЦ, своей должности, Ф.И.О., и предлагает заявителю самостоятельно проверить информацию, указанную в заявлении, и поставить подпись.

Работник приема МФЦ формирует и распечатывает 1 (один) экземпляр расписки о приеме документов, содержащей перечень представленных заявителем документов, с указанием формы их предоставления (оригинал или копия), количества экземпляров и даты их представления, подписывает, предлагает заявителю самостоятельно проверить информацию, указанную в расписке, и поставить подпись, после чего создает электронные образы подписанного заявления, представленных заявителем документов (сканирует документы в форме, которой они были предоставлены заявителем в соответствии с требованиями административных регламентов) и расписки, подписанной заявителем). Заявление, документы, представленные заявителем, и расписка после сканирования возвращаются заявителю.

При необходимости осуществляет межведомственные запросы, в том числе с использованием СМЭВ.

Принятые у заявителя документы, заявление и расписка передаются в электронном виде в структурное подразделение КГКУ по защищенным каналам связи.

20.3. Административная процедура - составление и выдача заявителям документов на бумажном носителе, подтверждающих содержание электронных документов, направленных в МФЦ по результатам предоставления государственной услуги.

Административную процедуру осуществляет работник МФЦ, ответственный за выдачу результата предоставления государственной услуги (далее - уполномоченный работник МФЦ).

При личном обращении заявителя за получением результата государственной услуги уполномоченный работник МФЦ должен удостовериться в личности заявителя.

Уполномоченный работник МФЦ осуществляет составление, заверение и выдачу документов на бумажных носителях, подтверждающих содержание электронных документов, при этом уполномоченный работник МФЦ при подготовке экземпляра электронного документа на бумажном носителе, направленного по результатам предоставления государственной услуги, обеспечивает:

а) проверку действительности электронной подписи должностного лица, подписавшего электронный документ, полученный МФЦ по результатам предоставления государственной услуги;

б) изготовление, заверение экземпляра электронного документа на бумажном носителе с использованием печати МФЦ (в предусмотренных нормативными правовыми актами Российской Федерации случаях - печати с изображением Государственного герба Российской Федерации);

в) учет выдачи экземпляров электронных документов на бумажном носителе.

Уполномоченный работник МФЦ передает документы, являющиеся результатом предоставления государственной услуги, заявителю и предлагает заявителю ознакомиться с ними.

21. Особенности выполнения административных процедур (действий) в электронной форме.

При направлении заявителем заявления и прилагаемых к нему документов, указанных в пункте 9 настоящего административного регламента, в форме электронных документов осуществляется заполнение электронной формы заявления на Едином портале или Социальном портале.

Форматно-логическая проверка сформированного заявления осуществляется автоматически после заполнения заявителем каждого из полей электронной формы заявления.

При выявлении некорректно заполненного поля электронной формы заявления заявитель уведомляется о характере выявленной ошибки и порядке ее устранения посредством информационного сообщения непосредственно в электронной форме заявления.

При формировании заявления на Едином портале заявителю обеспечивается:

а) возможность копирования и сохранения заявления, необходимого для предоставления государственной услуги;

б) сохранение ранее введенных в электронную форму заявления значений

в любой момент по желанию пользователя, в том числе при возникновении ошибок ввода и возврате для повторного ввода значений в электронную форму заявления;

в) заполнение полей электронной формы заявления до начала ввода сведений заявителем с использованием сведений, размещенных в федеральной государственной информационной системе «Единая система идентификации

и аутентификации в инфраструктуре, обеспечивающей информационно-технологическое взаимодействие информационных систем, используемых

для предоставления государственных и муниципальных услуг в электронной форме» (далее – единая система идентификации и аутентификации),

и сведений, опубликованных на Едином портале, в части, касающейся сведений, отсутствующих в единой системе идентификации и аутентификации;

г) возможность вернуться на любой из этапов заполнения электронной формы заявления без потери ранее введенной информации;

д) возможность доступа заявителя к ранее поданным им заявлениям

в течение не менее одного года, а также частично сформированных заявлений - в течение не менее 3 месяцев.

Сформированное заявление и прилагаемые к нему документы, указанные в подпункте 9.1 и 9.13 пункта 9 настоящего административного регламента, необходимые для предоставления государственной услуги, направляются в структурное подразделение КГКУ посредством Единого портала, Социального портала.

22. В качестве результата предоставления государственной услуги заявитель по его выбору вправе получить:

а) уведомление о принятии решения о назначении (отказе в назначении) ГСП на основании социального контракта, используя личный кабинет Единого портала в форме электронного документа, подписанного уполномоченным должностным лицом с использованием усиленной квалифицированной подписи;

б) уведомление о принятии решения о назначении (отказе в назначении) ГСП на основании социального контракта в МФЦ на бумажном носителе, подтверждающем содержание электронного документа, подписанного уполномоченным должностным лицом с использованием усиленной квалифицированной электронной подписи;

в) уведомление о принятии решения о назначении (отказе в назначении) ГСП на основании социального контракта в структурном подразделении КГКУ на бумажном носителе.

23. Порядок исправления допущенных опечаток и ошибок в выданных в результате предоставления государственной услуги документах.

В случае выявления заявителем опечаток, ошибок в полученном заявителем документе, являющемся результатом предоставления государственной услуги, заявитель вправе обратиться в структурное подразделение КГКУ с заявлением об исправлении допущенных опечаток и ошибок в выданных в результате предоставления государственной услуги документах.

Заявление об исправлении опечаток и (или) ошибок с указанием способа информирования о результатах его рассмотрения и документы, в которых содержатся опечатки и (или) ошибки, представляются следующими способами:

- лично в структурное подразделение КГКУ заявителем (уполномоченным представителем) представляются оригиналы документов с опечатками и (или) ошибками, специалистом структурного подразделения КГКУ делаются копии этих документов);

- через организацию почтовой связи в структурное подразделение КГКУ заявителем (уполномоченным представителем) направляются копии документов с опечатками и (или) ошибками).

Основанием для начала процедуры является поступление в структурное подразделение КГКУ заявления об исправлении опечаток и (или) ошибок в документах, выданных в результате предоставления государственной услуги (далее - заявление об исправлении опечаток и (или) ошибок).

Специалист структурного подразделения КГКУ, ответственный за прием документов, регистрирует заявление об исправлении опечаток и (или) ошибок в день его поступления и передает специалисту структурного подразделения КГКУ, ответственному за принятие решения о назначении (отказе в назначении) ГСП на основании социального контракта, в срок не позднее первого рабочего дня, следующего за днем регистрации указанного заявления.

Рассмотрение заявления об исправлении опечаток и (или) ошибок, исправление допущенных опечаток (или) ошибок в документах, выданных в результате предоставления государственной услуги, либо принятие мотивированного отказа в исправлении опечаток и (или) ошибок, допущенных в документах, выданных в результате предоставления государственной услуги (далее - мотивированный отказ) и направление заявителю исправленного документа, являющегося результатом предоставления государственной услуги, либо мотивированный отказ для выдачи осуществляется структурным подразделением КГКУ в течение 5 рабочих дней со дня поступления заявления об исправлении опечаток и (или) ошибок в структурное подразделение КГКУ.

Результатом процедуры являются:

- исправленные документы, являющиеся результатом предоставления государственной услуги;

- мотивированный отказ в исправлении опечаток и (или) ошибок, допущенных в документах, выданных в результате предоставления государственной услуги.

Максимальный срок исполнения административной процедуры составляет не более 5 рабочих дней со дня регистрации заявления об исправлении опечаток и (или) ошибок в структурном подразделении КГКУ.

Срок предоставления административной процедуры не входит в общий срок предоставления государственной услуги.

23(3). Варианты предоставления государственной услуги, включающие порядок ее предоставления отдельным категориям заявителей, объединенных общими признаками, в том числе в отношении результата государственной услуги, за получением которого они обратились.

Порядок предоставления государственной услуги не зависит от категории объединенных общими признаками заявителей. В связи с этим варианты предоставления государственной услуги, включающие порядок предоставления государственной услуги отдельным категориям заявителей, объединенных общими признаками, в том числе в отношении результата государственной услуги, за получением которого они обратились, не устанавливаются.

IV. Формы контроля за исполнением административного регламента

24. Порядок осуществления текущего контроля за соблюдением и исполнением должностными лицами положений административного регламента и иных нормативных правовых актов, устанавливающих требования к предоставлению государственной услуги, а также за принятием ими решений.

Формами контроля за исполнением требований настоящего административного регламента являются текущий и последующий контроль.

24.1. Текущий контроль соблюдения последовательности действий, определенных административными процедурами настоящего административного регламента по предоставлению государственной услуги специалистами структурных подразделений КГКУ (далее - текущий контроль) осуществляется начальником структурного подразделения КГКУ или лицом, исполняющим его обязанности, руководителем КГКУ или лицом, исполняющим его обязанности, ответственным за предоставление государственной услуги.

Руководителем КГКУ текущий контроль осуществляется путем проведения проверок соблюдения и исполнения специалистами структурных подразделений КГКУ, специалистами КГКУ требований настоящего административного регламента, нормативных правовых актов Российской Федерации и Приморского края.

Начальником структурного подразделения КГКУ текущий контроль осуществляется путем проведения проверок соблюдения и исполнения специалистами структурного подразделения КГКУ требований настоящего административного регламента, нормативных правовых актов Российской Федерации и Приморского края.

По результатам проведения текущего контроля начальник структурного подразделения КГКУ, руководитель КГКУ дают указания соответствующим специалистам по устранению выявленных отклонений, нарушений и контролируют их исполнение.

24.2. Контроль полноты и качества исполнения предоставления государственной услуги включает в себя проведение проверок.

Проверки могут быть плановые и внеплановые.

Плановые проверки осуществляются на основании годовых планов работы КГКУ, утверждаемых руководителем КГКУ.

Внеплановые и плановые проверки КГКУ и структурных подразделений КГКУ осуществляются на основании приказов руководителя КГКУ.

При проведении внеплановой или плановой проверки КГКУ могут рассматриваться все вопросы, связанные с предоставлением государственной услуги (комплексные проверки), или тематические (по отдельным вопросам предоставления государственной услуги).

Внеплановая проверка также может быть проведена по конкретному обращению гражданина.

Результаты плановой или внеплановой проверки оформляются актом, в котором отмечаются выявленные недостатки и предложения по их устранению.

25. По результатам текущего контроля, а также по результатам проведенных плановых и внеплановых проверок в случае выявления нарушений прав заявителей виновные лица привлекаются к дисциплинарной ответственности в установленном действующим законодательством порядке.

Должностные лица КГКУ, должностные лица структурных подразделений КГКУ, ответственные за предоставление государственной услуги, работники МФЦ несут персональную ответственность за соблюдение порядка и сроков предоставления государственной услуги, за решения и действия (бездействие), принимаемые (осуществляемые) в ходе предоставления государственной услуги.

Персональная ответственность должностных лиц за соблюдением сроков и порядка проведения административных процедур, установленных настоящим административным регламентом, закрепляется в их должностных регламентах.

Нарушение должностным лицом КГКУ, структурного подразделения КГКУ, специалистом КГКУ, специалистом структурного подразделения КГКУ, осуществляющим деятельность по предоставлению государственной услуги, настоящего административного регламента, повлекшее непредоставление государственной услуги заявителю либо предоставление государственной услуги заявителю с нарушением установленных сроков, если эти действия (бездействие) не содержат уголовно наказуемого деяния, влечет административную ответственность, установленную статьей 2.1 Закона Приморского края от 5 марта 2007 года № 44-КЗ «Об административных правонарушениях в Приморском крае».

26. Порядок и формы контроля за предоставлением государственной услуги должны отвечать требованиям непрерывности и действенности (эффективности).

Установленные формы отчетности о предоставлении государственной услуги должны подвергаться анализу.

По результатам текущего контроля, а также по результатам проведенных плановых и внеплановых проверок, анализа должны быть осуществлены необходимые меры по устранению недостатков в предоставлении государственной услуги.

V. Досудебный (внесудебный) порядок обжалования решений и (или) действий (бездействия) министерства, КГКУ, структурного подразделения КГКУ, МФЦ, а также их должностных лиц, государственных гражданских служащих, работников

27. Решения и (или) действия (бездействие) министерства, КГКУ, структурного подразделения КГКУ, должностных лиц либо специалистов министерства, должностных лиц либо специалистов КГКУ, должностных лиц либо специалистов структурного подразделения КГКУ, МФЦ, руководителя МФЦ, работника МФЦ принятые (осуществленные) в ходе предоставления государственной услуги на основании настоящего административного регламента, могут быть обжалованы заявителем (уполномоченным представителем) в досудебном (внесудебном) порядке.

28. Порядок досудебного (внесудебного) обжалования решений и (или) действий (бездействия) министерства, КГКУ, структурного подразделения КГКУ, должностных лиц либо специалистов министерства, должностных лиц либо специалистов КГКУ, должностных лиц либо специалистов структурного подразделения КГКУ, МФЦ, работника МФЦ регулируются следующими нормативными правовыми актами:

Федеральным законом № 210-ФЗ;

постановлением Правительства Российской Федерации от 16 августа 2012 № 840 «О порядке подачи и рассмотрения жалоб на решения и действия (бездействие) федеральных органов исполнительной власти и их должностных лиц, федеральных государственных служащих, должностных лиц государственных внебюджетных фондов Российской Федерации, государственных корпораций, наделенных в соответствии с федеральными законами полномочиями по предоставлению государственных услуг в установленной сфере деятельности, и их должностных лиц, организаций, предусмотренных частью 1.1 статьи 16 Федерального закона «Об организации предоставления государственных и муниципальных услуг», и их работников, а также многофункциональных центров предоставления государственных и муниципальных услуг и их работников»;

постановлением Администрации Приморского края № 249-па.

Информация, указанная в настоящем разделе, подлежит обязательному размещению на Интернет-сайтах, в Реестре, а также на Едином портале.

29. Досудебный (внесудебный) порядок обжалования, установленный настоящим разделом, применяется ко всем административным процедурам, перечисленным в разделе III настоящего административного регламента.

Заявитель (уполномоченный представитель) вправе обратиться с жалобой в следующих случаях:

нарушение срока регистрации заявления о предоставлении государственной услуги;

нарушение срока предоставления государственной услуги;

требование у заявителя для предоставления государственной услуги документов или информации либо осуществления действий, представление или осуществление которых не предусмотрено нормативными правовыми актами Российской Федерации, нормативными правовыми актами Приморского края;

отказ в приеме документов, представление которых для предоставления государственной услуги предусмотрено нормативными правовыми актами Российской Федерации, нормативными правовыми актами Приморского края;

отказа в предоставлении государственной услуги, если основания отказа не предусмотрены федеральными законами и принятыми в соответствии с ними иными нормативными правовыми актами Российской Федерации, нормативными правовыми актами Приморского края;

затребование у заявителя либо у уполномоченного представителя при предоставлении государственной услуги платы, не предусмотренной нормативными правовыми актами Российской Федерации, нормативными правовыми актами Приморского края;

отказ министерства, КГКУ, структурного подразделения КГКУ, должностных лиц либо специалистов министерства, должностных лиц либо специалистов КГКУ, должностных лиц либо специалистов структурного подразделения КГКУ в исправлении допущенных опечаток и ошибок в выданных в результате предоставления государственной услуги документах, либо нарушения установленного срока таких исправлений;

нарушение срока или порядка выдачи документов по результатам предоставления государственной услуги;

приостановление предоставления государственной услуги, если основания приостановления не предусмотрены федеральными законами Российской Федерации и принятыми в соответствии с ними иными нормативными правовыми актами Российской Федерации, законами и нормативными правовыми актами Приморского края;

требование у заявителя при предоставлении государственной услуги документов или информации, отсутствие и (или) недостоверность которых не указывались при первоначальном отказе в приеме документов, необходимых для предоставления государственной услуги, либо в предоставлении государственной услуги, за исключением следующих случаев:

а) изменение требований нормативных правовых актов, касающихся предоставления государственной услуги, после первоначальной подачи заявления о предоставлении государственной услуги;

б) наличие ошибок в заявлении о предоставлении государственной услуги и документах, поданных заявителем после первоначального отказа в приеме документов, необходимых для предоставления государственной услуги, либо в предоставлении государственной услуги и не включенных в представленный ранее комплект документов;

в) истечение срока действия документов или изменение информации после первоначального отказа в приеме документов, необходимых для предоставления государственной услуги, либо в предоставлении государственной услуги;

г) выявление документально подтвержденного факта (признаков) ошибочного или противоправного действия (бездействия) должностных лиц либо специалистов министерства, должностных лиц либо специалистов КГКУ, должностных лиц либо специалистов структурного подразделения КГКУ, работников МФЦ при первоначальном отказе в приеме документов, необходимых для предоставления государственной услуги, либо в предоставлении государственной услуги, о чем в письменном виде за подписью руководителя министерства, КГКУ или структурного подразделения КГКУ, руководителя МФЦ при первоначальном отказе в приеме документов, необходимых для предоставления государственной услуги уведомляется заявитель, а также приносятся извинения за доставленные неудобства.

Досудебное (внесудебное) обжалование заявителем решений и (или) действий (бездействия) МФЦ, руководителя МФЦ, работника МФЦ возможно только в случаях, определенных абзацами третьим, пятым, шестым, восьмым, десятым настоящего пункта.

30. Жалоба подается в письменной форме на бумажном носителе, в электронной форме.

Жалоба на решения и (или) действия (бездействие) структурного подразделения КГКУ либо специалистов структурного подразделения КГКУ может быть подана в структурное подразделение КГКУ либо в КГКУ, в письменной форме на бумажном носителе руководителю КГКУ, либо начальнику структурного подразделения КГКУ, а в их отсутствие - лицам, их замещающим, по почте или лично в часы приема в соответствии с графиком приема заявителей по адресам, указанным на Интернет-сайтах, в Реестре, а также Едином портале.

Жалоба на решения и (или) действия (бездействие) КГКУ либо специалистов КГКУ может быть подана в КГКУ либо в министерство в письменной форме на бумажном носителе руководителю КГКУ либо министру, а в их отсутствие - лицам, их замещающим, по почте или лично в часы приема в соответствии с графиком приема заявителей по адресам, указанным на Интернет-сайтах, в Реестре, а также Едином портале.

Жалоба на решения и (или) действия (бездействие) должностных лиц министерства либо специалистов министерства, должностных лиц КГКУ, должностных лиц структурного подразделения КГКУ может быть подана в министерство в письменной форме на бумажном носителе министру, а в его отсутствие - лицу, его замещающему, по почте по адресам, указанным на Интернет-сайтах, в Реестре, а также Едином портале или лично министру.

В случае подачи жалобы на личном приеме заявитель (уполномоченный представитель) представляет документ, удостоверяющий его личность в соответствии с законодательством Российской Федерации.

При подаче жалобы через уполномоченного представителя им представляется документ, подтверждающий полномочия на осуществление действий от имени заявителя. В качестве документа, подтверждающего полномочия на осуществление действий от имени заявителя, представляется оформленная в соответствии с законодательством Российской Федерации доверенность.

Жалоба на решения и (или) действия (бездействие) должностных лиц министерства либо специалистов министерства, должностных лиц КГКУ, должностных лиц структурного подразделения КГКУ может быть подана в электронной форме с использованием информационно-телекоммуникационных сетей, доступ к которым не ограничен определенным кругом лиц (включая сеть Интернет), в том числе с использованием Интернет-сайтов, официального сайта МФЦ, а также через портал системы досудебного обжалования.

В случае подачи жалобы через уполномоченного представителя в электронном виде, доверенность может быть представлена в форме электронного документа, подписанного электронной подписью, вид которой предусмотрен законодательством Российской Федерации, при этом документ, удостоверяющий личность заявителя, не требуется.

При поступлении жалобы на решения и (или) действия (бездействие) министерства, КГКУ, структурного подразделения КГКУ, должностных лиц либо специалистов министерства, должностных лиц либо специалистов КГКУ, должностных лиц либо специалистов структурного подразделения КГКУ в МФЦ, работник МФЦ обеспечивает передачу жалобы в министерство в порядке и сроки, которые установлены соглашением о взаимодействии, но не позднее следующего рабочего дня со дня поступления жалобы.

Жалоба на решения и (или) действия (бездействие) министра или лица, его замещающего, подается в вышестоящий орган – Правительство Приморского края (Губернатору Приморского края) по адресу:

г. Владивосток, ул. Светланская, 22, при личном приеме заявителя, а также жалоба может быть подана с использованием информационно-телекоммуникационных сетей общего пользования, в том числе через официальный сайт Правительства Приморского края, по электронной почте (administration@primorsky.ru).

Жалоба на решения и (или) действия (бездействие) МФЦ, работника МФЦ может быть направлена по почте, с использованием информационно-телекоммуникационной сети «Интернет», официального сайта МФЦ (http://mfc-25.ru/), Единого портала, а также может быть принята при личном приеме заявителя.

Жалобы на решения и (или) действия (бездействие) МФЦ, его руководителя подаются в министерство цифрового развития и связи Приморского края.

Жалоба на решения и (или) действия (бездействие) работника МФЦ подаются руководителю МФЦ.

31. Жалоба должна содержать:

наименование министерства, КГКУ, структурного подразделения КГКУ, предоставляющего государственную услугу, либо фамилию, имя, отчество (последнее - при наличии) должностного лица либо специалиста министерства, должностного лица либо специалиста КГКУ, должностного лица либо специалиста структурного подразделения КГКУ, наименование МФЦ, фамилию, имя, отчество (последнее - при наличии) его руководителя и (или) работника решения и (или) действия (бездействие) которых обжалуются;

фамилию, имя, отчество заявителя (последнее - при наличии) (уполномоченного представителя), сведения о месте жительства заявителя (уполномоченного представителя), либо наименование, сведения о месте нахождения заявителя - юридического лица, а также номер (номера) контактного телефона (телефонов), адрес (адреса) электронной почты (при наличии) и почтовый адрес, по которым должен быть направлен ответ заявителю либо уполномоченному представителю;

сведения об обжалуемых решениях и (или) действиях (бездействии) министерства, КГКУ, структурного подразделения КГКУ, должностного лица либо специалиста министерства, должностного лица либо специалиста КГКУ, должностного лица либо специалиста структурного подразделения КГКУ, МФЦ, работника МФЦ, предоставляющих государственную услугу;

доводы, на основании которых заявитель либо его уполномоченный представитель не согласен с решением и (или) действием (бездействием) министерства, КГКУ, структурного подразделения КГКУ, должностного лица либо специалиста министерства, должностного лица либо специалиста КГКУ, должностного лица либо специалиста структурного подразделения КГКУ, МФЦ, работника МФЦ. Заявителем либо его уполномоченным представителем могут быть представлены документы (при наличии), подтверждающие доводы заявителя либо их копии.

32. Жалоба заявителя (уполномоченного представителя) подлежит регистрации в день ее поступления в КГКУ, в структурное подразделение КГКУ, в министерство, МФЦ, учредителю МФЦ, или должностному лицу, уполномоченному нормативным правовым актом Приморского края.

Жалоба, поступившая в структурное подразделение КГКУ, в КГКУ, министерство, МФЦ, учредителю МФЦ, подлежит рассмотрению должностными лицами, указанными в пункте 30 настоящего административного регламента, в течение пятнадцати рабочих дней со дня ее регистрации.

В случае обжалования отказа в приеме документов у заявителя, либо в исправлении допущенных опечаток и ошибок в выданных в результате предоставления государственной услуги документах, или в случае обжалования нарушения установленного срока таких исправлений - в течение 5 рабочих дней со дня ее регистрации.

По результатам рассмотрения жалобы должностные лица, указанные в пункте 30 настоящего административного регламента, принимают одно из следующих решений:

удовлетворить жалобу, в том числе в форме отмены принятого решения, исправления, допущенных министерством, КГКУ, структурным подразделением КГКУ, МФЦ, опечаток и ошибок в выданных в результате предоставления государственной услуги документах, возврата заявителю денежных средств, взимание которых не предусмотрено нормативными правовыми актами Российской Федерации, нормативными правовыми актами Приморского края;

отказать в удовлетворении жалобы.

При удовлетворении жалобы должностные лица, указанные в пункте 30 настоящего административного регламента, принимают исчерпывающие меры по устранению выявленных нарушений, в том числе по выдаче заявителю, направившему жалобу, результата государственной услуги не позднее 5 рабочих дней со дня принятия решения об удовлетворении жалобы.

Не позднее дня, следующего за днем принятия решения по жалобе, заявителю, направившему жалобу, в письменной форме (по желанию заявителя в электронной форме) должен быть направлен мотивированный ответ о результатах рассмотрения жалобы.

В случае признания жалобы подлежащей удовлетворению в ответе заявителю (уполномоченному представителю) дается информация о действиях, осуществляемых министерством, КГКУ, структурным подразделением КГКУ, МФЦ в целях незамедлительного устранения выявленных нарушений при оказании государственной услуги, а также приносятся извинения за доставленные неудобства и указывается информация о дальнейших действиях, которые необходимо совершить заявителю (уполномоченному представителю) в целях получения государственной услуги.

В случае признания жалобы не подлежащей удовлетворению в ответе заявителю (уполномоченному представителю) даются аргументированные разъяснения о причинах принятого решения, а также информация о порядке обжалования принятого решения.

Ответ на жалобу направляется в форме электронного документа по адресу электронной почты, указанному в жалобе, поступившей в форме электронного документа, и в письменной форме по почтовому адресу, указанному в жалобе, поступившей в письменной форме. Кроме того, на поступившую жалобу, содержащую предложение, заявление или жалобу, которая затрагивает интересы неопределенного круга лиц, в частности на жалобу, в которой обжалуется судебное решение, вынесенное в отношении неопределенного круга лиц, ответ, в том числе с разъяснением порядка обжалования судебного решения, может быть размещен с соблюдением требований части 2 статьи 6 Федерального закона № 59-ФЗ на Интернет-сайтах.

33. Должностные лица, указанные в пункте 30 настоящего административного регламента, отказывают в удовлетворении жалобы в следующих случаях:

1) наличие вступившего в законную силу решения суда, арбитражного суда по жалобе о том же предмете и по тем же основаниям;

2) подача жалобы лицом, полномочия которого не подтверждены в порядке, установленном законодательством Российской Федерации и настоящим административным регламентом;

3) по жалобе имеется решение по существу, принятое ранее в соответствии с требованиями настоящего административного регламента в отношении того же заявителя и по тому же предмету жалобы, и при этом в жалобе не приводятся новые доводы или обстоятельства. При этом заявителю сообщается о безосновательности жалобы и о прекращении переписки с ним.

34. Жалоба может быть оставлена без ответа по существу в следующих случаях:

в жалобе содержатся нецензурные либо оскорбительные выражения, угрозы жизни, здоровью и имуществу должностного лица либо специалиста министерства, должностного лица либо специалиста КГКУ, должностного лица либо специалиста структурного подразделения КГКУ, а также членов его семьи;

какая-либо часть текста жалобы, фамилия, имя, отчество (при наличии) и (или) почтовый адрес заявителя, указанные в жалобе, не поддаются прочтению;

текст жалобы не позволяет определить суть жалобы;

в жалобе не указаны фамилия заявителя или его почтовый адрес, по которому должен быть направлен ответ.

Должностные лица, указанные в пункте 30 настоящего административного регламента, в течение семи календарных дней со дня регистрации жалобы сообщают заявителю:

о недопустимости злоупотребления правом - в случае, указанном в абзаце втором настоящего пункта;

об отсутствии возможности прочтения какой-либо части текста жалобы, фамилии, имени, отчества (при наличии) и (или) почтового адреса заявителя, указанных в жалобе, либо об отсутствии возможности определить суть жалобы, в связи с чем ответ на жалобу не дается, и она не подлежит перенаправлению в соответствии с пунктом 35 настоящего административного регламента - в случаях, указанных соответственно в абзацах третьем и четвертом настоящего пункта (если фамилия и почтовый адрес заявителя поддаются прочтению).

35. В случае если в компетенцию министерства, КГКУ, структурного подразделения КГКУ не входит принятие решения по жалобе, в течение 3 рабочих дней со дня ее регистрации министерство, КГКУ, структурное подразделение КГКУ направляет жалобу в уполномоченный на ее рассмотрение орган исполнительной власти Приморского края, орган местного самоуправления, МФЦ, учредителю МФЦ и в письменной форме информирует заявителя, направившего жалобу, о перенаправлении жалобы.

При этом срок рассмотрения жалобы исчисляется со дня регистрации жалобы в уполномоченном на ее рассмотрение органе исполнительной власти Приморского края, органе местного самоуправления, МФЦ, у уполномоченного учредителя МФЦ.

Заявитель (уполномоченный представитель) вправе обратиться в министерство, КГКУ, структурное подразделения КГКУ за получением информации и документов, необходимых для обоснования и рассмотрения жалобы.

36. Способы информирования заявителя о порядке подачи и рассмотрения жалобы.

Информация о порядке подачи и рассмотрения жалобы размещается на информационных стендах, расположенных в министерстве, КГКУ, структурном подразделении КГКУ, в МФЦ, на Интернет-сайтах, в Реестре, на официальном сайте МФЦ, Едином портале.

Информацию о порядке подачи и рассмотрения жалобы заявитель (уполномоченный представитель) может получить в министерстве, КГКУ, структурном подразделении КГКУ, в МФЦ посредством телефонной связи, при личном обращении, при письменном обращении, в том числе направив обращение в электронной форме на адрес электронной почты.

Министерство, КГКУ, структурное подразделение КГКУ, обеспечивают:

1) оснащение мест приема жалоб системами кондиционирования (охлаждения и нагревания) воздуха, средствами пожаротушения и оповещения о возникновении чрезвычайной ситуации;

2) информирование заявителей о порядке обжалования решений, действий (бездействия) министерства, КГКУ, структурного подразделения КГКУ, должностных лиц либо специалистов министерства, должностных лиц либо специалистов КГКУ, должностных лиц либо специалистов структурного подразделения КГКУ посредством размещения информации на стендах в местах предоставления государственных услуг, на Интернет-сайтах, на официальном сайте МФЦ;

3) консультирование заявителей о порядке обжалования решений и (или) действий (бездействия) министерства, КГКУ, структурного подразделения КГКУ, должностных лиц либо специалистов министерства, должностных лиц либо специалистов КГКУ, должностных лиц либо специалистов структурного подразделения КГКУ, МФЦ, его работников, в том числе по телефону, электронной почте, при личном приеме;

4) заключение соглашений о взаимодействии в части осуществления МФЦ приема жалоб и передачи их на рассмотрение в министерство.

37. В случае установления в ходе или по результатам рассмотрения жалобы признаков состава административного правонарушения, предусмотренного статьей 5.63 Кодекса Российской Федерации об административных правонарушениях, статьей 2.1 Закона Приморского края от 5 марта 2007 года № 44-КЗ «Об административных правонарушениях в Приморском крае» или признаков состава преступления, должностное лицо, работник, наделенные полномочиями по рассмотрению жалоб в соответствии с пунктом 30 настоящего административного регламента, незамедлительно направляют соответствующие материалы в органы прокуратуры.

38. Решения и (или) действия (бездействие) министерства, КГКУ, структурного подразделения КГКУ, принятые в ходе предоставления государственной услуги на основании настоящего административного регламента, а также решения и (или) действия (бездействие) министра, начальника структурного подразделения КГКУ, руководителя КГКУ по результатам рассмотрения жалоб могут быть обжалованы в судебном порядке.

Приложение № 1
к административному регламенту
министерства труда и социальной
политики Приморского края по
предоставлению государственной услуги
«Назначение и выплата государственной социальной помощи
на основании социального контракта», утвержденному приказом
министерства труда и социальной
политики Приморского края
от 01.06.2021 № 299

Начальнику отделения (отдела)
_____краевого
государственного казенного учреждения «Центр социальной поддержки
населения Приморского края»
от
_____
_____
зарегистрированного(ой) по адресу: _____
_____
Наименование и реквизиты документа, удостоверяющего личность:
_____
(серия, номер, дата выдачи, кем выдано)
_____
_____
СНИЛС _____
место рождения:_____
дата рождения:_____
контактный телефон: _____
электронный адрес: _____

8 ИЮНЯ 2021 Г.•ВТОРНИК•№ 42 (1881)
ПРИМОРСКАЯ ГАЗЕТА

ЗАЯВЛЕНИЕ О НАЗНАЧЕНИИ И ВЫПЛАТЕ ГОСУДАРСТВЕННОЙ СОЦИАЛЬНОЙ ПОМОЩИ НА ОСНОВАНИИ СОЦИАЛЬНОГО КОНТРАКТА

Прошу предоставить мне (моей семье) государственную социальную помощь на основании социального контракта на мероприятие:

- поиск работы ☐

- осуществление индивидуальной предпринимательской деятельности ☐

- осуществление иных мероприятий, направленных на преодоление гражданином трудной жизненной ситуации ☐

- ведение личного подсобного хозяйства ☐

Сообщаю следующие сведения:

1. О членах семьи, совместно со мной проживающих и ведущих совместное хозяйство и согласии совершеннолетних членов семьи на предоставление государственной социальной помощи и заключение социального контракта:

N п/п	Фамилия, имя, отчество члена семьи (указываются без сокращений)	Дата рождения	Родственные отношения (по отношению к заявителю)	Категория (работающий, пенсионер, учащийся, безработный, инвалид , т.д.)	Место работы, учебы с указанием юридического адреса	Согласие члена семьи (подпись)
1	2	3	4	5	6	7
1.						
2.						
3.						
4.						
5.						
6.						

2. О доходах (моих и каждого члена семьи) за последние три месяца, предшествующие месяцу подачи заявления:

N п/п	Фамилия, имя, отчество (указываются без сокращений)	Сумма дохода	Вид полученного дохода	Источник получения дохода	Примечание (в случае отсутствия дохода указать причину)
1	2	3	4	5	6
1.					
2.					
3.					
4.					
5.					
6.					

Прошу исключить из общей суммы дохода моей семьи выплаченные алименты в сумме _____ рублей, удержанные по _____
_____

3. Сведения об имуществе, принадлежащем мне (моей семье) на праве собственности:

N п/п	Наименование имущества	Место нахождения для недвижимого имущества	Вид собственности
1	2	3	4
1.			
2.			
3.			
4.			
5.			
6.			

4. Сведения о получении государственной социальной помощи в виде предоставления социальных услуг в соответствии с главой 2 Федерального закона от 17 июля 1999 года № 178-ФЗ «О государственной социальной помощи»_____.

5. Трудная жизненная ситуация, в которой оказался я (моя семья):
_____
_____
(указать ситуацию, объективно нарушающую жизнедеятельность, заявителя (семьи заявителя), которую он не может преодолеть самостоятельно)

6. О себе и своей семье дополнительно сообщаю:
_____
_____
_____
_____.

Предупрежден (а):

о возврате выплаченных сумм, в том числе излишне выплаченных;

об ответственности за сокрытие доходов и предоставление документов с заведомо недостоверными сведениями, влияющими на право на получение государственной социальной помощи на основании социального контракта.

Обязуюсь извещать отделение (отдел) о наступлении обстоятельств, влекущих продление срока социального контракта, досрочного прекращения социального контракта в сроки, предусмотренные действующим краевым законодательством.

Не возражаю против проверки предоставленных мной сведений и посещении семьи, в целях назначения государственной социальной помощи на основании социального контракта, а также в целях контроля исполнения мероприятий программы социальной адаптации.

Назначенную мне по данному заявлению государственную социальную помощь прошу перечислять:

на лицевой счет: _____ открытый в _____
(номер лицевого счета) (наименование кредитной организации)

Даю свое согласие Министерству труда и социальной политики Приморского края, расположенному по адресу: Приморский край, г. Владивосток, ул. Пушкинская, 13, и Краевому государственному казенному учреждению «Центр социальной поддержки населения Приморского края», расположенному по адресу: Приморский край, г. Владивосток, ул. Светланская, 51а, на передачу (предоставление):

третьим лицам и получение такой информации от третьих лиц в соответствии с заключенными договорами и соглашениями (ч.3 ст.6 Федерального закона от 27.07.2006 № 152-ФЗ «О персональных данных»), в целях обеспечения прав и интересов субъекта, а также для предоставления мер социальной поддержки;

в организации, совершающие контроль за целевым использованием денежных средств;

на основании межведомственных запросов в многофункциональный центр, в орган, предоставляющий государственную услугу, орган, предоставляющий муниципальную услугу, либо подведомственную государственному органу или органу местного самоуправления организацию, участвующую в предоставлении государственных и муниципальных услуг, предусмотренных частью 1 статьи 1 настоящего Федерального закона от 27.07.2010 №210-ФЗ «Об организации предоставления государственных и муниципальных услуг», моих персональных данных: фамилия, имя, отчество; дата и место рождения; место жительства и регистрация; реквизиты документа, удостоверяющего личность; номер страхового свидетельства государственного пенсионного страхования; информация о трудовой деятельности, о трудовом стаже; номера лицевых счетов в банке; сведения о составе семьи; сведения о доходах граждан; сведения о зарегистрированных лицах в жилых помещениях, принадлежащих мне на праве собственности, или занимаемых им на ином законном праве (поквартирная карточка, выписка из домовой книги, похозяйственной книги); информация о состоянии здоровья (наличие инвалидности); сведения, подтверждающие правовые основания владения и пользования жилым помещением, земельным участком; пол; номер телефона; социальный статус.

Настоящее письменное согласие действует со дня его подписания субъектом персональных данных в течение всего срока предоставления меры социальной поддержки, в рамках которой предоставлено настоящее согласие, и может быть отозвано путем подачи письменного заявления.

Опись документов, прилагаемых к заявлению гражданина

№ п/п	Наименование документа	Количество (шт.)

Опись документов, прилагаемых к заявлению по требованию гражданина

___ _____ 20___г _____ _____
(ФИО заявителя) (подпись заявителя)

Приложение № 2
к административному регламенту
министерства труда и социальной
политики Приморского края по
предоставлению государственной услуги
«Назначение и выплата государственной социальной помощи
на основании социального контракта», утвержденному
приказом министерства труда и социальной
политики Приморского края
от 01.06.2021 № 299

Начальнику отделения (отдела)
_____краевого
государственного казенного учреждения «Центр социальной поддержки
от
_____
_____
зарегистрированного(ой) по адресу: _____
_____
Наименование и реквизиты документа, удостоверяющего личность:
_____
(серия, номер, дата выдачи, кем выдано)
_____
_____
СНИЛС _____
место рождения:_____
дата рождения:_____
контактный телефон: _____
электронный адрес: _____

ЗАЯВЛЕНИЕ О НАЗНАЧЕНИИ И ВЫПЛАТЕ ГОСУДАРСТВЕННОЙ СОЦИАЛЬНОЙ ПОМОЩИ НА ОСНОВАНИИ СОЦИАЛЬНОГО КОНТРАКТА

Прошу предоставить мне (моей семье) государственную социальную помощь на основании социального контракта на мероприятие:

- поиск работы ☐

- осуществление индивидуальной предпринимательской деятельности ☐

- осуществление иных мероприятий, направленных на преодоление гражданином трудной жизненной ситуации ☐

- ведение личного подсобного хозяйства ☐

Сообщаю следующие сведения:

1. О членах семьи, совместно со мной проживающих и ведущих совместное хозяйство и согласии совершеннолетних членов семьи на предоставление государственной социальной помощи и заключение социального контракта:

N п/п	Фамилия, имя, отчество члена семьи (указываются без сокращений)	Дата рождения	Родственные отношения (по отношению к заявителю)	Категория (работающий, пенсионер, учащийся, безработный, инвалид , т.д.)	Место работы, учебы с указанием юридического адреса	Согласие члена семьи (подпись)
1	2	3	4	5	6	7
1.						
2.						
3.						
4.						
5.						
6.						

2. О доходах (моих и каждого члена семьи) за последние три месяца, предшествующие месяцу подачи заявления:

N п/п	Фамилия, имя, отчество (указываются без сокращений)	Сумма дохода	Вид полученного дохода	Источник получения дохода	Примечание (в случае отсутствия дохода указать причину)
1	2	3	4	5	6
1.					
2.					
3.					
4.					
5.					
6.					

Прошу исключить из общей суммы дохода моей семьи выплаченные алименты в сумме _____ рублей, удержанные по _____
_____

3. Сведения об имуществе, принадлежащем мне (моей семье) на праве собственности:

N п/п	Наименование имущества	Место нахождения для недвижимого имущества	Вид собственности
1	2	3	4
1.			
2.			
3.			
4.			
5.			
6.			

4. Сведения о получении государственной социальной помощи в виде предоставления социальных услуг в соответствии с главой 2 Федерального закона от 17 июля 1999 года № 178-ФЗ «О государственной социальной помощи»_____.

5. Трудная жизненная ситуация, в которой оказался я (моя семья): _____
_____
_____
(указать ситуацию, объективно нарушающую жизнедеятельность, заявителя (семьи заявителя), которую он не может преодолеть самостоятельно)

6. О себе и своей семье дополнительно сообщаю:
_____
_____
_____
_____.

Предупрежден (а):

о возврате выплаченных сумм, в том числе излишне выплаченных;

об ответственности за сокрытие доходов и предоставление документов с заведомо недостоверными сведениями, влияющими на право на получение государственной социальной помощи на основании социального контракта.

Обязуюсь извещать отделение (отдел) о наступлении обстоятельств, влекущих продление срока социального контракта, досочного прекращения социального контракта в сроки, предусмотренные действующим краевым законодательством.

Не возражаю против проверки предоставленных мной сведений и посещении семьи, в целях назначения государственной социальной помощи на основании социального контракта, а также в целях контроля исполнения мероприятий программы социальной адаптации.

Назначенную мне по данному заявлению государственную социальную помощь прошу перечислять:

на лицевой счет: _____ открытый в _____
(номер лицевого счета) (наименование кредитной организации)

Даю свое согласие Министерству труда и социальной политики Приморского края, расположенному по адресу: Приморский край, г. Владивосток, ул. Пушкинская, 13, и Краевому государственному казенному учреждению «Центр социальной поддержки населения Приморского края», расположенному по адресу: Приморский край, г. Владивосток, ул. Светланская, 51а, на передачу (предоставление):

третьим лицам и получение такой информации от третьих лиц в соответствии с заключенными договорами и соглашениями (ч.3 ст.6 Федерального закона от 27.07.2006 № 152-ФЗ «О персональных данных»), в целях обеспечения прав и интересов субъекта, а также для предоставления мер социальной поддержки;

в организации, совершающие контроль за целевым использованием денежных средств;

на основании межведомственных запросов в многофункциональный центр, в орган, предоставляющий государственную услугу, орган, предоставляющий муниципальную услугу, либо подведомственную государственному органу или органу местного самоуправления организацию, участвующую в предоставлении государственных и муниципальных услуг, предусмотренных частью 1 статьи 1 настоящего Федерального закона от 27.07.2010 №210-ФЗ «Об организации предоставления государственных и муниципальных услуг», моих персональных данных: фамилия, имя, отчество; дата и место рождения; место жительства и регистрация; реквизиты документа, удостоверяющего личность; номер страхового свидетельства государственного пенсионного страхования; информация о трудовой деятельности, о трудовом стаже; номера лицевых счетов в банке; сведения о составе семьи; сведения о доходах граждан; сведения о зарегистрированных лицах в жилых помещениях, принадлежащих мне на праве собственности, или занимаемых им на ином законном праве (поквартирная карточка, выписка из домовой книги, похозяйственной книги); информация о состоянии здоровья (наличие инвалидности); сведения, подтверждающие правовые основания владения и пользования жилым помещением, земельным участком; пол; номер телефона; социальный статус.

Настоящее письменное согласие действует со дня его подписания субъектом персональных данных в течение всего срока предоставления меры социальной поддержки, в рамках которой предоставлено настоящее согласие, и может быть отозвано путем подачи письменного заявления.

___ _____ 20___г _____ _____
(ФИО заявителя) (подпись заявителя)

Приложение № 3
к административному регламенту
министерства труда и социальной
политики Приморского края по
предоставлению государственной услуги
«Назначение и выплата государственной социальной помощи
на основании социального контракта», утвержденному
приказом министерства труда и социальной
политики Приморского края
от 01.06.2021 № 299

Согласие на обработку персональных данных

Я (далее - Субъект),
_____,
(фамилия, имя, отчество (при наличии))
документ, удостоверяющий личность_____ № _____,
(вид документа)
выдан _____,
(кем и когда)
проживающий(ая) _____, даю свое согласие Министерству труда и социальной политики Приморского края (далее – Министерство), расположенному по адресу: Приморский край, г. Владивосток, ул. Пушкинская, 13, и Краевому государственному казенному учреждению «Центр социальной поддержки населения Приморского края» (далее – Учреждение), расположенному по адресу: Приморский край, г. Владивосток, ул. Светланская, 51а, на совместную обработку моих персональных данных, на следующих условиях:

1. Учреждение и Министерство осуществляют обработку персональных данных Субъекта исключительно в целях соблюдения требований законодательства Российской Федерации и исполнения полномочий в сфере социальной защиты населения.

2. Перечень персональных данных передаваемых учреждению и министерству на обработку:
- фамилия, имя, отчество;
- пол;
- дата и место рождения;
- место жительства и регистрация;
- реквизиты документа, удостоверяющего личность;
- номера лицевых счетов в банке;
- информация о трудовой деятельности (трудовой стаже);
- сведения о доход ах;
- информацию о состоянии здоровья;
- номер страхового свидетельства государственного пенсионного страхования
- сведения, подтверждающие правовые основания владения и пользования жилым помещением, земельным участком.

3. Субъект дает согласие на обработку смешанным способом (на автоматизированную, а также без использования средств автоматизации) своих персональных данных, то есть на совершение действий, предусмотренных ч.3 ст. 3 Федерального закона от 27.07.2006 № 152-ФЗ «О персональных данных» в том числе, на:
- передачу (предоставление) третьим лицам и получение такой информации от третьих лиц в соответствии с заключенными договорами и соглашениями, в целях обеспечения прав и интересов субъекта, а также в целях соблюдения требований законодательства Российской Федерации и исполнения полномочий в сфере социальной защиты населения (ч.3 ст.6 Федерального закона от 27.07.2006 № 152-ФЗ «О персональных данных»);
- передачу (предоставление) в организации, совершающие контроль за целевым использованием денежных средств;
- передачу (предоставление) такой информации на основании межведомственных запросов в многофункциональный центр, в орган, предоставляющий государственную услугу, орган, предоставляющий муниципальную услугу, либо подведомственную государственному органу или органу местного самоуправления организацию, участвующую в предоставлении государственных и муниципальных услуг, предусмотренных ч.1 ст. 1 Федерального закона от 27.07.2010 № 210-ФЗ «Об организации предоставления государственных и муниципальных услуг».

4. Настоящие письменное согласие действует со дня его подписания субъектом персональных данных или его законным представителем в течение всего срока предоставления меры социальной поддержки, в рамках которой предоставлено настоящее согласие.

5. Настоящее согласие может быть отозвано путем подачи письменного заявления в адрес Учреждения.

___ _____ 20___г _____ _____
(ФИО заявителя) (подпись заявителя)

Сведения о законном представителе:

Фамилия _____ Имя _____ Отчество _____

Адрес места жительства (пребывания) _____
_____
Реквизиты документа, удостоверяющего личность _____
_____
_____
Реквизиты документа, удостоверяющего полномочия _____
_____
_____

Приложение № 4
к административному регламенту
министерства труда и социальной
политики Приморского края по
предоставлению государственной услуги
«Назначение и выплата государственной социальной помощи
на основании социального контракта», утвержденному
приказом министерства труда и социальной
политики Приморского края
от 01.06.2021 № 299

Начальнику отделения (отдела)
по _____
_____
краевого государственного казенного учреждения «Центр социальной поддержки населения Приморского края»
от _____
_____
зарегистрированного(ой) по адресу _____
_____
Наименование и реквизиты документа, удостоверяющего личность, кем и когда выдан:
_____
_____
_____
контактный телефон: _____
электронный адрес: _____

ЗАЯВЛЕНИЕ
о продлении срока назначения государственной социальной помощи и действия социального контракта

Прошу мне (моей семье) продлить срок назначения государственной социальной помощи и действия социального контракта в связи с наличием причин, влияющих на невозможность исполнения условий социального контракта и (или) реализации мероприятий программы социальной адаптации.

Прилагаю следующие документы, подтверждающие наличие указанных причин:

№ п/п	Наименование документов (с указанием их кол-ва)
1.	
2.	
3.	
4.	
5.	

___ _____ 20___г _____ _____
(ФИО заявителя) (подпись заявителя)

ПРАВИТЕЛЬСТВО ПРИМОРСКОГО КРАЯ

ПОСТАНОВЛЕНИЕ № 355-пп

4 июня 2021 г. г. Владивосток

О внесении изменений в постановление Администрации Приморского края от 13 сентября 2016 года № 425-па «О государственной поддержке граждан, жилые помещения которых признаны непригодными для проживания в результате чрезвычайной ситуации, вызванной ливневыми дождями на территории Приморского края в августе - сентябре 2016 года»

На основании Устава Приморского края, постановления Администрации Приморского края от 20 августа 2019 года № 547-па «О формировании органов исполнительной власти Приморского края» Правительство Приморского края постановляет:

1. Внести в Порядок предоставления государственной поддержки гражданам, жилые помещения которых признаны непригодными для проживания в результате чрезвычайной ситуации, вызванной ливневыми дождями на территории Приморского края в августе - сентябре 2016 года, утвержденный постановлением Администрации Приморского края от 13 сентября 2016 года № 425-па «О государственной поддержке граждан, жилые помещения которых признаны непригодными для проживания в результате чрезвычайной ситуации, вызванной ливневыми дождями на территории Приморского края в августе-сентябре 2016 года» (в редакции постановлений Администрации Приморского края от 10 января 2017 года № 1-па, от 30 марта 2017 года № 97-па) (далее – Порядок), следующие изменения:

1.1. Изложить пункт 2.3 Порядка в следующей редакции:

«2.3. Денежная выплата предоставляется на основании списков граждан, жилые помещения которых непригодны для проживания, и членов их семей, утвержденных главами Артемовского, Дальнегорского, Дальнереченского, Лесозаводского, Находкинского, Партизанского, Уссурийского городских округов, Анучинского, Лазовского, Октябрьского, Тернейского, Хорольского, Ханкайского, Чугуевского муниципальных округов, Дальнереченского, Кавалеровского, Кировского, Красноармейского, Михайловского, Надеждинского, Ольгинского, Партизанского, Пожарского, Хасанского, Черниговского, Шкотовского, Яковлевского муниципальных районов (далее соответственно - списки граждан, муниципальные образования Приморского края), по форме согласно приложению к Закону Приморского края от 6 сентября 2016 года № 881-КЗ «О государственной поддержке граждан, жилые помещения которых признаны непригодными для проживания в результате чрезвычайной ситуации, вызванной ливневыми дождями на территории Приморского края в августе - сентябре 2016 года».

Списки граждан направляются в структурное подразделение краевого государственного казенного учреждения «Центр социальной поддержки населения Приморского края» (далее - структурное подразделение КГКУ) в течение трех рабочих дней со дня их утверждения.

Расчет размера денежной выплаты производится исходя из:

норматива общей площади жилого помещения, установленного пунктом 1 части 1 статьи 4 Закона Приморского края от 6 сентября 2016 года № 881-КЗ «О государственной поддержке граждан, жилые помещения которых признаны непригодными для проживания в результате чрезвычайной ситуации, вызванной ливневыми дождями на территории Приморского края в августе - сентябре 2016 года» для одиноко проживающего гражданина, семьи из двух человек, семьи из трех и более человек;

стоимости 1 кв. метра общей площади жилого помещения, установленной Правительством Приморского края.

Размер денежной выплаты рассчитывается министерством труда и социальной политики Приморского края (далее – министерство) на дату подписания свидетельства, удостоверяющего право гражданина, жилое помещение которого непригодно для проживания, на получение денежной выплаты на приобретение или строительство жилого помещения (далее - свидетельство), заместителем председателя Правительства Приморского края - министром культуры и архивного дела Приморского края.»;

1.2. Изложить абзац первый пункта 2.4 Порядка в следующей редакции:

«2.4. Для получения денежной выплаты граждане, жилые помещения которых непригодны для проживания, либо их уполномоченные представители представляют в структурные подразделения КГКУ по Артемовскому, Дальнегорскому, Дальнереченскому, Лесозаводскому, Находкинскому, Партизанскому, Уссурийскому городским округам, Анучинскому, Лазовскому, Октябрьскому, Тернейскому, Хорольскому, Ханкайскому, Чугуевскому муниципальным округам, Дальнереченскому, Кавалеровскому, Кировскому, Красноармейскому, Михайловскому, Надеждинскому, Ольгинскому, Партизанскому, Пожарскому, Хасанскому, Черниговскому, Шкотовскому, Яковлевскому муниципальным районам по месту жительства (пребывания):»;

1.3. Заменить по тексту Порядка слово «департамент» словом «министерство» в соответствующих падежах;

1.4. Заменить по тексту Порядка слова «территориальный отдел» словами «структурное подразделение КГКУ» в соответствующих падежах;

1.5. Изложить абзац второй пункта 2.7 Порядка в следующей редакции:

«Свидетельство подписывается заместителем председателя Правительства Приморского края - министром культуры и архивного дела Приморского края в течение трех рабочих дней со дня принятия решения о предоставлении денежной выплаты заявителю либо со дня поступления в министерство вступившего в законную силу судебного решения о возложении обязанности выдать свидетельство.»;

1.6. Заменить в пункте 2.8 Порядка слова «вице-губернатором Приморского края, курирующим вопросы социальной защиты населения» словами «заместителем председателя Правительства Приморского края - министром культуры и архивного дела Приморского края»;

1.7. Изложить приложение к Порядку в новой редакции согласно приложению к настоящему постановлению.

2. Департаменту информационной политики Приморского края обеспечить официальное опубликование настоящего постановления.

И.о. первого вице-губернатора Приморского края - председателя Правительства Приморского края А.А. Волошко

Приложение
к постановлению
Правительства Приморского края
№ 355-пп от 04.06.2021

Приложение
к Порядку предоставления
государственной поддержки
гражданам, жилые помещения
которых признаны непригодными
для проживания в результате
чрезвычайной ситуации, вызванной
ливневыми дождями на территории
Приморского края в августе - сентябре 2016 года

«Форма

ПРАВИТЕЛЬСТВО ПРИМОРСКОГО КРАЯ

СВИДЕТЕЛЬСТВО

(удостоверяющее право гражданина, жилое помещение которого признано непригодным для проживания, на получение денежной выплаты на приобретение или строительство жилого помещения на территории Приморского края)

Номер свидетельства _____ Дата выдачи _____

Настоящее свидетельство выдано гражданину

_____

(фамилия, имя, (при наличии) отчество)

о том, что он (она) в соответствии с Законом Приморского края от 6 сентября 2016 года № 881-КЗ «О государственной поддержке граждан, жилые помещения которых признаны непригодными для проживания в результате чрезвычайной ситуации, вызванной ливневыми дождями на территории Приморского края в августе - сентябре 2016 года» имеет право на получение денежной выплаты на приобретение или строительство жилого помещения на территории Приморского края.

Сведения о получателе денежной выплаты:

1. Паспортные данные гражданина

_____

_____

(серия, номер, кем выдан, дата выдачи)

2. Адрес места проживания (пребывания) гражданина

_____

_____

(район (город), улица, номер дома, квартиры)

3. Размер денежной выплаты

_____

_____

(цифрами и прописью)

Свидетельство действительно до 10 декабря 20_____ года*

Заместитель председателя
Правительства Приморского края -
министр культуры и архивного дела
Приморского края _____

(подпись)

М.П.

* Указывается дата на текущий финансовый год».

ПРАВИТЕЛЬСТВО ПРИМОРСКОГО КРАЯ

ПОСТАНОВЛЕНИЕ № 358-пп

04 июня 2021 г. г. Владивосток

О внесении изменений в постановление Правительства Приморского края от 18 декабря 2020 года № 1053-пп «Об утверждении Порядка предоставления регионального материнского (семейного) капитала при рождении второго ребенка и Порядка ведения краевого регистра лиц, имеющих право на региональный материнский (семейный) капитал при рождении второго ребенка»

На основании Устава Приморского края Правительство Приморского края постановляет:

1. Внести в Порядок предоставления регионального материнского (семейного) капитала при рождении второго ребенка, утвержденный постановлением Правительства Приморского края от 18 декабря 2020 года № 1053-пп «Об утверждении Порядка предоставления регионального материнского (семейного) капитала при рождении второго ребенка и Порядка ведения краевого регистра лиц, имеющих право на региональный материнский (семейный) капитал при рождении второго ребенка», следующие изменения:

1.1. Изложить абзац второй пункта 3.3 в следующей редакции:

«структурное подразделение КГКУ по месту жительства (пребывания) в письменной форме почтовым отправлением или в виде электронного документа (пакета документов), подписанного электронной подписью в соответствии с требованиями Федерального закона от 6 апреля 2011 года № 63-ФЗ «Об электронной подписи» (далее – Федеральный закон № 63-ФЗ), в том числе с использованием информационно-телекоммуникационных технологий, включая использование федеральной государственной информационной системы «Единый портал государственных и муниципальных услуг (функций)» (далее – ЕПГУ), государственной информационной системы Приморского края «Региональный портал государственных и муниципальных услуг Приморского края» (далее – региональный портал);»;

1.2. Изложить абзац второй пункта 4.2 в следующей редакции:

«структурное подразделение КГКУ по месту жительства (пребывания) в письменной форме почтовым отправлением или в виде электронного документа, подписанного простой электронной подписью в соответствии с требованиями Федерального закона № 63-ФЗ, в том числе с использованием информационно-телекоммуникационных технологий, включая использование ЕПГУ, регионального портала;»;

1.3. Изложить абзац третий пункта 5.1 в следующей редакции:

«структурное подразделение КГКУ по месту жительства (пребывания) в письменной форме почтовым отправлением или в виде электронного документа (пакета документов), подписанного электронной подписью в соответствии с требованиями Федерального закона № 63-ФЗ, в том числе с использованием ЕПГУ, регионального портала;»;

1.4. Считать пункты 6.6 - 6.9 пунктами 6.5 - 6.8 соответственно.

2. Департаменту информационной политики Приморского края обеспечить официальное опубликование настоящего постановления.

И.о. первого вице - губернатора Приморского края – председателя Правительства Приморского края А.А.Волошко

ПРАВИТЕЛЬСТВО ПРИМОРСКОГО КРАЯ

ПОСТАНОВЛЕНИЕ 356-пп

04 июня 2021 г. г. Владивосток

О внесении изменения в постановление Администрации Приморского края от 1 ноября 2019 года № 713-па «Об утверждении Положения о министерстве лесного хозяйства и охраны объектов животного мира Приморского края»

На основании Устава Приморского края Правительство Приморского края постановляет:

1. Внести изменение в подпункт 2.1.17.12 пункта 2.1 Положения о министерстве лесного хозяйства и охраны объектов животного мира Приморского края, утвержденного постановлением Администрации Приморского края от 1 ноября 2019 года № 713-па «Об утверждении Положения о министерстве лесного хозяйства и охраны объектов животного мира Приморского края» (в редакции постановлений Правительства Приморского края от 3 апреля 2020 года № 283-пп, от 6 апреля 2021 года № 212-пп), заменив слова «пожаров, и мероприятий» словами «пожаров и мероприятий».

2. Департаменту информационной политики Приморского края обеспечить официальное опубликование настоящего постановления.

И.о. первого вице-губернатора Приморского края – председателя Правительства Приморского края А.А. Волошко

ПРАВИТЕЛЬСТВО ПРИМОРСКОГО КРАЯ

ПОСТАНОВЛЕНИЕ 357-пп

04 июня 2021 г. г. Владивосток

О внесении изменений в постановление Правительства Приморского края от 16 июня 2020 года № 533-пп «Об утверждении Порядка предоставления отдельным категориям граждан социальной выплаты, удостоверяемой сертификатом на санаторно-курортное лечение»

На основании Устава Приморского края Правительство Приморского края постановляет:

1. Внести в Порядок предоставления отдельным категориям граждан социальной выплаты, удостоверяемой сертификатом на санаторно-курортное лечение, утвержденный постановлением Правительства Приморского края от 16 июня 2020 года № 533-пп «Об утверждении Порядка предоставления отдельным категориям граждан социальной выплаты, удостоверяемой сертификатом на санаторно-курортное лечение» (далее - Порядок), следующие изменения:

1.1. В пункте 2.1 Порядка:

заменить в абзаце первом слова «по форме согласно приложению № 2 к настоящему Порядку (далее - заявление)» словами «по форме, установленной министерством труда и социальной политики Приморского края (далее соответственно - заявление, министерство),»;

изложить абзац второй в следующей редакции:

«в структурное подразделение краевого государственного казенного учреждения «Центр социальной поддержки населения Приморского края» (далее - структурное подразделение КГКУ) по месту жительства

(пребывания) в письменной форме почтовым отправлением либо в виде электронного документа (пакета электронных документов), подписанного электронной подписью в соответствии с требованиями Федерального закона от 6 апреля 2011 года № 63-ФЗ «Об электронной подписи» (далее - Федеральный закон № 63-ФЗ), в том числе с использованием информационно-телекоммуникационных технологий, включая использование федеральной государственной информационной системы «Единый портал государственных и муниципальных услуг (функций)», государственной информационной системы Приморского края «Региональный портал государственных и муниципальных услуг Приморского края»;»;

заменить в абзаце четвертом слова «в министерство труда и социальной политики Приморского края (далее - министерство)» словами «в министерство»;

1.2. В пункте 2.2 Порядка:

исключить в абзаце одиннадцатом слова «структурным подразделением КГКУ или»;

исключить в абзаце четырнадцатом слова «структурное подразделение КГКУ,»;

дополнить абзац пятнадцатый после слов «в министерство» словами «, структурное подразделение КГКУ»;

1.3. Исключить приложение № 2 к Порядку.

2. Департаменту информационной политики Приморского края обеспечить официальное опубликование настоящего постановления.

И.о. первого вице-губернатора Приморского края –
председателя Правительства Приморского края А.А. Волошко

ПРАВИТЕЛЬСТВО ПРИМОРСКОГО КРАЯ

ПОСТАНОВЛЕНИЕ № 354-пп

04 июня 2021 г. г. Владивосток

О внесении изменений в постановление Администрации Приморского края от 27 декабря 2019 года № 932-па «Об утверждении государственной программы Приморского края «Развитие здравоохранения Приморского края» на 2020-2027 годы»

На основании Устава Приморского края Правительство Приморского края п о с т а н о в л я е т:

1. Внести в государственную программу Приморского края «Развитие здравоохранения Приморского края» на 2020-2027 годы, утвержденную постановлением Администрации Приморского края от 27 декабря 2019 года № 932-па «Об утверждении государственной программы Приморского края «Развитие здравоохранения Приморского края» на 2020-2027 годы» (в редакции постановления Правительства Приморского края от 15 мая 2020 года № 434-пп) (далее - государственная программа), следующие изменения:

1.1. В паспорте государственной программы:

дополнить позицию «Цели государственной программы» словами «с уровнем удовлетворенности населения 61,0% к 2027 году»;

изложить позицию «Задачи государственной программы» в следующей редакции:

«приведение мощности и структуры сети краевых государственных учреждений здравоохранения в соответствие с потребностями населения в медицинской помощи»;

изложить позицию «Объем средств краевого бюджета на финансирование государственной программы и прогнозная оценка привлекаемых на реализацию ее целей средств федерального бюджета, бюджетов государственных внебюджетных фондов, иных внебюджетных источников, бюджетов муниципальных образований Приморского края в случае участия Приморского рая в реализации муниципальных программ, аналогичных мероприятиям государственной программы Приморского края» в следующей редакции:

«общий объем финансирования мероприятий государственной программы за счет средств краевого бюджета - 178218555,15 тыс. руб., в том числе по годам:

2020 год – 26957010,29 тыс. руб.;
2021 год – 21485348,34 тыс. руб.
2022 год – 21635238,58 тыс. руб.;
2023 год – 21702178,82 тыс. руб.;
2024 год – 21609694,78 тыс. руб.;
2025 год – 21609694,78 тыс. руб.;
2026 год – 21609694,78 тыс. руб.;
2027 год – 21609694,78 тыс. руб.

Прогнозная оценка средств, привлекаемых на реализацию целей государственной программы, составляет: субсидий из федерального бюджета - 21093004.95 тыс. руб., в том числе по годам:

2020 год – 7211624,25 тыс. руб.;
2021 год – 3220024,60 тыс. руб.
2022 год – 3118125,80 тыс. руб.;
2023 год – 2723477,10 тыс. руб.;
2024 год – 1204938,30 тыс. руб.;
2025 год – 1204938,30 тыс. руб.;
2026 год – 1204938,30 тыс. руб.;
2027 год – 1204938,30 тыс. руб.;

иных межбюджетных трансфертов из бюджета территориального фонда обязательного медицинского страхования Приморского края – 186680642,08 тыс. руб., в том числе по годам:

2020 год – 22154069,00 тыс. руб.;
2021 год – 21176996,63 тыс. руб.;
2022 год – 22280801,20 тыс. руб.;
2023 год – 24213755,05 тыс. руб.;
2024 год – 24213755,05 тыс. руб.;
2025 год – 24213755,05 тыс. руб.;
2026 год – 24213755,05 тыс. руб.;
2027 год – 24213755,05 тыс. руб.»;

изложить позицию «Ожидаемые результаты реализации государственной программы» в следующей редакции:

«ожидаемая продолжительность жизни в возрасте 55 лет для женщин составит 25,43% к 2027 году;

ожидаемая продолжительность жизни в возрасте 60 лет для мужчин составит 15,76% к 2027 году;

смертность населения на 1000 населения составит 12,2% к 2027 году;

улучшение состояния здоровья населения Приморского края на основе повышения качества и доступности оказания медицинской помощи с уровнем удовлетворенности населения 61,0% к 2027 году.»;

1.2. Изложить раздел I государственной программы в следующей редакции:

«I. ПРИОРИТЕТЫ ГОСУДАРСТВЕННОЙ ПОЛИТИКИ В СФЕРЕ РЕАЛИЗАЦИИ ГОСУДАРСТВЕННОЙ ПРОГРАММЫ

Приоритеты государственной политики в сфере здравоохранения определены следующими стратегическими документами и нормативными правовыми актами Российской Федерации и Приморского края:

посланиями Президента Российской Федерации Федеральному Собранию Российской Федерации;

Указом Президента Российской Федерации от 7 мая 2012 года № 597 «О мероприятиях по реализации государственной социальной политики»;

Указом Президента Российской Федерации от 7 мая 2012 года № 598 «О совершенствовании государственной политики в сфере здравоохранения»;

Указом Президента Российской Федерации от 7 мая 2012 года № 606 «О мерах по реализации демографической политики Российской Федерации»;

Указом Президента Российской Федерации от 7 мая 2018 года № 204 «О национальных целях и стратегических задачах развития Российской Федерации на период до 2024 года»;

Указом Президента Российской Федерации от 21 июля 2020 года № 474 «О национальных целях развития Российской Федерации на период до 2030 года»;

Концепцией долгосрочного социально-экономического развития Российской Федерации на период до 2020 года, утвержденной распоряжением Правительства Российской Федерации от 17 ноября 2008 года № 1662-р;

Стратегией социально-экономического развития Приморского края до 2030 года, утвержденной постановлением Администрации Приморского края от 28 декабря 2018 года № 668-па «Об утверждении Стратегии социально-экономического развития Приморского края до 2030 года»;

Стратегией социально-экономического развития Дальнего Востока и Байкальского региона на период до 2025 года, утвержденной распоряжением Правительства Российской Федерации от 28 декабря 2009 года № 2094-р;

Национальной программой социально-экономического развития Дальнего Востока на период до 2024 года и на перспективу до 2035 года, утвержденной распоряжением Правительства Российской Федерации от 24 сентября 2020 года № 2464-р (далее - Национальная программа социально-экономического развития Дальнего Востока на период до 2024 года и на перспективу до 2035 года).

Сохранение и укрепление здоровья населения сегодня является одной из ключевых тем совершенствования социальной политики Приморского края. В ее основу заложено формирование здорового образа жизни и повышение доступности и качества медицинской помощи.

В соответствии со стратегией развития здравоохранения до 2027 года основной целью является улучшение состояния здоровья населения Приморского края на основе повышения качества и доступности оказания медицинской помощи.

Приоритетами развития здравоохранения Приморского края являются:

совершенствование профилактической медицины, которая позволит в первую очередь снизить заболеваемость, инвалидизацию населения, повысить ответственность гражданина за сохранность своего здоровья (борьба с вредными привычками), а в последующем снизить затраты на лечение пациента;

мероприятия, направленные на предупреждение и борьбу с социально значимыми заболеваниями (сахарный диабет, гипертоническая болезнь, онкологические заболевания, туберкулез, психические и наркологические расстройства и другие);

лекарственное обеспечение;

строительство учреждений здравоохранения в соответствии с современными требованиями, оснащение современным оборудованием, проведение капитальных ремонтов в учреждениях здравоохранения в соответствии с требованиями санитарных норм.

Система приоритетов развития здравоохранения Приморского края построена на основе анализа текущего положения края, сильных и слабых сторон, анализа имеющихся и перспективных возможностей и существующих и прогнозируемых угроз и вызовов. Систематизация приоритетов развития здравоохранения Приморского края позволяет выделить следующие стратегические задачи:

приведение мощности и структуры сети краевых государственных учреждений здравоохранения в соответствие с потребностями населения в медицинской помощи;

совершенствование технологий оказания медицинской помощи на различных этапах;

повышение эффективности системы организации медицинской помощи на территории Приморского края;

создание единого информационного пространства здравоохранения Приморского края;

ликвидация диспропорций в структуре и численности медицинских кадров, повышение квалификации медицинских кадров краевых государственных учреждений здравоохранения.

Данные задачи обуславливают выделение трех отдельных подпрограмм в рамках государственной программы.»;

1.3. Изложить абзацы шестой, двенадцатый раздела V государственной программы в следующей редакции:

«предоставления субсидий краевым государственным бюджетным и автономным учреждениям на иные цели, не связанные с финансовым обеспечением выполнения государственного задания в порядке, установленном постановлением Правительства Приморского края от 24 февраля 2021 года № 72-пп «Об утверждении Порядка определения объема и условий предоставления из краевого бюджета субсидий краевым государственным бюджетным и автономным учреждениям, в отношении которых функции и полномочия учредителя осуществляет министерство здравоохранения Приморского края, на иные цели, не связанные с финансовым обеспечением выполнения государственного задания»;»;

1.4. Изложить приложение № 1 к государственной программе в новой редакции согласно приложению № 1 к настоящему постановлению;

1.5. Изложить приложение № 2 к государственной программе в новой редакции согласно приложению № 2 к настоящему постановлению;

1.6. Изложить приложение № 3 к государственной программе в новой редакции согласно приложению № 3 к настоящему постановлению;

1.7. Изложить приложение № 4 к государственной программе в новой редакции согласно приложению № 4 к настоящему постановлению;

1.8. Изложить приложение № 5 к государственной программе в новой редакции согласно приложению № 5 к настоящему постановлению;

1.9. Изложить приложение № 6 к государственной программе в новой редакции согласно приложению № 6 к настоящему постановлению;

1.10. Изложить приложение № 7 к государственной программе в новой редакции согласно приложению № 7 к настоящему постановлению;

1.11. Изложить приложение № 8 к государственной программе в новой редакции согласно приложениям № 8 к настоящему постановлению;

1.12. Изложить приложение № 9 к государственной программе в новой редакции согласно приложению № 9 к настоящему постановлению;

1.13. Изложить приложение № 10 к государственной программе в новой редакции согласно приложению № 10 к настоящему постановлению;

1.14. Изложить приложение № 11 к государственной программе в новой редакции согласно приложению № 11 к настоящему постановлению.

2. Департаменту информационной политики Приморского края обеспечить официальное опубликование настоящего постановления.

И.о. первого вице-губернатора Приморского края -
председателя Правительства Приморского края А.А. Волошко

Приложение № 1
к постановлению
Правительства Приморского края
от 04.06.2021 № 354-пп

«Приложение № 1
к государственной программе
Приморского края
«Развитие здравоохранения
Приморского края» на 2020-2027 годы

ПЕРЕЧЕНЬ ПОКАЗАТЕЛЕЙ
государственной программы Приморского края
«Развитие здравоохранения Приморского края» на 2020-2027 годы

(наименование государственной программы)											
№ п/п	Наименование показателя	Ед. измерения	2019	2020	2021	2022	2023	2024	2025	2026	2027
1	2	3	4	5	6	7	8	9	10	11	12
Программа: Развитие здравоохранения Приморского края											
1	Уровень удовлетворенности населения медицинской помощью	Процент	60,000	61,000	61,000	61,000	61,000	61,000	61,000	61,000	61,000

2	Смертность населения	На 1000 населения	13,000	13,000	13,000	13,000	12,900	12,800	12,600	12,400	12,200
3	Ожидаемая	Процент	24,460	24,580	24,700	24,830	24,950	25,070	25,190	25,310	25,430
	продолжительность жизни в возрасте 55 лет для женщин										
4	Ожидаемая продолжительность жизни в возрасте 60 лет для мужчин	Процент	14,900	15,010	15,110	15,220	15,330	15,440	15,540	15,650	15,760
Подпрограмма №001 Подпрограмма «Формирование эффективной системы организации медицинской помощи»											
001.1	Снижение смертности от новообразований, в том числе от злокачественных	На 100000 населения	227,300	223,600	218,200	214,400	209,100	204,500	204,500	204,500	204,500
001.2	Доля злокачественных новообразований, выявленных на ранних стадиях (I-II стадии), %	Процент	57,900	57,900	59,300	60,600	62,000	63,300	0,000	0,000	0,000
001.3	Одногодичная летальность больных со злокачественными новообразованиями (умерли в течении первого года с момента установления диагноза из числа больных, впервые взятых на учет в предыдущем году)	Процент	21,000	20,300	19,500	18,700	17,900	17,100	0,000	0,000	0,000
001.4	Доля преждевременных родов 22-37 недель в перинатальных центрах Приморского края	Процент	36,500	40,000	66,900	70,000	70,100	70,200	70,200	70,200	70,200
001.5	Снижение младенческой смертности	Промилле (0,1 процента)	5,800	5,500	5,300	5,000	4,700	4,400	4,400	4,400	4,400
001.6	Смертность детей в возрасте 0-4 года на 1000 родившихся живыми	Промилле (0,1 процента)	7,500	7,000	6,500	6,000	5,700	5,500	5,500	5,500	5,500
001.7	Смертность детей в возрасте 0-17 лет на 100 000 детей соответствующего возраста	На 100 тысяч человек	65,000	63,000	59,000	55,000	51,500	48,200	48,200	48,200	48,200
001.8	Доля посещений детьми медицинских организаций с профилактическими целями	Процент	52,500	40,000	49,600	50,100	53,200	53,300	53,300	53,300	53,300
001.9	Доля взятых под диспансерное наблюдение детей в возрасте 0-17 лет с впервые в жизни установленными диагнозами болезней костно-мышечной системы и соединительной ткани	Процент	70,000	75,000	80,000	85,000	90,000	90,000	90,000	90,000	90,000
001.10	Доля взятых под диспансерное наблюдение детей в возрасте 0-17 лет с впервые в жизни установленными диагнозами болезней глаза и его придаточного аппарата	Процент	50,000	60,000	65,000	70,000	80,000	90,000	90,000	90,000	90,000
001.11	Доля взятых под диспансерное наблюдение детей в возрасте 0-17 лет с впервые в жизни установленными диагнозами	Процент	60,000	70,000	75,000	80,000	85,000	90,000	90,000	90,000	90,000
	болезней органов пищеварения										
001.12	Доля взятых под диспансерное наблюдение детей в возрасте 0-17 лет с впервые в жизни установленными диагнозами болезней системы кровообращения	Процент	70,000	75,000	80,000	85,000	90,000	90,000	90,000	90,000	90,000
001.13	Доля взятых под диспансерное наблюдение детей в возрасте 0-17 лет с впервые в жизни установленными диагнозами болезней эндокринной системы, расстройств питания и нарушения обмена веществ	Процент	65,000	70,000	75,000	80,000	85,000	90,000	90,000	90,000	90,000
001.14	Число граждан, прошедших профилактические осмотры	Миллион человек	0,630	0,650	0,680	1,010	1,130	1,320	1,320	1,320	1,320
001.15	Доля впервые в жизни установленных неинфекционных заболеваний, выявленных при проведении диспансеризации и профилактическом осмотре	Процент	11,000	12,800	14,600	16,400	18,200	20,000	20,000	20,000	20,000
001.16	Количество медицинских организаций, участвующих в создании и тиражировании	Единица	19,000	48,000	50,000	52,000	53,000	56,000	56,000	56,000	56,000
	«Новой модели медицинской организации, оказывающей первичную медико-санитарную помощь»										
001.17	Доля записей к врачу, совершенных гражданами без очного обращения в регистратуру медицинской организации	Процент	19,000	28,000	40,000	48,000	56,000	63,000	64,000	0,000	0,000
001.18	Доля обоснованных жалоб (от общего количества поступивших жалоб), урегулированных в досудебном порядке страховыми медицинскими организациями	Процент	0,000	49,000	97,000	97,500	98,000	98,500	0,000	0,000	0,000
001.19	Доля медицинских организаций, оказывающих в рамках обязательного медицинского страхования первичную медико-санитарную помощь, на базе которых функционируют каналы связи граждан со страховыми представителями страховых медицинских организаций (пост страхового представителя, телефон,	Процент	5,400	24,800	31,800	43,400	51,200	56,600	56,600	56,600	56,600
	терминал для связи со страховым представителем)										
001.20	Число лиц (пациентов), дополнительно эвакуированных с использованием санитарной авиации	Человек	0,000	0,000	100,000	111,000	122,000	133,000	0,000	0,000	0,000
001.21	Количество посещений при выездах мобильных медицинский бригад	Тысяча посещений в год	2,200	2,200	2,200	52,900	52,900	52,900	52,900	52,900	52,900
001.22	Доля лиц, госпитализированных по экстренным показаниям в течение первых суток от общего числа больных, к которым совершены вылеты	Процент	0,000	0,000	90,000	90,000	90,000	91,000	0,000	0,000	0,000
001.23	Количество пролеченных иностранных граждан	Тысяча человек	2,000	2,500	3,000	3,500	4,000	4,500	0,000	0,000	0,000
001.24	Количество краевых государственных организаций здравоохранения, в которых проведены мероприятия, связанные с обеспечением требований пожарной безопасности	Количество	19,000	45,000	15,000	20,000	18,000	15,000	15,000	12,000	12,000
001.25	Количество краевых государственных организаций	Количество	86,000	13,000	12,000	10,000	10,000	10,000	10,000	10,000	10,000
	здравоохранения, в которых проведены мероприятия, связанные с обеспечением видеонаблюдения и иных мероприятий, направленных на защищенность их объектов (территорий)										
001.26	Доступность медицинской помощи (амбулаторно-поликлинической помощи)	Процент	67,500	68,700	70,000	71,200	72,500	73,700	74,900	76,200	77,400
001.27	Доступность амбулаторной помощи для детей	Процент	95,900	96,300	96,600	97,000	97,400	97,700	98,100	98,400	98,800
001.28	Количество объектов здравоохранения Приморского края, в которых проведен капитальный ремонт (реконструкция)	Количество	40,000	61,000	7,000	9,000	10,000	10,000	10,000	10,000	10,000
001.29	Количество закупленного санитарного автотранспорта	Штука	4,000	77,000	30,000	30,000	30,000	30,000	30,000	30,000	30,000
001.30	Количество закупленных машин скорой медицинской помощи	Штука	0,000	10,000	27,000	14,000	14,000	13,000	13,000	13,000	13,000
001.31	Доля краевых государственных учреждений здравоохранения, здания которых находятся в аварийном состоянии или требуют капитального	Процент	4,000	30,000	29,000	28,000	27,000	26,000	25,000	24,000	23,000
	ремонта, в общем количестве краевых государственных учреждений здравоохранения										
001.32	Количество приобретенных и установленных фельдшерско-акушерских пунктов	Количество	0,000	1,000	20,000	20,000	20,000	20,000	20,000	20,000	18,000
001.33	Количество приобретенных аппаратов искусственной вентиляции легких	Штука	0,000	9,000	0,000	0,000	0,000	0,000	0,000	0,000	0,000
001.34	Приобретение медицинского и немедицинского оборудования для оснащения фельдшерско-акушерских пунктов и врачебных амбулаторий	Штука	0,000	52,000	0,000	0,000	0,000	0,000	0,000	0,000	0,000
001.35	Приобретение особо ценного движимого имущества	Штука	0,000	65,000	0,000	0,000	0,000	0,000	0,000	0,000	0,000
001.36	Приобретение специального медицинского оборудования	Штука	0,000	65,000	0,000	0,000	0,000	0,000	0,000	0,000	0,000
001.37	Приобретение медицинского оборудования согласно плану социального развития центров экономического роста Приморского края	Штука	0,000	7,000	0,000	0,000	0,000	0,000	0,000	0,000	0,000
001.38	Количество объектов здравоохранения Приморского края, в которых проведено благоустройство	Количество	0,000	28,000	0,000	0,000	0,000	0,000	0,000	0,000	0,000
	территории, прилегающих к краевым государственным учреждениям здравоохранения										
001.39	Количество построенных объектов здравоохранения	Единица	0,000	0,000	3,000	1,000	0,000	1,000	0,000	0,000	0,000
001.40	Количество охраняемых объектов здравоохранения	Единица	0,000	1,000	0,000	0,000	0,000	0,000	0,000	0,000	0,000
001.41	Осуществление проектно-изыскательских работ для объектов здравоохранения	Единица	0,000	2,000	0,000	1,000	0,000	0,000	0,000	0,000	0,000
001.42	Количество индивидуальных средств защиты для борьбы с новой коронавирусной инфекцией	Комплект	0,000	7 456,000	0,000	0,000	0,000	0,000	0,000	0,000	0,000
001.43	Количество экспресс-тестов на выявление новой коронавирусной инфекции	Упаковка	0,000	100,000	0,000	0,000	0,000	0,000	0,000	0,000	0,000
001.44	Количество медицинских респираторов для борьбы с коронавирусной инфекцией	Штука	0,000	75 000,000	0,000	0,000	0,000	0,000	0,000	0,000	0,000
001.45	Количество транспортных средств для обслуживания пациентов и медицинских работников	Штука	0,000	3,000	0,000	0,000	0,000	0,000	0,000	0,000	0,000
001.46	Количество краевых государственных организаций	Единица	0,000	2,000	0,000	0,000	0,000	0,000	0,000	0,000	0,000
	здравоохранения, в которых проведена система централизованного снабжения медицинскими газами (кислородом)										
001.47	Оснащение (переоснащение) дополнительно создаваемого или перепрофилируемого коечного фонда краевых государственных учреждений здравоохранения для оказания медицинской помощи больным коронавирусной инфекцией	Штука	0,000	948,000	0,000	0,000	0,000	0,000	0,000	0,000	0,000
001.48	Оснащение (переоснащение) не менее 1 лаборатории медицинской организации, осуществляющей этиологическую диагностику новой коронавирусной инфекции COVID-19 методами амплификации нуклеиновых кислот	Единица	0,000	1,000	0,000	0,000	0,000	0,000	0,000	0,000	0,000
001.49	Оснащение и переоснащение автомобильным транспортом для доставки пациентов в медицинские организации, доставки медицинских работников до места	Единица	0,000	0,000	85,000	87,000	85,000	0,000	0,000	0,000	0,000
	жительства пациентов, а также для перевозки биологических материалов для исследований и доставки лекарственных препаратов до жителей отдаленных районов										
001.50	Оснащение и переоснащение медицинских организаций оборудованием по перечню, утвержденному Министерством здравоохранения Российской Федерации в соответствии со стандартами оснащения медицинских организаций (их структурных подразделений), предусмотренными положениями об организации оказания медицинской помощи по видам медицинской помощи, порядками оказания медицинской помощи либо правилами проведения лабораторных, инструментальных, патологоанатомических и иных видов диагностических исследований, утвержденных	Единица	0,000	0,000	76,000	8,000	48,000	0,000	0,000	0,000	0,000
	Министерством здравоохранения Российской Федерации										
001.51	Капитальный ремонт объектов недвижимого имущества медицинских организаций	Объект	0,000	0,000	36,000	19,000	33,000	57,000	0,000	0,000	0,000
001.52	Строительство (реконструкция) объектов капитального строительства медицинских организаций	Объект	0,000	0,000	13,000	3,000	0,000	4,000	7,000	0,000	0,000
Подпрограмма №002 Подпрограмма «Совершенствование медицинской помощи, укрепление здоровья населения и формирование здорового образа жизни»											
002.1	Число граждан Приморского края, воспользовавшихся услугами (сервисами) в Личном кабинете пациента «Мое здоровье» на Едином портале государственных услуг и функций в отчетном году	Тысяча человек	151,560	265,910	371,460	458,740	562,940	610,640	0,000	0,000	0,000
002.2	Доля медицинских организаций государственной и муниципальной систем здравоохранения Приморского края, обеспечивающих преемственность оказания медицинской помощи	Процент	5,000	63,000	86,000	100,000	100,000	100,000	100,000	100,000	100,000
	гражданам путем организации информационного взаимодействия с централизованными подсистемами государственных информационных систем в сфере здравоохранения субъектов Российской Федерации										
002.2.1	Доля отделений (станций и подстанций) государственных и муниципальных медицинских организаций Приморского края, обеспечивающих оказание скорой и неотложной медицинской помощи подключенных к централизованной системе (подсистеме) «Управления скорой и неотложной медицинской помощью» Приморского края	Процент	62,000	100,000	100,000	100,000	100,000	100,000	100,000	100,000	100,000
002.2.2	Количество отделений (станций и подстанций) государственных и муниципальных медицинских	Единица	31,000	49,000	49,000	49,000	49,000	49,000	49,000	49,000	49,000
	организаций Приморского края, обеспечивающих оказание скорой и неотложной медицинской помощи подключенных к централизованной системе (подсистеме) «Управления скорой и неотложной медицинской помощью» Приморского края										
002.2.3	Доля отделений государственных и муниципальных медицинских организаций Приморского края, обеспечивающих оказание скорой и неотложной медицинской помощи подключенных к централизованной системе (подсистеме) «Управления скорой и неотложной медицинской помощью (в части управления санитарной авиацией)» Приморского края	Процент	0,000	100,000	100,000	100,000	100,000	100,000	100,000	100,000	100,000

002.2.4	Количество отделений государственных и муниципальных медицинских организаций Приморского края, обеспечивающих	Единица	0,000	1,000	1,000	1,000	1,000	1,000	1,000	1,000	1,000
	оказание скорой и неотложной медицинской помощи подключенных к централизованной системе (подсистеме) «Управления скорой и неотложной медицинской помощью (в части управления санитарной авиации)» Приморского края										
002.2.5	Доля государственных и муниципальных медицинских организаций, и их структурных подразделений (включая ФАП и ФП, подключенных к сети Интернет) Приморского края, участвующих в реализации программ льготного лекарственного обеспечения, подключенных к централизованной системе (подсисте-ме) «Управление льготным лекарственным обеспечением Приморского края»	Процент	100,000	100,000	100,000	100,000	100,000	100,000	100,000	100,000	100,000
002.2.6	Количество государственных и муниципальных медицинских организаций, и их структурных	Единица	135,000	655,000	655,000	655,000	655,000	655,000	655,000	0,000	0,000
	подразделений (включая ФАП и ФП, подключенных к сети Интернет) Приморского края, участвующих в реализации программ льготного лекарственнго обеспечения, подключенных к централизованной системе (подсистеме) «Управление льготным лекарственным обеспечением Приморского края»										
002.2.7	Доля аптечных организаций Приморского края, участвующих в реализации программ льготного лекарственного обеспечения, подключенных к централизованной системе (подсистеме) «Управление льготным лекарственным обеспечением» Приморского края	Процент	100,000	100,000	100,000	100,000	100,000	100,000	100,000	100,000	100,000
002.2.8	Количество аптечных организаций Приморского края, участвующих в реализации программ льготного лекарственного обеспечения, подключенных	Единица	60,000	60,000	60,000	60,000	60,000	60,000	60,000	60,000	60,000
	к централизованной системе (подсистеме) «Управление льготным лекарственным обеспечением» Приморского края										
002.2.9	Доля государственных и муниципальных медицинских организаций, и их структурных подразделений (включая ФАП и ФП, подключенных к сети Интернет) Приморского края, оказывающих амбулаторно-поликлиническую помощь и осуществляющих первичный прием граждан, подключенных к централизованной системе (подсистеме) «Управление потоками пациентов» Приморского края»	Процент	0,000	100,000	100,000	100,000	100,000	100,000	100,000	100,000	100,000
002.2.10	Количество государственных и муниципальных медицинских организаций, и их структурных подразделений (включая ФАП и ФП, подключенных к сети Интернет) Приморского края, оказывающих	Единица	0,000	705,000	705,000	705,000	705,000	705,000	705,000	0,000	0,000
	амбулаторно-поликлиническую помощь и осуществляющих первичный прием граждан, подключенных к централизованной системе (подсистеме) «Управление потоками пациентов» Приморского края»										
002.2.11	Доля государственных и муниципальных медицинских организаций, и их структурных подразделений (включая ФАП и ФП, подключенных к сети Интернет) Приморского края, подключенных к централизованной системе (подсистеме) «Лабораторные исследования» Приморского края»	Процент	0,000	50,000	100,000	100,000	100,000	100,000	100,000	100,000	100,000
002.2.12	Количество государственных и муниципальных медицинских организаций, и их структурных подразделений (включая ФАП и ФП, подключенных к сети Интернет) Приморского края, подключенных к централизованной системе	Единица	0,000	432,000	863,000	863,000	863,000	863,000	0,000	0,000	0,000
	(подсистеме) «Лабораторные исследования» Приморского края										
002.2.13	Доля клинико-диагностических лабораторий государственных и муниципальных медицинских организаций Приморского края, подключенных к централизованной системе (подсистеме) «Лабораторные исследования» Приморского края»	Процент	0,000	50,000	100,000	100,000	100,000	100,000	100,000	100,000	100,000
002.2.14	Количество клинико-диагностических лабораторий государственных и муниципальных медицинских организаций Приморского края, подключенных к централизованной системе (подсистеме) «Лабораторные исследования» Приморского края»	Единица	0,000	121,000	142,000	142,000	142,000	142,000	0,000	0,000	0,000
002.2.15	Доля государственных и муниципальных медицинских организаций Приморского края, подключенных к	Процент	7,000	67,000	100,000	100,000	100,000	100,000	100,000	100,000	100,000
	централизованной системе (подсистеме) «Центральный архив медицинских изображений» Приморского края										
002.2.16	Количество государственных и муниципальных медицинских организаций Приморского края, подключенных к централизованной системе (подсистеме) «Центральный архив медицинских изображений» Приморского края	Единица	30,000	317,000	473,000	473,000	473,000	473,000	0,000	0,000	0,000
002.2.17	Доля государственных и муниципальных медицинских организаций, и их структурных подразделений (включая ФАП и ФП, подключенных к сети Интернет) Приморского края, оказывающих медицинскую помощь, которые передают структурированные электронные медицинские документы в подсистему «Региональная интегрированная электронная	Процент	16,000	60,000	100,000	100,000	100,000	100,000	100,000	100,000	100,000
	медицинская карта»										
002.2.18	Количество государственных и муниципальных медицинских организаций, и их структурных подразделений (включая ФАП и ФП, подключенных к сети Интернет) Приморского края, оказывающих медицинскую помощь, которые передают структурированные электронные медицинские документы в подсистему «Региональная интегрированная электронная медицинская карта»	Единица	128,000	518,000	863,000	863,000	863,000	863,000	863,000	0,000	0,000
002.2.19	Доля государственных и муниципальных медицинских организаций, и их структурных подразделений, участвующих в оказании медицинской помощи беременным женщинам, подключенных к централизованной системе (подсистеме) «Организации оказания медицинской помощи по профилям	Процент	100,000	100,000	50,000	100,000	100,000	100,000	0,000	0,000	0,000
	«Акушерство и гинекология» и «Неонатология» (Мониторинг беременных)» Приморского края										
002.2.20	Количество государственных и муниципальных медицинских организаций, и их структурных подразделений, участвующих в оказании медицинской помощи беременным женщинам, подключенных к централизованной системе (подсистеме) «Организации оказания медицинской помощи по профилям «Акушерство и гинекология» и «Неонатология» (Мониторинг беременных)» Приморского края	Единица	0,000	101,000	80,000	160,000	160,000	160,000	160,000	0,000	0,000
002.2.21	Доля государственных и муниципальных медицинских организаций, и их структурных подразделений (включая ФАП и ФП, подключенных к сети Интернет) Приморского края, участвующих в оказании медицинской помощи,	Процент	0,000	0,000	60,000	100,000	100,000	100,000	0,000	0,000	0,000
	подключенных к централизованной системе (подсистеме) «Организация оказания профилактической медицинской помощи (диспансеризация, диспансерное наблюдение, профилактические осмотры)» Приморского края										
002.2.22	Количество государственных и муниципальных медицинских организаций и их структурных подразделений (включая ФАП и ФП, подключенных к сети Интернет) Приморского края, участвующих в оказании медицинской помощи, подключенных к централизованной системе (подсистеме) «Организация оказания профилактической медицинской помощи (диспансеризация, диспансерное наблюдение, профилактические осмотры)» Приморского края	Единица	0,000	0,000	425,000	707,000	707,000	707,000	707,000	0,000	0,000
002.2.23	Доля государственных и муниципальных медицинских	Процент	3,000	29,000	50,000	100,000	100,000	100,000	100,000	100,000	100,000
	организаций, и их структурных подразделений, участвующих в оказании медицинской помощи больным онкологическими заболеваниями, подключенных к централизованной системе (подсистеме) «Организация оказания медицинской помощи больным онкологическими заболеваниями» Приморского края										
002.2.24	Количество государственных и муниципальных медицинских организаций, и их структурных подразделений, участвующих в оказании медицинской помощи больным онкологическими заболеваниями, подключенных к централизованной системе (подсистеме) «Организация оказания медицинской помощи больным онкологическими	Единица	2,000	17,000	210,000	420,000	420,000	420,000	420,000	0,000	0,000
	заболеваниями» Приморского края										
002.2.25	Доля государственных и муниципальных медицинских организаций, и их структурных подразделений общего профиля и сердечно-сосудистых центров, участвующих в оказании медицинской помощи, подключенных к централизованной системе (подсистеме) «Организация оказания медицинской помощи больным сердечно-сосудистыми заболеваниями» Приморского края	Процент	0,000	32,000	50,000	100,000	100,000	100,000	100,000	0,000	0,000
002.2.26	Количество государственных и муниципальных медицинских организаций, и их структурных подразделений общего профиля и сердечно-сосудистых центров, участвующих в оказании медицинской помощи, подключенных к централизованной системе	Единица	0,000	100,000	110,000	220,000	220,000	220,000	0,000	0,000	0,000
	(подсистеме) «Организация оказания медицинской помощи больным сердечно-сосудистыми заболеваниями» Приморского края										
002.2.27	Доля государственных и муниципальных медицинских организаций, и их структурных подразделений (включая ФАП и ФП, подключенных к сети Интернет) Приморского края, подключенных к централизованной системе (подсистеме) «Телемедицинские консультации» Приморского края	Процент	0,000	15,000	50,000	100,000	100,000	100,000	100,000	100,000	100,000
002.2.28	Количество государственных и муниципальных медицинских организаций, и их структурных подразделений (включая ФАП и ФП, подключенных к сети Интернет) Приморского края, подключенных к централизованной системе (подсистеме)	Единица	0,000	110,000	422,000	844,000	844,000	844,000	0,000	0,000	0,000
	«Телемедицинские консультации» Приморского края										
002.2.29	Доля государственных и муниципальных медицинских организаций, и их структурных подразделений (включая ФАП и ФП, подключенных к сети Интернет), оказывающих медицинскую помощь, подключенных к государственным информационным системам в сфере здравоохранения Приморского края соответствующим требованиям Минздрава России	Процент	16,000	33,000	77,000	100,000	100,000	100,000	100,000	100,000	100,000
002.2.30	Количество государственных и муниципальных медицинских организаций, и их структурных подразделений (включая ФАП и ФП, подключенных к сети Интернет), оказывающих медицинскую помощь, подключенных к государственным	Единица	128,000	275,000	603,000	780,000	780,000	780,000	780,000	780,000	780,000
	информационным системам в сфере здравоохранения Приморского края соответствующим требованиям Минздрава России										
002.2.31	Доля записей на прием к врачу, совершенных гражданами дистанционно	Процент	0,000	0,000	40,000	48,000	56,000	63,000	63,000	63,000	63,000
002.2.32	Доля граждан, являющихся пользователями ЕПГУ, которым доступны электронные медицинские документы в Личном кабинете пациента «Мое здоровье» по факту оказания медицинской помощи за период	Процент	0,000	0,000	11,000	31,000	61,000	81,000	85,000	0,000	0,000
002.2.33	Доля случаев оказания медицинской помощи, по которым предоставлены электронные медицинские документы в подсистеме ЕГИСЗ за период	Процент	0,000	0,000	46,000	61,000	81,000	100,000	100,000	100,000	100,000
002.2.34	Доля медицинских организаций государственной и муниципальной систем здравоохранения, подключенных к	Процент	0,000	63,000	86,000	100,000	100,000	100,000	100,000	100,000	100,000
	централизованным подсистемам государственных информационных систем в сфере здравоохранения субъектов Российской Федерации										
002.3	Доля медицинских организаций государственной и муниципальной систем здравоохранения Приморского края, обеспечивающих доступ гражданам к электронным медицинским документам в Личном кабинете пациента «Мое здоровье» на Едином портале государственных услуг и функций	Процент	4,000	12,000	21,000	34,000	51,000	100,000	100,000	100,000	100,000
002.3.1	Доля государственных и муниципальных медицинских организаций, и их структурных подразделений (включая ФАП и ФП, подключенных к сети Интернет) Приморского края, оказывающих медицинскую помощь, которые передают сведения о созданных	Процент	4,000	12,000	21,000	34,000	51,000	100,000	100,000	100,000	100,000

	электронных медицинских документах в подсистему «Реестр электронных медицинских документов» ЕГИСЗ										
002.3.2	Количество государственных и муниципальных медицинских организаций, и их структурных подразделений (включая ФАП и ФП, подключенных к сети Интернет) Приморского края, оказывающих медицинскую помощь, которые передают сведения о созданных электронных медицинских документах в подсистему «Реестр электронных медицинских документов» ЕГИСЗ	Единица	31,000	100,000	164,000	265,000	398,000	780,000	780,000	780,000	780,000
002.4	Розничные продажи алкогольной продукции в Приморском крае на душу населения	Литр; кубический дециметр	8,200	8,100	6,220	6,140	6,070	6,000	0,000	0,000	0,000
002.5	Смертность мужчин, проживающих в Приморском крае, в возрасте 16-59 лет	На 100000 населения	781,000	742,100	703,100	669,900	641,300	608,400	608,400	608,400	608,400
002.6	Смертность женщин, проживающих в Приморском крае, в возрасте 16-54 лет	На 100000 населения	268,900	292,900	264,900	260,900	255,500	250,200	250,200	250,200	250,200
002.7	Обращаемость в медицинские организации Приморского края по вопросам здорового образа жизни	Тысяча человек	2,370	2,490	2,620	2,740	2,870	3,000	3,000	3,000	3,000
002.8	Заболеваемость ожирением в Приморском крае	На 100000 населения	121,500	120,100	118,500	116,900	115,000	112,700	112,700	112,700	112,700
002.9	Охват граждан старше трудоспособного возраста профилактическими осмотрами, включая диспансеризацию	Процент	15,100	10,100	26,100	55,700	65,000	70,000	70,000	70,000	70,000
002.10	Уровень госпитализации на геронтологические койки лиц старше 60 лет на 10 тысяч населения соответствующего возраста	Условная единица	6,400	10,800	38,100	52,100	52,100	52,100	52,100	0,000	0,000
002.11	Доля лиц старше трудоспособного возраста, у которых выявлены заболевания и патологические состояния, находящиеся под диспансерным наблюдением	Процент	51,000	41,200	59,200	68,900	80,000	90,000	90,000	0,000	0,000
002.12	Ожидаемая продолжительность жизни в возрасте 60 лет для мужчин	Процент	14,900	15,010	15,110	15,220	15,330	15,440	15,540	15,650	15,760
002.13	Ожидаемая продолжительность жизни в возрасте 55 лет для женщин	Процент	24,460	24,580	24,700	24,830	24,950	25,070	25,190	25,310	25,430
002.14	Уровень общей заболеваемости болезнями кровообращения	На 100 тысяч человек	17 856,200	17 499,100	17 149,100	16 806,100	16 470,000	16 140,600	15 817,800	15 501,400	15 191,400
002.15	Число абортов у женщин фертильного возраста	На 1000 женщин фертильного возраста	22,000	20,000	18,000	16,000	15,000	14,000	13,000	12,000	11,000
002.16	Охват населения медицинским освидетельствованием на ВИЧ-инфекцию	Процент	0,000	24,000	24,000	24,000	24,000	24,000	24,000	24,000	24,000
002.17	Полнота охвата диспансеризацией ВИЧ-инфицированных	Процент	88,000	88,830	88,840	88,840	88,850	88,860	88,870	88,880	88,890
002.18	Количество зарегистрированных больных с диагнозом, установленным впервые в жизни, «активный туберкулез»	На 100000 населения	110,000	99,000	96,000	93,000	90,000	87,000	85,000	82,000	79,000
002.19	Смертность населения Приморского края от туберкулеза	На 100000 населения	18,500	18,500	18,200	18,000	17,800	17,600	17,400	17,000	16,800
002.20	Прекращение бактериовыделения у впервые выявленных больных туберкулезом	Процент	65,000	72,500	73,000	73,500	74,000	74,500	75,000	75,000	75,500
002.21	Охват населения профилактическими осмотрами на туберкулез	Процент	74,400	72,500	73,000	73,500	74,000	74,500	75,000	75,000	75,500
002.22	Охват профилактическими медицинскими осмотрами детей Приморского края	Процент	95,000	95,000	95,000	98,000	98,000	98,000	98,000	98,000	98,000
002.23	Доля площадок медицинских организаций, обеспеченных широкополосным доступом в сеть Интернет (абонентская плата)	Процент	100,000	100,000	100,000	100,000	100,000	100,000	100,000	100,000	100,000
002.24	Количество информационных комплексов и систем, бесперебойное функционирование которых обеспечено технической поддержкой	Штука	10,000	17,000	17,000	17,000	17,000	17,000	17,000	17,000	17,000
002.25	Охват профилактическими прививками подлежащих контингентов по календарю профилактических прививок по эпидемическим показаниям	% от числа подлежащих вакцинации	95,000	95,000	95,000	95,000	95,000	95,000	95,000	95,000	95,000
002.26	Обеспеченность населения высокотехнологичной медицинской помощью	Процент	90,000	90,000	90,000	90,000	90,000	90,000	90,000	90,000	90,000
002.27	Смертность от инфаркта миокарда	На 100000 населения	88,600	85,300	82,100	78,800	75,600	73,100	73,100	73,100	73,100
002.28	Доля медицинских организаций государственной и муниципальной систем здравоохранения Приморского края, использующих медицинские информационные системы для организации и оказания медицинской помощи гражданам, обеспечивающих информационное взаимодействие с ЕГИСЗ	Процент	30,000	60,000	100,000	100,000	100,000	100,000	100,000	100,000	100,000
002.28.1	Доля медицинских работников, участвующих в оказании медицинской помощи, для которых организованы автоматизированные рабочие места, подключенные к медицинским информационным системам государственных и муниципальных медицинских организаций Приморского края	Процент	0,000	100,000	100,000	100,000	100,000	100,000	100,000	100,000	100,000
002.28.2	Количество медицинских работников, участвующих в оказании медицинской помощи, для которых	Человек	5 564,000	17 714,000	17 714,000	17 714,000	17 714,000	17 714,000	0,000	0,000	0,000
	организованы автоматизированные рабочие места, подключенные к медицинским информационным системам государственных и муниципальных медицинских организаций Приморского края										
002.28.3	Доля автоматизированных рабочих мест в государственных и муниципальных медицинских организаций Приморского края	Процент	50,000	83,000	100,000	100,000	100,000	100,000	100,000	100,000	100,000
002.28.4	Количество автоматизированных рабочих мест в государственных и муниципальных медицинских организаций Приморского края	Единица	4 969,000	8 200,000	9 900,000	9 900,000	9 900,000	9 900,000	9 900,000	9 900,000	9 900,000
002.28.5	Доля автоматизированных рабочих мест медицинских работников государственных и муниципальных медицинских организаций Приморского края, подключенных к защищенной сети передачи данных	Процент	50,000	100,000	100,000	100,000	100,000	100,000	100,000	100,000	100,000
	Приморского края										
002.28.6	Количество автоматизированных рабочих мест медицинских работников государственных и муниципальных медицинских организаций Приморского края, подключенных к защищенной сети передачи данных Приморского края	Единица	0,000	9 900,000	9 900,000	9 900,000	9 900,000	9 900,000	9 900,000	9 900,000	9 900,000
002.28.7	Количество ФАП и ФП, подключенные к сети Интернет	Единица	354,000	360,000	354,000	354,000	354,000	354,000	354,000	354,000	354,000
002.28.8	Доля государственных и муниципальных медицинских организаций, включая их структурные подразделения (в том числе ФАП и ФП, подключенные к сети Интернет) Приморского края, использующих медицинские информационные системы, соответствующие требованиям Минздрава России, подключенные к подсистемам ЕГИСЗ	Процент	80,000	90,000	100,000	100,000	100,000	100,000	100,000	100,000	100,000
002.28.9	Количество государственных и муниципальных	Единица	624,000	750,000	780,000	780,000	780,000	780,000	780,000	780,000	780,000
	медицинских организаций, включая их структурные подразделения (в том числе ФАП и ФП, подключенные к сети Интернет) Приморского края, использующих медицинские информационные системы, соответствующие требованиям Минздрава России, подключенные к подсистемам ЕГИСЗ										
002.28.10	Доля государственных и муниципальных медицинских организаций, и их структурных подразделений (включая ФАП и ФП, подключенных к сети Интернет) Приморского края, которые формируют реестр счетов об оказанной медицинской помощи на основании сведений электронных медицинских карт граждан, застрахованных в системе ОМС	Процент	18,000	35,000	100,000	100,000	100,000	100,000	100,000	100,000	100,000
002.28.11	Количество государственных и муниципальных	Единица	128,000	250,000	724,000	724,000	724,000	724,000	724,000	724,000	724,000
	медицинских организаций, и их структурных подразделений (включая ФАП и ФП, подключенные к сети Интернет) Приморского края, которые формируют реестр счетов об оказанной медицинской помощи на основании сведений электронных медицинских карт граждан, застрахованных в системе ОМС										
002.28.12	Доля государственных и муниципальных медицинских организаций Приморского края, обеспечивающих информационное взаимодействие с информационными системами Фонда социального страхования в электронном виде	Процент	10,000	56,000	100,000	100,000	100,000	100,000	100,000	100,000	100,000
002.28.13	Количество государственных и муниципальных медицинских организаций Приморского края, обеспечивающих информационное	Единица	80,000	433,000	780,000	780,000	780,000	780,000	0,000	0,000	0,000
	взаимодействие с информационными системами Фонда социального страхования в электронном виде										
002.28.14	Доля государственных и муниципальных медицинских организаций Приморского края, обеспечивающих информационное взаимодействие с информационными системами учреждений медико-социальной экспертизы для обмена документами в электронном виде, при направлении гражданина на медико-социальную экспертизу	Процент	22,000	50,000	100,000	100,000	100,000	100,000	100,000	100,000	100,000
002.28.15	Количество государственных и муниципальных медицинских организаций Приморского края, обеспечивающих информационное взаимодействие с информационными системами учреждений	Единица	22,000	28,000	57,000	57,000	57,000	57,000	57,000	57,000	57,000
	медико-социальной экспертизы для обмена документами в электронном виде, при направлении гражданина на медико-социальную экспертизу										
002.29	Смертность от острого нарушения мозгового кровообращения	На 100000 населения	115,100	122,900	106,700	102,500	98,200	95,100	95,100	95,100	95,100
002.30	Больничная летальность от инфаркта миокарда	Процент	11,700	11,600	10,700	9,800	8,900	7,900	0,000	0,000	0,000
002.31	Больничная летальность от острого нарушения мозгового кровообращения	Процент	17,600	18,300	17,200	16,100	15,000	13,900	0,000	0,000	0,000
002.32	Отношение числа рентгенэндоваскулярных вмешательств в лечебных целях, к общему числу выбывших больных, перенесших острый коронарный синдром	Процент	43,000	46,500	50,000	53,500	57,000	60,000	60,000	60,000	60,000
002.33	Количество рентгенэндоваскулярных вмешательств в лечебных целях	тысяча единиц	3,200	3,090	3,460	3,690	3,820	3,960	0,000	0,000	0,000
002.34	Доля профильных госпитализаций пациентов с острыми нарушениями	Процент	84,000	88,600	88,400	90,600	92,800	95,000	95,000	95,000	95,000
	мозгового кровообращения, доставленных автомобилями скорой медицинской помощи										
002.35	Удельный вес больных со злокачественными новообразованиями, состоящих на учете 5 лет и более, %	Процент	55,000	55,600	56,100	56,700	57,200	60,100	0,000	0,000	0,000
002.36	Распространенность онкологических заболеваний (сумма вновь заболевших и состоящих на учете)	На 100000 населения	2 611,300	2 774,200	2 940,900	3 110,500	3 285,400	3 460,300	3 460,300	3 460,300	3 460,300
002.37	Розничные продажи сигарет и папирос на душу населения	Тысяча штук	1,600	1,550	1,350	1,280	1,280	1,270	1,270	1,260	1,260
002.38	Доля граждан, ведущих здоровый образ жизни	Процент	5,500	5,600	6,100	6,600	6,700	6,800	6,900	7,000	7,100
002.39	Число пациентов, больных новой коронавирусной инфекцией, обеспеченных необходимыми лекарственными препаратами в амбулаторных условиях	Человек	0,000	9 057,000	5 704,000	0,000	0,000	0,000	0,000	0,000	0,000
002.40	Количество пациентов, которым оказана высокотехнологичная медицинская помощь, не включенная в базовую программу обязательного медицинского страхования, в	Человек	0,000	232,000	258,000	258,000	258,000	258,000	258,000	258,000	258,000
	медицинских учреждениях, подведомственных министерству здравоохранения Приморского края										
002.41	Доля посещений, осуществляемых выездными патронажными бригадами для оказания паллиативной медицинской помощи, в общем количестве посещений по паллиативной медицинской помощи в амбулаторных условиях	Процент	0,000	45,000	48,000	52,000	56,000	56,000	56,000	56,000	56,000
002.42	Полнота выборки наркотических и психотропных лекарственных препаратов субъектами Российской Федерации в рамках заявленных потребностей в соответствии с планом распределения наркотических лекарственных препаратов и психотропных веществ	Процент	0,000	85,000	90,000	95,000	98,000	98,000	98,000	98,000	98,000

002.43	Уровень обеспеченности койками для оказания паллиативной медицинской помощи	Тысяча коек	0,000	0,170	0,180	0,180	0,190	0,190	0,190	0,190	0,190
002.44	Число амбулаторных посещений с паллиативной целью к врачам-специалистам и среднему медицинскому персоналу любых специальностей	Тысяча посещений	0,000	22,900	26,710	30,530	34,340	34,340	34,340	34,340	34,340
002.45	Численность застрахованных по ОМС неработающих лиц	Человек	0,000	1 073 260,000	1 073 260,000	1 073 260,000	1 073 260,000	1 073 260,000	1 073 260,000	1 073 260,000	1 073 260,000
Подпрограмма №003 Подпрограмма «Развитие кадрового потенциала»											
003.1	Укомплектованность медицинских организаций, оказывающих медицинскую помощь в амбулаторных условиях (доля занятых физическими лицами должностей от общего количества должностей в медицинских учреждениях, оказывающих медицинскую помощь в амбулаторных условиях), % нарастающим итогом: врачами	Процент	72,400	74,300	77,700	81,100	86,300	90,900	90,900	90,900	90,900
003.2	Укомплектованность медицинских организаций, оказывающих медицинскую помощь в амбулаторных условиях (доля занятых физическими лицами должностей от общего	Процент	56,700	57,600	59,400	62,200	66,300	95,000	95,000	95,000	95,000
	количества должностей в медицинских учреждениях, оказывающих медицинскую помощь в амбулаторных условиях), % нарастающим итогом: средними медицинскими работниками										
003.3	Обеспеченность врачами, работающими в государственных медицинских организациях Приморского края	На 10 тысяч населения	33,600	34,700	35,700	36,800	37,700	38,500	0,000	0,000	0,000
003.4	Обеспеченность средними медицинскими работниками, работающими в государственных медицинских организациях Приморского края	На 10 тысяч населения	62,700	63,700	64,600	65,900	67,500	69,200	0,000	0,000	0,000
003.5	Число специалистов, вовлеченных в систему непрерывного образования медицинских работников, в том числе с использованием дистанционных образовательных технологий в Приморском крае	Тысяча человек	3,450	15,510	16,430	17,350	18,270	19,190	0,000	0,000	0,000
003.6	Обеспеченность населения врачами, оказывающими медицинскую помощь в	На 10 тысяч населения	18,300	18,700	19,300	19,900	20,700	21,300	21,300	21,300	21,300
	амбулаторных условиях										
003.7	Доля специалистов, допущенных к профессиональной деятельности через процедуру аккредитации, от общего количества работающих специалистов	Процент	0,000	0,000	22,600	42,900	63,100	83,100	0,000	0,000	0,000
003.8	Охват диспансеризацией детей-сирот детей, находящихся в трудной жизненной ситуации, пребывающих в стационарных учреждениях системы	Процент	97,000	97,000	98,000	100,000	100,000	100,000	100,000	100,000	100,000

».

Приложение № 2
к постановлению
Правительства Приморского края
от 04.06.2021 № 354-пп

«Приложение № 2
к государственной программе
Приморского края
«Развитие здравоохранения
Приморского края»
на 2020-2027 годы

ОСНОВНЫЕ ПАРАМЕТРЫ
потребности в трудовых ресурсах, необходимых для реализации
государственной программы Приморского края
«Развитие здравоохранения Приморского края» на 2020-2027 годы

№ п/п	Наименования укрупненных групп направлений подготовки (специальностей, профессий)	**Требуемый образовательный уровень**																			
		2020					2021					2022					2023				
		СПО1 по программам подготовки квалифицированных рабочих (служащих)	СПО по программам подготовки специалистов среднего звена	Высшее образование (специалитет)	Высшее образование (бакалавриат)	Высшее образование (магистратура)	СПО1 по программам подготовки квалифицированных рабочих (служащих)	СПО по программам подготовки специалистов среднего звена	Высшее образование (специалитет)	Высшее образование (бакалавриат)	Высшее образование (магистратура)	СПО1 по программам подготовки квалифицированных рабочих (служащих)	СПО по программам подготовки специалистов среднего звена	Высшее образование (специалитет)	Высшее образование (бакалавриат)	Высшее образование (магистратура)	СПО1 по программам подготовки квалифицированных рабочих (служащих)	СПО по программам подготовки специалистов среднего звена	Высшее образование (специалитет)	Высшее образование (бакалавриат)	Высшее образование (магистратура)
1	2	3					4					5					6				
1	**Здравоохранение и медицинские науки**	0,00	1 272,00	0,00	0,00	1 136,00	**0,00**	**1 272,00**	**0,00**	**0,00**	**1 136,00**	**0,00**	**1 272,00**	**0,00**	**0,00**	**1 136,00**	**0,00**	**1 272,00**	**0,00**	**0,00**	**1 136,00**
1.1	фундаментальная медицина	0,00	0,00	0,00	0,00	0,00	0,00	0,00	0,00	0,00	0,00	0,00	0,00	0,00	0,00	0,00	0,00	0,00	0,00	0,00	0,00
1.2	Клиническая медицина	0,00	1 012,00	0,00	0,00	906,00	0,00	1 012,00	0,00	0,00	906,00	0,00	1 012,00	0,00	0,00	906,00	0,00	1 012,00	0,00	0,00	906,00
1.3	науки о здоровье и профилактическая медицина	0,00	0,00	0,00	0,00	225,00	0,00	0,00	0,00	0,00	225,00	0,00	0,00	0,00	0,00	225,00	0,00	0,00	0,00	0,00	225,00
1.4	Фармация	0,00	10,00	0,00	0,00	5,00	0,00	10,00	0,00	0,00	5,00	0,00	10,00	0,00	0,00	5,00	0,00	10,00	0,00	0,00	5,00
1.5	сестринское дело	0,00	250,00	0,00	0,00	0,00	0,00	250,00	0,00	0,00	0,00	0,00	250,00	0,00	0,00	0,00	0,00	250,00	0,00	0,00	0,00

№ п/п	Наименования укрупненных групп направлений подготовки (специальностей, профессий)	**Требуемый образовательный уровень**																			
		2024					2025					2026					2027				
		СПО1 по программам подготовки квалифицированных рабочих (служащих)	СПО по программам подготовки специалистов среднего звена	Высшее образование (специалитет)	Высшее образование (бакалавриат)	Высшее образование (магистратура)	СПО1 по программам подготовки квалифицированных рабочих (служащих)	СПО по программам подготовки специалистов среднего звена	Высшее образование (специалитет)	Высшее образование (бакалавриат)	Высшее образование (магистратура)	СПО1 по программам подготовки квалифицированных рабочих (служащих)	СПО по программам подготовки специалистов среднего звена	Высшее образование (специалитет)	Высшее образование (бакалавриат)	Высшее образование (магистратура)	СПО1 по программам подготовки квалифицированных рабочих (служащих)	СПО по программам подготовки специалистов среднего звена	Высшее образование (специалитет)	Высшее образование (бакалавриат)	Высшее образование (магистратура)
1	2	7					8					9					10				
1	**Здравоохранение и медицинские науки**	**0,00**	**1 272,00**	**0,00**	**0,00**	**1 136,00**	**0,00**	**1 272,00**	**0,00**	**0,00**	**1 136,00**	**0,00**	**1 272,00**	**0,00**	**0,00**	**1 136,00**	**0,00**	**1 272,00**	**0,00**	**0,00**	**1 136,00**
1.1	фундаментальная медицина	0,00	0,00	0,00	0,00	0,00	0,00	0,00	0,00	0,00	0,00	0,00	0,00	0,00	0,00	0,00	0,00	0,00	0,00	0,00	0,00
1.2	Клиническая медицина	0,00	1 12,00	0,00	0,00	906,00	0,00	1 012,00	0,00	0,00	906,00	0,00	1 012,00	0,00	0,00	906,00	0,00	1 012,00	0,00	0,00	906,00
1.3	науки о здоровье и профилактическая медицина	0,00	0,00	0,00	0,00	225,00	0,00	0,00	0,00	0,00	225,00	0,00	0,00	0,00	0,00	225,00	0,00	0,00	0,00	0,00	225,00
1.4	Фармация	0,00	10,00	0,00	0,00	5,00	0,00	10,00	0,00	0,00	5,00	0,00	10,00	0,00	0,00	5,00	0,00	10,00	0,00	0,00	5,00
1.5	сестринское дело	0,00	250,00	0,00	0,00	0,00	0,00	250,00	0,00	0,00	0,00	0,00	250,00	0,00	0,00	0,00	0,00	250,00	0,00	0,00	0,00

».

8 ИЮНЯ 2021 Г.•ВТОРНИК•№ 42 (1881)
ПРИМОРСКАЯ ГАЗЕТА

Приложение № 3
к постановлению
Правительства Приморского края
от 04.06.2021 № 354-пп

«Приложение № 3
к государственной программе
Приморского края
«Развитие здравоохранения
Приморского края» на 2020-2027 годы

ПЕРЕЧЕНЬ МЕРОПРИЯТИЙ
государственной программы Приморского края
«Развитие здравоохранения Приморского края»
на 2020-2027 годы и план их реализации
(наименование государственной программы)

№п/п	Наименование подпрограммы, программы, принятой в соответствии с требованиями федерального законодательства в сфере реализации государственной программы	Ответственный исполнитель, соисполнители	Срок реализации		Ожидаемый непосредственный результат (краткое описание)	Связь с показателями государственной программы
			дата начала реализации	дата окончания реализации		
1	2	3	4	5	6	7
1	Подпрограмма «Формирование эффективной системы организации медицинской помощи»	министерство здравоохранения Приморского края	01.01.2020	31.12.2027	56 организаций к 2027 году, участвующих в создании и тиражировании «Новой модели медицинской организации,	Количество медицинских организаций, участвующих в создании и тиражировании «Новой модели медицинской организации,
					оказывающей первичную медико-санитарную помощь», Развитие системы оказания амбулаторно-поликлинической помощи, доступность составит 77,4 % к 2027 году	оказывающей первичную медико-санитарную помощь», Доступность медицинской помощи (амбулаторно-поликлинической помощи)
1.1	«Основное мероприятие «Обеспечение функций государственного органа в сфере здравоохранения»	министерство здравоохранения Приморского края	01.01.2020	31.12.2027	56 организаций к 2027 году, участвующих в создании и тиражировании «Новой модели медицинской организации, оказывающей первичную медико-санитарную помощь», Развитие системы оказания амбулаторно-поликлинической помощи, доступность составит 77,4 % к 2027 году	Количество медицинских организаций, участвующих в создании и тиражировании «Новой модели медицинской организации, оказывающей первичную медико-санитарную помощь», Доступность медицинской помощи (амбулаторно-поликлинической помощи)
1.1.1	Руководство и управление в сфере установленных функций органов государственной власти Приморского края	министерство здравоохранения Приморского	01.01.2020	31.12.2027	56 организаций к 2027 году, участвующих в создании и	Количество медицинских организаций, участвующих в создании и
		края			тиражировании «Новой модели медицинской организации, оказывающей первичную медико-санитарную помощь»	тиражировании «Новой модели медицинской организации, оказывающей первичную медико-санитарную помощь»
1.1.2	Осуществление переданных органам государственной власти субъектов Российской Федерации в соответствии с частью 1 статьи 15 Федерального закона «Об основах охраны здоровья граждан в Российской Федерации» полномочий Российской Федерации в сфере охраны здоровья	министерство здравоохранения Приморского края	01.01.2020	31.12.2027	56 организаций к 2027 году, участвующих в создании и тиражировании «Новой модели медицинской организации, оказывающей первичную медико-санитарную помощь»	Количество медицинских организаций, участвующих в создании и тиражировании «Новой модели медицинской организации, оказывающей первичную медико-санитарную помощь»
1.2	«Основное мероприятие «Обеспечение деятельности краевых государственных учреждений здравоохранения»	министерство здравоохранения Приморского края	01.01.2020	31.12.2027	Развитие системы оказания амбулаторно-поликлинической помощи, доступность составит 77,4 % к 2027 году	Доступность медицинской помощи (амбулаторно-поликлинической помощи)
1.2.1	Обеспечение проведения периодического медицинского осмотра работников Правительства Приморского края и органов исполнительной власти Приморского края	министерство здравоохранения	01.01.2020	31.12.2027	Обеспечение охвата всех граждан	Число граждан, прошедших
		Приморского края			профилактическими медицинскими осмотрами не реже одного раза в год. Число граждан, прошедших профилактические осмотры, составит 1,320 млн. человек к 2027 году	профилактические осмотры
1.2.2	Субсидия на погашение кредиторской задолженности краевым государственным учреждениям здравоохранения	министерство здравоохранения Приморского края	01.01.2020	31.12.2020	56 организаций к 2027 году, участвующих в создании и тиражировании «Новой модели медицинской организации, оказывающей первичную медико-санитарную помощь»	Количество медицинских организаций, участвующих в создании и тиражировании «Новой модели медицинской организации, оказывающей первичную медико-санитарную помощь»
1.2.3	Проведение независимой оценки качества условий оказания услуг организациями в сфере охраны здоровья на территории Приморского края	министерство здравоохранения Приморского края	01.01.2021	31.12.2027	56 организаций к 2027 году, участвующих в создании и тиражировании «Новой модели медицинской организации, оказывающей первичную медико-санитарную	Количество медицинских организаций, участвующих в создании и тиражировании «Новой модели медицинской организации, оказывающей первичную медико-санитарную
					помощь», 98,5 % обоснованных и урегулированных в досудебном порядке жалоб к 2024 году	помощь», Доля обоснованных жалоб (от общего количества поступивших жалоб), урегулированных в досудебном порядке страховыми медицинскими организациями
1.2.4	Оказание медицинской помощи в экстренной форме незастрахованным и неидентифицированным в системе обязательного медицинского страхования гражданам при заболеваниях и состояниях, входящих в территориальную программу обязательного медицинского страхования	министерство здравоохранения Приморского края	01.01.2020	31.12.2027	Повышение уровня информированности иностранных граждан о медицинских услугах, оказываемых на территории Российской Федерации на период 2019-2027 гг., Количество пролеченных иностранных граждан составит 4,5 тыс. человек в 2027 году	Количество пролеченных иностранных граждан
1.2.5	Денежная выплата водителям краевых государственных учреждений и подразделений скорой медицинской помощи	министерство здравоохранения Приморского края	01.01.2020	01.01.2020	56 организаций к 2027 году, участвующих в создании и тиражировании «Новой	Количество медицинских организаций, участвующих в создании и тиражировании «Новой
					модели медицинской организации, оказывающей первичную медико-санитарную помощь»	модели медицинской организации, оказывающей первичную медико-санитарную помощь»
1.2.6	Оказание государственных услуг (выполнение работ) краевыми государственными учреждениями здравоохранения Приморского края	министерство здравоохранения Приморского края	01.01.2020	31.12.2027	Развитие системы оказания амбулаторно-поликлинической помощи, планируемая доступность к 2027 году составляет 77,4 %	Доступность медицинской помощи (амбулаторно-поликлинической помощи)
1.2.6.1	Оказание медицинских услуг (выполнение работ) краевыми государственными бюджетными и автономными учреждениями здравоохранения в стационарных условиях	министерство здравоохранения Приморского края	01.01.2020	31.12.2027	Развитие системы оказания амбулаторно-поликлинической помощи, планируемая доступность к 2027 году составляет 77,4 %	Доступность медицинской помощи (амбулаторно-поликлинической помощи)
1.2.6.2	Оказание медицинских услуг (выполнение работ) краевыми государственными бюджетными и автономными учреждениями здравоохранения в амбулаторных условиях	министерство здравоохранения Приморского края	01.01.2020	31.12.2027	Развитие системы оказания амбулаторно-поликлинической помощи, планируемая доступность к 2027 году составляет	Доступность медицинской помощи (амбулаторно-поликлинической помощи)
					77,4 %	
1.2.6.3	Оказание медицинских услуг (выполнение работ) краевыми государственными бюджетными и автономными учреждениями здравоохранения в дневных стационарах	министерство здравоохранения Приморского края	01.01.2020	31.12.2027	Развитие системы оказания амбулаторно-поликлинической помощи, планируемая доступность к 2027 году составляет 77,4 %	Доступность медицинской помощи (амбулаторно-поликлинической помощи)
1.2.6.4	Оказание медицинских услуг (выполнение работ) краевыми государственными бюджетными учреждениями здравоохранения скорой медицинской помощи	министерство здравоохранения Приморского края	01.01.2020	31.12.2027	Обеспечение оптимальной доступности для населения (в том числе для жителей населенных пунктов, расположенных в отдаленных местностях) медицинских организаций, оказывающих первичную медико-санитарную помощь. К 2027 году планируется 52,90 тыс. посещений в год при выездах мобильных медицинских бригад	Количество посещений при выездах мобильных медицинский бригад
1.2.6.5	Оказание услуги по заготовке, хранению, транспортировке и обеспечению безопасности донорской крови и ее компонентов краевым государственным бюджетным учреждением здравоохранения скорой медицинской помощи «Краевая станция переливания крови»	министерство	01.01.2020	31.12.2027	56 организаций к 2027	Количество медицинских
		здравоохранения Приморского края			году, участвующих в создании и тиражировании «Новой модели медицинской организации, оказывающей первичную медико-санитарную помощь»	организаций, участвующих в создании и тиражировании «Новой модели медицинской организации, оказывающей первичную медико-санитарную помощь»
1.2.6.6	Оказание медицинских услуг (выполнение работ) краевыми государственными бюджетными учреждениями здравоохранения (дезинфекционными станциями)	министерство здравоохранения Приморского края	01.01.2020	31.12.2027	56 организаций к 2027 году, участвующих в создании и тиражировании «Новой модели медицинской организации, оказывающей первичную медико-санитарную помощь»	Количество медицинских организаций, участвующих в создании и тиражировании «Новой модели медицинской организации, оказывающей первичную медико-санитарную помощь»
1.2.6.7	Оказание государственных услуг (выполнение работ) краевыми государственными бюджетными учреждениями здравоохранения (ПК БЮРО СМЭ; ВПАБ; ПКПБ)	министерство здравоохранения Приморского края	01.01.2020	31.12.2027	56 организаций к 2027 году, участвующих в создании и тиражировании «Новой модели медицинской организации, оказывающей первичную	Количество медицинских организаций, участвующих в создании и тиражировании «Новой модели медицинской организации, оказывающей первичную

					медико-санитарную помощь»	медико-санитарную помощь»
1.2.6.8	Оказание государственных услуг (выполнение работ) краевым государственным автономным учреждением здравоохранения «ПК МИАЦ»	министерство здравоохранения Приморского края	01.01.2020	31.12.2027	56 организаций к 2027 году, участвующих в создании и тиражировании «Новой модели медицинской организации, оказывающей первичную медико-санитарную помощь»	Количество медицинских организаций, участвующих в создании и тиражировании «Новой модели медицинской организации, оказывающей первичную медико-санитарную помощь»
1.2.6.9	Оказание медицинских услуг (выполнение работ) краевыми государственными казенными учреждениями здравоохранения	министерство здравоохранения Приморского края	01.01.2020	31.12.2027	56 организаций к 2027 году, участвующих в создании и тиражировании «Новой модели медицинской организации, оказывающей первичную медико-санитарную помощь»	Количество медицинских организаций, участвующих в создании и тиражировании «Новой модели медицинской организации, оказывающей первичную медико-санитарную помощь»
1.2.7	Приобретение санитарного автотранспорта краевыми государственными учреждениями здравоохранения	министерство здравоохранения Приморского края	01.01.2020	31.12.2020	Улучшение материально-технической базы ЛПУ, 291 штук закупленного санитарного	Количество закупленного санитарного автотранспорта
					автотранспорта к 2027 году	
1.2.7.1	Приобретение санитарного автотранспорта краевыми государственными учреждениями здравоохранения	министерство здравоохранения Приморского края	01.01.2020	31.12.2020	Улучшение материально-технической базы ЛПУ, 291 штук закупленного санитарного автотранспорта к 2027 году	Количество закупленного санитарного автотранспорта
1.2.8	Зубопротезирование участников Великой Отечественной войны и приравненных к ним лиц	министерство здравоохранения Приморского края	01.01.2020	31.12.2027	Развитие системы оказания амбулаторно-поликлинической помощи. К 2027 году планируется достигнуть 77,40 % доступности амбулаторно-поликлинической помощи	Доступность медицинской помощи (амбулаторно-поликлинической помощи)
1.2.9	Оплата коммунальных услуг в фельдшерско-акушерских пунктах краевых государственных учреждений здравоохранения	министерство здравоохранения Приморского края	01.01.2020	31.12.2027	56 организаций к 2027 году, участвующих в создании и тиражировании «Новой модели медицинской организации, оказывающей первичную	Количество медицинских организаций, участвующих в создании и тиражировании «Новой модели медицинской организации, оказывающей первичную
					медико-санитарную помощь»	медико-санитарную помощь»
1.2.10	Обеспечение обновления рабочей формы сотрудников подразделений скорой медицинской помощи краевых государственных учреждений здравоохранения	министерство здравоохранения Приморского края	01.01.2020	31.12.2020	56 организаций к 2027 году, участвующих в создании и тиражировании «Новой модели медицинской организации, оказывающей первичную медико-санитарную помощь»	Количество медицинских организаций, участвующих в создании и тиражировании «Новой модели медицинской организации, оказывающей первичную медико-санитарную помощь»
1.2.11	Обеспечение равных условий оплаты труда, установленных нормативными правовыми актами Приморского края, работникам краевых государственных учреждений здравоохранения, финансовое обеспечение которых осуществляется за счет средств обязательного медицинского страхования	министерство здравоохранения Приморского края	01.01.2020	31.12.2021	56 организаций к 2027 году, участвующих в создании и тиражировании «Новой модели медицинской организации, оказывающей первичную медико-санитарную помощь»	Количество медицинских организаций, участвующих в создании и тиражировании «Новой модели медицинской организации, оказывающей первичную медико-санитарную помощь»
1.2.12	Мероприятия по оснащению (переоснащениию)дополнительно создаваемого или	министерство здравоохранения Приморского	01.01.2020	31.12.2020	Развитие системы оказания амбулаторно-поликлинической	Оснащение (переоснащение) дополнительно
	перепрофилируемого коечного фонда краевых государственных учреждений здравоохранения для оказания медицинской помощи больным коронавирусной инфекцией	края			помощи. В 2020 году планируется ввести 948,0 штук дополнительного коечного фонда для оказания медицинской помощи больным коронавирусной инфекцией	создаваемого или перепрофилируемого коечного фонда краевых государственных учреждений здравоохранения для оказания медицинской помощи больным коронавирусной инфекцией
1.2.13	Дополнительные выплаты медицинским и иным работникам медицинских и иных организаций, оказывающим медицинскую помощь (участвующим в оказании медицинской помощи, обеспечивающим оказание медицинской помощи) по диагностике и лечению новой коронавирусной инфекции, контактирующим с пациентами с установленным диагнозом новой	министерство здравоохранения Приморского края	01.01.2020	31.12.2020	Укомплектованность врачебных должностей в подразделениях, оказывающих медицинскую помощь в амбулаторных условиях 90,90% к 2027 году, Укомплектованность должностей среднего медицинского персонала в подразделениях, оказывающих медицинскую помощь в амбулаторных условиях 95% к 2027 году	Укомплектованность медицинских организаций, оказывающих медицинскую помощь в амбулаторных условиях (доля занятых физическими лицами должностей от общего количества должностей в медицинских учреждениях, оказывающих медицинскую помощь в амбулаторных условиях), % нарастающим итогом:
	коронавирусной инфекции					врачами, Укомплектованность медицинских организаций, оказывающих медицинскую помощь в амбулаторных условиях (доля занятых физическими лицами должностей от общего количества должностей в медицинских учреждениях, оказывающих медицинскую помощь в амбулаторных условиях), % нарастающим итогом: средними медицинскими работниками
1.2.14	Дотации на поддержку мер по обеспечению сбалансированности бюджета Приморского края на финансовое обеспечение мероприятий по борьбе с новой коронавирусной	министерство здравоохранения Приморского края	01.01.2020	31.12.2020	Количество индивидуальных средств защиты для борьбы с новой коронавирусной инфекцией - 7 456,0 комплектов в 2020 году, Количество медицинских	Количество индивидуальных средств защиты для борьбы с новой коронавирусной инфекцией, Количество медицинских респираторов для борьбы с
	инфекцией				респираторов для борьбы с коронавирусной инфекцией - 75 000 медицинских респираторов в 2020 году, Количество экспресс-тестов на выявление новой коронавирусной инфекции - 100,0 упаковок на 2020 год, Количество транспортных средств для обслуживания пациентов и медицинских работников - 3 штуки в 2020 году, Количество краевых государственных организаций здравоохранения, в которых проведена система централизованного снабжения	коронавирусной инфекцией, Количество экспресс-тестов на выявление новой коронавирусной инфекции, Количество транспортных средств для обслуживания пациентов и медицинских работников, Количество краевых государственных организаций здравоохранения, в которых проведена система централизованного снабжения медицинскими газами (кислородом)
					медицинскими газами (кислородом) - 2 организации в 2020 году	
1.2.14.1	Закупка индивидуальных средств защиты для борьбы с новой коронавирусной инфекцией	министерство здравоохранения Приморского края	01.01.2020	31.12.2020	Количество индивидуальных средств защиты для борьбы с новой коронавирусной инфекцией - 7 456,0 в 2020 году, Количество медицинских респираторов для борьбы с коронавирусной инфекцией - 75 000 в 2020 году	Количество индивидуальных средств защиты для борьбы с новой коронавирусной инфекцией, Количество медицинских респираторов для борьбы с коронавирусной инфекцией
1.2.14.2	Обеспечение необходимого охвата тестирования на выявление новой коронавирусной инфекции	министерство здравоохранения Приморского края	01.01.2020	31.12.2020	Количество экспресс-тестов на выявление новой коронавирусной инфекции - 100,0 упаковок на 2020 год	Количество экспресс-тестов на выявление новой коронавирусной инфекции
1.2.14.3	Обеспечение транспортного обслуживания пациентов и медицинских работников для борьбы с новой коронавирусной инфекцией	министерство здравоохранения Приморского края	01.01.2020	31.12.2020	Количество транспортных средств для обслуживания пациентов и медицинских работников	Количество транспортных средств для обслуживания пациентов и медицинских работников
					- 3 штуки в 2020 году	
1.2.14.4	Проведение работ по обеспечению системой централизованного снабжения медицинскими газами (кислородом) дополнительно создаваемого, перепрофилируемого коечного фонда медицинских организаций Приморского края	министерство здравоохранения Приморского края	01.01.2020	31.12.2020	Количество краевых государственных организаций здравоохранения, в которых проведена система централизованного снабжения медицинскими газами (кислородом) - 2 организации в 2020 году	Количество краевых государственных организаций здравоохранения, в которых проведена система централизованного снабжения медицинскими газами (кислородом)
1.2.15	Мероприятие по оснащению (переоснащению) лабораторий медицинских организаций, осуществляющих этиологическую диагностику новой коронавирусной инфекции COVID-19 методами амплификации нуклеиновых кислот	министерство здравоохранения Приморского края	01.01.2020	31.12.2020	Оснащение (переоснащение) 1 лаборатории медицинской организации, осуществляющей этиологическую диагностику новой коронавирусной инфекции COVID-19 методами амплификации нуклеиновых кислот, в 2020 году	Оснащение (переоснащение) не менее 1 лаборатории медицинской организации, осуществляющей этиологическую диагностику новой коронавирусной инфекции COVID-19 методами амплификации нуклеиновых кислот
1.2.16	Выплаты стимулирующего характера за счет резервного фонда Правительства Российской Федерации	министерство здравоохранения Приморского края	01.01.2020	31.12.2020	Обеспеченность врачами, работающими в государственных медицинских организациях Приморского края составит 38,5 на 10 тыс. населения к 2024 году	Обеспеченность врачами, работающими в государственных медицинских организациях Приморского края
1.2.16.1	Осуществление выплат стимулирующего характера за особые условия труда и дополнительную нагрузку медицинским работникам, оказывающим медицинскую помощь гражданам, у которых выявлена новая коронавирусная инфекция, и лицам из групп риска заражения новой коронавирусной инфекцией, за счет резервного фонда Правительства Российской Федерации	министерство здравоохранения Приморского края	01.01.2020	31.12.2020	Обеспеченность врачами, работающими в государственных медицинских организациях Приморского края составит 38,5 на 10 тыс. населения к 2024 году	Обеспеченность врачами, работающими в государственных медицинских организациях Приморского края
1.2.16.2	Осуществление выплат стимулирующего характера за	министерство здравоохранения	01.01.2020	31.12.2020	Обеспеченность врачами, работающими в	Обеспеченность врачами, работающими в
	выполнение особо важных работ медицинским и иным работникам, непосредственно участвующим в оказании медицинской помощи гражданам, у которых выявлена новая коронавирусная инфекция, за счет средств резервного фонда Правительства Российской Федерации	Приморского края			государственных медицинских организациях Приморского края составит 38,5 на 10 тыс. населения к 2024 году	государственных медицинских организациях Приморского края

1.2.16.3	Расходы, связанные с оплатой отпусков и выплатой компенсации за неиспользованные отпуска медицинским и иным работникам, которым в 2020 году предоставлялись выплаты стимулирующего характера за выполнение особоважных работ, особые условия труда и дополнительную нагрузку, в том числе на компенсацию ранее произведенных расходов на указанные цели, за счет	министерство здравоохранения Приморского края	01.01.2020	31.12.2020	Обеспеченность врачами, работающими в государственных медицинских организациях Приморского края составит 38,5 на 10 тыс. населения к 2024 году	Обеспеченность врачами, работающими в государственных медицинских организациях Приморского края
	средств резервного фонда Правительства Российской Федерации					
1.3	«Основное мероприятие «Развитие и укрепление материально-технической базы краевых государственных учреждений здравоохранения»	министерство здравоохранения Приморского края	01.01.2020	31.12.2027	Улучшение материально-технической базы ЛПУ. К 2027 году планируется провести капитальный ремонт (реконструкцию) на 75 объектах здравоохранения Приморского края., К 2027 году планируемая доля составляет 23,00 %., 28 объектов здравоохранения в 2020 году, в которых планируется благоустройство территории, прилегающих к краевым государственных учреждений здравоохранения	Количество объектов здравоохранения Приморского края, в которых проведен капитальный ремонт (реконструкция), Доля краевых государственных учреждений здравоохранения, здания которых находятся в аварийном состоянии или требуют капитального ремонта, в общем количестве краевых государственных учреждений здравоохранения, Количество объектов здравоохранения Приморского края, в которых проведено благоустройство
						территории, прилегающих к краевым государственным учреждениям здравоохранения
1.3.1	Благоустройство территорий, прилегающих к краевым государственным учреждениям здравоохранения	министерство здравоохранения Приморского края	01.01.2020	31.12.2027	Снижение рисков и предотвращение проведения террористических актов на территории краевых государственных организаций здравоохранения. Улучшение материально-технической базы ЛПУ. К 2027 году планируется провести мероприятия, связанные с обеспечением видеонаблюдения и иных мероприятий, направленных на защищенность объектов (территорий) 75 учреждений, 28 объектов	Количество краевых государственных организаций здравоохранения, в которых проведены мероприятия, связанные с обеспечением видеонаблюдения и иных мероприятий, направленных на защищенность их объектов (территорий), Количество объектов здравоохранения Приморского края, в которых проведено благоустройство территории, прилегающих к краевым государственным учреждениям
					здравоохранения в 2020 году, в которых планируется благоустройство территории, прилегающих к краевым государственных учреждений здравоохранения	здравоохранения
1.3.2	Капитальный ремонт краевых государственных учреждений здравоохранения	министерство здравоохранения Приморского края	01.01.2020	31.12.2027	Улучшение материально-технической базы ЛПУ. К 2027 году планируемая доля составит 23,00 %., Улучшение материально-технической базы ЛПУ. К 2027 году планируется провести капитальный ремонт (реконструкцию) на 75 объектах здравоохранения Приморского края.	Доля краевых государственных учреждений здравоохранения, здания которых находятся в аварийном состоянии или требуют капитального ремонта, в общем количестве краевых государственных учреждений здравоохранения, Количество объектов здравоохранения Приморского края, в которых проведен
						капитальный ремонт (реконструкция)
1.3.2.1	Проведение работ по капитальному ремонту за счет средств краевого бюджета	министерство здравоохранения Приморского края	01.01.2020	31.12.2027	Улучшение материально-технической базы ЛПУ. К 2027 году планируется провести капитальный ремонт (реконструкцию) на 75 объектах здравоохранения Приморского края., Улучшение материально-технической базы ЛПУ. К 2027 году планируемая доля составит 23,00 %.	Количество объектов здравоохранения Приморского края, в которых проведен капитальный ремонт (реконструкция), Доля краевых государственных учреждений здравоохранения, здания которых находятся в аварийном состоянии или требуют капитального ремонта, в общем количестве краевых государственных учреждений здравоохранения
1.3.2.2	Проведение работ по капитальному ремонту согласно плану социального развития центров экономического роста Приморского края	министерство здравоохранения Приморского края	01.01.2020	31.12.2020	Улучшение материально-технической базы ЛПУ. К 2027 году планируется провести капитальный ремонт (реконструкцию) на 75	Количество объектов здравоохранения Приморского края, в которых проведен капитальный ремонт (реконструкция), Доля
					объектах здравоохранения Приморского края., Улучшение материально-технической базы ЛПУ. К 2027 году планируемая доля составляет 23,00 %.	краевых государственных учреждений здравоохранения, здания которых находятся в аварийном состоянии или требуют капитального ремонта, в общем количестве краевых государственных учреждений здравоохранения
1.3.3	Обеспечение видеонаблюдения и иные мероприятия, направленные на защищённость объектов (территорий) краевых государственных учреждений Приморского края	министерство здравоохранения Приморского края	01.01.2020	31.12.2027	Снижение рисков и предотвращение проведения террористических актов на территории краевых государственных организаций здравоохранения. Улучшение материально-технической базы ЛПУ. К 2027 году планируется провести мероприятия, связанные с обеспечением	Количество краевых государственных организаций здравоохранения, в которых проведены мероприятия, связанные с обеспечением видеонаблюдения и иных мероприятий, направленных на защищенность их объектов (территорий)
					видеонаблюдения и иных мероприятий, направленных на защищенность объектов (территорий) в 75 учреждения.	
1.3.4	Обеспечение требований пожарной безопасности в краевых государственных организациях здравоохранения	министерство здравоохранения Приморского края	01.01.2020	31.12.2027	Снижение рисков возникновения пожаров в зданиях и помещениях медицинских организаций, обеспечение безопасного пребывания работников и пациентов. К 2027 году планируется проведение мероприятий, связанных с обеспечением требований пожарной безопасности, в 75 учреждении.	Количество краевых государственных организаций здравоохранения, в которых проведены мероприятия, связанные с обеспечением требований пожарной безопасности
1.3.5	Приобретение автомобилей скорой медицинской помощи	министерство здравоохранения Приморского края	01.01.2020	31.12.2020	Улучшение материально-технической базы ЛПУ. К 2027 году планируется приобретение 117 машин	Количество закупленных машин скорой медицинской помощи
					скорой медицинской помощи.	
1.3.6	Приобретение санитарного автотранспорта для краевых государственных учреждений здравоохранения	министерство здравоохранения Приморского края	01.01.2020	31.12.2020	Улучшение материально-технической базы ЛПУ, 291 штука закупленного санитарного автотранспорта к 2027 году	Количество закупленного санитарного автотранспорта
1.4	«Основное мероприятие «Организация обеспечения учреждений здравоохранения Приморского края медицинским оборудованием»	министерство здравоохранения Приморского края	01.01.2020	31.12.2027	Улучшение материально-технической базы. К 2027 планируется приобрести и установить 139 фельдшерско-акушерских пунктов, Развитие системы оказания амбулаторно-поликлинической помощи. К 2027 году планируется достигнуть 77,40 % доступности амбулаторно-поликлинической помощи	Количество приобретенных и установленных фельдшерско-акушерских пунктов, Доступность медицинской помощи (амбулаторно-поликлинической помощи)
1.4.1	Приобретение специального	министерство	01.01.2020	31.12.2020	Приобретение 65,0 штук	Приобретение
	медицинского оборудования для краевых государственных учреждений здравоохранения министерством здравоохранения Приморского края	здравоохранения Приморского края			специального медицинского оборудования к концу 2020 года	специального медицинского оборудования
1.4.2	Приобретение краевыми государственными учреждениями особо ценного движимого имущества	министерство здравоохранения Приморского края	01.01.2020	31.12.2027	139 приобретенных и установленных фельдшерско-акушерских пунктов к 2027 году, Закупка 117 штук машин скорой медицинской помощи к 2027 году, Закупка 291 штуки санитарного автотранспорта к 2027 году, Приобретение 65,0 штук особо ценного движимого имущества к концу 2020 года	Количество приобретенных и установленных фельдшерско-акушерских пунктов, Количество закупленных машин скорой медицинской помощи, Количество закупленного санитарного автотранспорта, Приобретение особо ценного движимого имущества
1.4.3	Приобретение краевыми государственными учреждениями здравоохранения специального медицинского оборудования	министерство здравоохранения Приморского края	01.01.2020	31.12.2020	Приобретение 65,0 штук специального медицинского оборудования к концу 2020 года	Приобретение специального медицинского оборудования
1.4.4	Приобретение медицинского оборудования для краевых государственных учреждений здравоохранения Приморского края согласно плану социального развития центров экономического роста Приморского края за счет средств федерального бюджета	министерство здравоохранения Приморского края	01.01.2020	31.12.2020	Приобретение 7,0 штук медицинского оборудования согласно плану социального развития центров экономического роста Приморского края к концу 2020 года	Приобретение медицинского оборудования согласно плану социального развития центров экономического роста Приморского края
1.4.5	Приобретение аппаратов искусственной вентиляции легких	министерство здравоохранения Приморского края	01.01.2020	31.12.2020	Приобретение 9 штук аппаратов искусственной вентиляции легких к концу 2020 года	Количество приобретенных аппаратов искусственной вентиляции легких
1.5	«Основное мероприятие «Строительство, реконструкция и капитальный ремонт объектов здравоохранения Приморского края»	министерство строительства Приморского края	01.01.2020	31.12.2027	Улучшение материально-технической базы ЛПУ, количество построенных объектов здравоохранения - 5 к 2024 году	Количество построенных объектов здравоохранения
1.5.1	Строительство детской поликлиники в г. Большой Камень согласно плану социального развития центров экономического роста Приморского края	министерство строительства Приморского края	01.01.2020	31.12.2021	Строительство детской поликлиники в г. Большой Камень согласно плану социального развития центров экономического	Количество построенных объектов здравоохранения
					роста Приморского края. Плановый срок исполнения мероприятия - 2021 год	
1.5.2	Оказание услуг по охране объектов здравоохранения и их содержание до передачи учреждениям в оперативное или хозяйственное управление	министерство строительства Приморского края	01.01.2020	31.12.2027	Осуществление комплекса мер по охране объектов, количество охраняемых объектов здравоохранения - 1 в 2020 году, 3 - в 2021 году	Количество охраняемых объектов здравоохранения
1.5.3	Реконструкция зданий (хирургического и терапевтического корпуса) краевого государственного бюджетного учреждения здравоохранения «Владивостокская клиническая больница № 1» по улице Садовая, 22 в г. Владивостоке	министерство строительства Приморского края	01.01.2020	31.12.2022	Улучшение материально-технической базы ЛПУ, осуществление проектно-изыскательских работ для объектов здравоохранения, Реконструкция зданий (хирургического и терапевтического корпуса) краевого государственного бюджетного учреждения здравоохранения «Владивостокская	Осуществление проектно-изыскательских работ для объектов здравоохранения, Количество построенных объектов здравоохранения
					клиническая больница № 1» по улице Садовая, 22 в г. Владивостоке. Плановый срок исполнения мероприятия - 2021 год	
1.5.4	Строительство краевой психиатрической больницы на 550 коек (в том числе проектно-изыскательные работы)	министерство строительства Приморского края	01.01.2020	31.12.2020	Улучшение материально-технической базы ЛПУ, осуществление проектно-изыскательских работ для объектов здравоохранения , Строительство краевой психиатрической больницы на 550 коек	Осуществление проектно-изыскательских работ для объектов здравоохранения, Количество построенных объектов здравоохранения
1.5.5	Строительство пристройки к зданию краевого государственного бюджетного учреждения здравоохранения «Госпиталь для ветеранов войн», в том числе проектно-изыскательские работы	министерство строительства Приморского края	01.01.2020	31.12.2022	Строительство пристройки к зданию краевого государственного бюджетного учреждения здравоохранения «Госпиталь для ветеранов войн», в том числе проектно-изыскательские	Количество построенных объектов здравоохранения

					работы. Плановый срок исполнения мероприятия - 2022 год	
1.5.6	Строительство многоуровневой парковки в районе ул. Русская, 63а в г. Владивостоке, в том числе проектно-изыскательные работы	министерство строительства Приморского края	01.01.2020	31.12.2020	Улучшение материально-технической базы ЛПУ, осуществление проектно-изыскательских работ для объектов здравоохранения , Строительство многоуровневой парковки в районе ул. Русская, 63а в г. Владивостоке	Осуществление проектно-изыскательских работ для объектов здравоохранения, Количество построенных объектов здравоохранения
1.5.7	Строительство многоуровневой парковки в районе ул. Русская, 57в в г. Владивостоке, в том числе проектно-изыскательные работы	министерство строительства Приморского края	01.01.2020	31.12.2020	Строительство многоуровневой парковки в районе ул. Русская, 57в в г. Владивостоке, в том числе проектно-изыскательные работы	Количество построенных объектов здравоохранения
1.5.8	Строительство многопрофильной	министерство строительства	01.01.2020	31.12.2021	Строительство многопрофильной	Количество построенных объектов здравоохранения
	диагностической поликлиники в г. Артеме согласно плану социального развития центров экономического роста Приморского края	Приморского края			диагностической поликлиники в г. Артеме согласно плану социального развития центров экономического роста Приморского края. Плановый срок исполнения мероприятия - 2021 год	
1.5.9	Строительство краевой клинической инфекционной больницы на 440 коек в г.Владивостоке, в том числе проектно-изыскательские работы	министерство строительства Приморского края	01.01.2020	31.12.2024	Улучшение материально-технической базы ЛПУ, осуществление проектно-изыскательских работ для объектов здравоохранения , Строительство краевой клинической инфекционной больницы на 440 коек в г. Владивостоке	Осуществление проектно-изыскательских работ для объектов здравоохранения, Количество построенных объектов здравоохранения
1.5.10	Строительство медицинского центра с диагностической поликлиникой, стационаром, детской поликлиникой,	министерство строительства Приморского края	01.01.2020	31.12.2020	Улучшение материально-технической базы ЛПУ, осуществление	Осуществление проектно-изыскательских работ для объектов здравоохранения,
	детской больницей, родильным домом в г. Находка, в том числе проектно-изыскательские работы.				проектно-изыскательских работ для объектов здравоохранения, Строительство медицинского центра с диагностической поликлиникой, стационаром, детской поликлиникой, детской больницей, родильным домом в г. Находке	Количество построенных объектов здравоохранения
1.5.11	Строительство инфекционной больницы на 100 коек в с. Углекаменск Партизанского городского округа Приморского края, в том числе проектно-изыскательские работы	министерство строительства Приморского края	01.01.2020	31.12.2020	улучшение материально-технической базы ЛПУ, Строительство инфекционной больницы на 100 коек в с. Углекаменск Партизанского городского округа Приморского края, в том числе проектно-изыскательские работы	Количество построенных объектов здравоохранения
1.6	«Основное мероприятие	министерство	01.01.2020	31.12.2020	Формирование системы	Доля медицинских
	«Обеспечение функций аппарата управления территориального фонда обязательного медицинского страхования»	здравоохранения Приморского края			защиты прав пациентов, к 2027 году планируемая доля медицинских организаций, оказывающих в рамках обязательного медицинского страхования первичную медико-санитарную помощь, на базе которых функционируют каналы связи граждан со страховыми представителями страховых медицинских организаций (пост страхового представителя, телефон, терминал для связи со страховым представителем), составит 56,60 %	организаций, оказывающих в рамках обязательного медицинского страхования первичную медико-санитарную помощь, на базе которых функционируют каналы связи граждан со страховыми представителями страховых медицинских организаций (пост страхового представителя, телефон, терминал для связи со страховым представителем)
1.6.1	Финансовое обеспечение территориального фонда обязательного медицинского	Территориальный фонд обязательного	01.01.2020	31.12.2020	Формирование системы защиты прав пациентов. К 2027 году доля	Доля медицинских организаций, оказывающих в рамках
	страхования Приморского края	медицинского страхования Приморского края			медицинских организаций, оказывающих в рамках обязательного медицинского страхования первичную медико-санитарную помощь, на базе которых функционируют каналы связи граждан со страховыми представителями страховых медицинских организаций (пост страхового представителя, телефон, терминал для связи со страховым представителем), планируется 56,60 %.	обязательного медицинского страхования первичную медико-санитарную помощь, на базе которых функционируют каналы связи граждан со страховыми представителями страховых медицинских организаций (пост страхового представителя, телефон, терминал для связи со страховым представителем)
1.7	Основное мероприятие «Реализация региональной программы модернизации первичного звена здравоохранения Приморского края»	министерство здравоохранения Приморского края 01.01.2021 31.12.2023			Оснащение и переоснащение автомобильным транспортом для доставки пациентов в	Оснащение и переоснащение автомобильным транспортом для доставки пациентов в медицинские
					медицинские организации, доставки медицинских работников до места жительства пациентов, а также для перевозки биологических материалов для исследований и доставки лекарственных препаратов до жителей отдаленных районов составит 85 единиц к 2023 году, Оснащение и переоснащение медицинских организаций оборудованием по перечню, утвержденному Министерством здравоохранения Российской Федерации в соответствии со стандартами оснащения медицинских организаций (их структурных	организации, доставки медицинских работников до места жительства пациентов, а также для перевозки биологических материалов для исследований и доставки лекарственных препаратов до жителей отдаленных районов, Оснащение и переоснащение медицинских организаций оборудованием по перечню, утвержденному Министерством здравоохранения Российской Федерации в соответствии со стандартами оснащения медицинских организаций (их структурных подразделений), предусмотренными положениями об организации оказания медицинской помощи по
					подразделений), предусмотренными положениями об организации оказания медицинской помощи по видам медицинской помощи, порядками оказания медицинской помощи либо правилами проведения лабораторных, инструментальных, патологоанатомических и иных видов диагностических исследований, утвержденных Министерством здравоохранения Российской Федерации составит 148 единицы к 2023 году, Капитальный ремонт объектов недвижимого имущества медицинских организаций	видам медицинской помощи, порядками оказания медицинской помощи либо правилами проведения лабораторных, инструментальных, патологоанатомических и иных видов диагностических исследований, утвержденных Министерством здравоохранения Российской Федерации, Капитальный ремонт объектов недвижимого имущества медицинских организаций, Строительство (реконструкция) объектов капитального строительства медицинских организаций
					запланирован для 145 объектов к 2024 году, Строительство (реконструкция) объектов капитального строительства медицинских организаций - 27 объектов к 2025 году	
1.8	Федеральный проект «Развитие системы оказания первичной медико-санитарной помощи»	министерство здравоохранения Приморского края	01.01.2020	31.12.2027	Обеспечение охвата всех граждан профилактическими медицинскими осмотрами не реже одного раза в год, Число граждан, прошедших профилактические осмотры, составит 1,320 млн. человек к 2027 году, Обеспечение охвата всех граждан профилактическими медицинскими осмотрами не реже одного раза в год, Доля	Число граждан, прошедших профилактические осмотры, Доля впервые в жизни установленных неинфекционных заболеваний, выявленных при проведении диспансеризации и профилактическом осмотре, Доля обоснованных жалоб (от общего количества поступивших жалоб), урегулированных в досудебном порядке
					впервые в жизни установленных неинфекционных заболеваний, выявленных при проведении диспансеризации и профилактическом осмотре, составит 20% к 2027 году, Формирование системы защиты прав пациентов, планируемая доля обоснованных и урегулированных жалоб к 2024 году составит 98,5 %, Формирование системы защиты прав пациентов, Доля медицинских организаций, оказывающих в рамках обязательного медицинского страхования первичную медико-санитарную помощь, на базе которых функционируют каналы	страховыми медицинскими организациями, Доля медицинских организаций, оказывающих в рамках обязательного медицинского страхования первичную медико-санитарную помощь, на базе которых функционируют каналы связи граждан со страховыми представителями страховых медицинских организаций (пост страхового представителя, телефон, терминал для связи со страховым представителем)
					связи граждан со страховыми представителями страховых медицинских организаций (пост страхового представителя, телефон, терминал для связи со страховым представителем), составит 56,6 % к 2027 году	
1.8.1	Функционирование регионального сервиса дистанционной записи на прием к врачу с единым краевым центром телефонного обслуживания	министерство здравоохранения Приморского края	01.01.2020	31.12.2020	Упрощение процедуры записи на прием к врачу; сокращение времени ожидания в очереди при обращении граждан в медицинские организации. К 2025 году планируется довести долю апсей к врачу, совершенных гражданами без очного обращения в регистратуру	Доля записей к врачу, совершенных гражданами без очного обращения в регистратуру медицинской организации
					медицинской организации до 64 %.	
1.8.2	Создание и замена фельдшерских, фельдшерско-акушерских пунктов и врачебных амбулаторий для населенных пунктов с численностью населения от 100 до 2000 человек	министерство здравоохранения Приморского края	01.01.2020	31.12.2020	56 организаций к 2027 году, участвующих в создании и тиражировании «Новой модели медицинской организации, оказывающей первичную медико-санитарную помощь», Доля впервые в жизни установленных неинфекционных заболеваний, выявленных при проведении диспансеризации и профилактическом осмотре, составит 20,0 процентов к 2027 году	Количество медицинских организаций, участвующих в создании и тиражировании «Новой модели медицинской организации, оказывающей первичную медико-санитарную помощь», Доля впервые в жизни установленных неинфекционных заболеваний, выявленных при проведении диспансеризации и профилактическом осмотре
1.8.3	Закупка авиационных работ органами исполнительной власти Приморского края в целях оказания медицинской помощи	министерство здравоохранения Приморского края	01.01.2021	31.12.2027	Обеспечение оптимальной доступности для населения (в том числе для жителей населенных пунктов, расположенных	Число лиц (пациентов), дополнительно эвакуированных с использованием санитарной авиации , Доля лиц, госпитализированных
					в отдаленных местностях) медицинских организаций, оказывающих первичную медико-санитарную помощь, Число лиц (пациентов), дополнительно эвакуированных с использованием санитарной авиации составит 133 человека к 2024 году, Обеспечение оптимальной доступности для населения (в том числе для жителей населенных пунктов, расположенных в отдаленных местностях) медицинских организаций, оказывающих первичную медико-санитарную помощь по экстренным показаниям в течении	по экстренным показаниям в течение первых суток от общего числа больных, к которым совершены вылеты
					первых суток, доля госпитализированных лиц составит 91 % к 2024 году	
1.8.4	Приобретение, установка модульных фельдшерско-акушерских пунктов и врачебных амбулаторий на территории Приморского края	министерство здравоохранения Приморского края	01.01.2020	31.12.2020	Приобретение 52,0 штук медицинского и немедицинского оборудования для оснащения фельдшерско-акушерских пунктов и врачебных амбулаторий к концу 2020 года, 139 приобретенных и установленных фельдшерско-акушерских пунктов к 2027 году	Приобретение медицинского и немедицинского оборудования для оснащения фельдшерско-акушерских пунктов и врачебных амбулаторий, Количество приобретенных и установленных фельдшерско-акушерских пунктов
1.8.4.1	Приобретение медицинского и немедицинского оборудования для оснащения фельдшерско-акушерских пунктов и врачебных амбулаторий	министерство здравоохранения Приморского края	01.01.2020	31.12.2020	Приобретение 52,0 штук медицинского и немедицинского оборудования для оснащения фельдшерско-акушерских пунктов и врачебных амбулаторий к концу 2020 года	Приобретение медицинского и немедицинского оборудования для оснащения фельдшерско-акушерских пунктов и врачебных амбулаторий
1.8.4.2	Приобретение, установка модульных фельдшерско-акушерских пунктов и врачебных амбулаторий на территории Приморского края	министерство здравоохранения Приморского края	01.01.2020	31.12.2020	139 приобретенных и установленных фельдшерско-акушерских пунктов к 2027 году, Приобретение 52 штуки медицинского и немедицинского оборудования для оснащения фельдшерско-акушерских пунктов и врачебных амбулаторий к концу 2020 года	Количество приобретенных и установленных фельдшерско-акушерских пунктов, Приобретение медицинского и немедицинского оборудования для оснащения фельдшерско-акушерских пунктов и врачебных амбулаторий
1.8.5	Приобретение передвижных мобильных комплексов	министерство здравоохранения Приморского края	01.01.2020	31.12.2021	Обеспечение оптимальной доступности для населения (в том числе для жителей населенных пунктов, расположенных в отдаленных местностях) медицинских организаций, оказывающих первичную медико-санитарную помощь; Количество	Количество посещений при выездах мобильных медицинский бригад
					посещений при выездах мобильных медицинский бригад увеличится до 52,9 тыс. посещений в год к 2027 году	

1.8.6	Создание и внедрение новой модели медицинской организации, оказывающей первичную медико-санитарную помощь «Бережливая поликлиника» в краевых государственных учреждениях здравоохранения	министерство здравоохранения Приморского края	01.01.2020	31.12.2021	56 единицы медицинских организаций, участвующих в создании и тиражировании «Новой модели медицинской органиации, оказывающей первичную медико-санитарную помощь	Количество медицинских организаций, участвующих в создании и тиражировании «Новой модели медицинской организации, оказывающей первичную медико-санитарную помощь»
1.9	Федеральный проект «Борьба с онкологическими заболеваниями»	министерство здравоохранения Приморского края	01.01.2020	31.12.2027	Снижение смертности от новообразований в том числе злокачественных до 204,5 случаев на 100 тыс. населения к 2027 году, Доля злокачественных новообразований, выявленных на ранних стадиях (I-II стадии), % составит 63,3 % к 2027	Снижение смертности от новообразований, в том числе от злокачественных, Доля злокачественных новообразований, выявленных на ранних стадиях (I-II стадии), %, Одногодичная летальность больных со злокачественными новообразованиями
					году, Одногодичная летальность больных со злокачественными новообразованиями (умерли в течении первого года с момента установления диагноза из числа больных, впервые взятых на учет в предыдущем году) составит 17,1% к 2024 году	(умерли в течении первого года с момента установления диагноза из числа больных, впервые взятых на учет в предыдущем году)
1.9.1	Создание и оснащение референс-центров для проведения иммуногистохимических, патоморфологических исследований и лучевых методов исследований, переоснащение сети региональных медицинских организаций, оказывающих помощь больным онкологическими заболеваниями	министерство здравоохранения Приморского края	01.01.2020	31.12.2027	Одногодичная летальность больных со злокачественными новообразованиями (умерли в течении первого года с момента установления диагноза из числа больных, впервые взятых на учет в предыдущем году) составит 17,1% к 2024 году, Снижение смертности от	Одногодичная летальность больных со злокачественными новообразованиями (умерли в течении первого года с момента установления диагноза из числа больных, впервые взятых на учет в предыдущем году) , Снижение смертности от новообразований, в том числе от злокачественных,
					новообразований в том числе злокачественных до 204,5 случаев на 100 тыс. населения к 2024 году, Доля злокачественных новообразований, выявленных на ранних стадиях (I-II стадии), составит 63,3 % к 2024 году	Доля злокачественных новообразований, выявленных на ранних стадиях (I-II стадии), %
1.10	Федеральный проект «Развитие детского здравоохранения, включая создание современной инфраструктуры оказания медицинской помощи детям»	министерство здравоохранения Приморского края	01.01.2020	31.12.2027	Доля преждевременных родов 22-37 недель в перинатальных центрах Приморского края составит 70,2 % к 2027 году, Снижение младенческой смертности составит 4,4 промилле к 2027 ггоду, Смертность детей в возрасте 0-4 года на 1000 родившихся живыми составит 5,5 промилле к 2027 году, Смертность детей в	Доля преждевременных родов 22-37 недель в перинатальных центрах Приморского края, Снижение младенческой смертности , Смертность детей в возрасте 0-4 года на 1000 родившихся живыми, Смертность детей в возрасте 0-17 лет на 100 000 детей соответствующего возраста, Доля посещений детьми медицинских
					возрасте 0-17 лет на 100 000 детей соответствующего возраста составит 48,2 на 100 тыс. человек к 2027 году, Доля посещений детьми медицинских организаций с профилактическими целями составит 53,3% к 2027 году, Доля взятых под диспансерное наблюдение детей в возрасте 0-17 лет с впервые в жизни установленными диагнозами болезней костно-мышечной системы и соединительной ткани составит 90,0% к 2027 году, Доля взятых под диспансерное наблюдение детей в возрасте 0-17 лет с впервые в жизни	организаций с профилактическими целями, Доля взятых под диспансерное наблюдение детей в возрасте 0-17 лет с впервые в жизни установленными диагнозами болезней костно-мышечной системы и соединительной ткани, Доля взятых под диспансерное наблюдение детей в возрасте 0-17 лет с впервые в жизни установленными диагнозами болезней глаза и его придаточного аппарата, Доля взятых под диспансерное наблюдение детей в возрасте 0-17 лет с впервые в жизни установленными диагнозами болезней органов пищеварения, Доля взятых под диспансерное наблюдение
					установленными диагнозами болезней глаза и его придаточного аппарата составит 90,0% к 2027 году, Доля взятых под диспансерное наблюдение детей в возрасте 0-17 лет с впервые в жизни установленными диагнозами болезней органов пищеварения составит 90,0% к 2027 году, Доля взятых под диспансерное наблюдение детей в возрасте 0-17 лет с впервые в жизни установленными диагнозами болезней системы кровообращения составит 90,0% к 2027 году, Доля взятых под диспансерное наблюдение детей в возрасте 0-17 лет с	детей в возрасте 0-17 лет с впервые в жизни установленными диагнозами болезней системы кровообращения, Доля взятых под диспансерное наблюдение детей в возрасте 0-17 лет с впервые в жизни установленными диагнозами болезней эндокринной системы, расстройств питания и нарушения обмена веществ, Доступность амбулаторной помощи для детей
					впервые в жизни установленными диагнозами болезней эндокринной системы, расстройств питания и нарушения обмена веществ составит 90,0% к 2027 году, Доступность амбулаторной помощи для детей составит 98,8 процентов к 2027 году	
1.10.1	Приобретение расходных материалов для проведения пренатальной (дородовой) диагностики нарушений развития ребенка	министерство здравоохранения Приморского края	01.01.2020	31.12.2027	Доля преждевременных родов 22-37 недель в перинатальных центрах Приморского края составит 70,2% к 2027 году, Смертность детей в возрасте 0-4 года составит 5,5 промилле на 1000 родившихся живыми, Смертность детей в возрасте 0-17 составит 48,2 на 100 тысяч человек	Доля преждевременных родов 22-37 недель в перинатальных центрах Приморского края, Смертность детей в возрасте 0-4 года на 1000 родившихся живыми, Смертность детей в возрасте 0-17 лет на 100 000 детей соответствующего возраста
1.10.2	Приобретение медицинского	министерство	01.01.2020	01.01.2020	Снижение младенческой	Снижение младенческой
	оборудования для укрепления материально-технической базы детских поликлиник и детских поликлинических отделений краевых государственных медицинских организаций	здравоохранения Приморского края			смертности в Приморском крае путем совершенствования оказания специализированной, в том числе высокотехнологичной, медицинской помощи детям, повышения доступности и качества медицинской помощи на всех этапах ее оказания, а также профилактики заболеваемости; 4,4 промилле к 2027 году, Доступность амбулаторной помощи для детей составит 98,8 процентов к 2027 году	смертности, Доступность амбулаторной помощи для детей
1.10.3	Развитие материально-технической базы детских поликлиник и детских поликлинических отделений медицинских организаций, оказывающих первичную	министерство здравоохранения Приморского края	01.01.2020	31.12.2020	Снижение младенческой смертности в Приморском крае путем совершенствования оказания специализированной, в	Снижение младенческой смертности , Доля посещений детьми медицинских организаций с профилактическими целями
	медико-санитарную помощь				том числе высокотехнологичной, медицинской помощи детям, повышения доступности и качества медицинской помощи на всех этапах ее оказания, а также профилактики заболеваемости; 4,4 промилле к 2027 году, Доля посещений детьми медицинских организаций с профилактическими целями составит 53,3% к 2027 году	
1.10.4	Расходы на реализацию организационно-планировочных решений внутренних пространств детских поликлиник и детских поликлинических отделений краевых государственных медицинских организаций	министерство здравоохранения Приморского края	01.01.2020	31.12.2020	56 организаций к 2027 году, участвующих в создании и тиражировании «Новой модели медицинской организации, оказывающей первичную медико-санитарную помощь», Снижение	Количество медицинских организаций, участвующих в создании и тиражировании «Новой модели медицинской организации, оказывающей первичную медико-санитарную помощь», Доля
					младенческой смертности в Приморском крае путем совершенствования оказания специализированной, в том числе высокотехнологичной, медицинской помощи детям, повышения доступности и качества медицинской помощи на всех этапах ее оказания, а также профилактики заболеваемости; Доля преждевременных родов 22-37 недель в перинатальных центрах Приморского края составит 70,2% к 2027 году, Доля взятых под диспансерное наблюдение детей в возрасте 0-17 лет с впервые в жизни установленными диагнозами болезней глаза и его придаточного	преждевременных родов 22-37 недель в перинатальных центрах Приморского края, Доля взятых под диспансерное наблюдение детей в возрасте 0-17 лет с впервые в жизни установленными диагнозами болезней глаза и его придаточного аппарата, Доля взятых под диспансерное наблюдение детей в возрасте 0-17 лет с впервые в жизни установленными диагнозами болезней костно-мышечной системы и соединительной ткани, Доля взятых под диспансерное наблюдение детей в возрасте 0-17 лет с впервые в жизни установленными диагнозами болезней органов пищеварения, Доля взятых под
					аппарата составит 90,0% к 2027 году, Доля взятых под диспансерное наблюдение детей в возрасте 0-17 лет с впервые в жизни установленными диагнозами болезней костно-мышечной системы и соединительной ткани составит 90,0% к 2027 году, Доля взятых под диспансерное наблюдение детей в возрасте 0-17 лет с впервые в жизни установленными диагнозами болезней органов пищеварения составит 90,0% к 2027 году, Доля взятых под диспансерное наблюдение детей в возрасте 0-17 лет с впервые в жизни	диспансерное наблюдение детей в возрасте 0-17 лет с впервые в жизни установленными диагнозами болезней системы кровообращения, Доля взятых под диспансерное наблюдение детей в возрасте 0-17 лет с впервые в жизни установленными диагнозами болезней эндокринной системы, расстройств питания и нарушения обмена веществ
					установленными диагнозами болезней системы кровообращения составит 90,0% к 2027 году, Доля взятых под диспансерное наблюдение детей в возрасте 0-17 лет с впервые в жизни установленными диагнозами болезней эндокринной системы, расстройств питания и нарушения обмена веществ составит 90,0% к 2027 году	
2	Подпрограмма «Совершенствование медицинской помощи, укрепление здоровья населения и формирование здорового образа жизни»	министерство здравоохранения Приморского края	01.01.2020	31.12.2027	Формирование среды, способствующей ведению гражданами здорового образа жизни, включая здоровое питание (в том числе ликвидацию микронутриентной недостаточности,	Розничные продажи алкогольной продукции в Приморском крае на душу населения, Смертность мужчин, проживающих в Приморском крае, в возрасте 16-59 лет, Смертность женщин, проживающих в
					сокращение потребления соли и сахара), защиту от табачного дыма, снижение потребления алкоголя; 6,0 л на душу населения к 2024 году, Смертность мужчин, проживающих в Приморском крае, в возрасте 16-59 лет, составит 608,4 на 100 000 населения к 2027 году, Смертность женщин, проживающих в Приморском крае, в возрасте 16-54 лет, составит 250,2 на 100 000 населения к 2027 году, Обращаемость в медицинские организации Приморского края по вопросам здорового образа жизни составит 3 тыс. человек к 2027 году,	Приморском крае, в возрасте 16-54 лет, Обращаемость в медицинские организации Приморского края по вопросам здорового образа жизни, Заболеваемость ожирением в Приморском крае
					Заболеваемость ожирением в Приморском крае составит 112,7 человек на 100 000 населения к 2027 году	
2.1	Основное мероприятие «Организация обеспечения населения Приморского края льготными лекарственными средствами»	министерство здравоохранения Приморского края	01.01.2020	31.12.2027	Своевременное и качественное предоставление медицинской помощи; Уровень общей заболеваемости болезнями кровообращения составит 15 191,4 на 100 000 человек к 2027 году, Снижение смертности от новообразований в том числе злокачественных до 3 460,3 случаев на 100 тыс. населения к 2027 году, Снижение смертности от болезней системы кровообращения (до 73,10 случаев на 100	Уровень общей заболеваемости болезнями кровообращения, Распространенность онкологических заболеваний (сумма вновь заболевших и состоящих на учете), Смертность от инфаркта миокарда, Смертность от острого нарушения мозгового кровообращения
					тыс. населения к 2027 году), Снижение смертности от болезней системы кровообращения (до 95,1 случай на 100 тыс. населения к 2027 году)	
2.1.1	Обеспечение лекарственными препаратами, изделиями медицинского назначения, расходными материалами, а также специализированными продуктами питания для детей	министерство здравоохранения Приморского края	01.01.2020	31.12.2027	Доля государственных и муниципальных медицинских организаций, и их структурных подразделений (включая ФАП и ФП, подключенных к сети Интернет) Приморского края, участвующих в реализации программ льготного лекарственного обеспечения, подключенных к централизованной системе (подсистеме) «Управление льготным	Доля государственных и муниципальных медицинских организаций, и их структурных подразделений (включая ФАП и ФП, подключенных к сети Интернет) Приморского края, участвующих в реализации программ льготного лекарственного обеспечения, подключенных к централизованной системе (подсистеме) «Управление льготным лекарственным обеспечением Приморского края»,

2.1.1.1	Обеспечение лекарственными препаратами, изделиями медицинского назначения, расходными материалами, а также специализированными продуктами питания для детей	министерство здравоохранения Приморского края	01.01.2020	31.12.2027	лекарственным обеспечением Приморского края», составит 100% к 2027 году, Количество государственных и муниципальных медицинских организаций, и их структурных подразделений (включая ФАП и ФП, подключенных к сети Интернет) Приморского края, участвующих в реализации программ льготного лекарственного обеспечения, подключенных к централизованной системе (подсистеме) «Управление льготным лекарственным обеспечением Приморского края», составит 655,0 единиц к 2024 году, Доля аптечных организаций Приморского края, участвующих в реализации программ льготного лекарственного обеспечения, подключенных к централизованной системе (подсистеме) «Управление льготным лекарственным обеспечением» Приморского края , составит 100% к 2027 году, Количество аптечных организаций Приморского края, участвующих в реализации программ льготного лекарственного обеспечения, подключенных к централизованной системе (подсистеме) «Управление льготным лекарственным обеспечением» Приморского края , составит 60,0 единиц к 2027 году Доля государственных и муниципальных медицинских организаций, и их структурных подразделений (включая ФАП и ФП, подключенных к сети Интернет) Приморского края, участвующих в реализации программ льготного лекарственного обеспечения, подключенных к централизованной системе (подсистеме) «Управление льготным лекарственным обеспечением Приморского края», составит 100% к 2027 году, Количество государственных и муниципальных медицинских организаций, и их структурных подразделений (включая ФАП и ФП, подключенных к сети Интернет) Приморского края, участвующих в реализации программ льготного лекарственного обеспечения, подключенных к централизованной системе (подсистеме) «Управление льготным лекарственным обеспечением Приморского края», составит 655,0 единиц к 2024 году, Доля аптечных организаций Приморского края, участвующих в реализации программ льготного лекарственного обеспечения, подключенных к централизованной системе (подсистеме) «Управление льготным лекарственным обеспечением» Приморского края , составит 100% к 2027 году, Количество аптечных организаций Приморского края, участвующих в реализации программ льготного лекарственного обеспечения, подключенных к централизованной системе (подсистеме) «Управление льготным лекарственным обеспечением» Приморского края , составит 60,0 единиц к 2027 году	Количество государственных и муниципальных медицинских организаций, и их структурных подразделений (включая ФАП и ФП, подключенных к сети Интернет) Приморского края, участвующих в реализации программ льготного лекарственного обеспечения, подключенных к централизованной системе (подсистеме) «Управление льготным лекарственным обеспечением Приморского края», Доля аптечных организаций Приморского края, участвующих в реализации программ льготного лекарственного обеспечения, подключенных к централизованной системе (подсистеме) «Управление льготным лекарственным обеспечением» Приморского края , Количество аптечных организаций Приморского края, участвующих в реализации программ льготного лекарственного обеспечения, подключенных к централизованной системе (подсистеме) «Управление льготным лекарственным обеспечением» Приморского края Доля государственных и муниципальных медицинских организаций, и их структурных подразделений (включая ФАП и ФП, подключенных к сети Интернет) Приморского края, участвующих в реализации программ льготного лекарственного обеспечения, подключенных к централизованной системе (подсистеме) «Управление льготным лекарственным обеспечением Приморского края», Количество государственных и муниципальных медицинских организаций, и их структурных подразделений (включая ФАП и ФП, подключенных к сети Интернет) Приморского края, участвующих в реализации программ льготного лекарственного обеспечения, подключенных к централизованной системе (подсистеме) «Управление льготным лекарственным обеспечением Приморского края», Доля аптечных организаций Приморского края, участвующих в реализации программ льготного лекарственного обеспечения, подключенных к централизованной системе (подсистеме) «Управление льготным лекарственным обеспечением» Приморского края , Количество аптечных организаций Приморского края, участвующих в реализации программ льготного лекарственного обеспечения, подключенных к централизованной системе (подсистеме) «Управление льготным лекарственным обеспечением» Приморского края
2.1.1.2	Исполнение судебных актов Российской Федерации по возмещению вреда, причиненного в результате незаконных действий (бездействия) органов государственной власти (государственных органов), органов местного самоуправления либо должностных лиц этих органов, а также в результате деятельности учреждений	министерство здравоохранения Приморского края	01.01.2020	01.01.2020	Повышение эффективности функционирования системы здравоохранения путем создания механизмов взаимодействия медицинских организаций на основе единой государственной системы в сфере здравоохранения, защита интересов граждан; Доля медицинских организаций	Доля медицинских организаций государственной и муниципальной систем здравоохранения Приморского края, использующих медицинские информационные системы для организации и оказания медицинской помощи гражданам, обеспечивающих информационное взаимодействие с ЕГИСЗ
					государственной и муниципальной систем здравоохранения Приморского края, использующих медицинские информационные системы для организации и оказания медицинской помощи гражданам, обеспечивающих информационное взаимодействие с ЕГИСЗ, составит 100% к 2027 году	
2.1.2	Оказание отдельным категориям граждан социальной услуги по обеспечению лекарственными препаратами для медицинского применения по рецептам на лекарственные препараты, медицинскими изделиями по рецептам на медицинские изделия, а также	министерство здравоохранения Приморского края	01.01.2020	31.12.2027	Своевременное и качественное предоставление медицинской помощи; Уровень общей заболеваемости болезнями кровообращения составит 15 191,4 на 100 000 человек к 2027 году,	Уровень общей заболеваемости болезнями кровообращения, Одногодичная летальность больных со злокачественными новообразованиями (умерли в течении первого года с момента установления диагноза из
	специализированными продуктами лечебного питания для детей-инвалидов				Снижение смертности от новообразований, в том числе злокачественных, до 17,10% к 2024 году, Снижение смертности от болезней системы кровообращения (Смертность от инфаркта миокарда) до 73,1 случаев на 100 тыс. населения к 2027 году, Снижение смертности от болезней системы кровообращения (Смертность от острого нарушения мозгового кровообращения) до 95,1 случаев на 100 тыс. населения к 2027 году	числа больных, впервые взятых на учет в предыдущем году), Смертность от инфаркта миокарда, Смертность от острого нарушения мозгового кровообращения
2.1.3	Реализация отдельных полномочий в области лекарственного обеспечения	министерство здравоохранения Приморского края	01.01.2020	31.12.2027	Доля государственных и муниципальных медицинских организаций, и их структурных подразделений (включая	Доля государственных и муниципальных медицинских организаций, и их структурных подразделений (включая ФАП и ФП,
					ФАП и ФП, подключенных к сети Интернет) Приморского края, участвующих в реализации программ льготного лекарственного обеспечения, подключенных к централизованной системе (подсистеме) «Управление льготным лекарственным обеспечением Приморского края», составит 100% к 2027 году, Количество государственных и муниципальных медицинских организаций, и их структурных подразделений (включая ФАП и ФП, подключенных к сети	подключенных к сети Интернет) Приморского края, участвующих в реализации программ льготного лекарственного обеспечения, подключенных к централизованной системе (подсистеме) «Управление льготным лекарственным обеспечением Приморского края», Количество государственных и муниципальных медицинских организаций, и их структурных подразделений (включая ФАП и ФП, подключенных к сети Интернет) Приморского края, участвующих в реализации программ льготного лекарственного обеспечения,
					Интернет) Приморского края, участвующих в реализации программ льготного лекарственного обеспечения, подключенных к централизованной системе (подсистеме) «Управление льготным лекарственным обеспечением Приморского края», составит 655,0 единиц к 2024 году	подключенных к централизованной системе (подсистеме) «Управление льготным лекарственным обеспечением Приморского края»
2.1.4	Реализация отдельных полномочий в области лекарственного обеспечения населения закрытых административно-территориальных образований, обслуживаемых федеральными государственными бюджетными учреждениями здравоохранения, находящимися в ведении	министерство здравоохранения Приморского края	01.01.2020	31.12.2027	Доля государственных и муниципальных медицинских организаций, и их структурных подразделений (включая ФАП и ФП, подключенных к сети Интернет) Приморского края, участвующих в реализации программ	Доля государственных и муниципальных медицинских организаций, и их структурных подразделений (включая ФАП и ФП, подключенных к сети Интернет) Приморского края, участвующих в реализации программ льготного лекарственного
	Федерального медико-биологического агентства				льготного лекарственного обеспечения, подключенных к централизованной системе (подсистеме) «Управление льготным лекарственным обеспечением Приморского края» , составит 100% к 2027 году, Количество государственных и муниципальных медицинских организаций, и их структурных подразделений (включая ФАП и ФП, подключенных к сети Интернет) Приморского края, участвующих в реализации программ льготного лекарственного обеспечения,	обеспечения, подключенных к централизованной системе (подсистеме) «Управление льготным лекарственным обеспечением Приморского края», Количество государственных и муниципальных медицинских организаций, и их структурных подразделений (включая ФАП и ФП, подключенных к сети Интернет) Приморского края, участвующих в реализации программ льготного лекарственного обеспечения, подключенных к централизованной системе (подсистеме) «Управление льготным лекарственным обеспечением Приморского края»
					подключенных к централизованной системе (подсистеме) «Управление льготным лекарственным обеспечением Приморского края», составит 655,0 единиц к 2024 году	
2.1.5	Организационные мероприятия, связанные с обеспечением лиц лекарственными препаратами, предназначенными для лечения больных гемофилией, муковисцидозом, гипофизарным нанизмом, болезнью Гоше, злокачественными новообразованиями лимфоидной, кроветворной и родственных им тканей, рассеянным склерозом, гемолитико-уремическим синдромом, юношеским	министерство здравоохранения Приморского края	01.01.2020	31.12.2027	Своевременное и качественное предоставление медицинской помощи; Уровень общей заболеваемости болезнями кровообращения составит 15 191,4 на 100 000 человек к 2027 году	Уровень общей заболеваемости болезнями кровообращения
	артритом с системным началом, мукополисахародозом I, II и VI типов, а также после трансплантации органов и (или) тканей					
2.1.6	Расходы на приобретение бланков строгой отчетности	министерство здравоохранения Приморского края	01.01.2020	31.12.2027	Формирование гибкой системы управления здравоохранением Приморского края, в том числе развитие конкуренции на рынках товаров и услуг; Доля медицинских организаций государственной и муниципальной систем здравоохранения Приморского края, использующих медицинские информационные системы для организации и оказания медицинской помощи гражданам,	Доля медицинских организаций государственной и муниципальной систем здравоохранения Приморского края, использующих медицинские информационные системы для организации и оказания медицинской помощи гражданам, обеспечивающих информационное взаимодействие с ЕГИСЗ
					обеспечивающих информационное взаимодействие с ЕГИСЗ, составит 100% к 2027 году	
2.1.7	Приобретение медицинских изделий, лекарственных препаратов, расходных материалов и дезинфицирующих средств для реализации мероприятий по недопущению завоза и распространения коронавирусной инфекции	министерство здравоохранения Приморского края	01.01.2020	31.12.2020	Развитие системы оказания амбулаторно-поликлинической помощи. В 2020 году планируется ввести 948,0 штук дополнительного коечного фонда для оказания медицинской помощи больным коронавирусной инфекцией, Число пациентов, больных новой коронавирусной инфекцией, обеспеченных необходимыми лекарственными препаратами в амбулаторных условиях,	Оснащение (переоснащение) дополнительно создаваемого или перепрофилируемого коечного фонда краевых государственных учреждений здравоохранения для оказания медицинской помощи больным коронавирусной инфекцией, Число пациентов, больных новой коронавирусной инфекцией, обеспеченных необходимыми лекарственными препаратами в амбулаторных условиях,

					- 9057 чел. в 2020 году, Количество индивидуальных средств защиты для борьбы с новой коронавирусной инфекцией - 7456 комплектов в 2020 году, Количество экспресс-тестов на выявление новой коронавирусной инфекции - 100 упаковок в 2020 году	Количество индивидуальных средств защиты для борьбы с новой коронавирусной инфекцией, Количество экспресс-тестов на выявление новой коронавирусной инфекции
2.1.8	Приобретение лекарственных препаратов для лечения пациентов с новой коронавирусной инфекцией, получающих медицинскую помощь в амбулаторных условиях	министерство здравоохранения Приморского края	01.01.2020	31.12.2021	Число пациентов, больных новой коронавирусной инфекцией, обеспеченных необходимыми лекарственными препаратами в амбулаторных условиях, - 9057 чел. в 2020 году	Число пациентов, больных новой коронавирусной инфекцией, обеспеченных необходимыми лекарственными препаратами в амбулаторных условиях
2.2	«Основное мероприятие «Развитие службы «	министерство здравоохранения	01.01.2020	31.12.2027	Обеспечение социальной защищенности; снижение	Число абортов у женщин фертильного возраста,
	родовспоможения и детства Приморского края	Приморского края			числа абортов до 11,0 случаев на 1000 женщин к 2027 году, Формирование среды, способствующей ведению гражданами здорового образа жизни, включая здоровое питание (в том числе ликвидацию микронутриентной недостаточности, сокращение потребления соли и сахара), защиту от табачного дыма, снижение потребления алкоголя; Обращаемость в медицинские организации Приморского края по вопросам здорового образа жизни составит 3 тыс. человек к 2027 году	Обращаемость в медицинские организации Приморского края по вопросам здорового образа жизни
2.2.1	Приобретение расходных материалов для неонатального	министерство здравоохранения	01.01.2020	31.12.2027	Обеспечение социальной защищенности; снижение	Число абортов у женщин фертильного возраста
	и аудиологического скрининга	Приморского края			числа абортов до 11,0 случаев на 1000 женщин к 2027 году	
2.2.2	Обеспечение полноценным питанием беременных женщин, кормящих матерей, а также детей в возрасте до трех лет по заключению врачей	министерство здравоохранения Приморского края	01.01.2020	31.12.2027	Формирование среды, способствующей ведению гражданами здорового образа жизни, включая здоровое питание (в том числе ликвидацию микронутриентной недостаточности, сокращение потребления соли и сахара), защиту от табачного дыма, снижение потребления алкоголя; Обращаемость в медицинские организации Приморского края по вопросам здорового образа жизни составит 3 тыс. человек к 2027 году	Обращаемость в медицинские организации Приморского края по вопросам здорового образа жизни
2.3	«Основное мероприятие «Организация мероприятий,	министерство здравоохранения	01.01.2020	31.12.2027	Обеспечение оптимальной	Охват населения медицинским
	направленных на борьбу с социально-значимыми заболеваниями»	Приморского края			доступности для населения обследований на ВИЧ-инфекции; Охват населения медицинским освидетельствованием на ВИЧ-инфекцию составит 24% к 2027 году, Обеспечение оптимальной доступности для населения обследований на ВИЧ-инфекции; Полнота охвата диспансеризацией ВИЧ-инфицированных составит 88,89% к 2027 году	освидетельствованием на ВИЧ-инфекцию, Полнота охвата диспансеризацией ВИЧ-инфицированных
2.3.1	Реализация мероприятий по профилактике ВИЧ-инфекции и гепатитов В и С	министерство здравоохранения Приморского края	01.01.2020	31.12.2027	Обеспечение оптимальной доступности для населения обследований на ВИЧ-инфекции; Охват населения медицинским освидетельствованием на ВИЧ-инфекцию составит	Охват населения медицинским освидетельствованием на ВИЧ-инфекцию, Полнота охвата диспансеризацией ВИЧ-инфицированных
					24,0% к 2027 году, Обеспечение оптимальной доступности для населения обследований на ВИЧ-инфекции; Полнота охвата диспансеризацией ВИЧ-инфицированных составит 88,89% к 2027 году	
2.3.2	Реализация мероприятий по предупреждению и борьбе с социально-значимыми инфекционными заболеваниями	министерство здравоохранения Приморского края	01.01.2020	31.12.2027	Обеспечение оптимальной доступности для населения обследований на выявление туберкулеза; Количество зарегистрированных больных с диагнозом активный туберкулез», установленным впервые в жизни, составит 79,0 больных на 100 тыс. населения к 2027 году, Своевременное и	Количество зарегистрированных больных с диагнозом, установленным впервые в жизни, «активный туберкулез», Смертность населения Приморского края от туберкулеза, Прекращение бактериовыделения у впервые выявленных больных туберкулезом, Охват населения профилактическими
					качественное предоставление медицинской помощи; Смертность населения Приморского края от туберкулеза составит 16,8 случаев на 100 тыс. населения к 2027 году, Обеспечение оптимальной доступности для населения обследований на выявление туберкулеза; Прекращение бактериовыделения у впервые выявленных больных туберкулезом составит 75,5% к 2027 году, Охват населения профилактическими осмотрами на туберкулез составит 75,5 % к 2027 году	осмотрами на туберкулез
2.3.2.1	Реализация мероприятий по	министерство	01.01.2020	31.12.2027	Обеспечение	Количество
	предупреждению и борьбе с социально-значимыми инфекционными заболеваниями, направленные на закупку диагностических средств для выявления, определения чувствительности микобактерии туберкулеза и мониторинга лечения лиц, больных туберкулезом с множественной лекарственной устойчивостью возбудителя	здравоохранения Приморского края			оптимальной доступности для населения обследований на выявление туберкулеза; Количество зарегистрированных больных с диагнозом «активный туберкулез», установленным впервые в жизни, составит 79,0 больных на 100 тыс. населения к 2027 году, Своевременное и качественное предоставление медицинской помощи; Смертность населения Приморского края от туберкулеза составит 16,8 случаев на 100 тыс. населения к 2027 году, Обеспечение оптимальной доступности для населения обследований	зарегистрированных больных с диагнозом, установленным впервые в жизни, «активный туберкулез», Смертность населения Приморского края от туберкулеза, Прекращение бактериовыделения у впервые выявленных больных туберкулезом, Охват населения профилактическими осмотрами на туберкулез
					на выявление туберкулеза; Прекращение бактериовыделения у впервые выявленных больных туберкулезом составит 75,5% к 2027 году, Охват населения профилактическими осмотрами на туберкулез составит 75,5% к 2027 году	
2.3.2.2	Реализация мероприятий по предупреждению и борьбе с социально-значимыми инфекционными заболеваниями, направленные на закупку диагностических средств для выявления и мониторинга лечения лиц, инфицированных вирусом иммунодефицита человека, в том числе в сочетании с вирусами гепатитов В и (или) С	министерство здравоохранения Приморского края	01.01.2020	31.12.2027	Обеспечение оптимальной доступности для населения обследований на ВИЧ-инфекции; Охват населения медицинским освидетельствованием на ВИЧ-инфекцию составит 24,0% к 2027 году, Обеспечение оптимальной доступности для населения обследований	Охват населения медицинским освидетельствованием на ВИЧ-инфекцию, Полнота охвата диспансеризацией ВИЧ-инфицированных
					на ВИЧ-инфекции; Полнота охвата диспансеризацией ВИЧ-инфицированных составит 88,89% к 2027 году	
2.3.2.3	Реализация мероприятий по предупреждению и борьбе с социально-значимыми инфекционными заболеваниями, направленные на профилактику ВИЧ-инфекции и гепатитов В и С	министерство здравоохранения Приморского края	01.01.2020	31.12.2027	Обеспечение оптимальной доступности для населения обследований на ВИЧ-инфекции; Охват населения медицинским освидетельствованием на ВИЧ-инфекцию составит 24,0% к 2027 году, Полнота охвата диспансеризацией ВИЧ-инфицированных составит 88,89% к 2027 году	Охват населения медицинским освидетельствованием на ВИЧ-инфекцию, Полнота охвата диспансеризацией ВИЧ-инфицированных
2.4	«Основное мероприятие «Организация оказания специализированной и высокотехнологичной медицинской помощи жителям	министерство здравоохранения Приморского края	01.01.2020	31.12.2027	Оказание медицинской помощи в соответствии с утвержденными порядками и стандартами;	Обеспеченность населения высокотехнологичной медицинской помощью
	Приморского края»				Обеспеченность населения высокотехнологичной медицинской помощью составит 90% к 2027 году	
2.4.1	Расходы на проезд медицинских работников медицинских организаций, подведомственных уполномоченному органу исполнительной власти Приморского края в сфере здравоохранения, сопровождающих лиц, указанных в статье 19 Закона Приморского края от 08.04.2011 № 750-КЗ «О здравоохранении в Приморском крае», к месту оказания высокотехнологичной и специализированной медицинской помощи	министерство здравоохранения Приморского края	01.01.2020	31.12.2027	Оказание медицинской помощи в соответствии с утвержденными порядками и стандартами; Обеспеченность населения высокотехнологичной медицинской помощью составит 90% к 2027 году	Обеспеченность населения высокотехнологичной медицинской помощью
2.4.2	Компенсация стоимости проезда граждан Приморского	министерство здравоохранения	01.01.2020	31.12.2027	Оказание медицинской помощи в соответствии с	Обеспеченность населения высокотехнологичной
	края в медицинские организации, расположенные за пределами Приморского края для оказания специализированной и высокотехнологичной медицинской помощи	Приморского края			утвержденными порядками и стандартами; Обеспеченность населения высокотехнологичной медицинской помощью составит 90% к 2027 году	медицинской помощью
2.4.3	Компенсация стоимости проезда детей и сопровождающих их лиц, беременных женщин в медицинские организации, расположенные за пределами Приморского края для оказания специализированной и высокотехнологичной медицинской помощи	министерство здравоохранения Приморского края	01.01.2020	31.12.2027	Оказание медицинской помощи в соответствии с утвержденными порядками и стандартами; Обеспеченность населения высокотехнологичной медицинской помощью составит 90% к 2027 году	Обеспеченность населения высокотехнологичной медицинской помощью
2.4.4	Оказание высокотехнологичной медицинской помощи, не включенной в базовую программу обязательного медицинского страхования, в краевых государственных	министерство здравоохранения Приморского края	01.01.2020	31.12.2027	Оказание медицинской помощи в соответствии с утвержденными порядками и стандартами; Обеспеченность населения	Обеспеченность населения высокотехнологичной медицинской помощью, Количество пациентов, которым оказана высокотехнологичная медицинская помощь, не
	учреждениях здравоохранения				высокотехнологичной медицинской помощью составит 90% к 2027 году, Количество пациентов, которым оказана высокотехнологичная медицинская помощь, не включенная в базовую программу обязательного медицинского страхования , в медицинских учреждениях, подведомственных министерству здравоохранения Приморского края составит 258 человек ежегодно до 2027 году	включенная в базовую программу обязательного медицинского страхования , в медицинских учреждениях, подведомственных министерству здравоохранения Приморского края

2.5	«Основное мероприятие «Развитие паллиативной медицинской помощи»	министерство здравоохранения Приморского края	01.01.2020	31.12.2027	Доля посещений, осуществляемых выездными патронажными бригадами для оказания	Доля посещений, осуществляемых выездными патронажными бригадами для оказания паллиативной
					паллиативной медицинской помощи, в общем количестве посещений по паллиативной медицинской помощи в амбулаторных условиях составит 56% к 2027 году, Полнота выборки наркотических и психотропных лекарственных препаратов субъектами Российской Федерации в рамках заявленных потребностей в соответствии с планом распределения наркотических лекарственных препаратов и психотропных веществ составит 98% к 2027 году, Уровень обеспеченности койками	медицинской помощи, в общем количестве посещений по паллиативной медицинской помощи в амбулаторных условиях, Полнота выборки наркотических и психотропных лекарственных препаратов субъектами Российской Федерации в рамках заявленных потребностей в соответствии с планом распределения наркотических лекарственных препаратов и психотропных веществ, Уровень обеспеченности койками для оказания паллиативной медицинской помощи, Число амбулаторных посещений с паллиативной целью к
					для оказания паллиативной медицинской помощи составит 0,190 тыс. коек к 2027 году, Число амбулаторных посещений с паллиативной целью к врачам-специалистам и среднему медицинскому персоналу любых специальностей составит 34,340 тыс. посещений к 2027 году	врачам-специалистам и среднему медицинскому персоналу любых специальностей
2.5.1	Ежегодный мониторинг состояния здоровья, физического и психологического развития детей, начиная с 10-летнего возраста и призывников	министерство здравоохранения Приморского края	01.01.2020	31.12.2027	Формирование среды, способствующей ведению детьми здорового образа жизни, включая здоровое питание (в том числе ликвидацию микронутриентной недостаточности, сокращение потребления соли и сахара); Охват	Охват профилактическими медицинскими осмотрами детей Приморского края
					профилактическими медицинскими осмотрами детей Приморского края составит 98% к 2027 году	
2.5.2	Развитие паллиативной медицинской помощи	министерство здравоохранения Приморского края	01.01.2020	31.12.2027	Доля посещений, осуществляемых выездными патронажными бригадами для оказания паллиативной медицинской помощи, в общем количестве посещений по паллиативной медицинской помощи в амбулаторных условиях, составит 56% к 2027 году, Полнота выборки наркотических и психотропных лекарственных препаратов субъектами Российской Федерации в рамках заявленных	Доля посещений, осуществляемых выездными патронажными бригадами для оказания паллиативной медицинской помощи, в общем количестве посещений по паллиативной медицинской помощи в амбулаторных условиях, Полнота выборки наркотических и психотропных лекарственных препаратов субъектами Российской Федерации в рамках заявленных потребностей в соответствии с планом распределения
					потребностей в соответствии с планом распределения наркотических лекарственных препаратов и психотропных веществ составит 98% к 2027 году, Уровень обеспеченности койками для оказания паллиативной медицинской помощи составит 0,190 тыс. коек к 2027 году, Число амбулаторных посещений с паллиативной целью к врачам-специалистам и среднему медицинскому персоналу любых специальностей составит 34,340 тыс. посещений к 2027 году, Смертность мужчин, проживающих в	наркотических лекарственных препаратов и психотропных веществ, уровень обеспеченности койками для оказания паллиативной медицинской помощи, Число амбулаторных посещений с паллиативной целью к врачам-специалистам и среднему медицинскому персоналу любых специальностей, Смертность мужчин, проживающих в Приморском крае, в возрасте 16-59 лет, Смертность женщин, проживающих в Приморском крае, в возрасте 16-54 лет
					Приморском крае, в возрасте 16-59 лет, снизится до 608,4 на 100 тысяч населения, Смертность женщин, проживающих в Приморском крае, в возрасте 16-54 лет, снизится до 250,20 на 100 тысяч населения	
2.6	«Основное мероприятие «Организация бесплатного оказания гражданам медицинской помощи в Приморском крае»	министерство здравоохранения Приморского края	01.01.2020	31.12.2027	Формирование среды, способствующей ведению детьми здорового образа жизни, включая здоровое питание (в том числе ликвидацию микронутриентной недостаточности, сокращение потребления соли и сахара); Охват профилактическими медицинскими осмотрами детей Приморского края	Охват профилактическими медицинскими осмотрами детей Приморского края, Охват граждан старше трудоспособного возраста профилактическими осмотрами, включая диспансеризацию, Численность застрахованных по ОМС неработающих лиц
					составит 98% к 2027 году, Обеспечение финансирования учреждений здравоохранения; Охват граждан старше трудоспособного возраста профилактическими осмотрами, включая диспансеризацию, составит 70,0% к 2025 году, Численность застрахованных по ОМС неработающих лиц составит 1 073 260,00 чел. к 2027 году	
2.6.1	Страховые взносы по обязательному медицинскому страхованию неработающего населения	министерство здравоохранения Приморского края	01.01.2020	31.12.2027	Численность застрахованных по ОМС неработающих лиц составит 1 073 260,00 чел. к 2027 году	Численность застрахованных по ОМС неработающих лиц
2.6.2	Оказание медицинской помощи в рамках территориальной программы	Территориальный фонд обязательного	01.01.2020	31.12.2027	Охват профилактическими медицинскими	Охват профилактическими медицинскими осмотрами детей Приморского края,
	обязательного медицинского страхования Приморского края	медицинского страхования Приморского края			осмотрами детей Приморского края составит 98,0% к 2027 году, Охват граждан старше трудоспособного возраста профилактическими осмотрами, включая диспансеризацию, составит 70,0% к 2025 году, Доля лиц старше трудоспособного возраста, у которых заявлены заболевания и патологические состояния, находящиеся под диспансерным наблюдением, составит 90,0% к 2025 году	Охват граждан старше трудоспособного возраста профилактическими осмотрами, включая диспансеризацию, Доля лиц старше трудоспособного возраста, у которых выявлены заболевания и патологические состояния, находящиеся под диспансерным наблюдением
2.6.3	Оказание медицинской помощи застрахованным лицам по программе обязательного медицинского страхования других субъектов Российской Федерации	Территориальный фонд обязательного медицинского страхования Приморского	01.01.2020	31.12.2020	Охват профилактическими медицинскими осмотрами детей Приморского края составит 98% к 2027	Охват профилактическими медицинскими осмотрами детей Приморского края, Охват граждан старше трудоспособного возраста профилактическими
		края			году, Охват граждан старше трудоспособного возраста профилактическими осмотрами, включая диспансеризацию, составит 70,0% к 2025 году, Доля лиц старше трудоспособного возраста, у которых заявлены заболевания и патологические состояния, находящиеся под диспансерным наблюдением, составит 90,0% к 2025 году, Доля медицинских организаций, оказывающих в рамках обязательного медицинского страхования первичную медико-санитарную помощь, на базе которых функционируют каналы	осмотрами, включая диспансеризацию, Доля лиц старше трудоспособного возраста, у которых выявлены заболевания и патологические состояния, находящиеся под диспансерным наблюдением, Доля медицинских организаций, оказывающих в рамках обязательного медицинского страхования первичную медико-санитарную помощь, на базе которых функционируют каналы связи граждан со страховыми представителями страховых медицинских организаций (пост страхового представителя, телефон, терминал для
					связи граждан со страховыми представителями страховых медицинских организаций (пост страхового представителя, телефон, терминал для связи со страховым представителем), составит 56,6% к 2027 году	связи со страховым представителем)
2.6.4	Средства на софинансирование расходов медицинских организаций на оплату труда врачей и среднего медицинского персонала	Территориальный фонд обязательного медицинского страхования Приморского края	01.01.2020	31.12.2020	Обеспеченность врачами, работающими в государственных медицинских организациях Приморского края, состаивт 38,5 на 10 тыс. населения к 2024 году, Доля медицинских организаций, оказывающих в рамках обязательного медицинского	Обеспеченность врачами, работающими в государственных медицинских организациях Приморского края, Доля медицинских организаций, оказывающих в рамках обязательного медицинского страхования первичную медико-санитарную помощь,
					страхования первичную медико-санитарную помощь, на базе которых функционируют каналы связи граждан со страховыми представителями страховых медицинских организаций (пост страхового представителя, телефон, терминал для связи со страховым представителем), составит 56,6% к 2027 году	на базе которых функционируют каналы связи граждан со страховыми представителями страховых медицинских организаций (пост страхового представителя, телефон, терминал для связи со страховым представителем)
2.6.5	Финансовое обеспечение осуществления денежных выплат стимулирующего характера медицинским работникам за выявление онкологических заболеваний в ходе проведения диспансеризации и профилактических	Территориальный фонд обязательного медицинского страхования Приморского края	01.01.2020	31.12.2020	Обеспеченность врачами, работающими в государственных медицинских организациях Приморского края составит 38,5 на 10 тыс. населения к 2024 году	Обеспеченность врачами, работающими в государственных медицинских организациях Приморского края
	медицинских осмотров населения					
2.6.6	Иные межбюджетные трансферты на дополнительное финансовое обеспечение медицинских организаций в условиях чрезвычайной ситуации и (или) при возникновении угрозы распространения заболеваний, представляющих опасность для окружающих, в рамках реализации территориальных программ обязательного медицинского страхования за счет средств резервного фонда Правительства Российской Федерации	министерство здравоохранения Приморского края	01.01.2020	31.12.2020	Обеспеченность врачами, работающими в государственных медицинских организациях Приморского края, составит 38,5 на 10 тыс. населения к 2024 году	Обеспеченность врачами, работающими в государственных медицинских организациях Приморского края
2.7	«Основное мероприятие «Внедрение современных информационных систем в учреждениях здравоохранения Приморского края»	министерство здравоохранения Приморского края	01.01.2020	31.12.2020	Повышение эффективности функционирования системы здравоохранения путем создания механизмов взаимодействия медицинских организаций на основе единой государственной системы в сфере здравоохранения и внедрения цифровых технологий и платформенных решений до, формирующих единый цифровой контур здравоохранения; Доля отделений (станций и подстанций) государственных и муниципальных медицинских организаций Приморского края, обеспечивающих оказание скорой и неотложной медицинской помощи подключенных к централизованной системе (подсистеме) «Управления скорой и неотложной медицинской помощью» Приморского края, составит 100% к 2027 году, 49 отделений (станций и подстанций) государственных и муниципальных медицинских организаций Приморского края, обеспечивающих оказание скорой и неотложной медицинской помощи подключенных к централизованной системе (подсистеме) «Управления скорой и неотложной медицинской помощью» Приморского края, планируется к 2027 году, 1 отделение государственных и муниципальных медицинских организаций Приморского края, обеспечивающих оказание скорой и неотложной медицинской помощи, подключенных у централизованной системе (подсистеме) «Управление скорой и неотложной медицинской помощью (в части управления санитарной авиацией)» Приморского края, составит к 2027 году, Доля отделений государственных и муниципальных медицинских организаций Приморского края, обеспечивающих оказание скорой и неотложной медицинской помощи, подключенных у централизованной системе (подсистеме) «Управление скорой и неотложной медицинской помощью (в части управления санитарной авиацией)» Приморского края составит 100 процентов к 2027 году	Доля отделений (станций и подстанций) государственных и муниципальных медицинских организаций Приморского края, обеспечивающих оказание скорой и неотложной медицинской помощи подключенных к централизованной системе (подсистеме) «Управления скорой и неотложной медицинской помощью» Приморского края, Количество отделений (станций и подстанций) государственных и муниципальных медицинских организаций Приморского края, обеспечивающих оказание скорой и неотложной медицинской помощи подключенных к централизованной системе (подсистеме) «Управления скорой и неотложной медицинской помощью» Приморского края, Количество отделений государственных и муниципальных медицинских организаций Приморского края, обеспечивающих оказание скорой и неотложной медицинской помощи подключенных к централизованной системе (подсистеме) «Управления скорой и неотложной медицинской помощью (в части управления санитарной авиации)» Приморского края, Доля отделений государственных и муниципальных медицинских организаций Приморского края, обеспечивающих оказание скорой и неотложной медицинской помощи подключенных к централизованной системе (подсистеме) «Управления скорой и неотложной медицинской помощью (в части управления санитарной авиацией)» Приморского края

2.7.1	Создание защищенных мобильных и стационарных автоматизированных рабочих мест в краевых государственных учреждениях здравоохранения Приморского края, оказывающих скорую медицинскую помощь	министерство здравоохранения Приморского края	01.01.2020	31.12.2020	Повышение эффективности функционирования системы здравоохранения путем создания механизмов взаимодействия медицинских организаций на основе единой государственной системы в сфере здравоохранения и внедрения цифровых технологий и платформенных решений, формирующих единый цифровой контур здравоохранения; 100% к 2027 году, 49 отделений (станций и подстанций)	Доля отделений (станций и подстанций) государственных и муниципальных медицинских организаций Приморского края, обеспечивающих оказание скорой и неотложной медицинской помощи подключенных к централизованной системе (подсистеме) «Управления скорой и неотложной медицинской помощью» Приморского края, Количество отделений (станций и подстанций) государственных и муниципальных медицинских организаций
					государственных и муниципальных медицинских организаций Приморского края, обеспечивающих оказание скорой и неотложной медицинской помощи подключенных к централизованной системе (подсистеме) «Управления скорой и неотложной медицинской помощью» Приморского края, планируется к 2027 году, 1 отделение государственных и муниципальных медицинских организаций Приморского края, обеспечивающих оказание скорой и неотложной медицинской помощи, подключенных	Приморского края, обеспечивающих оказание скорой и неотложной медицинской помощи подключенных к централизованной системе (подсистеме) «Управления скорой и неотложной медицинской помощью» Приморского края, Количество отделений государственных и муниципальных медицинских организаций Приморского края, обеспечивающих оказание скорой и неотложной медицинской помощи подключенных к централизованной системе (подсистеме) «Управления скорой и неотложной медицинской помощью (в части управления санитарной авиации)»
					у централизованной системе (подсистеме) «Управление скорой и неотложной медицинской помощью (в части управления санитарной авиацией)» Приморского края, составит к 2027 году, Доля отделений государственных и муниципальных медицинских организаций Приморского края, обеспечивающих оказание скорой и неотложной медицинской помощи, подключенных у централизованной системе (подсистеме) «Управление скорой и неотложной медицинской помощью (в части управления санитарной авиацией)» Приморского	Приморского края, Доля отделений государственных и муниципальных медицинских организаций Приморского края, обеспечивающих оказание скорой и неотложной медицинской помощи подключенных к централизованной системе (подсистеме) «Управления скорой и неотложной медицинской помощью (в части управления санитарной авиацией)» Приморского края
					края составит 100 процентов к 2027 году	
2.7.2	Обеспечение каналами связи доступа к информационно-телекоммуникационной сети «Интернет»	министерство здравоохранения Приморского края	01.01.2020	31.12.2020	Улучшение материально-технической базы ЛПУ; Доля площадок медицинских организаций, обеспеченных широкополосным доступом в сеть Интернет (абонентская плата) составит 100% к 2027 году, Количество информационных комплексов и систем, бесперебойное функционирование которых обеспечено технической поддержкой, составит 17,0 шт. к 2027 году	Доля площадок медицинских организаций, обеспеченных широкополосным доступом в сеть Интернет (абонентская плата), Количество информационных комплексов и систем, бесперебойное функционирование которых обеспечено технической поддержкой
2.8	Федеральный проект «Борьба с сердечно-сосудистыми заболеваниями»	министерство здравоохранения Приморского края	01.01.2020	31.12.2027	Смертность от инфаркта миокарда составит 73,10 на 100 тыс. населения к 2027 году, Смертность от	Смертность от инфаркта миокарда, Смертность от острого нарушения мозгового
					острого нарушения мозгового кровообращения составит 95,10 на 100 тыс. населения к 2027 году, Снижение смертности от болезней системы кровообращения; Больничная летальность от инфаркта миокарда составит 7,9% к 2024 году, Снижение смертности от болезней системы кровообращения; Больничная летальность от острого нарушения мозгового кровообращения составит 13,9% к 2024 году, Снижение смертности от болезней системы кровообращения (до 60% к 2027 году), внедрение и увеличение объемов	кровообращения, Больничная летальность от инфаркта миокарда, Больничная летальность от острого нарушения мозгового кровообращения, Отношение числа рентгенэндоваскулярных вмешательств в лечебных целях, к общему числу выбывших больных, перенесших острый коронарный синдром, Количество рентгенэндоваскулярных вмешательств в лечебных целях, Доля профильных госпитализаций пациентов с острыми нарушениями мозгового кровообращения, доставленных автомобилями скорой медицинской помощи
					применения высокоэффективных методов лечения, Снижение смертности от болезней системы кровообращения, внедрение и увеличение объемов применения высокоэффективных методов лечения; Количество рентгенэндоваскулярных вмешательств в лечебных целях составит 3,96 тыс. ед. к 2024 году, Совершенствование организации службы скорой медицинской помощи; Доля профильных госпитализаций пациентов с острыми нарушениями мозгового кровообращения, доставленных	
					автомобилями скорой медицинской помощи составит 95% к 2027 году	
2.8.1	Оснащение оборудованием региональных сосудистых центров и первичных сосудистых отделений	министерство здравоохранения Приморского края	01.01.2020	31.12.2027	Снижение смертности от болезней системы кровообращения; Больничная летальность от инфаркта миокарда составит 7,9% к 2024 году, Снижение смертности от болезней системы кровообращения; Больничная летальность от острого нарушения мозгового кровообращения составит 13,9% к 2024 году	Больничная летальность от инфаркта миокарда, Больничная летальность от острого нарушения мозгового кровообращения
2.8.2	Обеспечение профилактики развития сердечно-сосудистых заболеваний и сердечно-сосудистых осложнений у пациентов высокого риска, находящиеся	министерство здравоохранения Приморского края	01.01.2020	31.12.2027	Снижение смертности от болезней системы кровообращения (до 60% к 2027 году), внедрение и увеличение объемов применения	Отношение числа рентгенэндоваскулярных вмешательств в лечебных целях, к общему числу выбывших больных, перенесших острый
	на диспансерном наблюдении				высокоэффективных методов лечения, Совершенствование организации службы скорой медицинской помощи; Доля профильных госпитализаций пациентов с острыми нарушениями мозгового кровообращения, доставленных автомобилями скорой медицинской помощи составит 95% к 2027 году, Снижение смертности от болезней системы кровообращения, внедрение и увеличение объемов применения высокоэффективных методов лечения; Количество рентгенэндоваскулярных	коронарный синдром, Доля профильных госпитализаций пациентов с острыми нарушениями мозгового кровообращения, доставленных автомобилями скорой медицинской помощи, Количество рентгенэндоваскулярных вмешательств в лечебных целях, Смертность от острого нарушения мозгового кровообращения
					вмешательств в лечебных целях составит 3,96 тыс. ед. к 2024 году, Снижение смертности от острого нарушения мозгового кровообращения до 95,10 на 100 тысяч населения к 2027 году	
2.9	Федеральный проект «Борьба с онкологическими заболеваниями»	министерство здравоохранения Приморского края	01.01.2020	31.12.2027	Повышение эффективности диагностики и лечения злокачественных новообразований, в том числе с применением эффективных методов диагностики злокачественных новообразований и использованием телемедицинских технологий, внедрение высокоэффективных радиологических, химиотерапевтических и	Удельный вес больных со злокачественными новообразованиями, состоящих на учете 5 лет и более, %, Распространенность онкологических заболеваний (сумма вновь заболевших и состоящих на учете)
					комбинированных хирургических методов лечения с использованием клинических рекомендаций; Удельный вес больных со злокачественными новообразованиями, состоящих на учете 5 лет и более, составит 60,1% к 2024 году, Увеличение суммы вновь заболевших и состоящих на учете по онкологическим заболеваниям до 3 460,3 на 100 тыс. населения к 2027 году	
2.9.1	Мероприятия, направленные на совершенствование медицинской помощи больным с онкологическими заболеваниями	министерство здравоохранения Приморского края	01.01.2020	31.12.2027	Повышение эффективности диагностики и лечения злокачественных новообразований, в том числе с применением эффективных методов	Удельный вес больных со злокачественными новообразованиями, состоящих на учете 5 лет и более, %, Распространенность онкологических
					диагностики злокачественных новообразований и использованием телемедицинских технологий, внедрение высокоэффективных радиологических, химиотерапевтических и комбинированных хирургических методов лечения с использованием клинических рекомендаций; Удельный вес больных со злокачественными новообразованиями, состоящих на учете 5 лет и более, составит 60,1% к 2024 году, Увеличение суммы вновь заболевших и состоящих на учете по онкологическим заболеваниям до 3 460,3	заболеваний (сумма вновь заболевших и состоящих на учете)
					на 100 тыс. населения к 2027 году	
2.10	Федеральный проект «Создание единого цифрового контура в здравоохранении на основе единой государственной информационной системы здравоохранения (ЕГИСЗ)	министерство здравоохранения Приморского края	01.01.2020	31.12.2027	Повышение эффективности функционирования системы здравоохранения путем создания механизмов взаимодействия медицинских организаций на основе единой государственной системы в сфере здравоохранения и внедрения цифровых технологий и платформенных решений до 2027 года, формирующих единый цифровой контур здравоохранения; Число граждан Приморского края, воспользовавшихся услугами (сервисами) в Личном кабинете пациента «Мое здоровье» на Едином портале государственных услуг и функций в отчетном году, составит 610,64 тыс. человек к 2027 году, Доля медицинских организаций государственной и муниципальной систем здравоохранения Приморского края, использующих медицинские информационные системы для организации и оказания медицинской помощи гражданам, обеспечивающих информационное взаимодействие с ЕГИСЗ, составит 100% к 2027 году, Повышение эффективности функционирования системы здравоохранения путем создания механизмов взаимодействия медицинских организаций на основе единой государственной системы в сфере здравоохранения и внедрения цифровых технологий и платформенных решений, формирующих единый цифровой контур здравоохранения; Доля медицинских организаций государственной и муниципальной систем здравоохранения Приморского края, обеспечивающих доступ гражданам к электронным медицинским документам в Личном кабинете пациента «Мое здоровье» на Едином портале государственных услуг и функций, составит 100% к 2027 году, Количество государственных и муниципальных медицинских организаций, включая их структурные подразделения (в том числе ФАП и ФП, подключенные к сети Интернет) Приморского края, использующих медицинские информационные системы, соответствующие требованиям Минздрава России, подключенные к подсистемам ЕГИСЗ, составит 780,0 ед. к 2027 году, Доля государственных и муниципальных медицинских организаций, и их структурных подразделений (включая ФАП и ФП, подключенных к сети Интернет) Приморского края, которые формируют реестр счетов об оказанной медицинской помощи на основании сведений электронных медицинских карт граждан, застрахованных в системе ОМС, составит 100,0% к 2027 году, Количество государственных и муниципальных медицинских организаций и их структурных подразделений (включая ФАП и ФП, подключенные к сети	Число граждан Приморского края, воспользовавшихся услугами (сервисами) в Личном кабинете пациента «Мое здоровье» на Едином портале государственных услуг и функций в отчетном году, Доля медицинских организаций государственной и муниципальной систем здравоохранения Приморского края, использующих медицинские информационные системы для организации и оказания медицинской помощи гражданам, обеспечивающих информационное взаимодействие с ЕГИСЗ, Доля медицинских организаций государственной и муниципальной систем здравоохранения Приморского края, обеспечивающих доступ гражданам к электронным медицинским документам в Личном кабинете пациента «Мое здоровье» на Едином портале государственных услуг и функций , Количество государственных и муниципальных медицинских организаций, включая их структурные подразделения (в том числе ФАП и ФП, подключенные к сети Интернет) Приморского края, использующих медицинские информационные системы, соответствующие требованиям Минздрава России, подключенные к подсистемам ЕГИСЗ, Доля государственных и муниципальных медицинских организаций, и их структурных подразделений (включая ФАП и ФП, подключенных к сети Интернет) Приморского края, которые формируют реестр счетов об оказанной медицинской помощи на основании сведений электронных медицинских карт граждан, застрахованных в системе ОМС, Количество государственных и муниципальных медицинских организаций, и их структурных подразделений (включая ФАП и ФП, подключенные к сети Интернет) Приморского края, которые формируют реестр счетов об оказанной медицинской помощи на основании сведений электронных медицинских карт граждан, застрахованных в системе ОМС, Доля автоматизированных рабочих мест медицинских работников государственных и муниципальных медицинских организаций Приморского края, подключенных к защищенной сети передачи данных Приморского края, Доля медицинских работников, участвующих в оказании медицинской помощи, для которых организованы автоматизированные рабочие места, подключенные к медицинским информационным системам государственных и муниципальных медицинских организаций Приморского края, Количество медицинских работников, участвующих в оказании медицинской помощи, для которых организованы автоматизированные рабочие места, подключенные к медицинским информационным системам государственных и муниципальных медицинских организаций Приморского края, Доля автоматизированных рабочих мест в государственных и муниципальных

					Интернет) Приморского края, которые формируют реестр счетов об оказанной медицинской помощи на основании сведений электронных медицинских карт граждан, застрахованных в системе ОМС, составит 724,0 ед. к 2027 году, Доля автоматизированных рабочих мест медицинских работников государственных и муниципальных медицинских организаций Приморского края, подключенных к защищенной сети передачи данных Приморского края, составит 100,0% к 2027 году, Доля медицинских работников, участвующих в оказании медицинской помощи, для которых организованы автоматизированные рабочие места, подключенные к медицинским информационным системам государственных и муниципальных медицинских организаций Приморского края, составит 100,0% к 2027 году, Количество медицинских работников, участвующих в оказании медицинской помощи, для которых организованы автоматизированные рабочие места, подключенные к медицинским информационным системам государственных и муниципальных муниципальных медицинских организаций Приморского края, составит 17 714 чел. к 2024 году, Доля автоматизированных рабочих мест в государственных и муниципальных медицинских организаций Приморского края, составит 100,0% к 2027 году, Количество ФАП и ФП, подключенные к сети Интернет, составит 354 ед. к 2027 году, Доля государственных и муниципальных медицинских организаций, включая их структурные подразделения (в том числе ФАП и ФП, подключенные к сети Интернет)Доля государственных и муниципальных медицинских организаций, включая их структурные подразделения (в том числе ФАП и ФП, подключенные к сети Интернет) Приморского края, использующих медицинские информационные системы, соответствующие требованиям Минздрава России, подключенные к подсистемам ЕГИСЗ, составит 100,0% к 2027 году, Количество автоматизированных рабочих мест в государственных и муниципальных муниципальных медицинских организаций Приморского края составит 9 900,0 ед. к 2027 году, Число граждан Приморского края, воспользовавшихся услугами (сервисами) в Личном кабинете пациента «Мое здоровье» на Едином портале государственных услуг и функций в отчетном году, составит 610,64 тыс. человек к 2027 году, Доля государственных и муниципальных медицинских организаций, включая их структурные подразделения (в том числе ФАП и ФП, подключенные к сети Интернет) Приморского края, использующих медицинские информационные системы, соответствующие требованиям Минздрава России, подключенные к подсистемам ЕГИСЗ, составит 100% к 2027 году, Доля записей на прием к врачу, совершенных гражданами дистанционно, составит 63% к 2027 году, Доля граждан, являющихся пользователями ЕПГУ, которым доступны электронные медицинские документы в Личном кабинете пациента «Мое здоровье» по факту оказания медицинской помощи за период, составит 85% к 2025 году, Доля случаев оказания медицинской помощи, по которым предоставлены электронные медицинские документы в подсистеме ЕГИСЗ за период, составит 100% к 2027 году, Доля государственных и муниципальных медицинских организаций, и их структурных подразделений (включая ФАП и ФП, подключенных к сети Интернет) Приморского края, оказывающих амбулаторно-поликлиническую помощь и осуществляющих первичный прием граждан, подключенных к централизованной системе (подсистеме) «Управление потоками пациентов» Приморского края», составит 100 процентов к 2027 году, 705 государственных и муниципальных медицинских организаций, и их структурных подразделений (включая ФАП и ФП, подключенных к сети Интернет) Приморского края, оказывающих амбулаторно-поликлиническую помощь и осуществляющих первичный прием граждан, подключенных к централизованной системе (подсистеме) «Управление потоками пациентов» Приморского края», составит к 2027 году, Доля государственных и муниципальных медицинских организаций, и их структурных подразделений (включая ФАП и ФП, подключенных к сети Интернет) Приморского края, подключенных к централизованной системе (подсистеме) «Лабораторные исследования» Приморского края», составит 100 процентов к 2027 году, 863 государственных и муниципальных медицинских организации, и их структурных подразделений (включая ФАП и ФП, подключенных к сети Интернет) Приморского края, подключенных к централизованной системе (подсистеме) «Лабораторные исследования» Приморского края, составит к 2027 году, Доля государственных и муниципальных медицинских организаций Приморского края, обеспечивающих информационное взаимодействие с информационными системами учреждений медико-социальной экспертизы для обмена документами в электронном виде, при направлении гражданина на медико-социальную экспертизу, составит 100 процентов к 2027 году, 57 государственных и муниципальных медицинских организаций Приморского края, обеспечивающих информационное взаимодействие с информационными системами учреждений медико-социальной экспертизы для обмена документами в электронном виде, при направлении гражданина на медико-социальную экспертизу, составит к 2027 году, Доля государственных и муниципальных медицинских организаций Приморского края, обеспечивающих информационное взаимодействие с информационными системами Фонда социального страхования в электронном виде, составит 100 процентов к 2027 году, 780 государственных и муниципальных медицинских организаций Приморского края, обеспечивающих информационное взаимодействие с информационными системами Фонда социального страхования в электронном виде, составит к 2027 году, Доля государственных и муниципальных медицинских организаций, и их структурных подразделений (включая ФАП и ФП, подключенных к сети Интернет) Приморского края, оказывающих медицинскую помощь, которые передают сведения о созданных электронных медицинских документах в подсистему «Реестр электронных медицинских документов» ЕГИСЗ, составит 100 процентов к 2027 году, социальную экспертизу, составит 100 процентов к 2027 году, 780 государственных и муниципальных медицинских организаций, и их структурных подразделений (включая ФАП и ФП, подключенных к сети Интернет) Приморского края, оказывающих медицинскую помощь, которые передают сведения о созданных электронных медицинских документах в подсистему «Реестр электронных медицинских документов» ЕГИСЗ, составит к 2027 году, Доля медицинских организаций государственной и муниципальной систем здравоохранения, подключенных к централизованным подсистемам государственных информационных систем в сфере здравоохранения субъектов Российской Федерации, составит 100 процентов к 2027 году, Доля государственных и муниципальных медицинских организаций, и их структурных подразделений (включая ФАП и ФП, подключенных к сети Интернет) Приморского края, подключенных к централизованной системе (подсистеме) «Телемедицинские консультации» Приморского края, составит 100 процентов к 2027 году,844 государственных и муниципальных медицинских организаций, и их структурных подразделений (включая ФАП и ФП, подключенных к сети Интернет) Приморского края, подключенных к централизованной системе (подсистеме) «Телемедицинские консультации» Приморского края, составит к 2024 году, Доля государственных и муниципальных медицинских организаций, и их структурных подразделений общего профиля и сердечно-сосудистых центров, участвующих в оказании медицинской помощи, подключенных к централизованной системе (подсистеме) «Организация оказания медицинской помощи больным сердечно-сосудистыми заболеваниями» Приморского края,	медицинских организаций Приморского края, Количество ФАП и ФП, подключенные к сети Интернет, Доля государственных и муниципальных медицинских организаций, включая их структурные подразделения (в том числе ФАП и ФП, подключенные к сети Интернет) Приморского края, использующих медицинские информационные системы, соответствующие требованиям Минздрава России, подключенные к подсистемам ЕГИСЗ, Количество автоматизированных рабочих мест в государственных и муниципальных медицинских организаций Приморского края, Число граждан Приморского края, воспользовавшихся услугами (сервисами) в Личном кабинете пациента «Мое здоровье» на Едином портале государственных услуг и функций в отчетном году, Доля государственных и муниципальных медицинских организаций, включая их структурные подразделения (в том числе ФАП и ФП, подключенные к сети Интернет) Приморского края, использующих медицинские информационные системы, соответствующие требованиям Минздрава России, подключенные к подсистемам ЕГИСЗ, Доля записей на прием к врачу, совершенных гражданами Дистанционно Доля граждан, являющихся пользователями ЕПГУ, которым доступны электронные медицинские документы в Личном кабинете пациента «Мое здоровье» по факту оказания медицинской помощи за период, Доля случаев оказания медицинской помощи, по которым предоставлены электронные медицинские документы в подсистеме ЕГИСЗ за период, Доля государственных и муниципальных медицинских организаций, и их структурных подразделений (включая ФАП и ФП, подключенных к сети Интернет) Приморского края, оказывающих амбулаторно- поликлиническую помощь и осуществляющих первичный прием граждан, подключенных к централизованной системе (подсистеме) «Управление потоками пациентов» Приморского края», Количество государственных и муниципальных медицинских организаций, и их структурных подразделений (включая ФАП и ФП, подключенных к сети Интернет) Приморского края, оказывающих амбулаторно-поликлиническую помощь и осуществляющих первичный прием граждан, подключенных к централизованной системе (подсистеме) «Управление потоками пациентов» Приморского края», Доля государственных и муниципальных медицинских организаций, и их структурных подразделений (включая ФАП и ФП, подключенных к сети Интернет) Приморского края, подключенных к централизованной системе (подсистеме) «Лабораторные исследования» Приморского края», Количество государственных и муниципальных медицинских организаций, и их структурных подразделений (включая ФАП и ФП, подключенных к сети Интернет) Приморского края, подключенных к централизованной системе (подсистеме) «Лабораторные исследования» Приморского края, Доля государственных и муниципальных медицинских организаций Приморского края, обеспечивающих информационное взаимодействие с информационными системами учреждений медико-социальной экспертизы для обмена документами в электронном виде, при направлении гражданина на медико-социальную экспертизу, Количество государственных и муниципальных медицинских организаций Приморского края, обеспечивающих информационное взаимодействие с информационными системами учреждений медико-социальной экспертизы для обмена документами в электронном виде, при направлении гражданина на медико-социальную экспертизу, Доля государственных и муниципальных медицинских организаций Приморского края, обеспечивающих информационное взаимодействие с информационными системами Фонда социального страхования в электронном виде, Количество государственных и муниципальных медицинских организаций Приморского края, обеспечивающих информационное взаимодействие с информационными системами Фонда социального страхования в электронном виде, Доля государственных и муниципальных медицинских организаций, и их структурных подразделений (включая ФАП и ФП, подключенных к сети Интернет) Приморского края, оказывающих медицинскую помощь, которые передают сведения о созданных электронных медицинских документах в подсистему «Реестр электронных медицинских документов» ЕГИСЗ, Количество государственных и муниципальных медицинских организаций, и их структурных подразделений (включая ФАП и ФП, подключенных к сети Интернет) Приморского края, оказывающих медицинскую помощь, которые передают сведения о созданных электронных медицинских документах в подсистему «Реестр электронных медицинских документов» ЕГИСЗ, Доля медицинских организаций государственной и муниципальной систем здравоохранения, подключенных к централизованным подсистемам Государственных информационных систем в сфере здравоохранения субъектов Российской Федерации, Доля государственных и муниципальных медицинских организаций, и их структурных подразделений (включая ФАП и ФП, подключенных к сети Интернет) Приморского края, подключенных к централизованной системе (подсистеме) «Телемедицинские консультации» Приморского края, Количество государственных и муниципальных медицинских организаций, и их структурных подразделений (включая ФАП и ФП, подключенных к сети Интернет) Приморского края, подключенных к централизованной системе (подсистеме) «Телемедицинские консультации» Приморского края, Доля государственных и муниципальных медицинских организаций, и их структурных подразделений общего профиля и сердечно-сосудистых центров, участвующих в оказании медицинской помощи, подключенных к централизованной системе (подсистеме) «Организация оказания медицинской помощи больным сердечно-сосудистыми заболеваниями» Приморского края, Количество государственных и муниципальных медицинских организаций, и их структурных подразделений общего профиля и сердечно-сосудистых центров, участвующих в оказании медицинской помощи, подключенных к централизованной системе (подсистеме) «Организация оказания медицинской помощи больным сердечно-сосудистыми заболеваниями» Приморского края, Доля государственных и муниципальных медицинских организаций, и их структурных подразделений, участвующих в оказании медицинской помощи больным онкологическими заболеваниями, подключенных к централизованной системе (подсистеме) «Организация оказания медицинской помощи больным онкологическими заболеваниями» Приморского края, Количество государственных и муниципальных медицинских организаций, и их структурных подразделений, участвующих в оказании медицинской помощи больным онкологическими заболеваниями, подключенных к централизованной системе (подсистеме) «Организация оказания медицинской помощи больным онкологическими заболеваниями» Приморского края, Доля государственных и муниципальных медицинских организаций, и их структурных подразделений (включая ФАП и ФП, подключенных к сети Интернет) Приморского края, участвующих в оказании медицинской помощи, подключенных к централизованной системе (подсистеме) «Организация оказания профилактической медицинской помощи (диспансеризация, диспансерное наблюдение, профилактические осмотры)» Приморского края, Количество государственных и муниципальных медицинских организаций и их структурных подразделений (включая ФАП и ФП, подключенных к сети Интернет) Приморского края, участвующих в оказании медицинской помощи, подключенных к централизованной системе (подсистеме) «Организация оказания профилактической медицинской помощи (диспансеризация, диспансерное наблюдение, профилактические осмотры) « Приморского края, Доля государственных и муниципальных медицинских организаций, и их структурных подразделений, участвующих в оказании медицинской помощи беременным женщинам, подключенных к централизованной системе (подсистеме) «Организации оказания медицинской помощи по профилям «Акушерство и гинекология» и «Неонатология» (Мониторинг беременных)» Приморского края, Количество государственных и муниципальных медицинских организаций, и их структурных подразделений, участвующих в оказании медицинской помощи беременным женщинам, подключенных к централизованной системе (подсистеме) «Организации оказания медицинской помощи по профилям «Акушерство и

					составит 100 процентов к 2025 году, 220 государственных и муниципальных медицинских организаций, и их структурных подразделений общего профиля и сердечно-сосудистых центров, участвующих в оказании медицинской помощи, подключенных к централизованной системе (подсистеме) «Организация оказания медицинской помощи больным сердечно-сосудистыми заболеваниями» Приморского края, составит к 2024 году, Доля государственных и муниципальных медицинских организаций, и их структурных подразделений, участвующих в оказании медицинской помощи больным онкологическими заболеваниями, подключенных к централизованной системе (подсистеме) «Организация оказания медицинской помощи больным онкологическими заболеваниями» Приморского края, составит 100 процентов к 2027 году, 420 государственных и муниципальных медицинских организаций, и их структурных подразделений, участвующих в оказании медицинской помощи больным онкологическими заболеваниями, подключенных к централизованной системе (подсистеме) «Организация оказания медицинской помощи больным онкологическими заболеваниями» Приморского края, составит к 2027 году, Доля государственных и муниципальных медицинских организаций, и их структурных подразделений (включая ФАП и ФП, подключенных к сети Интернет) Приморского края, участвующих в оказании медицинской помощи, подключенных к централизованной системе (подсистеме) «Организация оказания профилактической медицинской помощи (диспансеризация, диспансерное наблюдение, профилактические осмотры)» Приморского края, составит 100 процентов к 2024 году, 707 государственных и муниципальных медицинских организаций и их структурных подразделений (включая ФАП и ФП, подключенных к сети Интернет) Приморского края, участвующих в оказании медицинской помощи, подключенных к централизованной системе (подсистеме) «Организация оказания профилактической медицинской помощи (диспансеризация, диспансерное наблюдение, профилактические осмотры)» Приморского края, составит к 2025 году, Доля государственных и муниципальных медицинских организаций, и их структурных подразделений, участвующих в оказании медицинской помощи беременным женщинам, подключенных к централизованной системе (подсистеме) «Организации оказания медицинской помощи по профилям «Акушерство и гинекология» и «Неонатология» (Мониторинг беременных)» Приморского края, составит 100 процентов к 2024 году, 160 государственных и муниципальных медицинских организаций, и их структурных подразделений, участвующих в оказании медицинской помощи беременным женщинам, подключенных к централизованной системе (подсистеме) «Организации оказания медицинской помощи по профилям «Акушерство и гинекология» и «Неонатология» (Мониторинг беременных)» Приморского края, составит к 2025 году, Доля государственных и муниципальных медицинских организаций, и их структурных подразделений (включая ФАП и ФП, подключенных к сети Интернет) Приморского края, оказывающих медицинскую помощь, которые передают структурированные электронные медицинские документы в подсистему «Региональная интегрированная электронная медицинская карта», составит 100 процентов к 2027 году, 863 государственных и муниципальных медицинских организаций, и их структурных подразделений (включая ФАП и ФП, подключенных к сети Интернет) Приморского края, оказывающих медицинскую помощь, которые передают структурированные электронные медицинские документы в подсистему «Региональная интегрированная электронная медицинская карта», составит к 2027 году, Доля государственных и муниципальных медицинских организаций Приморского края, подключенных к централизованной системе (подсистеме) «Центральный архив медицинских изображений» Приморского края, составит 100 процентов к 2027 году, 473 государственных и муниципальных медицинских организаций Приморского края, подключенных к централизованной системе (подсистеме) «Центральный архив медицинских изображений» Приморского края, составит к 2027 году, Доля клинико-диагностических лабораторий государственных и муниципальных медицинских организаций Приморского края, подключенных к централизованной системе (подсистеме) «Лабораторные исследования» Приморского края», составит 100 процентов к 2027 году, 142 клинико-диагностических лаборатории государственных и муниципальных медицинских организаций Приморского края, подключенных к централизованной системе (подсистеме) «Лабораторные исследования» Приморского края», составит к 2024 году, Доля медицинских организаций государственной и муниципальной систем здравоохранения Приморского края, обеспечивающих преемственность оказания медицинской помощи гражданам путем организации информационного взаимодействия с централизованными подсистемами государственных информационных систем в сфере здравоохранения субъектов Российской Федерации, составит 100 процентов к 2027 году, Повышение эффективности функционирования системы здравоохранения путем создания механизмов взаимодействия медицинских организаций на основе единой государственной системы в сфере здравоохранения и внедрения цифровых технологий и платформенных решений, формирующих единый цифровой контур здравоохранения; Доля государственных и муниципальных медицинских организаций, и их структурных подразделений (включая ФАП и ФП, подключенных к сети Интернет), оказывающих медицинскую помощь, подключенных к государственным информационным системам в сфере здравоохранения Приморского края соответствующим требованиям Минздрава России, составит 100% к 2027 году	гинекология» и «Неонатология» (Мониторинг беременных)» Приморского края, Доля государственных и муниципальных медицинских организаций, и их структурных подразделений (включая ФАП и ФП, подключенных к сети Интернет) Приморского края, оказывающих медицинскую помощь, которые передают структурированные электронные медицинские документы в подсистему «Региональная интегрированная электронная медицинская карта», Количество государственных и муниципальных медицинских организаций, и их структурных подразделений (включая ФАП и ФП, подключенных к сети Интернет) Приморского края, оказывающих медицинскую помощь, которые передают структурированные электронные медицинские документы в подсистему «Региональная интегрированная электронная медицинская карта», Доля государственных и муниципальных медицинских организаций Приморского края, подключенных к централизованной системе (подсистеме) «Центральный архив медицинских изображений» Приморского края, Количество государственных и муниципальных медицинских организаций Приморского края, подключенных к централизованной системе (подсистеме) «Центральный архив медицинских изображений» Приморского края, Доля клинико-диагностических лабораторий государственных и муниципальных медицинских организаций Приморского края, подключенных к централизованной системе (подсистеме) «Лабораторные исследования» Приморского края», Количество клинико-диагностических лабораторий государственных и муниципальных медицинских организаций Приморского края, подключенных к централизованной системе (подсистеме) «Лабораторные исследования» Приморского края», Доля медицинских организаций государственной и муниципальной систем здравоохранения Приморского края, обеспечивающих преемственность оказания медицинской помощи гражданам путем организации информационного взаимодействия с централизованными подсистемами государственных информационных систем в сфере здравоохранения субъектов Российской Федерации, Доля государственных и муниципальных медицинских организаций, и их структурных подразделений (включая ФАП и ФП, подключенных к сети Интернет), оказывающих медицинскую помощь, подключенных к государственным информационным системам в сфере здравоохранения Приморского края соответствующим требованиям Минздрава России
2.10.1	Обеспечение краевых государственных учреждений здравоохранения каналами связи доступа к информационно-телекоммуникационной сети Интернет	министерство здравоохранения Приморского края	01.01.2020	31.12.2020	Повышение эффективности функционирования системы здравоохранения путем создания механизмов взаимодействия медицинских организаций на основе единой государственной системы в сфере здравоохранения и внедрения цифровых технологий и платформенных решений, формирующих единый цифровой контур здравоохранения; Доля государственных и муниципальных медицинских организаций, и их структурных подразделений (включая ФАП и ФП, подключенных к сети Интернет), оказывающих медицинскую помощь, подключенных к государственным информационным системам в сфере здравоохранения Приморского края соответствующим требованиям Минздрава России, составит 100% к 2027 году, Количество государственных и муниципальных медицинских организаций, и их структурных подразделений (включая ФАП и ФП, подключенных к сети Интернет), оказывающих медицинскую помощь, подключенных к государственным информационным системам в сфере здравоохранения Приморского края соответствующим требованиям Минздрава России, составит 780,0 единиц к 2027 году	Доля государственных и муниципальных медицинских организаций, и их структурных подразделений (включая ФАП и ФП, подключенных к сети Интернет), оказывающих медицинскую помощь, подключенных к государственным информационным системам в сфере здравоохранения Приморского края соответствующим требованиям Минздрава России, Количество государственных и муниципальных медицинских организаций, и их структурных подразделений (включая ФАП и ФП, подключенных к сети Интернет), оказывающих медицинскую помощь, подключенных к государственным информационным системам в сфере здравоохранения Приморского края соответствующим требованиям Минздрава России
2.10.2	Создание единого цифрового контура в здравоохранении на основе единой государственной информационной системы здравоохранения	министерство здравоохранения Приморского края	01.01.2020	31.12.2027	Число граждан Приморского края, воспользовавшихся услугами (сервисами) в Личном кабинете пациента «Мое здоровье» на Едином портале государственных услуг и функций в отчетном году, составит 610,64 тыс. человек к 2027 году, Доля государственных и муниципальных медицинских организаций, включая их структурные подразделения (в том числе ФАП и ФП, подключенные к сети Интернет) Приморского края, использующих медицинские информационные системы, соответствующие требованиям Минздрава России, подключенные к подсистемам ЕГИСЗ, составит 100% к 2027 году, Доля записей на прием к врачу, совершенных гражданами дистанционно, составит 63% к 2027 году, Доля граждан, являющихся пользователями ЕПГУ, которым доступны электронные медицинские документы в Личном кабинете пациента «Мое здоровье» по факту оказания медицинской помощи за период, составит 85% к 2025 году, Доля случаев оказания медицинской помощи, по которым предоставлены электронные медицинские документы в подсистеме ЕГИСЗ за период, составит 100% к 2027 году, Доля государственных и муниципальных медицинских организаций, и их структурных подразделений (включая ФАП и ФП, подключенных к сети Интернет) Приморского края, оказывающих амбулаторно-	Число граждан Приморского края, воспользовавшихся услугами (сервисами) в Личном кабинете пациента «Мое здоровье» на Едином портале государственных услуг и функций в отчетном году, Доля государственных и муниципальных медицинских организаций, включая их структурные подразделения (в том числе ФАП и ФП, подключенные к сети Интернет) Приморского края, использующих медицинские информационные системы, соответствующие требованиям Минздрава России, подключенные к подсистемам ЕГИСЗ, Доля записей на прием к врачу, совершенных гражданами дистанционно, Доля граждан, являющихся пользователями ЕПГУ, которым доступны электронные медицинские документы в Личном кабинете пациента «Мое здоровье» по факту оказания медицинской помощи за период, Доля случаев оказания медицинской помощи, по которым предоставлены электронные медицинские документы в подсистеме ЕГИСЗ за период, Доля государственных и муниципальных медицинских организаций, и их структурных подразделений (включая ФАП и ФП, подключенных к сети Интернет) Приморского края, оказывающих амбулаторно-поликлиническую помощь и осуществляющих первичный прием граждан, подключенных к централизованной системе (подсистеме) «Управление потоками пациентов» Приморского края», Количество государственных и муниципальных медицинских организаций, и их структурных подразделений (включая

					поликлиническую помощь и осуществляющих первичный прием граждан, подключенных к централизованной системе (подсистеме) «Управление потоками пациентов» Приморского края», составит 100 процентов к 2027 году, 705 государственных и муниципальных медицинских организаций, и их структурных подразделений (включая ФАП и ФП, подключенных к сети Интернет) Приморского края, оказывающих амбулаторно-поликлиническую помощь и осуществляющих первичный прием граждан, подключенных	ФАП и ФП, подключенных к сети Интернет) Приморского края, оказывающих амбулаторно-поликлиническую помощь и осуществляющих первичный прием граждан, подключенных к централизованной системе (подсистеме) «Управление потоками пациентов» Приморского края», Доля государственных и муниципальных медицинских организаций, и их структурных подразделений (включая ФАП и ФП, подключенных к сети Интернет) Приморского края, подключенных к централизованной системе (подсистеме) «Лабораторные исследования»
					к централизованной системе (подсистеме) «Управление потоками пациентов» Приморского края», составит к 2027 году, Доля государственных и муниципальных медицинских организаций, и их структурных подразделений (включая ФАП и ФП, подключенных к сети Интернет) Приморского края, подключенных к централизованной системе (подсистеме) «Лабораторные исследования» Приморского края», составит 100 процентов к 2027 году, 863 государственных и муниципальных медицинских организации, и их структурных подразделений (включая ФАП и ФП, подключенных к сети Интернет) Приморского края, подключенных к централизованной системе (подсистеме) «Лабораторные исследования» Приморского края, составит к 2027 году, Доля государственных и муниципальных медицинских организаций Приморского края, обеспечивающих информационное взаимодействие с информационными системами учреждений медико-социальной экспертизы для обмена документами в электронном виде, при направлении гражданина на медико-социальную экспертизу, составит 100 процентов к 2027 году, 57 государственных и муниципальных медицинских организаций Приморского края, обеспечивающих информационное взаимодействие с информационными системами учреждений медико-социальной экспертизы для обмена документами в электронном виде, при направлении гражданина на медико-социальную экспертизу, составит к 2027 году, Доля государственных и муниципальных медицинских организаций Приморского края, обеспечивающих информационное взаимодействие с информационными системами Фонда социального страхования в электронном виде, составит 100 процентов к 2027 году, 780 государственных и муниципальных медицинских организаций Приморского края, обеспечивающих информационное взаимодействие с информационными системами Фонда социального страхования в электронном виде, составит к 2027 году, Доля государственных и муниципальных медицинских организаций, и их структурных подразделений (включая ФАП и ФП, подключенных к сети Интернет) Приморского края, оказывающих медицинскую помощь, которые передают сведения о созданных электронных медицинских документах в подсистему «Реестр электронных медицинских документов» ЕГИСЗ, составит 100 процентов к 2027 году, 780 государственных и муниципальных медицинских организаций, и их структурных подразделений (включая ФАП и ФП, подключенных к сети Интернет) Приморского края, оказывающих медицинскую помощь, которые передают сведения о созданных электронных медицинских документах в подсистему «Реестр электронных медицинских документов» ЕГИСЗ, составит к 2027 году, Доля медицинских организаций государственной и муниципальной систем здравоохранения, подключенных к централизованным подсистемам государственных информационных систем в сфере здравоохранения субъектов Российской Федерации, составит 100 процентов к 2027 году, Доля государственных и муниципальных медицинских организаций, и их структурных подразделений (включая ФАП и ФП, подключенных к сети Интернет) Приморского края, подключенных к централизованной системе (подсистеме) «Телемедицинские консультации» Приморского края, составит 100 процентов к 2027 году, 844 государственных и муниципальных медицинских организаций, и их структурных подразделений (включая ФАП и ФП, подключенных к сети Интернет) Приморского края, подключенных к централизованной системе (подсистеме) «Телемедицинские консультации» Приморского края, составит к 2024 году, Доля государственных и муниципальных медицинских организаций, и их структурных подразделений общего профиля и сердечно-сосудистых центров, участвующих в оказании медицинской помощи, подключенных к централизованной системе (подсистеме) «Организация оказания медицинской помощи больным сердечно-сосудистыми заболеваниями» Приморского края, составит 100 процентов к 2025 году, 220 государственных и муниципальных медицинских организаций, и их структурных подразделений общего профиля и сердечно-сосудистых центров, участвующих в оказании медицинской помощи, подключенных к централизованной системе (подсистеме) «Организация оказания медицинской помощи больным сердечно-сосудистыми заболеваниями» Приморского края, составит к 2024 году, Доля государственных и муниципальных медицинских организаций, и их структурных подразделений, участвующих в оказании медицинской помощи больным онкологическими заболеваниями, подключенных к централизованной системе (подсистеме) «Организация оказания медицинской помощи больным онкологическими заболеваниями» Приморского края, составит 100 процентов к 2027 году, 420 государственных и муниципальных медицинских организаций, и их структурных подразделений, участвующих в оказании медицинской помощи больным онкологическими заболеваниями, подключенных к централизованной системе (подсистеме) «Организация оказания медицинской помощи больным онкологическими заболеваниями» Приморского края, составит к 2027 году, Доля государственных и муниципальных медицинских организаций, и их структурных подразделений (включая ФАП и ФП, подключенных к сети Интернет) Приморского края, участвующих в оказании медицинской помощи, подключенных к централизованной системе (подсистеме) «Организация оказания профилактической медицинской помощи (диспансеризация, диспансерное наблюдение, профилактические осмотры)» Приморского края, составит 100 процентов к 2024 году,707 государственных и муниципальных медицинских организаций и их структурных подразделений (включая ФАП и ФП, подключенных к сети Интернет) Приморского края, участвующих в оказании медицинской помощи, подключенных к централизованной системе (подсистеме) «Организация оказания профилактической медицинской помощи (диспансеризация, диспансерное наблюдение, профилактические осмотры)» Приморского края, составит к 2025 году, Доля государственных и муниципальных медицинских организаций, и их структурных подразделений, участвующих в оказании медицинской помощи беременным женщинам, подключенных к централизованной системе (подсистеме) «Организации оказания медицинской помощи по профилям «Акушерство и гинекология» и «Неонатология» (Мониторинг беременных)» Приморского края, составит 100 процентов к 2024 году, 160 государственных и муниципальных медицинских организаций, и их структурных подразделений, участвующих в оказании медицинской помощи беременным женщинам, подключенных к централизованной системе (подсистеме) «Организации оказания медицинской помощи по профилям «Акушерство и гинекология» и «Неонатология» (Мониторинг беременных)» Приморского края, составит к 2025 году, Доля государственных и муниципальных медицинских организаций, и их структурных подразделений (включая ФАП и ФП, подключенных к сети Интернет) Приморского края, оказывающих медицинскую помощь, которые передают структурированные электронные медицинские документы в подсистему «Региональная интегрированная электронная медицинская карта», составит 100 процентов к 2027 году, 863 государственных и муниципальных медицинских	Приморского края», Количество государственных и муниципальных медицинских организаций, и их структурных подразделений (включая ФАП и ФП, подключенных к сети Интернет) Приморского края, подключенных к централизованной системе (подсистеме) «Лабораторные исследования» Приморского края, Доля государственных и муниципальных медицинских организаций Приморского края, обеспечивающих информационное взаимодействие с информационными системами учреждений медико-социальной экспертизы для обмена документами в электронном виде, при направлении гражданина на медико-социальную экспертизу, Количество государственных и муниципальных медицинских организаций Приморского края, обеспечивающих информационное взаимодействие с информационными системами учреждений медико-социальной экспертизы для обмена документами в электронном виде, при направлении гражданина на медико-социальную экспертизу, Доля государственных и муниципальных медицинских организаций Приморского края, обеспечивающих информационное взаимодействие с информационными системами Фонда социального страхования в электронном виде, Количество государственных и муниципальных медицинских организаций Приморского края, обеспечивающих информационное взаимодействие с информационными системами Фонда социального страхования в электронном виде, Доля государственных и муниципальных медицинских организаций, и их структурных подразделений (включая ФАП и ФП, подключенных к сети Интернет) Приморского края, оказывающих медицинскую помощь, которые передают сведения о созданных электронных медицинских документах в подсистему «Реестр электронных медицинских документов» Количество государственных и муниципальных медицинских организаций, и их структурных подразделений (включая ФАП и ФП, подключенных к сети Интернет) Приморского края, оказывающих медицинскую помощь, которые передают сведения о созданных электронных медицинских документах в подсистему «Реестр электронных медицинских документов» ЕГИСЗ, Доля медицинских организаций государственной и муниципальной систем здравоохранения, подключенных к централизованным подсистемам государственных информационных систем в сфере здравоохранения субъектов Российской Федерации, Доля государственных и муниципальных медицинских организаций, и их структурных подразделений (включая ФАП и ФП, подключенных к сети Интернет) Приморского края, подключенных к централизованной системе (подсистеме) «Телемедицинские консультации» Приморского края, Количество государственных и муниципальных медицинских организаций, и их структурных подразделений (включая ФАП и ФП, подключенных к сети Интернет) Приморского края, подключенных к централизованной системе (подсистеме) «Телемедицинские консультации» Приморского края, Доля государственных и муниципальных медицинских организаций, и их структурных подразделений общего профиля и сердечно-сосудистых центров, участвующих в оказании медицинской помощи, подключенных к централизованной системе (подсистеме) «Организация оказания медицинской помощи больным сердечно-сосудистыми заболеваниями» Приморского края, Количество государственных и муниципальных медицинских организаций, и их структурных подразделений общего профиля и сердечно-сосудистых центров, участвующих в оказании медицинской помощи, подключенных к централизованной системе (подсистеме) «Организация оказания медицинской помощи больным сердечно-сосудистыми заболеваниями» Приморского края, Доля государственных и муниципальных медицинских организаций, и их структурных подразделений, участвующих в оказании медицинской помощи больным онкологическими заболеваниями, подключенных к централизованной системе (подсистеме) «Организация оказания медицинской помощи больным онкологическими заболеваниями» Приморского края, Количество государственных и муниципальных медицинских организаций, и их структурных подразделений, участвующих в оказании медицинской помощи больным онкологическими заболеваниями, подключенных к централизованной системе (подсистеме) «Организация оказания медицинской помощи больным онкологическими заболеваниями» Приморского края, Доля государственных и муниципальных медицинских организаций, и их структурных подразделений (включая ФАП и ФП, подключенных к сети Интернет) Приморского края, участвующих в оказании медицинской помощи, подключенных к централизованной системе (подсистеме) «Организация оказания профилактической медицинской помощи (диспансеризация, диспансерное наблюдение, профилактические осмотры)» Приморского края, Количество государственных и муниципальных медицинских организаций и их структурных подразделений (включая ФАП и ФП, подключенных к сети Интернет) Приморского края, участвующих в оказании медицинской помощи, подключенных к централизованной системе (подсистеме) «Организация оказания профилактической медицинской помощи (диспансеризация, диспансерное наблюдение, профилактические осмотры)» Приморского края, Доля государственных и муниципальных медицинских организаций, и их структурных подразделений, участвующих в оказании медицинской помощи беременным женщинам, подключенных к централизованной системе (подсистеме) «Организации оказания медицинской помощи по профилям «Акушерство и гинекология» и «Неонатология» (Мониторинг беременных)» Приморского края, Количество государственных и муниципальных медицинских организаций, и их структурных подразделений, участвующих в оказании медицинской помощи беременным женщинам, подключенных к централизованной системе (подсистеме) «Организации оказания медицинской помощи по профилям «Акушерство и гинекология» и «Неонатология» (Мониторинг беременных)» Приморского края, Доля государственных и муниципальных медицинских организаций, и их структурных подразделений (включая ФАП и ФП, подключенных к сети Интернет) Приморского края, оказывающих медицинскую помощь, которые передают структурированные электронные медицинские документы в подсистему «Региональная интегрированная электронная медицинская карта», Количество государственных и муниципальных медицинских организаций, и их структурных подразделений (включая ФАП и ФП, подключенных к сети Интернет) Приморского края, оказывающих медицинскую помощь, которые передают структурированные электронные медицинские документы в подсистему «Региональная интегрированная электронная медицинская карта», Доля государственных и муниципальных медицинских организаций Приморского края, подключенных к централизованной системе (подсистеме) «Центральный архив медицинских изображений» Приморского края, Количество государственных и муниципальных медицинских организаций Приморского края, подключенных к централизованной системе (подсистеме) «Центральный архив медицинских изображений» Приморского края, Доля клинико-диагностических лабораторий государственных и муниципальных медицинских организаций Приморского края, подключенных к централизованной системе (подсистеме) «Лабораторные исследования» Приморского края», Количество клинико-диагностических лабораторий государственных и муниципальных медицинских организаций Приморского края, подключенных к централизованной системе (подсистеме) «Лабораторные исследования» Приморского края», Доля медицинских организаций государственной и муниципальной систем здравоохранения Приморского края, обеспечивающих преемственность оказания

					организаций, и их структурных подразделений (включая ФАП и ФП, подключенных к сети Интернет) Приморского края, оказывающих медицинскую помощь, которые передают структурированные электронные медицинские документы в подсистему «Региональная интегрированная электронная медицинская карта», составит к 2027 году, Доля государственных и муниципальных медицинских организаций Приморского края, подключенных к централизованной системе (подсистеме) «Центральный архив медицинских изображений» Приморского края, составит 100 процентов к 2027 году, 473 государственных и муниципальных медицинских организаций Приморского края, подключенных к централизованной системе (подсистеме) «Центральный архив медицинских изображений» Приморского края, составит к 2027 году, Доля клинико- диагностических лабораторий государственных и муниципальных медицинских организаций Приморского края, подключенных к централизованной системе (подсистеме) «Лабораторные исследования» Приморского края», составит 100 процентов к 2027 году, 142 клинико- диагностических лаборатории государственных и муниципальных медицинских организаций Приморского края, подключенных к централизованной системе (подсистеме) «Лабораторные исследования» Приморского края», составит к 2024 году, Доля медицинских организаций государственной и муниципальной систем здравоохранения Приморского края, обеспечивающих преемственность оказания медицинской помощи гражданам путем организации информационного взаимодействия с централизованными подсистемами государственных информационных систем в сфере здравоохранения субъектов Российской Федерации, составит 100 процентов к 2027 году Повышение эффективности функционирования системы здравоохранения путем создания механизмов взаимодействия	медицинской помощи гражданам путем организации информационного взаимодействия с централизованными подсистемами государственных информационных систем в сфере здравоохранения субъектов Российской Федерации
2.10.3	Реализация мероприятий краевыми государственными учреждениями здравоохранения по техническому сопровождению и доработки информационных систем в здравоохранении	министерство здравоохранения Приморского края	01.01.2020	31.12.2027	медицинских организаций на основе единой государственной системы в сфере здравоохранения и внедрения цифровых технологий и платформенных решений, формирующих единый цифровой контур здравоохранения; Доля медицинских организаций государственной и муниципальной систем здравоохранения Приморского края, обеспечивающих доступ гражданам к электронным медицинским документам в Личном кабинете пациента «Мое здоровье» на Едином портале государственных услуг и функций, составит 100% к 2027 году, Доля медицинских организаций государственной и муниципальной систем здравоохранения Приморского края, использующих медицинские информационные системы для организации и оказания медицинской помощи гражданам, обеспечивающих информационное взаимодействие с ЕГИСЗ, составит 100,0% к 2027 году, Количество государственных и муниципальных медицинских организаций, включая их структурные подразделения (в том числе ФАП и ФП, подключенные к сети Интернет) Приморского края, использующих медицинские информационные системы, соответствующие требованиям Минздрава России, подключенные к подсистемам ЕГИСЗ, составит 780,0 ед. к 2027 году, Доля государственных и муниципальных медицинских организаций, и их структурных подразделений (включая ФАП и ФП, подключенных к сети Интернет) Приморского края, которые формируют реестр счетов об оказанной медицинской помощи на основании сведений электронных медицинских карт граждан, застрахованных в системе ОМС, составит 100,0% к 2027 году, Количество государственных и муниципальных медицинских организаций и их структурных подразделений (включая ФАП и ФП, подключенные к сети Интернет) Приморского края, которые формируют реестр счетов об оказанной медицинской помощи на основании сведений электронных медицинских карт граждан, застрахованных в системе ОМС, составит 724,0 ед. к 2027 году, Доля автоматизированных рабочих мест медицинских работников государственных и муниципальных медицинских организаций Приморского края, подключенных к защищенной сети передачи данных Приморского края, составит 100,0% к 2027 году, Доля медицинских работников, участвующих в оказании медицинской помощи, для которых организованы автоматизированные рабочие места, подключенные к медицинским информационным системам государственных и муниципальных медицинских организаций Приморского края, составит 100,0% к 2027 году, Количество медицинских работников, участвующих в оказании медицинской помощи, для которых организованы автоматизированные рабочие места, подключенные к медицинским информационным системам государственных и муниципальных медицинских организаций Приморского края, составит 17 714 чел. к 2024 году, Доля автоматизированных рабочих мест в государственных и муниципальных медицинских организаций Приморского края, составит 100,0% к 2027 году, Количество ФАП и ФП, подключенные к сети Интернет, составит 354 ед. к 2027 году, Доля государственных и муниципальных медицинских организаций, включая их структурные подразделения (в том числе ФАП и ФП, подключенные к сети Интернет) Приморского края, использующих медицинские информационные системы, соответствующие требованиям Минздрава России, подключенные к подсистемам ЕГИСЗ, составит 100,0% к 2027 году, Количество автоматизированных рабочих мест в государственных и муниципальных медицинских организаций Приморского края составит 9 900,0 ед. к 2027 году	Доля медицинских организаций государственной и муниципальной систем здравоохранения Приморского края, обеспечивающих доступ гражданам к электронным медицинским документам в Личном кабинете пациента «Мое здоровье» на Едином портале государственных услуг и функций, Доля медицинских организаций государственной и муниципальной систем здравоохранения Приморского края, использующих медицинские информационные системы для организации и оказания медицинской помощи гражданам, обеспечивающих информационное взаимодействие с ЕГИСЗ, Количество государственных и муниципальных медицинских организаций, включая их структурные подразделения (в том числе ФАП и ФП, подключенные к сети Интернет) Приморского края, использующих медицинские информационные системы, соответствующие требованиям Минздрава России, подключенные к подсистемам ЕГИСЗ, Доля государственных и муниципальных медицинских организаций, и их структурных подразделений (включая ФАП и ФП, подключенных к сети Интернет) Приморского края, которые формируют реестр счетов об оказанной медицинской помощи на основании сведений электронных медицинских карт граждан, застрахованных в системе ОМС, Количество государственных и муниципальных медицинских организаций, и их структурных подразделений (включая ФАП и ФП, подключенные к сети Интернет) Приморского края, которые формируют реестр счетов об оказанной медицинской помощи на основании сведений электронных медицинских карт граждан, застрахованных в системе ОМС, Доля автоматизированных рабочих мест медицинских работников государственных и муниципальных медицинских организаций Приморского края, подключенных к защищенной сети передачи данных Приморского края, Доля медицинских работников, участвующих в оказании медицинской помощи, для которых организованы автоматизированные рабочие места, подключенные к медицинским информационным системам государственных и муниципальных медицинских организаций Приморского края, Количество медицинских работников, участвующих в оказании медицинской помощи, для которых организованы автоматизированные рабочие места, подключенные к медицинским информационным системам государственных и муниципальных медицинских организаций Приморского края, Доля автоматизированных рабочих мест в государственных и муниципальных медицинских организаций Приморского края, Количество ФАП и ФП, подключенные к сети Интернет, Доля государственных и муниципальных медицинских организаций, включая их структурные подразделения (в том числе ФАП и ФП, подключенные к сети Интернет) Приморского края, использующих медицинские информационные системы, соответствующие требованиям Минздрава России, подключенные к подсистемам ЕГИСЗ, Количество автоматизированных рабочих мест в государственных и муниципальных медицинских организаций Приморского края
2.11	Федеральный проект «Старшее поколение»	министерство здравоохранения Приморского края	01.01.2020	31.12.2027	Увеличение ожидаемой продолжительности здоровой жизни до 67 лет; Охват граждан старше трудоспособного возраста профилактическими осмотрами, включая диспансеризацию, составит 70,0 % к 2025 году, Уровень госпитализации на геронтологические койки лиц старше 60 лет на 10	Охват граждан старше трудоспособного возраста профилактическими осмотрами, включая диспансеризацию, Уровень госпитализации на геронтологические койки лиц старше 60 лет на 10 тысяч населения соответствующего возраста, Доля лиц старше трудоспособного возраста, у которых выявлены заболевания и
					соответствующего возраста составит 52,1 % к 2025 году, Доля лиц старше трудоспособного возраста, у которых заявлены заболевания и патологические состояния, находящиеся под диспансерным наблюдением, составит 90% к 2025 году, Ожидаемая продолжительность жизни в возрасте 60 лет для мужчин составит 15,76 % к 2027 году, Ожидаемая продолжительность жизни в возрасте 55 лет для женщин составит 25,43 % к 2027 году	патологические состояния, находящиеся под диспансерным наблюдением, Ожидаемая продолжительность жизни в возрасте 60 лет для мужчин, Ожидаемая продолжительность жизни в возрасте 55 лет для женщин
2.11.1	Проведение дополнительных скринингов лицам старше 65 лет, проживающим в сельской местности, на выявление	министерство здравоохранения Приморского края	01.01.2020	01.01.2020	Охват граждан старше трудоспособного возраста профилактическими	Охват граждан старше трудоспособного возраста профилактическими осмотрами, включая
	отдельных социально-значимых неинфекционных заболеваний, оказывающих вклад в структуру смертности населения, с возможностью доставки данных лиц в медицинские организации				осмотрами, включая диспансеризацию, составит 70,0 % к 2024 году, Уровень госпитализации на геронтологические койки лиц старше 60 лет на 10 тысяч населения соответствующего возраста, составит 52,1 единиц к 2025 году, Доля лиц старше трудоспособного возраста, у которых заявлены заболевания и патологические состояния, находящиеся под диспансерным наблюдением, составит 90,0% к 2025 году	диспансеризацию, Уровень госпитализации на геронтологические койки лиц старше 60 лет на 10 тысяч населения соответствующего возраста, Доля лиц старше трудоспособного возраста, у которых выявлены заболевания и патологические состояния, находящиеся под диспансерным наблюдением
2.11.2	Проведение вакцинации против пневмококковой инфекции граждан старше трудоспособного возраста из групп риска, проживающих в	министерство здравоохранения Приморского края	01.01.2020	31.12.2027	Охват профилактическими прививками подлежащих контингентов по календарю	Охват профилактическими прививками подлежащих контингентов по календарю профилактических
	организациях социального обслуживания				профилактических прививок по эпидемическим показаниям составит 95% от числа подлежащих вакцинации к 2027 году, Охват граждан старше трудоспособного возраста профилактическими осмотрами, включая диспансеризацию, составит 70,0% к 2025 году, Ожидаемая продолжительность жизни в возрасте 60 лет для мужчин составит 15,76 процентов к 2027 году, Ожидаемая продолжительность жизни в возрасте 55 лет для женщин составит 25,43 процента к 2027 году	прививок по эпидемическим показаниям, Охват граждан старше трудоспособного возраста профилактическими осмотрами, включая диспансеризацию, Ожидаемая продолжительность жизни в возрасте 60 лет для мужчин, Ожидаемая продолжительность жизни в возрасте 55 лет для женщин
2.12	Федеральный проект	министерство	01.01.2020	31.12.2023	Снижение розничной	Розничные продажи
	«Укрепление общественного здоровья»	здравоохранения Приморского края			продажи до 6,070 литров на душу населения к 2024 году, Снижение розничной продажи сигарет и папирос на душу населения до 1,260 тыс. штук к 2027 году, Увеличение доли граждан, ведущих здоровый образ жизни, до 7,1 % к 2027 году	алкогольной продукции в Приморском крае на душу населения, Розничные продажи сигарет и папирос на душу населения, Доля граждан, ведущих здоровый образ жизни

2.12.1	Формирование приверженности здоровому образу жизни с привлечением социально ориентированных некоммерческих организаций и волонтерских движений	министерство здравоохранения Приморского края	01.01.2020	31.12.2023	Снижение розничной продажи до 6,070 литров на душу населения к 2024 году, Снижение розничной продажи сигарет и папирос на душу населения до 1,260 тыс. штук к 2027 году, Увеличение доли граждан, ведущих здоровый образ жизни, до 7,1 % к 2027 году, Заболеваемость ожирением в	Розничные продажи алкогольной продукции в Приморском крае на душу населения, Розничные продажи сигарет и папирос на душу населения, Доля граждан, ведущих здоровый образ жизни, Заболеваемость ожирением в Приморском крае
					Приморском крае снизится до 112,7 на 100 тысяч населения	
3	Подпрограмма «Развитие кадрового потенциала»	министерство здравоохранения Приморского края	01.01.2020	31.12.2027	Укомплектованность медицинских учреждений кадрами врачебных должностей, оказывающих медицинскую помощь в амбулаторных условиях, составит 90,9 % к 2027 году, Укомплектованность медицинских учреждений кадрами должностей среднего медицинского образования, оказывающих медицинскую помощь в амбулаторных условиях, составит 95 % к 2027 году, Повышение обеспеченности медицинских учреждений кадрами врачебных	Укомплектованность медицинских организаций, оказывающих медицинскую помощь в амбулаторных условиях (доля занятых физическими лицами должностей от общего количества должностей в медицинских учреждениях, оказывающих медицинскую помощь в амбулаторных условиях), % нарастающим итогом: врачами, Укомплектованность медицинских организаций, оказывающих медицинскую помощь в амбулаторных условиях (доля занятых
					должностей, составит 38,5 на 10 тыс. населения к 2024 года, Повышение обеспеченности медицинских учреждений врачами, оказывающих медицинскую помощь в амбулаторных условиях, составит 21,3 на 10 тыс. населения к 2027 году, Повышение качества медицинского обслуживания; Доля специалистов, допущенных к профессиональной деятельности через процедуру аккредитации, от общего количества работающих специалистов, составит 83,10 % к 2024 году	физическими лицами должностей от общего количества должностей в медицинских учреждениях, оказывающих медицинскую помощь в амбулаторных условиях), % нарастающим итогом: средними медицинскими работниками, Обеспеченность врачами, работающими в государственных медицинских организациях Приморского края, Обеспеченность населения врачами, оказывающими медицинскую помощь в амбулаторных условиях, Доля специалистов, допущенных к профессиональной деятельности через
						процедуру аккредитации, от общего количества работающих специалистов
3.1	«Основное мероприятие «Обеспечение деятельности, развитие и укрепление материально-технической базы профессиональных образовательных учреждений»	министерство здравоохранения Приморского края	01.01.2020	31.12.2027	Укомплектованность медицинских учреждений кадрами со средним медицинским образованием, составит 69,20% к 2024 году	Обеспеченность средними медицинскими работниками, работающими в государственных медицинских организациях Приморского края
3.1.1	Реализация образовательных программ среднего профессионального образования и дополнительных профессиональных программ повышения квалификации	министерство здравоохранения Приморского края	01.01.2020	31.12.2027	Укомплектованность медицинских учреждений кадрами со средним медицинским образованием, составит 69,20% к 2024 году	Обеспеченность средними медицинскими работниками, работающими в государственных медицинских организациях Приморского края
3.1.2	Обеспечение видеонаблюдения и иные мероприятия, направленные на защищенность объектов (территорий) краевых государственных учреждений	министерство здравоохранения Приморского края	01.01.2020	01.01.2020	Снижение рисков и предотвращение проведения террористических актов на территории краевых государственных	Количество краевых государственных организаций здравоохранения, в которых проведены мероприятия, связанные с
	Приморского края				организаций здравоохранения. Профилактика противоправных действий сотрудников и пациентов медицинских организаций; Количество краевых государственных организаций здравоохранения, в которых проведены мероприятия, связанные с обеспечением видеонаблюдения и иных мероприятий, направленных на защищенность их объектов (территорий), составит 171 к 2027 году	обеспечением видеонаблюдения и иных мероприятий, направленных на защищенность их объектов (территорий)
3.1.3	Организация питания обучающихся в краевых государственных профессиональных образовательных учреждениях, проживающих в общежитии	министерство здравоохранения Приморского края	01.01.2020	31.12.2027	Укомплектованность медицинских учреждений кадрами должностей среднего медицинского образования, оказывающих	Обеспеченность средними медицинскими работниками, работающими в государственных медицинских
					медицинскую помощь в амбулаторных условиях, составит 69,2 на 10 тыс. населения к 2024 году	организациях Приморского края
3.1.4	Стипендии учащимся краевых государственных бюджетных учреждений среднего профессионального образования	министерство здравоохранения Приморского края	01.01.2020	31.12.2027	Укомплектованность медицинских учреждений кадрами должностей среднего медицинского образования, оказывающих медицинскую помощь в амбулаторных условиях, составит 95,0% к 2027 году	Укомплектованность медицинских организаций, оказывающих медицинскую помощь в амбулаторных условиях (доля занятых физическими лицами должностей от общего количества должностей в медицинских учреждениях, оказывающих медицинскую помощь в амбулаторных условиях), % нарастающим итогом: средними медицинскими работниками
3.1.5	Обеспечение требований пожарной безопасности в краевых государственных учреждениях Приморского	министерство здравоохранения Приморского края	01.01.2020	01.01.2020	Снижение рисков возникновения пожаров в зданиях и помещениях медицинских	Количество краевых государственных организаций здравоохранения, в
	края				организаций, обеспечение безопасного пребывания работников и пациентов; Количество краевых государственных организаций здравоохранения, в которых проведены мероприятия, связанные с обеспечением требований пожарной безопасности, составит 75 к 2027 году	которых проведены мероприятия, связанные с обеспечением требований пожарной безопасности
3.1.6	Социальное обеспечение детей-сирот и детей, оставшихся без попечения родителей, и лиц из числа детей-сирот и детей, оставшихся без попечения родителей	министерство здравоохранения Приморского края	01.01.2020	31.12.2027	Обеспечение социальной защищенности детей-сирот; Охват диспансеризацией детей-сирот детей, находящихся в трудной жизненной ситуации, пребывающих в стационарных учреждениях системы, составит 100% к 2027 году	Охват диспансеризацией детей-сирот детей, находящихся в трудной жизненной ситуации, пребывающих в стационарных учреждениях системы
3.2	«Основное мероприятие	министерство	01.01.2020	31.12.2027	Укомплектованность	Обеспеченность врачами,
	«Социальная поддержка работников краевых государственных учреждений»	здравоохранения Приморского края			медицинских учреждений кадрами врачебных должностей, оказывающих медицинскую помощь; Обеспеченность врачами, работающими в государственных медицинских организациях Приморского края, составит 38,50 на 10 тыс. населения к 2024 году	работающими в государственных медицинских организациях Приморского края
3.2.1	Предоставление мер социальной поддержки педагогическим работникам краевых государственных образовательных организаций	министерство здравоохранения Приморского края	01.01.2020	31.12.2027	Обеспечение социальной защищенности; Обеспеченность врачами, работающими в государственных медицинских организациях Приморского края, составит 38,5 на 10 тыс. населения к 2024 году	Обеспеченность врачами, работающими в государственных медицинских организациях Приморского края
3.2.2	Единовременные пособия в случае гибели работников	министерство здравоохранения	01.01.2020	31.12.2027	Укомплектованность медицинских учреждений	Обеспеченность врачами, работающими в
	краевых государственных учреждений здравоохранения при исполнении ими трудовых обязанностей или профессионального долга во время оказания медицинской помощи или проведения научных исследований	Приморского края			кадрами врачебных должностей, оказывающих медицинскую помощь. К 2024 году обеспеченность врачами, работающими в государственных медицинских организациях Приморского края, составит 38,50 на 10 тысяч населения	государственных медицинских организациях Приморского края
3.2.3	Единовременные компенсационные выплаты медицинским работникам (врачам, фельдшерам, а также акушеркам и медицинским сестрам фельдшерских и фельдшерско-акушерских пунктов), прибывшим (переехавшим) на работу в сельские населенные пункты либо рабочие поселки, либо поселки городского типа, либо	министерство здравоохранения Приморского края	01.01.2020	31.12.2027	Укомплектованность медицинских учреждений кадрами врачебных должностей, оказывающих медицинскую помощь. К 2024 году обеспеченность врачами, работающими в государственных медицинских организациях	Обеспеченность врачами, работающими в государственных медицинских организациях Приморского края
	города с населением до 50 тысяч человек				Приморского края, составит 38,50 на 10 тысяч населения	
3.3	«Основное мероприятие «Организация дополнительного профессионального образования медицинских работников по программам повышения квалификации, а также по приобретению и проведению ремонта медицинского оборудования»	министерство здравоохранения Приморского края	01.01.2020	31.12.2020	Обеспечение возможностью непрерывного образования медицинских работников; Число специалистов, вовлеченных в систему непрерывного образования медицинских работников, в том числе с использованием дистанционных образовательных технологий в Приморском крае, составит 19 190,0 чел. к 2024 году	Число специалистов, вовлеченных в систему непрерывного образования медицинских работников, в том числе с использованием дистанционных образовательных технологий в Приморском крае
3.3.1	Финансовое обеспечение мероприятий по организации дополнительного профессионального	Территориальный фонд обязательного медицинского	01.01.2020	31.12.2020	Качественное предоставление медицинской помощи; Доля специалистов,	Доля специалистов, допущенных к профессиональной деятельности через
	образования медицинских работников по программам повышения квалификации, а также по приобретению и проведению ремонта медицинского оборудования	страхования Приморского края			допущенных к профессиональной деятельности через процедуру аккредитации, от общего количества работающих специалистов, составит 83,1% к 2024 году, Обеспечение возможностью непрерывного образования медицинских работников; Число специалистов, вовлеченных в систему непрерывного образования медицинских работников, в том числе с использованием дистанционных образовательных технологий в Приморском крае, составит 19 190,0 чел. к 2024 году	процедуру аккредитации, от общего количества работающих специалистов, Число специалистов, вовлеченных в систему непрерывного образования медицинских работников, в том числе с использованием дистанционных образовательных технологий в Приморском крае
3.4	Федеральный проект «Обеспечение медицинских организаций системы здравоохранения квалифицированными кадрами»	министерство здравоохранения Приморского края	01.01.2020	31.12.2027	Качественное предоставление медицинской помощи; Число специалистов, вовлеченных в систему непрерывного образования медицинских работников, в том числе с использованием дистанционных образовательных технологий в Приморском крае, составит 19 190,0 человек к 2024 году, Обеспеченность населения врачами, оказывающими медицинскую помощь в амбулаторных условиях, составит 21,3 на 10 тысяч населения к 2027 году	Число специалистов, вовлеченных в систему непрерывного образования медицинских работников, в том числе с использованием дистанционных образовательных технологий в Приморском крае, Обеспеченность населения врачами, оказывающими медицинскую помощь в амбулаторных условиях
3.4.1	Обеспечение мер социальной поддержки отдельным	министерство здравоохранения	01.01.2020	31.12.2027	Укомплектованность медицинских учреждений	Обеспеченность врачами, работающими в
	категориям медицинских работников краевых государственных учреждений здравоохранения	Приморского края			кадрами врачебных должностей, оказывающих медицинскую помощь. К 2027 году обеспеченность врачами, работающими в государственных медицинских организациях Приморского края, составит 90,90 на 10 тысяч населения, Обеспеченность населения врачами, оказывающими медицинскую помощь в амбулаторных условиях, составит 21,3 на 10 тысяч населения к 2027 году, Качественное предоставление медицинской помощи; Число специалистов, вовлеченных в систему непрерывного	государственных медицинских организациях Приморского края, Обеспеченность населения врачами, оказывающими медицинскую помощь в амбулаторных условиях, Число специалистов, вовлеченных в систему непрерывного образования медицинских работников, в том числе с использованием дистанционных образовательных технологий в Приморском крае
					образования медицинских работников, в том числе с использованием дистанционных образовательных технологий в Приморском крае, составит 19 190,0 человек к 2024 году	
						».

8 ИЮНЯ 2021 Г.•ВТОРНИК•№ 42 (1881)
ПРИМОРСКАЯ ГАЗЕТА

Приложение № 4
к постановлению
Правительства Приморского края
от 04.06.2021 № 354-пп

«Приложение № 4
к государственной программе
Приморского края
«Развитие здравоохранения
Приморского края» на 2020-2027 годы

ПРОГНОЗ
сводных показателей государственных заданий
на оказание государственных услуг (выполнение работ)
краевыми государственными учреждениями в рамках
государственной программы Приморского края
«Развитие здравоохранения Приморского края» на 2020-2027 годы
(наименование государственной программы)

№п/п	Наименование государственной услуги (работы), показателя объема услуги (работы)	Значение показателя объема государственной услуги (работы)								Расходы краевого бюджета на оказание государственной услуги (выполнение работы), тыс. руб.							
		2020	2021	2022	2023	2024	2025	2026	2027	2020	2021	2022	2023	2024	2025	2026	2027
1	2	3	4	5	6	7	8	9	10	11	12	13	14	15	16	17	18
1.	Наименование государственной услуги и ее содержание:	Проведение углубленных медицинских обследований спортсменов спортивных сборных команд субъекта Российской Федерации															
	Показатель объема государственной услуги (работы):посещения	51 334,00	0,00	0,00	0,00	0,00	0,00	0,00	0,00	88 546,00	0,00	0,00	0,00	0,00	0,00	0,00	0,00
2.	Наименование государственной услуги и ее содержание:	Услуги по оказанию специализированной помощи (за исключением высокотехнологичной медицинской помощи), не включенной в базовую программу обязательного медицинского страхования (профпатология в стационарных условиях)															
	Показатель объема государственной услуги (работы):случаев госпитализации	4 316,00	4 316,00	4 316,00	4 316,00	4 316,00	4 316,00	4 316,00	4 316,00	83 438,59	92 622,79	96 119,58	100 523,76	100 523,76	100 523,76	100 523,76	100 523,76
3.	Наименование государственной услуги и ее содержание:	Услуги по оказанию специализированной помощи (за исключением высокотехнологичной медицинской помощи), не включенной в базовую программу обязательного медицинского страхования (фтизиатрия в стационарных условиях)															
	Показатель объема государственной услуги (работы):случаев госпитализации	5 561,00	5 437,00	5 437,00	5 437,00	5 437,00	5 437,00	5 437,00	5 437,00	107 507,42	116 679,82	121 084,84	126 632,92	126 632,92	126 632,92	126 632,92	126 632,92
4.	Наименование государственной услуги и ее содержание:	Первичная медико-санитарная помощь, не включенная в базовую программу ОМС (фтизиатрия в амбулаторных условиях)															
	Показатель объема государственной услуги (работы):обращения	73 075,00	72 759,00	72 759,00	72 759,00	72 759,00	72 759,00	83 420 281,00	72 759,00	69 426,33	74 693,19	77 595,94	82 044,45	82 044,45	82 044,45	82 044,45	82 044,45
	Показатель объема государственной услуги (работы):посещения	146 725,00	145 652,00	146 652,00	146 652,00	146 652,00	146 652,00	146 652,00	146 652,00	139 398,95	149 523,94	156 401,28	165 367,62	165 367,62	165 367,62	165 367,62	165 367,62
5.	Наименование государственной услуги и ее содержание:	Первичная медико-санитарная помощь, не включенная в базовую программу ОМС (венерология в амбулаторных условиях)															
	Показатель объема государственной услуги (работы):обращения	32 601,00	32 013,00	32 013,00	32 013,00	32 013,00	32 013,00	32 013,00	32 013,00	42 453,10	32 864,02	34 141,19	36 098,48	36 098,48	36 098,48	36 098,48	36 098,48
	Показатель объема государственной услуги (работы):посещения	71 876,00	71 576,00	71 576,00	71 576,00	71 576,00	71 576,00	71 576,00	71 576,00	86 994,70	73 478,74	76 334,30	80 710,48	80 710,48	80 710,48	80 710,48	80 710,48
6.	Наименование государственной услуги и ее содержание:	Техническое сопровождение и эксплуатация, вывод из эксплуатации информационных систем и компонентов информационно-телекоммуникационной инфраструктуры															
	Показатель объема государственной услуги (работы):количество мероприятий по сопровождению центра обработки данных	281,00	281,00	281,00	281,00	281,00	281,00	281,00	281,00	1 529,50	7 929,03	8 039,09	8 331,10	8 331,10	8 331,10	8 331,10	8 331,10
7.	Наименование государственной услуги и ее содержание:	Ведение информационных ресурсов и баз данных															
	Показатель объема государственной услуги (работы):количество отчетов	2 384,00	2 384,00	2 384,00	2 384,00	2 384,00	2 384,00	2 384,00	2 384,00	12 976,22	67 269,74	68 203,51	70 680,90	70 680,90	70 680,90	70 680,90	70 680,90
8.	Наименование государственной услуги и ее содержание:	Первичная медико-санитарная помощь, не включенная в базовую программу ОМС (в части профилактики)															
	Показатель объема государственной услуги (работы):обращения	28 442,00	26 335,00	26 334,00	26 334,00	26 334,00	26 334,00	26 334,00	26 334,00	44 550,08	27 035,08	28 084,66	29 694,73	29 694,73	29 694,73	29 694,73	29 694,73
	Показатель объема государственной услуги (работы):посещения	13 351,00	13 705,00	13 705,00	13 705,00	13 705,00	13 705,00	13 705,00	13 705,00	17 602,23	14 069,33	14 616,09	15 454,02	15 454,02	15 454,02	15 454,02	15 454,02
	Показатель объема государственной услуги (работы):случаев лечения	211,00	150,00	150,00	150,00	150,00	150,00	150,00	150,00	2 740,28	3 977,61	4 153,54	4 365,68	4 365,68	4 365,68	4 365,68	4 365,68
9.	Наименование государственной услуги и ее содержание:	Первичная медико-санитарная помощь, не включенная в базовую программу ОМС (вич-инфекция в условиях дневного стационара)															
	Показатель объема государственной услуги (работы):случаев лечения	110,00	110,00	110,00	110,00	110,00	110,00	110,00	110,00	3 844,13	2 916,91	3 045,93	3 201,50	3 201,50	3 201,50	3 201,50	3 201,50
10.	Наименование государственной услуги и ее содержание:	Первичная медико-санитарная помощь, не включенная в базовую программу ОМС (вич-инфекция в амбулаторных условиях)															
	Показатель объема государственной услуги (работы):обращения	6 040,00	6 040,00	6 040,00	6 040,00	6 040,00	6 040,00	6 040,00	6 040,00	5 738,42	6 200,56	6 441,53	6 810,82	6 810,82	6 810,82	6 810,82	6 810,82
	Показатель объема государственной услуги (работы):посещения	683,00	683,00	683,00	683,00	683,00	683,00	683,00	683,00	648,90	701,16	728,41	770,16	770,16	770,16	770,16	770,16
11.	Наименование государственной услуги и ее содержание:	Первичная медико-санитарная помощь, не включенная в базовую программу ОМС (психиатрия в условиях дневного стационара)															
	Показатель объема государственной услуги (работы):случаев лечения	710,00	704,00	704,00	704,00	704,00	704,00	704,00	704,00	24 812,13	18 668,25	19 493,97	20 489,58	20 489,58	20 489,58	20 489,58	20 489,58
12.	Наименование государственной услуги и ее содержание:	Первичная медико-санитарная помощь, не включенная в базовую программу ОМС (психиатрия в амбулаторных условиях)															
	Показатель объема государственной услуги (работы):обращения	49 204,00	47 784,00	47 904,00	47 904,00	47 904,00	47 904,00	47 904,00	47 904,00	46 747,22	49 054,27	51 088,61	54 017,47	54 017,47	54 017,47	54 017,47	54 017,47
	Показатель объема государственной услуги (работы):посещения	220 339,00	219 352,00	219 352,00	219 352,00	219 352,00	219 352,00	219 352,00	219 352,00	209 337,37	225 183,14	233 934,30	247 345,55	247 345,55	247 345,55	247 345,55	247 345,55

13.	Наименование государственной услуги и ее содержание:	Первичная медико-санитарная помощь, не включенная в базовую программу ОМС (наркология в условиях дневного стационара)															
	Показатель объема государственной услуги (работы):случаев лечения	830,00	830,00	830,00	830,00	830,00	830,00	830,00	830,00	29 005,73	22 009,44	22 982,94	24 156,75	24 156,75	24 156,75	24 156,75	24 156,75
14.	Наименование государственной услуги и ее содержание:	Первичная медико-санитарная помощь, не включенная в базовую программу ОМС (наркология в амбулаторных условиях)															
	Показатель объема государственной услуги (работы):обращения	29 136,00	29 103,00	29 103,00	29 103,00	29 103,00	29 103,00	29 103,00	29 103,00	27 681,23	29 876,66	31 037,74	32 817,10	32 817,10	32 817,10	32 817,10	32 817,10
	Показатель объема государственной услуги (работы):посещения	138 911,00	137 980,00	138 780,00	138 780,00	138 780,00	138 780,00	138 780,00	138 780,00	131 975,11	141 647,99	148 005,95	156 491,00	156 491,00	156 491,00	156 491,00	156 491,00
15.	Наименование государственной услуги и ее содержание:	Первичная медико-санитарная помощь, не включенная в базовую программу ОМС (фтизиатрия в условиях дневного стационара)															
	Показатель объема государственной услуги (работы):случаев лечения	703,00	703,00	703,00	703,00	703,00	703,00	703,00	703,00	24 567,50	18 641,73	19 466,28	20 460,48	20 460,48	20 460,48	20 460,48	20 460,48
16.	Наименование государственной услуги и ее содержание:	Первичная медико-санитарная помощь, не включенная в базовую программу ОМС (психотерапия в амбулаторных условиях)															
	Показатель объема государственной услуги (работы):обращения	4 443,00	5 123,00	5 123,00	5 123,00	5 123,00	5 123,00	5 123,00	5 123,00	4 221,16	5 259,19	5 463,57	5 776,79	5 776,79	5 776,79	5 776,79	5 776,79
	Показатель объема государственной услуги (работы):посещения	13 080,00	8 244,00	8 244,00	8 244,00	8 244,00	8 244,00	8 244,00	8 244,00	36 470,98	8 463,15	8 792,05	9 296,09	9 296,09	9 296,09	9 296,09	9 296,09
17.	Наименование государственной услуги и ее содержание:	Первичная медико-санитарная помощь, не включенная в базовую программу ОМС (Медицинская реабилитация в условиях дневного стационара)															
	Показатель объема государственной услуги (работы):случаев лечения	1 400,00	1 500,00	1 500,00	1 500,00	1 500,00	1 500,00	1 500,00	1 500,00	18 181,93	39 776,10	41 535,44	43 656,78	43 656,78	43 656,78	43 656,78	43 656,78
18.	Наименование государственной услуги и ее содержание:	Первичная медико-санитарная помощь, не включенная в базовую программу ОМС (Профпатология в амбулаторных условиях)															
	Показатель объема государственной услуги (работы):обращения	2 803,00	2 803,00	2 803,00	2 803,00	2 803,00	2 803,00	2 803,00	2 803,00	2 663,04	2 877,51	2 989,34	3 160,72	3 160,72	3 160,72	3 160,72	3 160,72
	Показатель объема государственной услуги (работы):посещения	18 621,00	18 711,00	18 711,00	18 711,00	18 711,00	18 711,00	18 711,00	18 711,00	17 691,24	19 208,40	19 954,89	21 098,88	21 098,88	21 098,88	21 098,88	21 098,88
19.	Наименование государственной услуги и ее содержание:	Первичная медико-санитарная помощь, не включенная в базовую программу ОМС (Генетика в амбулаторных условиях)															
	Показатель объема государственной услуги (работы):обращения	2 344,00	2 344,00	2 344,00	2 344,00	2 344,00	2 344,00	2 344,00	2 344,00	4 043,16	2 406,31	2 499,83	2 643,14	2 643,14	2 643,14	2 643,14	2 643,14
20.	Наименование государственной услуги и ее содержание:	Специализированная медицинская помощь (за исключением высокотехнологичной медицинской помощи), не включенная в базовую программу ОМС, по профилям: Психиатрия															
	Показатель объема государственной услуги (работы):случаев госпитализации	7 080,00	7 080,00	7 080,00	7 080,00	7 080,00	7 080,00	7 080,00	7 080,00	136 873,31	151 939,14	157 675,31	164 899,96	164 899,96	164 899,96	164 899,96	164 899,96
21.	Наименование государственной услуги и ее содержание:	Специализированная медицинская помощь (за исключением высокотехнологичной медицинской помощи), не включенная в базовую программу ОМС, по профилям: Психиатрия-наркология (в части наркологии)															
	Показатель объема государственной услуги (работы):случаев госпитализации	4 208,00	4 208,00	4 208,00	4 208,00	4 208,00	4 208,00	4 208,00	4 208,00	81 350,69	90 305,07	93 714,36	98 008,34	98 008,34	98 008,34	98 008,34	98 008,34
22.	Наименование государственной услуги и ее содержание:	Первичная медико-санитарная помощь, не включенная в базовую программу ОМС (венерология в условиях дневного стационара)															
	Показатель объема государственной услуги (работы):случаев лечения	375,00	375,00	375,00	375,00	375,00	375,00	375,00	375,00	4 870,16	9 944,02	10 383,86	10 914,20	10 914,20	10 914,20	10 914,20	10 914,20
23.	Наименование государственной услуги и ее содержание:	Услуги по оказанию специализированной помощи (за исключением высокотехнологичной медицинской помощи), не включенной в базовую программу обязательного медицинского страхования (дерматовенерология в стационарных условиях)															
	Показатель объема государственной услуги (работы):случаев госпитализации	947,00	947,00	947,00	947,00	947,00	947,00	947,00	947,00	30 488,63	20 322,93	21 090,19	22 056,53	22 056,53	22 056,53	22 056,53	22 056,53
24.	Наименование государственной услуги и ее содержание:	Услуги по оказанию специализированной помощи (за исключением высокотехнологичной медицинской помощи), не включенной в базовую программу обязательного медицинского страхования (инфекционные болезни (в части синдрома приобретеннго иммунодефицита (ВИЧ-инфекции)) в стационарных условиях)															
	Показатель объема государственной услуги (работы):случаев госпитализации	253,00	253,00	253,00	253,00	253,00	253,00	253,00	253,00	4 891,09	5 429,46	5 634,44	5 892,61	5 892,61	5 892,61	5 892,61	5 892,61
25.	Наименование государственной услуги и ее содержание:	Первичная медико-санитарная помощь, не включенная в базовую программу ОМС (медицинская реабилитация в амбулаторных условиях)															
	Показатель объема государственной услуги (работы):обращения	2 901,00	2 901,00	2 901,00	2 901,00	2 901,00	2 901,00	2 901,00	2 901,00	5 003,93	2 978,12	3 093,86	3 271,22	3 271,22	3 271,22	3 271,22	3 271,22
	Показатель объема государственной услуги (работы):посещения	8 100,00	8 100,00	8 100,00	8 100,00	8 100,00	8 100,00	8 100,00	8 100,00	7 695,56	8 315,33	8 638,48	9 133,72	9 133,72	9 133,72	9 133,72	9 133,72
26.	Наименование государственной услуги и ее содержание:	Первичная медико-санитарная помощь (проведение углубленных медицинских обследований спортсменов в амбулаторных условиях)															
	Показатель объема государственной услуги (работы):Число осмотров	1 740,00	56 000,00	56 000,00	56 000,00	56 000,00	56 000,00	56 000,00	56 000,00	3 001,33	57 488,67	59 722,82	63 146,68	63 146,68	63 146,68	63 146,68	63 146,68
	Показатель объема государственной услуги (работы):число спортсменов	8 250,00	10 740,00	10 740,00	10 740,00	10 740,00	10 740,00	10 740,00	10 740,00	14 230,42	11 025,51	11 453,98	12 110,63	12 110,63	12 110,63	12 110,63	12 110,63
27.	Наименование государственной услуги и ее содержание:	Реализация образовательных программ среднего профессионального образования - программ подготовки специалистов среднего звена, очная форма (сестринское дело)															
	Показатель объема государственной услуги (работы):человек	960,00	985,00	1 043,00	1 068,00	1 068,00	1 068,00	1 068,00	1 068,00	1 313,77	1 603,08	1 743,45	1 864,24	1 864,24	1 864,24	1 864,24	1 864,24
28.	Наименование государственной услуги и ее содержание:	Паллиативная медицинская помощь (в амбулаторных условиях)															
	Показатель объема государственной услуги (работы):обращения	1 882,00	2 144,00	2 144,00	2 144,00	2 144,00	2 144,00	2 144,00	2 144,00	1 788,03	2 200,99	2 286,53	2 417,62	2 417,62	2 417,62	2 417,62	2 417,62
	Показатель объема государственной услуги (работы):посещения	13 342,00	13 542,00	13 542,00	13 542,00	13 542,00	13 542,00	13 542,00	13 542,00	12 675,83	13 901,99	14 442,26	15 270,22	15 270,22	15 270,22	15 270,22	15 270,22

29.	Наименование государственной услуги и ее содержание:	Паллиативная медицинская помощь (в стационарных условиях)															
	Показатель объема государственной услуги (работы):койко-дни	100 522,00	102 312,00	102 312,00	102 312,00	102 312,00	102 312,00	102 312,00	102 312,00	1 943 330,41	2 195 649,39	2 278 541,84	2 382 944,22	2 382 944,22	2 382 944,22	2 382 944,22	2 382 944,22
30.	Наименование государственной услуги и ее содержание:	Скорая, в том числе скорая специализированная, медицинская помощь (включая медицинскую эвакуацию), не включенная в базовую программу ОМС, а также оказание медицинской помощи при чрезвычайных ситуациях (вне медицинской организации)															
	Показатель объема государственной услуги (работы):количество пациентов	2 000,00	0,00	0,00	0,00	0,00	0,00	0,00	0,00	10 886,09	0,00	0,00	0,00	0,00	0,00	0,00	0,00
	Показатель объема государственной услуги (работы):человек	8 500,00	0,00	0,00	0,00	0,00	0,00	0,00	0,00	52 920,09	0,00	0,00	0,00	0,00	0,00	0,00	0,00
31.	Наименование государственной услуги и ее содержание:	Медицинская реабилитация, в том числе участников ликвидации медико-санитарных последствий чрезвычайных ситуаций															
	Показатель объема государственной услуги (работы):случаев госпитализации	2 904,00	2 904,00	2 904,00	2 904,00	2 904,00	2 904,00	2 904,00	2 904,00	93 494,19	62 320,80	64 673,60	67 636,93	67 636,93	67 636,93	67 636,93	67 636,93
32.	Наименование государственной услуги и ее содержание:	Организация круглосуточного приема, содержания, выхаживания и воспитания детей															
	Показатель объема государственной услуги (работы):койко-дни	111 090,00	111 090,00	111 090,00	111 090,00	111 090,00	111 090,00	111 090,00	111 090,00	846 342,34	683 368,75	710 657,51	745 475,57	745 475,57	745 475,57	745 475,57	745 475,57
33.	Наименование государственной услуги и ее содержание:	Судебно-медицинская экспертиза															
	Показатель объема государственной услуги (работы):Количество экспертиз	49 660,00	49 660,00	49 660,00	49 660,00	49 660,00	49 660,00	49 660,00	49 660,00	270 301,55	334 122,77	349 472,61	366 148,00	366 148,00	366 148,00	366 148,00	366 148,00
34.	Наименование государственной услуги и ее содержание:	Заготовка, хранение, транспортировка и обеспечение безопасности донорской крови и ее компонентов															
	Показатель объема государственной услуги (работы):-литр	15 000,00	15 000,00	15 000,00	15 000,00	15 000,00	15 000,00	15 000,00	15 000,00	230 585,09	240 742,34	247 121,06	255 655,41	255 655,41	255 655,41	255 655,41	255 655,41
35.	Наименование государственной услуги и ее содержание:	Экспертиза профессиональной пригодности и экспертиза связи заболевания с профессией															
	Показатель объема государственной услуги (работы):Количество экспертиз	550,00	570,00	570,00	570,00	570,00	570,00	570,00	570,00	2 993,67	1 885,76	1 966,01	2 069,82	2 069,82	2 069,82	2 069,82	2 069,82
36.	Наименование государственной услуги и ее содержание:	Судебно-психиатрическая экспертиза															
	Показатель объема государственной услуги (работы):Количество экспертиз	3 700,00	3 700,00	3 700,00	3 700,00	3 700,00	3 700,00	3 700,00	3 700,00	3 515,26	3 798,36	3 945,97	4 172,19	4 172,19	4 172,19	4 172,19	4 172,19
37.	Наименование государственной услуги и ее содержание:	Формирование, освежение, выпуск и содержание (обслуживание) резерва лекарственных средств для медицинского применения и медицинских изделий															
	Показатель объема государственной услуги (работы):кв. м в сутки	997,00	997,00	997,00	997,00	997,00	997,00	997,00	997,00	5 426,71	3 298,42	3 438,80	3 620,37	3 620,37	3 620,37	3 620,37	3 620,37
38.	Наименование государственной услуги и ее содержание:	Организация и проведение заключительной и камерной дезинфекции, дезинсекции, дератизации в очагах инфекционных и паразитарных заболеваний и в условиях чрезвычаной ситуации (Обработка вещей из очагов)															
	Показатель объема государственной услуги (работы):кг	99 210,00	28 650,00	28 650,00	28 650,00	28 650,00	28 650,00	28 650,00	28 650,00	5 035,86	2 646,22	2 732,72	2 873,91	2 873,91	2 873,91	2 873,91	2 873,91
39.	Наименование государственной услуги и ее содержание:	Организация и проведение заключительной и камерной дезинфекции, дезинсекции, дератизации в очагах инфекционных и паразитарных заболеваний и в условиях чрезвычаной ситуации (Обработка площади очагов)															
	Показатель объема государственной услуги (работы):квадратный метр	1 080 748,00	304 500,00	304 500,00	304 500,00	304 500,00	304 500,00	304 500,00	304 500,00	54 858,31	28 124,74	29 044,11	30 544,72	30 544,72	30 544,72	30 544,72	30 544,72
40.	Наименование государственной услуги и ее содержание:	Патологическая анатомия															
	Показатель объема государственной услуги (работы):количество исследований	34 034,00	34 219,00	34 219,00	34 219,00	34 219,00	34 219,00	34 219,00	34 219,00	185 248,55	213 752,22	223 518,22	234 268,11	234 268,11	234 268,11	234 268,11	234 268,11
41.	Наименование государственной услуги и ее содержание:	Первичная медико-санитарная помощь, оказываемая спортсменам спортивных сборных команд Россиийской Федерации															
	Показатель объема государственной услуги (работы):посещения	1 600,00	2 800,00	2 800,00	2 800,00	2 800,00	2 800,00	2 800,00	2 800,00	1 520,11	2 874,43	2 986,14	3 157,33	3 157,33	3 157,33	3 157,33	3 157,33
42.	Наименование государственной услуги и ее содержание:	Медицинское освидетельствование на состояние опьянения (алкогольного, наркотического или иного токсического)															
	Показатель объема государственной услуги (работы):Освидетельствование	24 888,00	25 042,00	25 042,00	25 042,00	25 042,00	25 042,00	25 042,00	25 042,00	23 645,33	25 707,70	26 706,77	28 237,84	28 237,84	28 237,84	28 237,84	28 237,84
43.	Наименование государственной услуги и ее содержание:	Реализация образовательных программ среднего профессионального образования - программ подготовки специалистов среднего звена 31.00.00 Клиническая медицина															
	Показатель объема государственной услуги (работы):человек	641,00	612,00	611,00	611,00	611,00	611,00	611,00	611,00	877,22	996,02	1 021,33	1 066,53	1 066,53	1 066,53	1 066,53	1 066,53
44.	Наименование государственной услуги и ее содержание:	Реализация дополнительных профессиональных программ повышения квалификации															
	Показатель объема государственной услуги (работы):человеко-час	171 102,00	145 755,00	145 755,00	145 755,00	145 755,00	145 755,00	145 755,00	145 755,00	234 155,33	237 214,84	243 640,20	254 421,26	254 421,26	254 421,26	254 421,26	254 421,26
45.	Наименование государственной услуги и ее содержание:	Скорая, в том числе скорая специализированная, медицинская помощь (включая медицинскую эвакуацию), не включенная в базовую программу ОМС, а также оказание медицинской помощи при чрезвычайных ситуациях (Санитарно-авиационная эвакуация)															
	Показатель объема государственной услуги (работы):Количество полетных часов	630,00	630,00	630,00	630,00	630,00	630,00	630,00	630,00	3 429,12	2 084,26	2 172,96	2 287,70	2 287,70	2 287,70	2 287,70	2 287,70
	Показатель объема государственной услуги (работы):человек	0,00	11 200,00	11 200,00	11 200,00	11 200,00	11 200,00	11 200,00	11 200,00	0,00	59 545,27	62 196,18	65 469,86	65 469,86	65 469,86	65 469,86	65 469,86
46.	Наименование государственной услуги и ее содержание:	Обеспечение мероприятий, направленных на охрану и укрепление здоровья															
	Показатель объема государственной услуги (работы):человек	5 360,00	5 360,00	5 360,00	5 360,00	5 360,00	5 360,00	5 360,00	5 360,00	5 092,37	17 732,74	18 487,42	19 463,57	19 463,57	19 463,57	19 463,57	19 463,57
47.	Наименование государственной услуги и ее содержание:	Работы по профилактике неинфекционных заболеваний, формированию здорового образа жизни и санитарно-гигиеническому просвещению населения															
	Показатель объема государственной услуги (работы):человек	13 400,00	13 400,00	13 400,00	13 400,00	13 400,00	13 400,00	13 400,00	13 400,00	12 730,93	44 331,84	46 218,54	48 658,91	48 658,91	48 658,91	48 658,91	48 658,91
48.	Наименование государственной услуги и ее содержание:	Мониторинг беременных															
	Показатель объема государственной услуги (работы):	0,00	53 160,00	53 690,00	53 960,00	53 960,00	53 960,00	53 960,00	53 960,00	0,00	54 573,18	57 259,26	60 846,34	60 846,34	60 846,34	60 846,34	60 846,34
49.	Наименование государственной услуги и ее содержание:	Реализация образовательных программ среднего профессионального образования - программ подготовки специалистов среднего звена, очно-заочная форма (сестринское дело)															
	Показатель объема государственной услуги (работы):человек	514,00	497,00	497,00	497,00	497,00	497,00	497,00	497,00	703,42	808,86	830,77	867,53	867,53	867,53	867,53	867,53

».

Приложение № 5
к постановлению
Правительства Приморского края
от 04.06.2021 № 354-пп

«Приложение № 5
к государственной программе
Приморского края
«Развитие здравоохранения
Приморского края» на 2020-2027 годы

ИНФОРМАЦИЯ
о ресурсном обеспечении реализации
государственной программы Приморского края
«Развитие здравоохранения Приморского края» на 2020-2027 годы
за счет средств краевого бюджета (тыс. руб.)
(наименование государственной программы)

№п/п	Наименование подпрограммы, программы, принятой в соответствии с требованиями федерального законодательства в сфере реализации государственной программы	Ответственный исполнитель, соисполнители ГРБС РзПр	Код бюджетной классификации				Расходы (тыс. руб.), годы								
			ЦСР	ВР		2020	2021	2022	2023	2024	2025	2026	2027	Всего	
1	2	3	4	5	6	7	8	9	10	11	12	13	14	15	16
	Развитие здравоохранения Приморского края	Всего	x	x	x	x	26 957 010,29	21 485 348,34	21 635 238,58	21 702 178,82	21 609 694,78	21 609 694,78	21 609 694,78	21 609 694,78	178 218 555,15
		Территориальный фонд обязательного медицинского страхования Приморского края	395	x	x	x	0,00	0,00	0,00	0,00	0,00	0,00	0,00	0,00	0,00
		министерство здравоохранения Приморского края	761	x	x	x	26 764 162,76	21 233 019,63	21 602 998,65	21 670 025,15	21 609 694,78	21 609 694,78	21 609 694,78	21 609 694,78	177 708 985,31
		министерство строительства Приморского края	775	x	x	x	192 847,53	252 328,72	32 239,92	32 153,67	0,00	0,00	0,00	0,00	509 569,84
1	Подпрограмма №1: Подпрограмма	Всего	x	x	x	x	12 183 098,65	7 025 249,73	6 772 288,36	6 767 681,91	6 707 798,62	6 707 798,62	6 707 798,62	6 707 798,62	59 579 513,13
	«Формирование эффектив-ной системы	министерство здравоохранения Приморского края	761	x	x	x	11 990 251,12	6 772 921,01	6 740 048,44	6 735 528,24	6 707 798,62	6 707 798,62	6 707 798,62	6 707 798,62	59 069 943,29
	организации медицинской помощи»	министерство строительства Приморского края	775	x	x	x	192 847,53	252 328,72	32 239,92	32 153,67	0,00	0,00	0,00	0,00	509 569,84
1.1	Мероприятие №1: «Основное мероприятие «Обеспечение функций государственного органа в сфере здравоохранения»	министерство здравоохранения Приморского края	761	x	x	x	88 535,78	74 300,51	75 024,54	77 949,61	77 949,61	77 949,61	77 949,61	77 949,61	627 608,88
1.1.1	Мероприятие №1.1: Руководство и управление в сфере установленных	министерство здравоохранения Приморского края	761	0909	0110110030	000	88 535,78	74 300,51	75 024,54	77 949,61	77 949,61	77 949,61	77 949,61	77 949,61	627 608,88
	функций органов государственной власти Приморского края	министерство здравоохранения Приморского края	761	0909	0110110030	121	67 424,57	55 608,80	56 164,89	58 411,49	58 411,49	58 411,49	58 411,49	58 411,49	471 255,71
		министерство здравоохранения Приморского края	761	0909	0110110030	122	607,36	620,20	620,20	620,20	620,20	620,20	620,20	620,20	4 948,76
		министерство здравоохранения Приморского края	761	0909	0110110030	129	19 297,30	16 793,86	16 961,80	17 640,27	17 640,27	17 640,27	17 640,27	17 640,27	141 254,31
		министерство здравоохранения Приморского края	761	0909	0110110030	244	1 124,66	1 277,65	1 277,65	1 277,65	1 277,65	1 277,65	1 277,65	1 277,65	10 068,21
		министерство здравоохранения Приморского края	761	0909	0110110030	321	30,00	0,00	0,00	0,00	0,00	0,00	0,00	0,00	30,00
		министерство здравоохранения Приморского края	761	0909	0110110030	831	16,89	0,00	0,00	0,00	0,00	0,00	0,00	0,00	16,89
		министерство здравоохранения Приморского края	761	0909	0110110030	853	35,00	0,00	0,00	0,00	0,00	0,00	0,00	0,00	35,00
1.1.2	Мероприятие №1.2: Осуществление переданных органам государственной власти субъектов Российской Федерации в соответствии с частью 1 статьи 15 Федерального закона «Об	министерство здравоохранения Приморского края	761				0,00	0,00	0,00	0,00	0,00	0,00	0,00	0,00	0,00
	основах охраны здоровья граждан в Российской Федерации» полномочий Российской Федерации в сфере охраны здоровья														
1.2	Мероприятие №2: «Основное мероприятие «Обеспечение деятельности краевых	Всего	x	x	x	x	5 824 133,32	5 735 771,89	5 924 190,62	6 205 429,51	6 205 429,51	6 205 429,51	6 205 429,51	6 205 429,51	48 511 243,38
	государственных учреждений здравоохранения»	министерство здравоохранения Приморского края	761	x	x	x	5 824 133,32	5 735 771,89	5 924 190,62	6 205 429,51	6 205 429,51	6 205 429,51	6 205 429,51	6 205 429,51	48 511 243,38
1.2.1	Мероприятие №2.1: Обеспечение проведения периодического медицинского осмотра работников Правительства Приморского края и органов исполнительной власти Приморского края	министерство здравоохранения Приморского края	761	0902	0110222690	244	8 000,00	8 000,00	8 000,00	8 000,00	8 000,00	8 000,00	8 000,00	8 000,00	64 000,00
1.2.2	Мероприятие №2.2: Субсидия на погашение кредиторской задолженности краевым	министерство здравоохранения Приморского края	761	0901	0110270830	612	258 000,00	0,00	0,00	0,00	0,00	0,00	0,00	0,00	258 000,00
	государственным учреждениям здравоохранения	министерство здравоохранения Приморского края	761	0902	0110270830	612	18 000,00	0,00	0,00	0,00	0,00	0,00	0,00	0,00	18 000,00
1.2.3	Мероприятие №2.3: Проведение независимой оценки качества условий оказания услуг организациями в сфере охраны здоровья на территории Приморского края	министерство здравоохранения Приморского края	761	0909	0110223000	244	0,00	700,00	700,00	700,00	700,00	700,00	700,00	700,00	4 900,00
1.2.4	Мероприятие №2.4: Оказание медицинской помощи в экстренной	министерство здравоохранения Приморского края	761	0901	0110270330	000	53 667,06	0,00	0,00	0,00	0,00	0,00	0,00	0,00	53 667,06

	форме незастрахованным и неидентифицированным в системе обязательного	министерство здравоохранения Приморского края	761	0901	0110270330	612	36 921,04	0,00	0,00	0,00	0,00	0,00	0,00	0,00	36 921,04
	медицинского страхования гражданам при заболеваниях и	министерство здравоохранения Приморского края	761	0901	0110270330	622	16 746,02	0,00	0,00	0,00	0,00	0,00	0,00	0,00	16 746,02
	состояниях, входящих в территориальную программу обязательного	министерство здравоохранения Приморского края	761	0901	0110271600	000	0,00	14 539,42	18 339,42	18 339,42	18 339,42	18 339,42	18 339,42	18 339,42	124 575,94
	медицинского страхования	министерство здравоохранения Приморского края	761	0901	0110271600	612	0,00	10 798,27	13 898,27	13 898,27	13 898,27	13 898,27	13 898,27	13 898,27	94 187,89
		министерство здравоохранения Приморского края	761	0901	0110271600	622	0,00	3 741,15	4 441,15	4 441,15	4 441,15	4 441,15	4 441,15	4 441,15	30 388,05
		министерство здравоохранения Приморского края	761	0902	0110270330	000	4 128,13	0,00	0,00	0,00	1 084,07	0,00	0,00	0,00	5 212,20
		министерство здравоохранения Приморского края	761	0902	0110270330	612	1 844,06	0,00	0,00	0,00	0,00	0,00	0,00	0,00	1 844,06
		министерство здравоохранения Приморского края	761	0902	0110270330	622	2 284,07	0,00	0,00	0,00	1 084,07	0,00	0,00	0,00	3 368,14
		министерство здравоохранения Приморского края	761	0902	0110271600	000	0,00	1 475,99	2 675,99	2 675,99	1 591,92	2 675,99	2 675,99	2 675,99	16 447,86
		министерство здравоохранения Приморского края	761	0902	0110271600	612	0,00	891,92	1 591,92	1 591,92	1 591,92	1 591,92	1 591,92	1 591,92	10 443,44
		министерство здравоохранения Приморского края	761	0902	0110271600	622	0,00	584,07	1 084,07	1 084,07	0,00	1 084,07	1 084,07	1 084,07	6 004,42
		министерство здравоохранения Приморского края	761	0904	0110270330	612	15 831,79	0,00	0,00	0,00	0,00	0,00	0,00	0,00	15 831,79
		министерство здравоохранения Приморского края	761	0904	0110271600	612	0,00	3 984,60	8 984,60	8 984,60	8 984,60	8 984,60	8 984,60	8 984,60	57 892,20
1.2.5	Мероприятие №2.5: Денежная выплата водителям краевых государственных учреждений и подразделений скорой медицинской помощи	министерство здравоохранения Приморского края	761				0,00	0,00	0,00	0,00	0,00	0,00	0,00	0,00	0,00
1.2.6	Мероприятие №2.6: Оказание государственных услуг (выполнение работ) краевыми государственными	Всего	x	x	x	x	5 339 017,63	5 603 444,49	5 821 510,62	6 102 749,51	6 102 749,51	6 102 749,51	6 102 749,51	6 102 749,51	47 277 720,29
	учреждениями здравоохранения Приморского края	министерство здравоохранения Приморского края	761	x	x	x	5 339 017,63	5 603 444,49	5 821 510,62	6 102 749,51	6 102 749,51	6 102 749,51	6 102 749,51	6 102 749,51	47 277 720,29
1.2.6.1	Мероприятие №2.6.1: Оказание медицинских услуг (выполнение работ) краевыми	министерство здравоохранения Приморского края	761	0901	0110270590	000	2 843 044,67	3 108 679,17	3 226 041,27	3 373 857,91	3 373 857,91	3 373 857,91	3 373 857,91	3 373 857,91	26 047 054,66
	государственными бюджетными и автономными	министерство здравоохранения Приморского края	761	0901	0110270590	611	2 719 061,85	2 971 319,77	3 086 407,92	3 229 850,11	3 229 850,11	3 229 850,11	3 229 850,11	3 229 850,11	24 926 040,09
	учреждениями здравоохранения в стационарных условиях	министерство здравоохранения Приморского края	761	0901	0110270590	621	123 982,82	137 359,40	139 633,35	144 007,80	144 007,80	144 007,80	144 007,80	144 007,80	1 121 014,57
1.2.6.2	Мероприятие №2.6.2: Оказание медицинских услуг (выполнение работ) краевыми	министерство здравоохранения Приморского края	761	0902	0110270590	000	1 041 801,57	1 045 406,92	1 088 645,76	1 151 361,31	1 151 361,31	1 151 361,31	1 151 361,31	1 151 361,31	8 932 660,80
	государственными бюджетными и автономными	министерство здравоохранения Приморского края	761	0902	0110270590	611	809 806,02	948 368,24	986 690,70	1 043 039,58	1 043 039,58	1 043 039,58	1 043 039,58	1 043 039,58	7 960 062,86
	учреждениями здравоохранения в амбулаторных условиях	министерство здравоохранения Приморского края	761	0902	0110270590	621	231 995,56	97 038,68	101 955,06	108 321,73	108 321,73	108 321,73	108 321,73	108 321,73	972 597,95
1.2.6.3	Мероприятие №2.6.3: Оказание медицинских услуг (выполнение работ) краевыми государственными	министерство здравоохранения Приморского края	761	0903	0110270590	000	108 021,85	115 934,06	121 061,97	127 244,97	127 244,97	127 244,97	127 244,97	127 244,97	981 242,73
	бюджетными и автономными учреждениями	министерство здравоохранения Приморского края	761	0903	0110270590	611	82 229,49	89 579,66	93 370,10	98 051,95	98 051,95	98 051,95	98 051,95	98 051,95	755 439,00
	здравоохранения в дневных стационарах	министерство здравоохранения Приморского края	761	0903	0110270590	621	25 792,36	26 354,41	27 691,87	29 193,02	29 193,02	29 193,02	29 193,02	29 193,02	225 803,74
1.2.6.4	Мероприятие №2.6.4: Оказание медицинских услуг (выполнение работ) краевыми государственными бюджетными учреждениями здравоохранения скорой медицинской помощи	министерство здравоохранения Приморского края	761	0904	0110270590	611	44 755,53	45 650,21	47 709,77	50 218,56	50 218,56	50 218,56	50 218,56	50 218,56	389 208,31
1.2.6.5	Мероприятие №2.6.5: Оказание услуги по заготовке, хранению, транспортировке и обеспечению безопасности донорской крови и ее компонентов краевым государственным бюджетным учреждением здравоохранения скорой медицинской помощи «Краевая станция переливания крови»	министерство здравоохранения Приморского края	761	0906	0110270590	611	230 585,09	240 742,34	247 121,06	255 655,41	255 655,41	255 655,41	255 655,41	255 655,41	1 996 725,54
1.2.6.6	Мероприятие №2.6.6: Оказание медицинских услуг (выполнение работ) краевыми государственными бюджетными учреждениями здравоохранения (дезинфекционными станциями)	министерство здравоохранения Приморского края	761	0907	0110270590	611	59 894,17	30 770,96	31 776,83	33 418,63	33 418,63	33 418,63	33 418,63	33 418,63	289 535,11
1.2.6.7	Мероприятие №2.6.7: Оказание государственных услуг (выполнение работ) краевыми государственными бюджетными учреждениями здравоохранения (ПК БЮРО СМЭ; ВПАБ; ПКПБ)	министерство здравоохранения Приморского края	761	0909	0110270590	611	523 744,08	531 932,07	556 369,40	582 917,05	582 917,05	582 917,05	582 917,05	582 917,05	4 526 630,80

1.2.6.8	Мероприятие №2.6.8: Оказание государственных услуг (выполнение работ) краевым государственным автономным учреждением здравоохранения «ПК МИАЦ»	министерство здравоохранения Приморского края	761	0909	0110270590	621	76 331,55	75 198,77	76 242,60	79 012,00	79 012,00	79 012,00	79 012,00	79 012,00	622 832,92
1.2.6.9	Мероприятие №2.6.9: Оказание медицинских услуг (выполнение работ)	министерство здравоохранения Приморского края	761	0909	0110270590	000	410 839,13	409 129,99	426 541,97	449 063,67	449 063,67	449 063,67	449 063,67	449 063,67	3 491 829,44
	краевыми государственными казенными учреждениями	министерство здравоохранения Приморского края	761	0909	0110270590	111	266 392,55	278 250,16	291 608,07	308 887,94	308 887,94	308 887,94	308 887,94	308 887,94	2 380 690,48
	здравоохранения	министерство здравоохранения Приморского края	761	0909	0110270590	112	145,16	145,16	145,16	145,16	145,16	145,16	145,16	145,16	1 161,28
		министерство здравоохранения Приморского края	761	0909	0110270590	119	84 063,40	84 374,68	88 428,74	93 670,57	93 670,57	93 670,57	93 670,57	93 670,57	725 219,67
		министерство здравоохранения Приморского края	761	0909	0110270590	244	58 890,67	38 671,92	38 671,92	38 671,92	38 671,92	38 671,92	38 671,92	38 671,92	329 594,11
		министерство здравоохранения Приморского края	761	0909	0110270590	247	0,00	6 390,12	6 390,12	6 390,12	6 390,12	6 390,12	6 390,12	6 390,12	44 730,84
		министерство здравоохранения Приморского края	761	0909	0110270590	851	1 200,89	1 186,33	1 186,33	1 186,33	1 186,33	1 186,33	1 186,33	1 186,33	9 505,20
		министерство здравоохранения Приморского края	761	0909	0110270590	852	86,45	73,24	73,24	73,24	73,24	73,24	73,24	73,24	599,13
		министерство здравоохранения Приморского края	761	0909	0110270590	853	60,00	38,40	38,40	38,40	38,40	38,40	38,40	38,40	328,80
1.2.7	Мероприятие №2.7: Приобретение санитарного автотранспорта краевыми	Всего	x	x	x	x	19 372,56	0,00	0,00	0,00	0,00	0,00	0,00	0,00	19 372,56
	государственными учреждениями здравоохранения	министерство здравоохранения Приморского края	761	x	x	x	19 372,56	0,00	0,00	0,00	0,00	0,00	0,00	0,00	19 372,56
1.2.7.1	Мероприятие №2.7.1: Приобретение санитарного автотранспорта краевыми	министерство здравоохранения Приморского края	761	0902	0110270940	000	19 372,56	0,00	0,00	0,00	0,00	0,00	0,00	0,00	19 372,56
	государственными учреждениями здравоохранения	министерство здравоохранения Приморского края	761	0902	0110270940	612	18 156,56	0,00	0,00	0,00	0,00	0,00	0,00	0,00	18 156,56
		министерство здравоохранения Приморского края	761	0902	0110270940	622	1 216,00	0,00	0,00	0,00	0,00	0,00	0,00	0,00	1 216,00
1.2.8	Мероприятие №2.8: Зубопротезирование участников Великой	министерство здравоохранения Приморского края	761	0902	0110270980	000	700,00	0,00	0,00	0,00	0,00	0,00	0,00	0,00	700,00
	Отечественной войны и приравненных к ним лиц	министерство здравоохранения Приморского края	761	0902	0110270980	612	500,00	0,00	0,00	0,00	0,00	0,00	0,00	0,00	500,00
		министерство здравоохранения Приморского края	761	0902	0110270980	622	200,00	0,00	0,00	0,00	0,00	0,00	0,00	0,00	200,00
		министерство здравоохранения Приморского края	761	0902	0110271600	000	0,00	2 000,00	2 000,00	2 000,00	2 000,00	2 000,00	2 000,00	2 000,00	14 000,00
		министерство здравоохранения Приморского края	761	0902	0110271600	612	0,00	1 000,00	1 000,00	1 000,00	1 000,00	1 000,00	1 000,00	1 000,00	7 000,00
		министерство здравоохранения Приморского края	761	0902	0110271600	622	0,00	1 000,00	1 000,00	1 000,00	1 000,00	1 000,00	1 000,00	1 000,00	7 000,00
1.2.9	Мероприятие №2.9: Оплата коммунальных услуг в	министерство здравоохранения Приморского края	761	0902	0110271310	612	54 366,15	0,00	0,00	0,00	0,00	0,00	0,00	0,00	54 366,15
	фельдшерско-акушерских пунктах краевых государственных учреждений здравоохранения	министерство здравоохранения Приморского края	761	0902	0110271600	612	0,00	49 980,00	61 980,00	61 980,00	61 980,00	61 980,00	61 980,00	61 980,00	421 860,00
1.2.10	Мероприятие №2.10: Обеспечение обновления рабочей формы сотрудников подразделений скорой медицинской помощи краевых государственных учреждений здравоохранения	министерство здравоохранения Приморского края	761	0904	0110271320	611	3 050,00	0,00	0,00	0,00	0,00	0,00	0,00	0,00	3 050,00
1.2.11	Мероприятие №2.11: Обеспечение равных условий оплаты труда,	министерство здравоохранения Приморского края	761	0901	0110271600	000	22 358,30	19 209,75	0,00	0,00	0,00	0,00	0,00	0,00	41 568,05
	установленных нормативными правовыми актами Приморского края,	министерство здравоохранения Приморского края	761	0901	0110271600	611	22 358,30	0,00	0,00	0,00	0,00	0,00	0,00	0,00	22 358,30
	работникам краевых государственных учреждений	министерство здравоохранения Приморского края	761	0901	0110271600	612	0,00	19 209,75	0,00	0,00	0,00	0,00	0,00	0,00	19 209,75
	здравоохранения, финансовое обеспечение которых осуществляется за	министерство здравоохранения Приморского края	761	0902	0110271420	000	21 564,20	24 698,89	0,00	0,00	0,00	0,00	0,00	0,00	46 263,09
	счет средств обязательного медицинского страхования	министерство здравоохранения Приморского края	761	0902	0110271420	611	21 564,20	0,00	0,00	0,00	0,00	0,00	0,00	0,00	21 564,20
		министерство здравоохранения Приморского края	761	0902	0110271420	612	0,00	24 698,89	0,00	0,00	0,00	0,00	0,00	0,00	24 698,89
		министерство здравоохранения Приморского края	761	0903	0110271420	611	560,50	0,00	0,00	0,00	0,00	0,00	0,00	0,00	560,50
		министерство здравоохранения Приморского края	761	0903	0110271600	612	0,00	765,10	0,00	0,00	0,00	0,00	0,00	0,00	765,10
		министерство здравоохранения Приморского края	761	0904	0110271420	611	5 517,00	0,00	0,00	0,00	0,00	0,00	0,00	0,00	5 517,00
		министерство здравоохранения Приморского края	761	0904	0110271600	612	0,00	6 973,67	0,00	0,00	0,00	0,00	0,00	0,00	6 973,67

1.2.12	Мероприятие №2.12: Мероприятия по оснащению (переоснащениию) дополнительно создаваемого или перепрофилируемого коечного фонда краевых государственных учреждений здравоохранения для оказания медицинской помощи больным коронавирусной инфекцией	министерство здравоохранения Приморского края	761	0901	0110258320		0,00	0,00	0,00	0,00	0,00	0,00	0,00	0,00	0,00
1.2.13	Мероприятие №2.13: Дополнительные выплаты медицинским и иным работникам медицинских и иных организаций, оказывающим медицинскую помощь (участвующим в оказании медицинской помощи, обеспечивающим оказание	министерство здравоохранения Приморского края	761	0909	0110258480	000	0,00	0,00	0,00	0,00	0,00	0,00	0,00	0,00	0,00
	медицинской помощи) по диагностике и лечению новой коронавирусной	министерство здравоохранения Приморского края	761	0909	0110258480	111	0,00	0,00	0,00	0,00	0,00	0,00	0,00	0,00	0,00
	инфекции, контактирующим с пациентами с	министерство здравоохранения Приморского края	761	0909	0110258480	612	0,00	0,00	0,00	0,00	0,00	0,00	0,00	0,00	0,00
	установленным диагнозом новой коронавирусной инфекции	министерство здравоохранения Приморского края	761	0909	0110258480	622	0,00	0,00	0,00	0,00	0,00	0,00	0,00	0,00	0,00
1.2.14	Мероприятие №2.14: Дотации на поддержку мер по обеспечению сбалансированности бюджета Приморского края на финансовое обеспечение мероприятий	Всего	x	x	x	x	0,00	0,00	0,00	0,00	0,00	0,00	0,00	0,00	0,00
	по борьбе с новой коронавирусной инфекцией	министерство здравоохранения Приморского края	761	x	x	x	0,00	0,00	0,00	0,00	0,00	0,00	0,00	0,00	0,00
1.2.14.1	Мероприятие №2.14.1: Закупка индивидуальных средств защиты для борьбы с новой коронавирусной инфекцией	министерство здравоохранения Приморского края	761	0909	0110258440	244	0,00	0,00	0,00	0,00	0,00	0,00	0,00	0,00	0,00
1.2.14.2	Мероприятие №2.14.2: Обеспечение необходимого охвата тестирования на выявление новой коронавирусной инфекции	министерство здравоохранения Приморского края	761	0909	0110258441	244	0,00	0,00	0,00	0,00	0,00	0,00	0,00	0,00	0,00
1.2.14.3	Мероприятие №2.14.3: Обеспечение транспортного	министерство здравоохранения Приморского края	761	0909	0110258442	000	0,00	0,00	0,00	0,00	0,00	0,00	0,00	0,00	0,00
	обслуживания пациентов и медицинских работников для борьбы с новой	министерство здравоохранения Приморского края	761	0909	0110258442	244	0,00	0,00	0,00	0,00	0,00	0,00	0,00	0,00	0,00
	коронавирусной инфекцией	министерство здравоохранения Приморского края	761	0909	0110258442	612	0,00	0,00	0,00	0,00	0,00	0,00	0,00	0,00	0,00
1.2.14.4	Мероприятие №2.14.4: Проведение работ по обеспечению системой централизованного снабжения медицинскими газами (кислородом) дополнительно создаваемого, перепрофилируемого	министерство здравоохранения Приморского края	761	0909	0110358443	612	0,00	0,00	0,00	0,00	0,00	0,00	0,00	0,00	0,00
	коечного фонда медицинских организаций Приморского края														
1.2.15	Мероприятие №2.15: Мероприятие по оснащению (переоснащению) лабораторий медицинских организаций, осуществляющих этиологическую диагностику новой коронавирусной инфекции COVID-19 методами амплификации нуклеиновых кислот	министерство здравоохранения Приморского края	761	0909	0110258450	612	0,00	0,00	0,00	0,00	0,00	0,00	0,00	0,00	0,00
1.2.16	Мероприятие №2.16: Выплаты стимулирующего характера за счет	Всего	x	x	x	x	0,00	0,00	0,00	0,00	0,00	0,00	0,00	0,00	0,00
	резервного фонда Правительства Российской Федерации	министерство здравоохранения Приморского края	761	x	x	x	0,00	0,00	0,00	0,00	0,00	0,00	0,00	0,00	0,00
1.2.16.1	Мероприятие №2.16.1: Осуществление выплат стимулирующего характера за особые условия труда и дополнительную нагрузку медицинским работникам, оказывающим медицинскую помощь гражданам, у которых выявлена новая коронавирусная инфекция, и лицам из групп риска заражения новой коронавирусной инфекцией, за счет резервного фонда	министерство здравоохранения Приморского края	761	0909	01102R8300	111	0,00	0,00	0,00	0,00	0,00	0,00	0,00	0,00	0,00
	Правительства Российской Федерации														
1.2.16.2	Мероприятие №2.16.2: Осуществление выплат стимулирующего характера за выполнение особо важных работ медицинским и иным работникам, непосредственно участвующим в оказании медицинской помощи гражданам, у которых выявлена новая коронавирусная инфекция, за счет средств резервного фонда Правительства Российской Федерации	министерство здравоохранения Приморского края	761				0,00	0,00	0,00	0,00	0,00	0,00	0,00	0,00	0,00

1.2.16.3	Мероприятие №2.16.3: Расходы, связанные с оплатой отпусков и выплатой компенсации за неиспользованные отпуска медицинским и иным работникам, которым в 2020 году предоставлялись выплаты стимулирующего характера за выполнение особоважных работ, особые условия труда и дополнительную нагрузку, в том числе на компенсацию ранее произведенных расходов на указанные цели, за счет средств резервного фонда Правительства Российской Федерации	министерство здравоохранения Приморского края	761	0909	01102R8360	111	0,00	0,00	0,00	0,00	0,00	0,00	0,00	0,00	0,00
1.3	Мероприятие №3: «Основное мероприятие	Всего	x	x	x	x	1 837 142,29	696 681,01	585 172,30	289 729,60	285 187,30	285 187,30	285 187,30	285 187,30	4 549 474,40
	«Развитие и укрепле-ние материально-технической базы краевых государственных учреждений здравоохранения»	министерство здравоохранения Приморского края	761	x	x	x	1 837 142,29	696 681,01	585 172,30	289 729,60	285 187,30	285 187,30	285 187,30	285 187,30	4 549 474,40
1.3.1	Мероприятие №3.1: Благоустройство территорий, прилегающих	министерство здравоохранения Приморского края	761	0704	0110371600	612	0,00	2 069,50	2 138,81	0,00	0,00	0,00	0,00	0,00	4 208,31
	к краевым государственным учреждениям	министерство здравоохранения Приморского края	761	0901	0110370550	612	189 060,71	0,00	0,00	0,00	0,00	0,00	0,00	0,00	189 060,71
	здравоохранения	министерство здравоохранения Приморского края	761	0901	0110371600	000	0,00	13 901,24	39 742,07	44 772,88	44 772,88	44 772,88	44 772,88	44 772,88	277 507,71
		министерство здравоохранения Приморского края	761	0901	0110371600	612	0,00	8 135,74	39 742,07	44 772,88	44 772,88	44 772,88	44 772,88	44 772,88	271 742,21
		министерство здравоохранения Приморского края	761	0901	0110371600	622	0,00	5 765,50	0,00	0,00	0,00	0,00	0,00	0,00	5 765,50
		министерство здравоохранения Приморского края	761	0902	0110370550	612	8 293,08	0,00	0,00	0,00	0,00	0,00	0,00	0,00	8 293,08
		министерство здравоохранения Приморского края	761	0902	0110371600	000	0,00	13 090,80	7 351,45	5 429,82	5 429,82	5 429,82	5 429,82	5 429,82	47 591,35
		министерство здравоохранения Приморского края	761	0902	0110371600	612	0,00	11 078,40	4 780,70	5 119,55	5 119,55	5 119,55	5 119,55	5 119,55	41 456,85
		министерство здравоохранения Приморского края	761	0902	0110371600	622	0,00	2 012,40	2 570,75	310,28	310,28	310,28	310,28	310,28	6 134,55
		министерство здравоохранения Приморского края	761	0904	0110371600	612	0,00	10 617,03	0,00	0,00	0,00	0,00	0,00	0,00	10 617,03
		министерство здравоохранения Приморского края	761	0909	0110371600	612	0,00	5 524,03	970,38	0,00	0,00	0,00	0,00	0,00	6 494,41
1.3.2	Мероприятие №3.2: Капитальный ремонт	Всего	x	x	x	x	1 338 145,44	567 036,61	449 039,60	153 596,90	149 054,60	149 054,60	149 054,60	149 054,60	3 104 036,95
	краевых государственных учреждений здравоохранения	министерство здравоохранения Приморского края	761	x	x	x	1 338 145,44	567 036,61	449 039,60	153 596,90	149 054,60	149 054,60	149 054,60	149 054,60	3 104 036,95
1.3.2.1	Мероприятие №3.2.1: Проведение работ по капитальному ремонту за	министерство здравоохранения Приморского края	761	0704	0110371600	612	0,00	750,00	0,00	0,00	0,00	0,00	0,00	0,00	750,00
	счет средств краевого бюджета	министерство здравоохранения Приморского края	761	0901	0110370600	000	860 152,50	0,00	0,00	0,00	0,00	0,00	0,00	0,00	860 152,50
		министерство здравоохранения Приморского края	761	0901	0110370600	612	779 288,42	0,00	0,00	0,00	0,00	0,00	0,00	0,00	779 288,42
		министерство здравоохранения Приморского края	761	0901	0110370600	622	80 864,09	0,00	0,00	0,00	0,00	0,00	0,00	0,00	80 864,09
		министерство здравоохранения Приморского края	761	0901	0110371600	000	0,00	469 212,84	206 024,92	113 268,48	113 268,48	113 268,48	113 268,48	113 268,48	1 241 580,16
		министерство здравоохранения Приморского края	761	0901	0110371600	612	0,00	416 572,88	147 942,92	113 268,48	113 268,48	113 268,48	113 268,48	113 268,48	1 130 858,20
		министерство здравоохранения Приморского края	761	0901	0110371600	622	0,00	52 639,96	58 082,00	0,00	0,00	0,00	0,00	0,00	110 721,96
		министерство здравоохранения Приморского края	761	0902	0110370600	000	450 229,85	0,00	0,00	0,00	0,00	0,00	0,00	0,00	450 229,85
		министерство здравоохранения Приморского края	761	0902	0110370600	612	450 229,85	0,00	0,00	0,00	0,00	0,00	0,00	0,00	450 229,85
		министерство здравоохранения Приморского края	761	0902	0110370600	622	0,00	0,00	0,00	0,00	0,00	0,00	0,00	0,00	0,00
		министерство здравоохранения Приморского края	761	0902	0110371600	000	0,00	86 142,66	222 032,08	35 786,12	35 786,12	35 786,12	35 786,12	35 786,12	487 105,34
		министерство здравоохранения Приморского края	761	0902	0110371600	612	0,00	86 142,66	207 622,32	35 786,12	35 786,12	35 786,12	35 786,12	35 786,12	472 695,58
		министерство здравоохранения Приморского края	761	0902	0110371600	622	0,00	0,00	14 409,76	0,00	0,00	0,00	0,00	0,00	14 409,76
		министерство здравоохранения Приморского края	761	0903	0110371600	000	0,00	1 742,26	400,00	0,00	0,00	0,00	0,00	0,00	2 142,26
		министерство здравоохранения Приморского края	761	0903	0110371600	612	0,00	0,00	400,00	0,00	0,00	0,00	0,00	0,00	400,00
		министерство здравоохранения Приморского края	761	0903	0110371600	622	0,00	1 742,26	0,00	0,00	0,00	0,00	0,00	0,00	1 742,26
		министерство здравоохранения Приморского края	761	0904	0110370600	612	9 029,08	0,00	0,00	0,00	0,00	0,00	0,00	0,00	9 029,08
		министерство здравоохранения Приморского края	761	0904	0110371600	612	0,00	1 350,00	20 482,61	0,00	0,00	0,00	0,00	0,00	21 832,61
		министерство здравоохранения Приморского края	761	0906	0110371600	612	0,00	500,00	100,00	0,00	0,00	0,00	0,00	0,00	600,00

		министерство здравоохранения Приморского края	761	0909	0110370600	612	16 851,40	0,00	0,00	0,00	0,00	0,00	0,00	0,00	16 851,40
		министерство здравоохранения Приморского края	761	0909	0110371600	000	0,00	7 338,85	0,00	4 542,30	0,00	0,00	0,00	0,00	11 881,15
		министерство здравоохранения Приморского края	761	0909	0110371600	612	0,00	6 838,85	0,00	4 542,30	0,00	0,00	0,00	0,00	11 381,15
		министерство здравоохранения Приморского края	761	0909	0110371600	622	0,00	500,00	0,00	0,00	0,00	0,00	0,00	0,00	500,00
1.3.2.2	Мероприятие №3.2.2: Проведение работ по капитальному ремонту	министерство здравоохранения Приморского края	761	0901	01103В5051	000	1 882,60	0,00	0,00	0,00	0,00	0,00	0,00	0,00	1 882,60
	согласно плану социального развития центров экономического	министерство здравоохранения Приморского края	761	0901	01103В5051	611	362,60	0,00	0,00	0,00	0,00	0,00	0,00	0,00	362,60
	роста Приморского края	министерство здравоохранения Приморского края	761	0901	01103В5051	622	1 520,00	0,00	0,00	0,00	0,00	0,00	0,00	0,00	1 520,00
1.3.3	Мероприятие №3.3: Обеспечение видеонаблюдения и иные	министерство здравоохранения Приморского края	761	0909	0110370840	000	35 206,99	0,00	0,00	0,00	0,00	0,00	0,00	0,00	35 206,99
	мероприятия, направленные на защищённость объектов	министерство здравоохранения Приморского края	761	0909	0110370840	612	32 443,79	0,00	0,00	0,00	0,00	0,00	0,00	0,00	32 443,79
	(территорий) краевых госу-дарственных учреждений Приморского	министерство здравоохранения Приморского края	761	0909	0110370840	622	2 763,20	0,00	0,00	0,00	0,00	0,00	0,00	0,00	2 763,20
	края	министерство здравоохранения Приморского края	761	0909	0110371600	000	0,00	15 930,00	15 930,00	15 930,00	15 930,00	15 930,00	15 930,00	15 930,00	111 510,00
		министерство здравоохранения Приморского края	761	0909	0110371600	612	0,00	14 720,00	14 720,00	14 720,00	14 720,00	14 720,00	14 720,00	14 720,00	103 040,00
		министерство здравоохранения Приморского края	761	0909	0110371600	622	0,00	1 210,00	1 210,00	1 210,00	1 210,00	1 210,00	1 210,00	1 210,00	8 470,00
1.3.4	Мероприятие №3.4: Обеспечение требований пожарной безопасности в	министерство здравоохранения Приморского края	761	0704	0110370850	612	4 667,72	0,00	0,00	0,00	0,00	0,00	0,00	0,00	4 667,72
	краевых государственных организациях здравоохранения	министерство здравоохранения Приморского края	761	0909	0110370850	000	158 826,63	0,00	0,00	0,00	0,00	0,00	0,00	0,00	158 826,63
		министерство здравоохранения Приморского края	761	0909	0110370850	612	151 757,01	0,00	0,00	0,00	0,00	0,00	0,00	0,00	151 757,01
		министерство здравоохранения Приморского края	761	0909	0110370850	622	7 069,62	0,00	0,00	0,00	0,00	0,00	0,00	0,00	7 069,62
		министерство здравоохранения Приморского края	761	0909	0110371600	000	0,00	68 511,80	70 000,00	70 000,00	70 000,00	70 000,00	70 000,00	70 000,00	488 511,80
		министерство здравоохранения Приморского края	761	0909	0110371600	612	0,00	54 961,80	56 738,17	60 655,00	60 655,00	60 655,00	60 655,00	60 655,00	414 974,97
		министерство здравоохранения Приморского края	761	0909	0110371600	622	0,00	13 550,00	13 261,83	9 345,00	9 345,00	9 345,00	9 345,00	9 345,00	73 536,83
1.3.5	Мероприятие №3.5: Приобретение автомобилей скорой медицинской помощи	министерство здравоохранения Приморского края	761	0909	0110370930	612	41 998,33	0,00	0,00	0,00	0,00	0,00	0,00	0,00	41 998,33
1.3.6	Мероприятие №3.6: Приобретение санитарного автотранспорта для краевых государственных учреждений здравоохранения	министерство здравоохранения Приморского края	761	0902	0110324400		60 943,40	0,00	0,00	0,00	0,00	0,00	0,00	0,00	60 943,40
1.4	Мероприятие №4: «Основное мероприятие «Организация обеспечения учреждений здравоохранения	Всего	x	x	x	x	3 237 918,78	65 699,90	65 699,90	65 699,90	65 699,90	65 699,90	65 699,90	65 699,90	3 697 818,08
	Приморского края медицинским оборудованием»	министерство здравоохранения Приморского края	761	x	x	x	3 237 918,78	65 699,90	65 699,90	65 699,90	65 699,90	65 699,90	65 699,90	65 699,90	3 697 818,08
1.4.1	Мероприятие №4.1: Приобретение специального медицинского оборудования для краевых государственных учреждений здравоохранения министерством здравоохранения Приморского края	министерство здравоохранения Приморского края	761	0901	0110423620	244	128 820,10	0,00	0,00	0,00	0,00	0,00	0,00	0,00	128 820,10
1.4.2	Мероприятие №4.2: Приобретение краевыми государственными	министерство здравоохранения Приморского края	761	0901	0110470610	000	373 923,26	0,00	0,00	0,00	0,00	0,00	0,00	0,00	373 923,26
	учреждениями особо ценного движимого имущества	министерство здравоохранения Приморского края	761	0901	0110470610	612	302 110,99	0,00	0,00	0,00	0,00	0,00	0,00	0,00	302 110,99
		министерство здравоохранения Приморского края	761	0901	0110470610	622	71 812,27	0,00	0,00	0,00	0,00	0,00	0,00	0,00	71 812,27
		министерство здравоохранения Приморского края	761	0901	0110471600	000	0,00	38 961,11	50 000,00	50 000,00	50 000,00	50 000,00	50 000,00	50 000,00	338 961,11
		министерство здравоохранения Приморского края	761	0901	0110471600	612	0,00	30 861,11	50 000,00	50 000,00	50 000,00	50 000,00	50 000,00	50 000,00	330 861,11
		министерство здравоохранения Приморского края	761	0901	0110471600	622	0,00	8 100,00	0,00	0,00	0,00	0,00	0,00	0,00	8 100,00
		министерство здравоохранения Приморского края	761	0902	0110470610	612	122 469,56	0,00	0,00	0,00	0,00	0,00	0,00	0,00	122 469,56
		министерство здравоохранения Приморского края	761	0902	0110471600	612	0,00	20 380,24	15 699,90	15 699,90	15 699,90	15 699,90	15 699,90	15 699,90	114 579,64
		министерство здравоохранения Приморского края	761	0903	0110471600	612	0,00	429,60	0,00	0,00	0,00	0,00	0,00	0,00	429,60
		министерство здравоохранения Приморского края	761	0904	0110470610	612	273,92	0,00	0,00	0,00	0,00	0,00	0,00	0,00	273,92
		министерство здравоохранения Приморского края	761	0904	0110471600	612	0,00	4 134,95	0,00	0,00	0,00	0,00	0,00	0,00	4 134,95
		министерство здравоохранения Приморского края	761	0906	0110470610	612	1 150,00	0,00	0,00	0,00	0,00	0,00	0,00	0,00	1 150,00

		министерство здравоохранения Приморского края	761	0906	0110471600	612	0,00	0,00	0,00	0,00	0,00	0,00	0,00	0,00	0,00
		министерство здравоохранения Приморского края	761	0907	0110470610	612	0,00	69,00	0,00	0,00	0,00	0,00	0,00	0,00	69,00
		министерство здравоохранения Приморского края	761	0909	0110470610	000	3 328,40	0,00	0,00	0,00	0,00	0,00	0,00	0,00	3 328,40
		министерство здравоохранения Приморского края	761	0909	0110470610	612	2 700,00	0,00	0,00	0,00	0,00	0,00	0,00	0,00	2 700,00
		министерство здравоохранения Приморского края	761	0909	0110470610	622	628,40	0,00	0,00	0,00	0,00	0,00	0,00	0,00	628,40
		министерство здравоохранения Приморского края	761	0909	0110471600	000	0,00	1 725,00	0,00	0,00	0,00	0,00	0,00	0,00	1 725,00
		министерство здравоохранения Приморского края	761	0909	0110471600	612	0,00	625,00	0,00	0,00	0,00	0,00	0,00	0,00	625,00
		министерство здравоохранения Приморского края	761	0909	0110471600	622	0,00	1 100,00	0,00	0,00	0,00	0,00	0,00	0,00	1 100,00
1.4.3	Мероприятие №4.3: Приобретение краевыми государственными	министерство здравоохранения Приморского края	761	0901	0110470620	000	1 867 144,84	0,00	0,00	0,00	0,00	0,00	0,00	0,00	1 867 144,84
	учреждениями здравоохранения специального	министерство здравоохранения Приморского края	761	0901	0110470620	612	1 730 232,89	0,00	0,00	0,00	0,00	0,00	0,00	0,00	1 730 232,89
	медицинского оборудования	министерство здравоохранения Приморского края	761	0901	0110470620	622	136 911,95	0,00	0,00	0,00	0,00	0,00	0,00	0,00	136 911,95
		министерство здравоохранения Приморского края	761	0902	0110470620	000	740 808,70	0,00	0,00	0,00	0,00	0,00	0,00	0,00	740 808,70
		министерство здравоохранения Приморского края	761	0902	0110470620	612	716 131,40	0,00	0,00	0,00	0,00	0,00	0,00	0,00	716 131,40
		министерство здравоохранения Приморского края	761	0902	0110470620	622	24 677,31	0,00	0,00	0,00	0,00	0,00	0,00	0,00	24 677,31
1.4.4	Мероприятие №4.4: Приобретение медицинского	министерство здравоохранения Приморского края	761	0902	0110455053	612	0,00	0,00	0,00	0,00	0,00	0,00	0,00	0,00	0,00
	оборудования для краевых государственных учреждений здравоохранения Приморского края согласно плану социального развития центров экономического роста Приморского края за счет средств федерального бюджета														
1.4.5	Мероприятие №4.5: Приобретение аппаратов искусственной вентиляции легких	министерство здравоохранения Приморского края	761	0901	01104R8110	244	0,00	0,00	0,00	0,00	0,00	0,00	0,00	0,00	0,00
1.5	Мероприятие №5: «Основное мероприятие «Строительство, реконструкция и	Всего	x	x	x	x	192 847,53	238 792,06	4 990,10	4 990,10	0,00	0,00	0,00	0,00	441 619,79
	капитальный ремонт объектов здравоохранения Приморского края»	министерство строительства Приморского края	775	x	x	x	192 847,53	238 792,06	4 990,10	4 990,10	0,00	0,00	0,00	0,00	441 619,79
1.5.1	Мероприятие №5.1: Строительство детской поликлиники в г. Большой Камень согласно плану социального развития центров экономического роста Приморского края	министерство строительства Приморского края	775	0902	01105B5050	414	73 765,33	20 000,00	0,00	0,00	0,00	0,00	0,00	0,00	93 765,33
1.5.2	Мероприятие №5.2: Оказание услуг по охране объектов здравоохранения и их содержание до передачи учреждениям в оперативное или хозяйственное управление	министерство строительства Приморского края	775	0901	0110523390	244	3 478,10	7 846,10	4 990,10	4 990,10	0,00	0,00	0,00	0,00	21 304,40
1.5.3	Мероприятие №5.3: Реконструкция зданий (хирургического и терапевтического корпуса)	министерство строительства Приморского края	775	0901	0110541680	414	200,00	0,00	0,00	0,00	0,00	0,00	0,00	0,00	200,00
	краевого государственного бюджетного учреждения здравоохранения «Владивостокская														
	клиническая больница № 1» по улице Садовая, 22 в г. Владивостоке	министерство строительства Приморского края	775	0901	0110543640	414	0,00	31 657,62	0,00	0,00	0,00	0,00	0,00	0,00	31 657,62
1.5.4	Мероприятие №5.4: Строительство краевой психиатрической больницы на 550 коек (в	министерство строительства Приморского края	775	0901	0110541690	414	20 583,24	0,00	0,00	0,00	0,00	0,00	0,00	0,00	20 583,24
	том числе проектно-изыскательные работы)	министерство строительства Приморского края	775	0901	0110543640	414	0,00	5 800,00	0,00	0,00	0,00	0,00	0,00	0,00	5 800,00
1.5.5	Мероприятие №5.5: Строительство пристройки к зданию краевого государственного	министерство строительства Приморского края	775	0901		414	0,00	0,00	0,00	0,00	0,00	0,00	0,00	0,00	0,00
	бюджетного учреждения здравоохранения «Госпиталь для ветеранов	министерство строительства Приморского края	775	0901	0110541750	414	72 000,00	0,00	0,00	0,00	0,00	0,00	0,00	0,00	72 000,00
	войн», в том числе проектно-изыскательские работы	министерство строительства Приморского края	775	0901	0110543640	414	0,00	121 031,88	0,00	0,00	0,00	0,00	0,00	0,00	121 031,88
1.5.6	Мероприятие №5.6: Строительство многоуровневой парковки в районе ул. Русская, 63а в г. Владивостоке, в том числе проектно-изыскательные работы	министерство строительства Приморского края	775	0901	0110542810	414	0,00	0,00	0,00	0,00	0,00	0,00	0,00	0,00	0,00
1.5.7	Мероприятие №5.7: Строительство многоуровневой парковки в районе ул. Русская, 57в в г. Владивостоке, в том числе проектно-изыскательные работы	министерство строительства Приморского края	775	0901	0110542820	414	150,85	0,00	0,00	0,00	0,00	0,00	0,00	0,00	150,85

1.5.8	Мероприятие №5.8: Строительство многопрофильной диагностической поликлиники в г. Артеме согласно плану социального развития центров экономического роста Приморского края	министерство строительства Приморского края	775	0902	01105B5051	414	3 870,00	2 099,90	0,00	0,00	0,00	0,00	0,00	0,00	5 969,90
1.5.9	Мероприятие №5.9: Строительство краевой клинической инфекционной больницы на 440 коек в г.Владивостоке, в том	министерство строительства Приморского края	775	0901	0110543550	414	500,00	0,00	0,00	0,00	0,00	0,00	0,00	0,00	500,00
	числе проектно-изыскательские работы	министерство строительства Приморского края	775	0901	0110543640	414	0,00	50 356,55	0,00	0,00	0,00	0,00	0,00	0,00	50 356,55
1.5.10	Мероприятие №5.10: Строительство медицинского центра с диагностической поликлиникой, стационаром, детской поликлиникой, детской больницей, родильным домом в г. Находка, в том числе проектно-изыскательские работы.	министерство строительства Приморского края	775	0901	0110543560	414	0,00	0,00	0,00	0,00	0,00	0,00	0,00	0,00	0,00
1.5.11	Мероприятие №5.11: Строительство инфекционной больницы на 100 коек в с. Углекаменск Партизанского городского округа Приморского края, в том числе проектно-изыскательские работы	министерство строительства Приморского края	775	0901	0110543600	414	18 300,00	0,00	0,00	0,00	0,00	0,00	0,00	0,00	18 300,00
1.6	Мероприятие №6: «Основное мероприятие «Обеспечение функций аппарата управления	Всего	x	x	x	x	0,00	0,00	0,00	0,00	0,00	0,00	0,00	0,00	0,00
	территориального фонда обязательного медицинского страхования»	министерство здравоохранения Приморского края	761	x	x	x	0,00	0,00	0,00	0,00	0,00	0,00	0,00	0,00	0,00
1.6.1	Мероприятие №6.1: Финансовое обеспечение территориального фонда обязательного медицинского страхования Приморского края	министерство здравоохранения Приморского края	761	0113	0110550930		0,00	0,00	0,00	0,00	0,00	0,00	0,00	0,00	0,00
1.7	Мероприятие №7: Основное мероприятие «Реализация региональной программы модернизации	министерство здравоохранения Приморского края	761	0902	01110R3650	244	0,00	36 814,24	23 101,08	23 187,33	0,00	0,00	0,00	0,00	83 102,65
	первичного звена здравоохранения Приморского края»	министерство строительства Приморского края	775	0902	01110R3650	414	0,00	13 536,66	27 249,82	27 163,57	0,00	0,00	0,00	0,00	67 950,05
1.8	Мероприятие №8: Федеральный проект «Развитие системы	Всего	x	x	x	x	788 409,12	137 353,45	35 560,00	42 232,30	42 232,30	42 232,30	42 232,30	42 232,30	1 172 484,07
	оказания первичной медико-санитарной помощи»	министерство здравоохранения Приморского края	761	x	x	x	788 409,12	137 353,45	35 560,00	42 232,30	42 232,30	42 232,30	42 232,30	42 232,30	1 172 484,07
1.8.1	Мероприятие №8.1: Функционирование регионального сервиса дистанционной записи на прием к врачу с единым краевым центром телефонного обслуживания	министерство здравоохранения Приморского края	761	0909	011N123400	244	26 293,35	0,00	0,00	0,00	0,00	0,00	0,00	0,00	26 293,35
1.8.2	Мероприятие №8.2: Создание и замена фельдшерских, фельдшерско-акушерских пунктов и врачебных	министерство здравоохранения Приморского края	761	0902	011N151960	612	0,00	0,00	0,00	0,00	0,00	0,00	0,00	0,00	0,00
	амбулаторий для населенных пунктов с численностью населения от 100 до 2000 человек														
1.8.3	Мероприятие №8.3: Закупка авиационных работ органами исполнительной власти Приморского края в целях оказания медицинской помощи	министерство здравоохранения Приморского края	761	0909	011N155540	244	0,00	24 864,50	35 560,00	42 232,30	42 232,30	42 232,30	42 232,30	42 232,30	271 586,00
1.8.4	Мероприятие №8.4: Приобретение, установка модульных фельдшерско-акушерских пунктов и врачебных	Всего	x	x	x	x	360 455,39	0,00	0,00	0,00	0,00	0,00	0,00	0,00	360 455,39
	амбулаторий на территории Приморского края	министерство здравоохранения Приморского края	761	x	x	x	360 455,39	0,00	0,00	0,00	0,00	0,00	0,00	0,00	360 455,39
1.8.4.1	Мероприятие №8.4.1: Приобретение медицинского и немедицинского оборудования для оснащения фельдшерско-акушерских пунктов и врачебных амбулаторий	министерство здравоохранения Приморского края	761	0902	011N170950	612	67 835,89	0,00	0,00	0,00	0,00	0,00	0,00	0,00	67 835,89
1.8.4.2	Мероприятие №8.4.2: Приобретение, установка модульных фельдшерско-акушерских пунктов и врачебных амбулаторий на территории Приморского края	министерство здравоохранения Приморского края	761	0902	011N171140	612	292 619,50	0,00	0,00	0,00	0,00	0,00	0,00	0,00	292 619,50
1.8.5	Мероприятие №8.5: Приобретение передвижных мобильных комплексов	министерство здравоохранения Приморского края	761	0902	011N151910	612	0,00	0,00	0,00	0,00	0,00	0,00	0,00	0,00	0,00
		министерство здравоохранения Приморского края	761	0902	011N171230	612	144 156,53	0,00	0,00	0,00	0,00	0,00	0,00	0,00	144 156,53
1.8.6	Мероприятие №8.6: Создание и внедрение новой модели медицинской организации, оказывающей первичную медико-санитарную помощь «Бережливая поликлиника» в краевых	министерство здравоохранения Приморского края	761	0902	011N171380	612	257 503,85	0,00	0,00	0,00	0,00	0,00	0,00	0,00	257 503,85
	государственных учреждениях здравоохранения	министерство здравоохранения Приморского края	761	0902	011N171600	612	0,00	112 488,95	0,00	0,00	0,00	0,00	0,00	0,00	112 488,95

1.9	Мероприятие №9: Федеральный проект	Всего	x	x	x	x	0,00	0,00	0,00	0,00	0,00	0,00	0,00	0,00	0,00
	«Борьба с онкологическими заболеваниями»	министерство здравоохранения Приморского края	761	x	x	x	0,00	0,00	0,00	0,00	0,00	0,00	0,00	0,00	0,00
1.9.1	Мероприятие №9.1: Создание и оснащение референс-центров для проведения иммуногистохимических, патоморфологических исследований и лучевых методов исследований, переоснащение сети региональных медицинских организаций, оказывающих помощь больным онкологическими заболеваниями	министерство здравоохранения Приморского края	761	0901	011N351900	612	0,00	0,00	0,00	0,00	0,00	0,00	0,00	0,00	0,00
1.10	Мероприятие №10: Федеральный проект «Развитие детского здравоохранения, включая создание современной	Всего	x	x	x	x	214 111,83	26 300,00	31 300,00	31 300,00	31 300,00	31 300,00	31 300,00	31 300,00	428 211,83
	инфраструктуры оказания медицинской помощи детям»	министерство здравоохранения Приморского края	761	x	x	x	214 111,83	26 300,00	31 300,00	31 300,00	31 300,00	31 300,00	31 300,00	31 300,00	428 211,83
1.10.1	Мероприятие №10.1: Приобретение расходных материалов для проведения пренатальной (дородовой) диагностики нарушений развития ребенка	министерство здравоохранения Приморского края	761	0902	011N421710	244	31 300,00	26 300,00	31 300,00	31 300,00	31 300,00	31 300,00	31 300,00	31 300,00	245 400,00
1.10.2	Мероприятие №10.2: Приобретение медицинского оборудования для укрепления материально-технической базы детских поликлиник и детских поликлинических отделений краевых государственных медицинских организаций	министерство здравоохранения Приморского края	761	0902	011N471170	612	0,00	0,00	0,00	0,00	0,00	0,00	0,00	0,00	0,00
1.10.3	Мероприятие №10.3: Развитие материально-технической базы детских поликлиник и детских поликлинических отделений медицинских организаций, оказывающих первичную медико-санитарную помощь	министерство здравоохранения Приморского края	761	0902	011N451700	622	21 137,21	0,00	0,00	0,00	0,00	0,00	0,00	0,00	21 137,21
1.10.4	Мероприятие №10.4: Расходы на реализацию организационно-планировочных решений	министерство здравоохранения Приморского края	761	0902	011N471180	000	161 674,62	0,00	0,00	0,00	0,00	0,00	0,00	0,00	161 674,62
	внутренних пространств детских поликлиник и детских поликлинических	министерство здравоохранения Приморского края	761	0902	011N471180	612	154 574,62	0,00	0,00	0,00	0,00	0,00	0,00	0,00	154 574,62
	отделений краевых государственных медицинских организаций	министерство здравоохранения Приморского края	761	0902	011N471180	622	7 100,00	0,00	0,00	0,00	0,00	0,00	0,00	0,00	7 100,00
2	Подпрограмма №2: Подпрограмма «Совершенствование медицинской помощи,	Всего	x	x	x	x	14 189 197,71	13 909 281,78	14 300 890,60	14 361 158,66	14 328 557,92	14 328 557,92	14 328 557,92	14 328 557,92	114 074 760,43
	укрепление здоровья населения и формирование здорового образа жизни»	министерство здравоохранения Приморского края	761	x	x	x	14 189 197,71	13 909 281,78	14 300 890,60	14 361 158,66	14 328 557,92	14 328 557,92	14 328 557,92	14 328 557,92	114 074 760,43
2.1	Мероприятие №1: Основное мероприятие «Организация обеспечения населения Приморского	Всего	x	x	x	x	1 808 710,49	1 179 598,00	1 229 598,00	1 229 598,00	1 229 598,00	1 229 598,00	1 229 598,00	1 229 598,00	10 365 896,49
	края льготными лекарственными средствами»	министерство здравоохранения Приморского края	761	x	x	x	1 808 710,49	1 179 598,00	1 229 598,00	1 229 598,00	1 229 598,00	1 229 598,00	1 229 598,00	1 229 598,00	10 365 896,49
2.1.1	Мероприятие №1.1: Обеспечение лекарственными препаратами, изделиями медицинского назначения, расходными материалами, а также	Всего	x	x	x	x	1 748 710,49	1 179 568,00	1 229 568,00	1 229 568,00	1 229 568,00	1 229 568,00	1 229 568,00	1 229 568,00	10 305 686,49
	специализированными продуктами питания для детей	министерство здравоохранения Приморского края	761	x	x	x	1 748 710,49	1 179 568,00	1 229 568,00	1 229 568,00	1 229 568,00	1 229 568,00	1 229 568,00	1 229 568,00	10 305 686,49
2.1.1.1	Мероприятие №1.1.1: Обеспечение лекарственными препаратами, изделиями медицинского назначения, расходными материалами, а также специализированными продуктами питания для детей	министерство здравоохранения Приморского края	761	0902	0120121600	244	1 748 710,49	1 179 568,00	1 229 568,00	1 229 568,00	1 229 568,00	1 229 568,00	1 229 568,00	1 229 568,00	10 305 686,49
2.1.1.2	Мероприятие №1.1.2: Исполнение судебных актов Российской	министерство здравоохранения Приморского края	761	0902	0120121600	244	0,00	0,00	0,00	0,00	0,00	0,00	0,00	0,00	0,00
	Федерации по возмещению вреда, причиненного в результате незаконных действий (бездействия) органов государственной власти (государственных органов), органов местного самоуправления либо должностных лиц этих органов, а также в результате деятельности учреждений														
2.1.2	Мероприятие №1.2: Оказание отдельным категориям граждан социальной услуги по обеспечению лекарственными препаратами для медицинского применения по рецептам на лекарственные препараты, медицинскими изделиями по рецептам на медицинские изделия, а также специализированными продуктами лечебного питания для детей-инвалидов	министерство здравоохранения Приморского края	761	0902	0120154600	323	0,00	0,00	0,00	0,00	0,00	0,00	0,00	0,00	0,00

2.1.3	Мероприятие №1.3: Реализация отдельных полномочий в области лекарственного обеспечения	министерство здравоохранения Приморского края	761	0902	0120151610	323	0,00	0,00	0,00	0,00	0,00	0,00	0,00	0,00	0,00
2.1.4	Мероприятие №1.4: Реализация отдельных полномочий в области лекарственного	министерство здравоохранения Приморского края	761	0902	0120151970	244	0,00	0,00	0,00	0,00	0,00	0,00	0,00	0,00	0,00
	обеспечения населения закрытых административно-территориальных образований, обслуживаемых федеральными государственными бюджетными учреждениями здравоохранения, находящимися в ведении Федерального медико-биологического агентства														
2.1.5	Мероприятие №1.5: Организационные мероприятия, связанные с обеспечением лиц лекарственными препаратами, предназначенными для лечения больных гемофилией, муковисцидозом, гипофизарным нанизмом, болезнью Гоше, злокачественными новообразованиями лимфоидной, кроветворной и родственных им тканей, рассеянным склерозом, гемолитико-уремическим синдромом, юношеским артритом с системным началом, мукополисахародозом I, II и VI типов, а также после трансплантации органов и (или) тканей	министерство здравоохранения Приморского края	761	0902	0120152160	244	0,00	0,00	0,00	0,00	0,00	0,00	0,00	0,00	0,00
2.1.6	Мероприятие №1.6: Расходы на приобретение бланков строгой отчетности	министерство здравоохранения Приморского края	761	0909	0120121610	244	0,00	30,00	30,00	30,00	30,00	30,00	30,00	30,00	210,00
2.1.7	Мероприятие №1.7: Приобретение медицинских изделий, лекарственных препаратов, расходных материалов и дезинфицирующих средств для реализации мероприятий по	министерство здравоохранения Приморского края	761	0902	0120124430	244	60 000,00	0,00	0,00	0,00	0,00	0,00	0,00	0,00	60 000,00
	недопущению завоза и распространения коронавирусной инфекции														
2.1.8	Мероприятие №1.8: Приобретение лекарственных препаратов для лечения пациентов с новой коронавирусной инфекцией, получающих медицинскую помощь в амбулаторных условиях	министерство здравоохранения Приморского края	761	0902	0120158430	244	0,00	0,00	0,00	0,00	0,00	0,00	0,00	0,00	0,00
2.2	Мероприятие №2: «Основное мероприятие «Развитие службы	Всего	x	x	x	x	47 740,10	47 740,10	47 740,10	47 740,10	47 740,10	47 740,10	47 740,10	47 740,10	381 920,80
	родовспоможения и детства Приморского края»	министерство здравоохранения Приморского края	761	x	x	x	47 740,10	47 740,10	47 740,10	47 740,10	47 740,10	47 740,10	47 740,10	47 740,10	381 920,80
2.2.1	Мероприятие №2.1: Приобретение расходных материалов для неонатального и аудиологического скрининга	министерство здравоохранения Приморского края	761	0901	0120221700	244	35 983,56	35 983,56	35 983,56	35 983,56	35 983,56	35 983,56	35 983,56	35 983,56	287 868,48
2.2.2	Мероприятие №2.2: Обеспечение полноценным питанием беременных женщин, кормящих матерей, а	министерство здравоохранения Приморского края	761	0902	0120221760	244	11 756,54	11 756,54	11 756,54	11 756,54	11 756,54	11 756,54	11 756,54	11 756,54	94 052,32
	также детей в возрасте до трех лет по заключению врачей														
2.3	Мероприятие №3: «Основное мероприятие «Организация мероприятий, направленных на борьбу с социально-значимыми	Всего	x	x	x	x	13 666,78	10 556,20	13 079,49	13 114,00	13 114,00	13 114,00	13 114,00	13 114,00	102 872,47
	заболеваниями»	министерство здравоохранения Приморского края	761	x	x	x	13 666,78	10 556,20	13 079,49	13 114,00	13 114,00	13 114,00	13 114,00	13 114,00	102 872,47
2.3.1	Мероприятие №3.1: Реализация мероприятий по профилактике ВИЧ-инфекции и гепатитов В и С	министерство здравоохранения Приморского края	761	0909	0120323290	244	5 000,00	4 000,00	4 000,00	4 000,00	4 000,00	4 000,00	4 000,00	4 000,00	33 000,00
2.3.2	Мероприятие №3.2: Реализация мероприятий по предупреждению и борьбе с	Всего	x	x	x	x	8 666,78	6 556,20	9 079,49	9 114,00	9 114,00	9 114,00	9 114,00	9 114,00	69 872,47
	социально-значимыми инфекционными заболеваниями	министерство здравоохранения Приморского края	761	x	x	x	8 666,78	6 556,20	9 079,49	9 114,00	9 114,00	9 114,00	9 114,00	9 114,00	69 872,47
2.3.2.1	Мероприятие №3.2.1: Реализация мероприятий по предупреждению и борьбе с социально-значимыми инфекционными заболеваниями, направленные на закупку диагностических средств для выявления, определения чувствительности микобактерии туберкулеза и мониторинга лечения лиц, больных туберкулезом с	министерство здравоохранения Приморского края	761	0901	01203R2021	244	4 528,72	2 431,80	3 618,79	3 653,30	3 653,30	3 653,30	3 653,30	3 653,30	28 845,81
	множественной лекарственной устойчивостью возбудителя														
2.3.2.2	Мероприятие №3.2.2: Реализация мероприятий	министерство здравоохранения	761	0901	01203R2022	244	3 446,81	3 446,80	4 562,20	4 562,20	4 562,20	4 562,20	4 562,20	4 562,20	34 266,81

	по предупреждению и борьбе с социально-значимыми инфекционными заболеваниями, направленные на закупку диагностических средств для выявления и мониторинга лечения лиц, инфицированных вирусом иммунодефицита человека, в том числе в сочетании с вирусами гепатитов В и (или) С	Приморского края														
2.3.2.3	Мероприятие №3.2.3: Реализация мероприятий по предупреждению и борьбе с социально-значимыми инфекционными заболеваниями, направленные на профилактику ВИЧ-инфекции и гепатитов В и С	министерство здравоохранения Приморского края	761	0901	01203R2023	244	691,25	677,60	898,50	898,50	898,50	898,50	898,50	898,50	6 759,85
2.4	Мероприятие №4: «Основное мероприятие «Организация оказания специализированной и высокотехнологичной	Всего	x	x	x	x	73 494,70	91 194,70	78 994,67	78 994,67	78 994,67	78 994,67	78 994,67	78 994,67	638 657,42
	медицинской помощи жителям Приморского края»	министерство здравоохранения Приморского края	761	x	x	x	73 494,70	91 194,70	78 994,67	78 994,67	78 994,67	78 994,67	78 994,67	78 994,67	638 657,42
2.4.1	Мероприятие №4.1: Расходы на проезд медицинских работников медицинских организаций,	министерство здравоохранения Приморского края	761	0901	0120471440	000	1 800,00	0,00	0,00	0,00	0,00	0,00	0,00	0,00	1 800,00
	подведомственных уполномоченному органу исполнительной власти	министерство здравоохранения Приморского края	761	0901	0120471440	612	1 550,00	0,00	0,00	0,00	0,00	0,00	0,00	0,00	1 550,00
	Приморского края в сфере здравоохранения, сопровождающих лиц,	министерство здравоохранения Приморского края	761	0901	0120471440	622	250,00	0,00	0,00	0,00	0,00	0,00	0,00	0,00	250,00
	указанных в статье 19 Закона Приморского края от 08.04.2011 № 750-КЗ	министерство здравоохранения Приморского края	761	0901	0120471600	000	0,00	6 250,00	6 250,00	6 250,00	6 250,00	6 250,00	6 250,00	6 250,00	43 750,00
	«О здравоохранении в Приморском крае», к месту оказания	министерство здравоохранения Приморского края	761	0901	0120471600	612	0,00	1 000,00	6 000,00	6 000,00	6 000,00	6 000,00	6 000,00	6 000,00	37 000,00
	высокотехнологичной и специализированной медицинской помощи	министерство здравоохранения Приморского края	761	0901	0120471600	622	0,00	5 250,00	250,00	250,00	250,00	250,00	250,00	250,00	6 750,00
2.4.2	Мероприятие №4.2: Компенсация стоимости проезда граждан Приморского края в медицинские организации, расположенные за пределами Приморского края для оказания специализированной и высокотехнологичной медицинской помощи	министерство здравоохранения Приморского края	761	0901	0120481100	321	7 838,13	6 838,10	6 838,10	6 838,10	6 838,10	6 838,10	6 838,10	6 838,10	55 704,83
2.4.3	Мероприятие №4.3: Компенсация стоимости проезда детей и сопровождающих их лиц, беременных женщин в медицинские организации, расположенные за пределами Приморского края для оказания специализированной и	министерство здравоохранения Приморского края	761	0901	0120481440	321	5 450,00	7 500,00	7 500,00	7 500,00	7 500,00	7 500,00	7 500,00	7 500,00	57 950,00
	высокотехнологичной медицинской помощи														
2.4.4	Мероприятие №4.4: Оказание высокотехнологичной медицинской помощи, не включенной в базовую	министерство здравоохранения Приморского края	761	0901	01204R4020	000	58 406,57	70 606,60	58 406,57	58 406,57	58 406,57	58 406,57	58 406,57	58 406,57	479 452,59
	программу обязательного медицинского страхования, в краевых	министерство здравоохранения Приморского края	761	0901	01204R4020	612	34 596,75	47 082,10	36 882,10	36 882,10	36 882,10	36 882,10	36 882,10	36 882,10	302 971,45
	государственных учреждениях здравоохранения	министерство здравоохранения Приморского края	761	0901	01204R4020	622	23 809,82	23 524,50	21 524,47	21 524,47	21 524,47	21 524,47	21 524,47	21 524,47	176 481,14
2.5	Мероприятие №5: «Основное мероприятие	Всего	x	x	x	x	9 985,62	9 143,98	11 990,88	11 990,88	11 990,88	11 990,88	11 990,88	11 990,88	91 074,88
	«Развитие паллиативной медицинской помощи»	министерство здравоохранения Приморского края	761	x	x	x	9 985,62	9 143,98	11 990,88	11 990,88	11 990,88	11 990,88	11 990,88	11 990,88	91 074,88
2.5.1	Мероприятие №5.1: Ежегодный мониторинг состояния здоровья, физического и психологического	министерство здравоохранения Приморского края	761	0909	0120570090	622	500,00	0,00	0,00	0,00	0,00	0,00	0,00	0,00	500,00
	развития детей, начиная с 10-летнего возраста и призывников	министерство здравоохранения Приморского края	761	0909	0120571600	622	0,00	500,00	500,00	500,00	500,00	500,00	500,00	500,00	3 500,00
2.5.2	Мероприятие №5.2: Развитие паллиативной медицинской помощи	министерство здравоохранения Приморского края	761	0901	01205R2010	000	9 485,62	8 643,98	11 490,88	11 490,88	11 490,88	11 490,88	11 490,88	11 490,88	87 074,88
		министерство здравоохранения Приморского края	761	0901	01205R2010	244	0,00	3 586,43	4 374,59	4 374,59	4 374,59	4 374,59	4 374,59	4 374,59	29 833,97
		министерство здравоохранения Приморского края	761	0901	01205R2010	323	5 899,19	5 057,55	7 116,29	7 116,29	7 116,29	7 116,29	7 116,29	7 116,29	53 654,48
		министерство здравоохранения Приморского края	761	0901	01205R2010	612	3 586,43	0,00	0,00	0,00	0,00	0,00	0,00	0,00	3 586,43
2.6	Мероприятие №6: «Основное мероприятие «Организация бесплатного	Всего	x	x	x	x	11 926 162,35	12 325 425,17	12 820 090,70	12 880 776,05	12 851 000,59	12 851 000,59	12 851 000,59	12 851 000,59	101 356 456,63
	оказания гражданам медицинской помощи в Приморском крае»	министерство здравоохранения Приморского края	761	x	x	x	11 926 162,35	12 325 425,17	12 820 090,70	12 880 776,05	12 851 000,59	12 851 000,59	12 851 000,59	12 851 000,59	101 356 456,63
2.6.1	Мероприятие №6.1: Страховые взносы по обязательному медицинскому страхованию неработающего населения	министерство здравоохранения Приморского края	761	1003	0120681310	324	11 926 162,35	12 325 425,17	12 820 090,70	12 880 776,05	12 851 000,59	12 851 000,59	12 851 000,59	12 851 000,59	101 356 456,63

2.6.2	Мероприятие №6.2: Оказание медицинской помощи в рамках территориальной программы обязательного медицинского страхования Приморского края	министерство здравоохранения Приморского края	761	0909	0120850931		0,00	0,00	0,00	0,00	0,00	0,00	0,00	0,00	0,00
2.6.3	Мероприятие №6.3: Оказание медицинской помощи застрахованным лицам по программе обязательного медицинского страхования других субъектов Российской Федерации	министерство здравоохранения Приморского края	761	0909	0120850932		0,00	0,00	0,00	0,00	0,00	0,00	0,00	0,00	0,00
2.6.4	Мероприятие №6.4: Средства на софинансирование расходов медицинских организаций на оплату труда врачей и среднего медицинского персонала	министерство здравоохранения Приморского края	761	1003	0120850933	324	0,00	0,00	0,00	0,00	0,00	0,00	0,00	0,00	0,00
2.6.5	Мероприятие №6.5: Финансовое обеспечение осуществления денежных выплат стимулирующего характера медицинским работникам за выявление	министерство здравоохранения Приморского края	761	1003	0120652580	324	0,00	0,00	0,00	0,00	0,00	0,00	0,00	0,00	0,00
	онкологических заболеваний в ходе проведения диспансеризации и профилактических медицинских осмотров населения														
2.6.6	Мероприятие №6.6: Иные межбюджетные трансферты на дополнительное финансовое обеспечение медицинских организаций в условиях чрезвычайной ситуации и (или) при возникновении угрозы распространения заболеваний, представляющих опасность для окружающих, в рамках реализации территориальных программ обязательного медицинского страхования за счет средств резервного фонда Правительства Российской Федерации	министерство здравоохранения Приморского края	761	0909	0120658410	580	0,00	0,00	0,00	0,00	0,00	0,00	0,00	0,00	0,00
2.7	Мероприятие №7: «Основное мероприятие «Внедрение современных информационных систем в	Всего	x	x	x	x	3 800,78	0,00	0,00	0,00	0,00	0,00	0,00	0,00	3 800,78
	учреждениях здравоохранения Приморского края»	министерство здравоохранения Приморского края	761	x	x	x	3 800,78	0,00	0,00	0,00	0,00	0,00	0,00	0,00	3 800,78
2.7.1	Мероприятие №7.1: Создание защищенных мобильных и стационарных автоматизированных	министерство здравоохранения Приморского края	761	0909	0120724070	244	2 700,78	0,00	0,00	0,00	0,00	0,00	0,00	0,00	2 700,78
	рабочих мест в краевых государственных учреждениях здравоохранения Приморского края, оказывающих скорую медицинскую помощь														
2.7.2	Мероприятие №7.2: Обеспечение каналами связи доступа к информационно-телекоммуникационной сети «Интернет»	министерство здравоохранения Приморского края	761	0909	0120770710	621	1 100,00	0,00	0,00	0,00	0,00	0,00	0,00	0,00	1 100,00
2.8	Мероприятие №8: Федеральный проект	Всего	x	x	x	x	1 699,62	2 487,38	2 487,38	2 487,38	2 487,38	2 487,38	2 487,38	2 487,38	19 111,28
	«Борьба с сердечно-сосуди-стыми заболеваниями»	министерство здравоохранения Приморского края	761	x	x	x	1 699,62	2 487,38	2 487,38	2 487,38	2 487,38	2 487,38	2 487,38	2 487,38	19 111,28
2.8.1	Мероприятие №8.1: Оснащение оборудованием региональных сосудистых центров и первичных сосудистых отделений	министерство здравоохранения Приморского края	761	0901	012N251920	244	0,00	0,00	0,00	0,00	0,00	0,00	0,00	0,00	0,00
2.8.2	Мероприятие №8.2: Обеспечение профилактики развития сердечно-сосудистых заболеваний и сердечно-сосудистых осложнений у пациентов высокого риска, находящиеся на диспансерном наблюдении	министерство здравоохранения Приморского края	761	0902	012N255860	323	1 699,62	2 487,38	2 487,38	2 487,38	2 487,38	2 487,38	2 487,38	2 487,38	19 111,28
2.9	Мероприятие №9: Федеральный проект	Всего	x	x	x	x	91 100,00	91 100,00	91 100,00	91 100,00	91 100,00	91 100,00	91 100,00	91 100,00	728 800,00
	«Борьба с онкологическими заболеваниями»	министерство здравоохранения Приморского края	761	x	x	x	91 100,00	91 100,00	91 100,00	91 100,00	91 100,00	91 100,00	91 100,00	91 100,00	728 800,00
2.9.1	Мероприятие №9.1: Мероприятия, направленные на совершенствование медицинской помощи	министерство здравоохранения Приморского края	761	0902	012N371480	612	91 100,00	0,00	0,00	0,00	0,00	0,00	0,00	0,00	91 100,00
	больным с онкологическими заболеваниями	министерство здравоохранения Приморского края	761	0902	012N371600	612	0,00	91 100,00	91 100,00	91 100,00	91 100,00	91 100,00	91 100,00	91 100,00	637 700,00
2.10	Мероприятие №10: Федеральный проект «Создание единого цифрового контура в здравоохранении на основе единой	Всего	x	x	x	x	210 590,03	150 013,62	2 984,10	2 532,30	2 532,30	2 532,30	2 532,30	2 532,30	376 249,25
	государственной информационной системы здравоохранения (ЕГИСЗ)	министерство здравоохранения Приморского края	761	x	x	x	210 590,03	150 013,62	2 984,10	2 532,30	2 532,30	2 532,30	2 532,30	2 532,30	376 249,25
2.10.1	Мероприятие №10.1: Обеспечение краевых государственных учреждений здравоохранения каналами связи доступа к информационно-телекоммуникационной сети Интернет	министерство здравоохранения Приморского края	761	0909	012N723430	244	33 051,55	41 230,02	0,00	0,00	0,00	0,00	0,00	0,00	74 281,57

2.10.2	Мероприятие №10.2: Создание единого цифрового контура в	министерство здравоохранения Приморского края	761	0909	012N751140	000	130 004,52	105 126,48	1 484,10	1 032,30	1 032,30	1 032,30	1 032,30	1 032,30	241 776,60
	здравоохранении на основе единой государственной	министерство здравоохранения Приморского края	761	0909	012N751140	244	0,00	105 126,48	1 484,10	1 032,30	1 032,30	1 032,30	1 032,30	1 032,30	111 772,08
	информационной системы здравоохранения	министерство здравоохранения Приморского края	761	0909	012N751140	622	130 004,52	0,00	0,00	0,00	0,00	0,00	0,00	0,00	130 004,52
2.10.3	Мероприятие №10.3: Реализация мероприятий краевыми государственными учреждениями	министерство здравоохранения Приморского края	761	0909	012N770890	622	47 533,96	0,00	0,00	0,00	0,00	0,00	0,00	0,00	47 533,96
	здравоохранения по техническому сопровождению и доработки информационных систем в здравоохранении	министерство здравоохранения Приморского края	761	0909	012N771600	622	0,00	3 657,12	1 500,00	1 500,00	1 500,00	1 500,00	1 500,00	1 500,00	12 657,12
2.11	Мероприятие №11: Федеральный проект «Старшее поколение»	Всего	x	x	x	x	0,00	0,00	0,00	0,00	0,00	0,00	0,00	0,00	0,00
		министерство здравоохранения Приморского края	761	x	x	x	0,00	0,00	0,00	0,00	0,00	0,00	0,00	0,00	0,00
2.11.1	Мероприятие №11.1: Проведение дополнительных скринингов лицам старше 65 лет, проживающим в сельской местности, на выявление отдельных социально-значимых неинфекционных заболеваний, оказывающих вклад в структуру смертности населения, с возможностью доставки данных лиц в медицинские организации	министерство здравоохранения Приморского края	761	0901	012P352950	244	0,00	0,00	0,00	0,00	0,00	0,00	0,00	0,00	0,00
2.11.2	Мероприятие №11.2: Проведение вакцинации против пневмококковой инфекции граждан старше трудоспособного возраста из групп риска, проживающих в организациях социального обслуживания	министерство здравоохранения Приморского края	761	0902	012P354680	244	0,00	0,00	0,00	0,00	0,00	0,00	0,00	0,00	0,00
2.12	Мероприятие №12: Федеральный проект	Всего	x	x	x	x	2 247,23	2 022,64	2 825,28	2 825,28	0,00	0,00	0,00	0,00	9 920,43
	«Укрепление общественно-го здоровья»	министерство здравоохранения Приморского края	761	x	x	x	2 247,23	2 022,64	2 825,28	2 825,28	0,00	0,00	0,00	0,00	9 920,43
2.12.1	Мероприятие №12.1: Формирование приверженности здоровому образу жизни с привлечением социально ориентированных некоммерческих организаций и волонтерских движений	министерство здравоохранения Приморского края	761	0909	012P452810	633	2 247,23	2 022,64	2 825,28	2 825,28	0,00	0,00	0,00	0,00	9 920,43
3	Подпрограмма №3: Подпрограмма «Развитие кадрового потенциала»	Всего	x	x	x	x	584 713,93	550 816,84	562 059,61	573 338,24	573 338,24	573 338,24	573 338,24	573 338,24	4 564 281,58
		министерство здравоохранения Приморского края	761	x	x	x	584 713,93	550 816,84	562 059,61	573 338,24	573 338,24	573 338,24	573 338,24	573 338,24	4 564 281,58
3.1	Мероприятие №1: «Основное мероприятие «Обеспечение деятельности, развитие и укрепление материально-технической	Всего	x	x	x	x	262 358,73	269 942,23	276 825,00	288 103,63	288 103,63	288 103,63	288 103,63	288 103,63	2 249 644,11
	базы профессиональных образовательных учреждений»	министерство здравоохранения Приморского края	761	x	x	x	262 358,73	269 942,23	276 825,00	288 103,63	288 103,63	288 103,63	288 103,63	288 103,63	2 249 644,11
3.1.1	Мероприятие №1.1: Реализация образовательных программ среднего профессионального образования и дополнительных профессиональных программ повышения квалификации	министерство здравоохранения Приморского края	761	0704	0130170590	611	237 049,74	240 622,80	247 235,75	258 219,56	258 219,56	258 219,56	258 219,56	258 219,56	2 016 006,09
3.1.2	Мероприятие №1.2: Обеспечение видеонаблюдения и иные	министерство здравоохранения Приморского края	761	0704	0130170840	612	0,00	0,00	0,00	0,00	0,00	0,00	0,00	0,00	0,00
	мероприятия, направленные на защищенность объектов (территорий) краевых государственных учреждений Приморского края														
3.1.3	Мероприятие №1.3: Организация питания обучающихся в краевых государственных профессиональных образовательных	министерство здравоохранения Приморского края	761	0704	0130170920	612	6 747,44	0,00	0,00	0,00	0,00	0,00	0,00	0,00	6 747,44
	учреждениях, проживающих в общежитии	министерство здравоохранения Приморского края	761	0704	0130171600	612	0,00	10 873,60	10 873,60	10 873,60	10 873,60	10 873,60	10 873,60	10 873,60	76 115,20
3.1.4	Мероприятие №1.4: Стипендии учащимся краевых государственных бюджетных учреждений	министерство здравоохранения Приморского края	761	0704	0130170990	612	7 216,52	0,00	0,00	0,00	0,00	0,00	0,00	0,00	7 216,52
	среднего профессионального образования	министерство здравоохранения Приморского края	761	0704	0130171600	612	0,00	7 100,79	7 370,62	7 665,44	7 665,44	7 665,44	7 665,44	7 665,44	52 798,61
3.1.5	Мероприятие №1.5: Обеспечение требований пожарной безопасности в краевых государственных учреждениях Приморского края	министерство здравоохранения Приморского края	761				0,00	0,00	0,00	0,00	0,00	0,00	0,00	0,00	0,00
3.1.6	Мероприятие №1.6: Социальное обеспечение детей-сирот и детей, оставшихся без попечения родителей, и лиц из числа детей-сирот и детей, оставшихся без попечения родителей	министерство здравоохранения Приморского края	761	0704	0130181160	321	11 345,04	11 345,04	11 345,04	11 345,04	11 345,04	11 345,04	11 345,04	11 345,04	90 760,32

3.2	Мероприятие №2: «Основное мероприятие «Социальная поддержка	Всего	x	x	x	x	16 500,00	14 580,00	18 940,00	18 940,00	18 940,00	18 940,00	18 940,00	18 940,00	144 720,00
	работников краевых государственных учреждений»	министерство здравоохранения Приморского края	761	x	x	x	16 500,00	14 580,00	18 940,00	18 940,00	18 940,00	18 940,00	18 940,00	18 940,00	144 720,00
3.2.1	Мероприятие №2.1: Предоставление мер социальной поддержки педагогическим работникам краевых государственных образовательных организаций	министерство здравоохранения Приморского края	761	1003	0130280440	321	1 200,00	1 200,00	1 200,00	1 200,00	1 200,00	1 200,00	1 200,00	1 200,00	9 600,00
3.2.2	Мероприятие №2.2: Единовременные пособия в случае гибели работников краевых государственных учреждений здравоохранения при исполнении ими трудовых обязанностей или профессионального долга во время оказания медицинской помощи или проведения научных исследований	министерство здравоохранения Приморского края	761	1003	0130281120	321	300,00	300,00	300,00	300,00	300,00	300,00	300,00	300,00	2 400,00
3.2.3	Мероприятие №2.3: Единовременные компенсационные выплаты медицинским работникам (врачам, фельдшерам, а также акушеркам и медицинским сестрам фельдшерских и фельдшерско-акушерских пунктов), прибывшим (переехавшим) на работу в сельские населенные пункты либо рабочие поселки, либо поселки городского типа, либо	министерство здравоохранения Приморского края	761	1003	01302R1380	321	15 000,00	13 080,00	17 440,00	17 440,00	17 440,00	17 440,00	17 440,00	17 440,00	132 720,00
	города с населением до 50 тысяч человек														
3.3	Мероприятие №3: «Основное мероприятие «Организация дополнительного профессионального образования медицинских работников по программам повышения квалификации, а также по приобретению	Всего	x	x	x	x	0,00	0,00	0,00	0,00	0,00	0,00	0,00	0,00	0,00
	и проведению ремонта медицинского оборудования»	министерство здравоохранения Приморского края	761	x	x	x	0,00	0,00	0,00	0,00	0,00	0,00	0,00	0,00	0,00
3.3.1	Мероприятие №3.1: Финансовое обеспечение мероприятий по организации дополнительного профессионального образования медицинских работников по программам повышения квалификации, а также по приобретению и проведению ремонта медицинского оборудования	министерство здравоохранения Приморского края	761	0909	0130370470		0,00	0,00	0,00	0,00	0,00	0,00	0,00	0,00	0,00
3.4	Мероприятие №4: Федеральный проект «Обеспечение медицинских организаций	Всего	x	x	x	x	305 855,20	266 294,61	266 294,61	266 294,61	266 294,61	266 294,61	266 294,61	266 294,61	2 169 917,47
	системы здравоохранения квалифицированными кадрами»	министерство здравоохранения Приморского края	761	x	x	x	305 855,20	266 294,61	266 294,61	266 294,61	266 294,61	266 294,61	266 294,61	266 294,61	2 169 917,47
3.4.1	Мероприятие №4.1: Обеспечение мер социальной поддержки отдельным категориям медицинских работников краевых государственных учреждений здравоохранения	министерство здравоохранения Приморского края	761	1003	013N580400	321	305 855,20	266 294,61	266 294,61	266 294,61	266 294,61	266 294,61	266 294,61	266 294,61	2 169 917,47

».

Приложение № 6
к постановлению
Правительства Приморского края
от 04.06.2021 № 354-пп

«Приложение № 6
к государственной программе
Приморского края
«Развитие здравоохранения
Приморского края» на 2020-2027 годы

ИНФОРМАЦИЯ
о ресурсном обеспечении государственной программы Приморского края средств краевого бюджета
и прогнозная оценка привлекаемых на реализацию ее целей средств федерального бюджета, бюджетов государственных внебюджетных фондов,
иных внебюджетных источников, бюджетов муниципальных образований Приморского края
в случае участия Приморского края в реализации муниципальных программ,
аналогичных мероприятиям государственной программы Приморского края
"Развитие здравоохранения Приморского края" на 2020-2027 годы
(наименование государственной программы)

п/п	Наименование подпрограммы, программы, принятой в соответствии с требованиями федерального законодательства в сфере реализации государственной программы	Источники ресурсного обеспечения	ГРБС	Оценка расходов (тыс.руб.), годы								
				2020	2021	2022	2023	2024	2025	2026	2027	Всего
1	2	3	4	5	6	7	8	9	10	11	12	13
	Государственная программа:	**Всего**		**56 322 703,54**	**45 882 369,57**	**47 034 165,58**	**48 639 410,97**	**47 028 388,13**	**47 028 388,13**	**47 028 388,13**	**47 028 388,13**	**385 992 202,18**
	Развитие здравоохранения Приморского края	федеральный бюджет (субсидии, субвенции, иные межбюджетные трансферты)	**Всего**	**7 211 624,25**	**3 220 024,60**	**3 118 125,80**	**2 723 477,10**	**1 204 938,30**	**1 204 938,30**	**1 204 938,30**	**1 204 938,30**	**21 093 004,95**
			761	6 064 938,26	2 815 758,58	2 304 322,37	1 912 249,51	1 204 938,30	1 204 938,30	1 204 938,30	1 204 938,30	17 917 021,92

			775	1 146 685,99	404 266,02	813 803,43	811 227,59	0,00	0,00	0,00	0,00	3 175 983,03
		краевой бюджет	**Всего**	**26 957 010,29**	**21 485 348,34**	**21 635 238,58**	**21 702 178,82**	**21 609 694,78**	**21 609 694,78**	**21 609 694,78**	**21 609 694,78**	**178 218 555,15**
			761	26 764 162,76	21 233 019,63	21 602 998,65	21 670 025,15	21 609 694,78	21 609 694,78	21 609 694,78	21 609 694,78	177 708 985,31
			775	192 847,53	252 328,72	32 239,92	32 153,67	0,00	0,00	0,00	0,00	509 569,84
		планируемый объем средств местных бюджетов (предусматриваемый в муниципальных программах на	**Всего**	**0,00**	**0,00**	**0,00**	**0,00**	**0,00**	**0,00**	**0,00**	**0,00**	**0,00**
		мероприятия, аналогичные мероприятиям государственной программы)										
			761	0,00	0,00	0,00	0,00	0,00	0,00	0,00	0,00	0,00
			775	0,00	0,00	0,00	0,00	0,00	0,00	0,00	0,00	0,00
		государственные внебюджетные фонды Российской Федерации	395	0,00	0,00	0,00	0,00	0,00	0,00	0,00	0,00	0,00
		территориальные государственные внебюджетные фонды	395	22 154 069,00	21 176 996,63	22 280 801,20	24 213 755,05	24 213 755,05	24 213 755,05	24 213 755,05	24 213 755,05	186 680 642,08
		иные внебюджетные источники	395	0,00	0,00	0,00	0,00	0,00	0,00	0,00	0,00	0,00
1	Подпрограмма №1: Подпрограмма «Формирование эффективной системы организации медицинской помощи»	**Всего**		**17 730 686,01**	**9 017 689,33**	**8 675 035,46**	**8 421 337,51**	**6 857 748,12**	**6 857 748,12**	**6 857 748,12**	**6 857 748,12**	**71 275 740,79**
		федеральный бюджет (субсидии, субвенции, иные межбюджетные трансферты)	**Всего**	**5 278 736,86**	**1 992 439,60**	**1 902 747,10**	**1 653 655,60**	**149 949,50**	**149 949,50**	**149 949,50**	**149 949,50**	**11 427 377,16**
			761	4 132 050,87	1 588 173,58	1 088 943,67	842 428,01	149 949,50	149 949,50	149 949,50	149 949,50	8 251 394,13
			775	1 146 685,99	404 266,02	813 803,43	811 227,59	0,00	0,00	0,00	0,00	3 175 983,03
		краевой бюджет	**Всего**	**12 183 098,65**	**7 025 249,73**	**6 772 288,36**	**6 767 681,91**	**6 707 798,62**	**6 707 798,62**	**6 707 798,62**	**6 707 798,62**	**59 579 513,13**
			761	11 990 251,12	6 772 921,01	6 740 048,44	6 735 528,24	6 707 798,62	6 707 798,62	6 707 798,62	6 707 798,62	59 069 943,29
			775	192 847,53	252 328,72	32 239,92	32 153,67	0,00	0,00	0,00	0,00	509 569,84
		планируемый объем средств местных бюджетов (предусматриваемый в муниципальных	**Всего**	**0,00**	**0,00**	**0,00**	**0,00**	**0,00**	**0,00**	**0,00**	**0,00**	**0,00**
		программах на мероприятия, аналогичные	761	0,00	0,00	0,00	0,00	0,00	0,00	0,00	0,00	0,00
		мероприятиям государственной программы)	775	0,00	0,00	0,00	0,00	0,00	0,00	0,00	0,00	0,00
		государственные внебюджетные фонды Российской Федерации	395	0,00	0,00	0,00	0,00	0,00	0,00	0,00	0,00	0,00
		территориальные государственные внебюджетные фонды	395	268 850,50	0,00	0,00	0,00	0,00	0,00	0,00	0,00	268 850,50
		иные внебюджетные источники	395	0,00	0,00	0,00	0,00	0,00	0,00	0,00	0,00	0,00
1.1	Мероприятие №1: «Основное мероприятие «Обеспечение функций государственного органа в сфере здравоохранения»	**Всего**		**92 672,49**	**76 301,61**	**77 033,24**	**79 949,71**	**79 949,71**	**79 949,71**	**79 949,71**	**79 949,71**	**645 755,89**
		федеральный бюджет (субсидии, субвенции, иные межбюджетные трансферты)	761	4 136,71	2 001,10	2 008,70	2 000,10	2 000,10	2 000,10	2 000,10	2 000,10	18 147,01
		краевой бюджет	761	88 535,78	74 300,51	75 024,54	77 949,61	77 949,61	77 949,61	77 949,61	77 949,61	627 608,88
		планируемый объем средств местных бюджетов (предусматриваемый в муниципальных программах на мероприятия, аналогичные мероприятиям государственной программы)		0,00	0,00	0,00	0,00	0,00	0,00	0,00	0,00	0,00
		государственные внебюджетные фонды Российской Федерации		0,00	0,00	0,00	0,00	0,00	0,00	0,00	0,00	0,00
		территориальные государственные внебюджетные фонды		0,00	0,00	0,00	0,00	0,00	0,00	0,00	0,00	0,00
		иные внебюджетные источники		0,00	0,00	0,00	0,00	0,00	0,00	0,00	0,00	0,00
1.1.1	Мероприятие №1.1: Руководство и управление в сфере установленных функций органов государственной власти Приморского края	**Всего**		**88 535,78**	**74 300,51**	**75 024,54**	**77 949,61**	**77 949,61**	**77 949,61**	**77 949,61**	**77 949,61**	**627 608,88**
		федеральный бюджет (субсидии, субвенции, иные межбюджетные трансферты)		0,00	0,00	0,00	0,00	0,00	0,00	0,00	0,00	0,00
		краевой бюджет	761	88 535,78	74 300,51	75 024,54	77 949,61	77 949,61	77 949,61	77 949,61	77 949,61	627 608,88
		планируемый объем средств местных бюджетов (предусматриваемый в муниципальных программах на мероприятия, аналогичные мероприятиям государственной программы)		0,00	0,00	0,00	0,00	0,00	0,00	0,00	0,00	0,00
		государственные внебюджетные фонды Российской Федерации		0,00	0,00	0,00	0,00	0,00	0,00	0,00	0,00	0,00
		территориальные государственные внебюджетные фонды		0,00	0,00	0,00	0,00	0,00	0,00	0,00	0,00	0,00
		иные внебюджетные источники		0,00	0,00	0,00	0,00	0,00	0,00	0,00	0,00	0,00
1.1.2	Мероприятие №1.2: Осуществление переданных органам государственной власти субъектов Российской Федерации в соответствии с частью 1 статьи 15 Федерального закона «Об основах охраны здоровья граждан в Российской Федерации» полномочий Российской Федерации в сфере охраны здоровья	**Всего**		**4 136,71**	**2 001,10**	**2 008,70**	**2 000,10**	**2 000,10**	**2 000,10**	**2 000,10**	**2 000,10**	**18 147,01**
		федеральный бюджет (субсидии, субвенции, иные межбюджетные трансферты)	761	4 136,71	2 001,10	2 008,70	2 000,10	2 000,10	2 000,10	2 000,10	2 000,10	18 147,01
		краевой бюджет		0,00	0,00	0,00	0,00	0,00	0,00	0,00	0,00	0,00
		планируемый объем средств местных бюджетов (предусматриваемый в муниципальных программах на мероприятия, аналогичные мероприятиям государственной программы)		0,00	0,00	0,00	0,00	0,00	0,00	0,00	0,00	0,00
		государственные внебюджетные фонды Российской Федерации		0,00	0,00	0,00	0,00	0,00	0,00	0,00	0,00	0,00
		территориальные государственные внебюджетные фонды		0,00	0,00	0,00	0,00	0,00	0,00	0,00	0,00	0,00
		иные внебюджетные источники		0,00	0,00	0,00	0,00	0,00	0,00	0,00	0,00	0,00
1.2	Мероприятие №2: «Основное мероприятие «Обеспечение деятельности краевых государственных учреждений здравоохранения»	**Всего**		**8 721 194,62**	**5 735 771,89**	**5 924 190,62**	**6 205 429,51**	**6 205 429,51**	**6 205 429,51**	**6 205 429,51**	**6 205 429,51**	**51 408 304,68**
		федеральный бюджет (субсидии, субвенции, иные межбюджетные трансферты)	761	2 897 061,30	0,00	0,00	0,00	0,00	0,00	0,00	0,00	2 897 061,30
		краевой бюджет	761	5 824 133,32	5 735 771,89	5 924 190,62	6 205 429,51	6 205 429,51	6 205 429,51	6 205 429,51	6 205 429,51	48 511 243,38
		планируемый объем средств местных бюджетов (предусматриваемый в муниципальных	761	0,00	0,00	0,00	0,00	0,00	0,00	0,00	0,00	0,00
		программах на мероприятия, аналогичные мероприятиям государственной программы)										
		государственные внебюджетные фонды Российской Федерации	395	0,00	0,00	0,00	0,00	0,00	0,00	0,00	0,00	0,00
		территориальные государственные внебюджетные фонды	395	0,00	0,00	0,00	0,00	0,00	0,00	0,00	0,00	0,00
		иные внебюджетные источники	395	0,00	0,00	0,00	0,00	0,00	0,00	0,00	0,00	0,00
1.2.1	Мероприятие №2.1: Обеспечение проведения периодического медицинского осмотра работников Правительства Приморского края и органов исполнительной власти Приморского края	**Всего**		**8 000,00**	**8 000,00**	**8 000,00**	**8 000,00**	**8 000,00**	**8 000,00**	**8 000,00**	**8 000,00**	**64 000,00**
		федеральный бюджет (субсидии, субвенции, иные межбюджетные трансферты)	761	0,00	0,00	0,00	0,00	0,00	0,00	0,00	0,00	0,00
		краевой бюджет	761	8 000,00	8 000,00	8 000,00	8 000,00	8 000,00	8 000,00	8 000,00	8 000,00	64 000,00
		планируемый объем средств местных бюджетов (предусматриваемый в муниципальных программах на мероприятия, аналогичные мероприятиям государственной программы)	761	0,00	0,00	0,00	0,00	0,00	0,00	0,00	0,00	0,00
		государственные внебюджетные фонды Российской Федерации	395	0,00	0,00	0,00	0,00	0,00	0,00	0,00	0,00	0,00
		территориальные государственные внебюджетные фонды	395	0,00	0,00	0,00	0,00	0,00	0,00	0,00	0,00	0,00
		иные внебюджетные источники	395	0,00	0,00	0,00	0,00	0,00	0,00	0,00	0,00	0,00

8 ИЮНЯ 2021 Г.•ВТОРНИК•№ 42 (1881)
ПРИМОРСКАЯ ГАЗЕТА

1.2.2	Мероприятие №2.2: Субсидия на погашение кредиторской задолженности краевым государственным учреждениям здравоохранения	**Всего**		**276 000,00**	**0,00**	**0,00**	**0,00**	**0,00**	**0,00**	**0,00**	**0,00**	**276 000,00**
		федеральный бюджет (субсидии, субвенции, иные межбюджетные трансферты)	761	0,00	0,00	0,00	0,00	0,00	0,00	0,00	0,00	0,00
		краевой бюджет	761	276 000,00	0,00	0,00	0,00	0,00	0,00	0,00	0,00	276 000,00
		планируемый объем средств местных бюджетов (предусматриваемый в муниципальных программах на мероприятия, аналогичные мероприятиям государственной программы)	761	0,00	0,00	0,00	0,00	0,00	0,00	0,00	0,00	0,00
		государственные внебюджетные фонды Российской Федерации	395	0,00	0,00	0,00	0,00	0,00	0,00	0,00	0,00	0,00
		территориальные государственные внебюджетные фонды	395	0,00	0,00	0,00	0,00	0,00	0,00	0,00	0,00	0,00
		иные внебюджетные источники	395	0,00	0,00	0,00	0,00	0,00	0,00	0,00	0,00	0,00
1.2.3	Мероприятие №2.3: Проведение независимой оценки качества условий оказания услуг организациями в сфере охраны здоровья на территории Приморского края	**Всего**		**0,00**	**700,00**	**700,00**	**700,00**	**700,00**	**700,00**	**700,00**	**700,00**	**4 900,00**
		федеральный бюджет (субсидии, субвенции, иные межбюджетные трансферты)	761	0,00	0,00	0,00	0,00	0,00	0,00	0,00	0,00	0,00
		краевой бюджет	761	0,00	700,00	700,00	700,00	700,00	700,00	700,00	700,00	4 900,00
		планируемый объем средств местных бюджетов (предусматриваемый в муниципальных программах на мероприятия, аналогичные мероприятиям государственной программы)	761	0,00	0,00	0,00	0,00	0,00	0,00	0,00	0,00	0,00
		государственные внебюджетные фонды Российской Федерации	395	0,00	0,00	0,00	0,00	0,00	0,00	0,00	0,00	0,00
		территориальные государственные внебюджетные фонды	395	0,00	0,00	0,00	0,00	0,00	0,00	0,00	0,00	0,00
		иные внебюджетные источники	395	0,00	0,00	0,00	0,00	0,00	0,00	0,00	0,00	0,00
1.2.4	Мероприятие №2.4: Оказание медицинской помощи в экстренной форме незастрахованным и неидентифицированным в системе обязательного медицинского страхования гражданам при заболеваниях и состояниях, входящих в территориальную программу обязательного медицинского страхования	**Всего**		**73 626,98**	**20 000,00**	**30 000,00**	**30 000,00**	**30 000,00**	**30 000,00**	**30 000,00**	**30 000,00**	**273 626,98**
		федеральный бюджет (субсидии, субвенции, иные межбюджетные трансферты)	761	0,00	0,00	0,00	0,00	0,00	0,00	0,00	0,00	0,00
		краевой бюджет	761	73 626,98	20 000,00	30 000,00	30 000,00	30 000,00	30 000,00	30 000,00	30 000,00	273 626,98
		планируемый объем средств местных бюджетов (предусматриваемый в муниципальных программах на мероприятия, аналогичные мероприятиям государственной программы)	761	0,00	0,00	0,00	0,00	0,00	0,00	0,00	0,00	0,00
		государственные внебюджетные фонды Российской Федерации	395	0,00	0,00	0,00	0,00	0,00	0,00	0,00	0,00	0,00
		территориальные государственные внебюджетные фонды	395	0,00	0,00	0,00	0,00	0,00	0,00	0,00	0,00	0,00
		иные внебюджетные источники	395	0,00	0,00	0,00	0,00	0,00	0,00	0,00	0,00	0,00
1.2.5	Мероприятие №2.5: Денежная выплата водителям краевых государственных учреждений и подразделений скорой медицинской помощи	**Всего**		**0,00**	**0,00**	**0,00**	**0,00**	**0,00**	**0,00**	**0,00**	**0,00**	**0,00**
		федеральный бюджет (субсидии, субвенции, иные межбюджетные трансферты)		0,00	0,00	0,00	0,00	0,00	0,00	0,00	0,00	0,00
		краевой бюджет		0,00	0,00	0,00	0,00	0,00	0,00	0,00	0,00	0,00
		планируемый объем средств местных бюджетов (предусматриваемый в муниципальных программах на мероприятия, аналогичные мероприятиям государственной программы)		0,00	0,00	0,00	0,00	0,00	0,00	0,00	0,00	0,00
		государственные внебюджетные фонды Российской Федерации		0,00	0,00	0,00	0,00	0,00	0,00	0,00	0,00	0,00
		территориальные государственные внебюджетные фонды		0,00	0,00	0,00	0,00	0,00	0,00	0,00	0,00	0,00
		иные внебюджетные источники		0,00	0,00	0,00	0,00	0,00	0,00	0,00	0,00	0,00
1.2.6	Мероприятие №2.6: Оказание государственных услуг (выполнение работ) краевыми государственными учреждениями здравоохранения Приморского края	**Всего**		**5 339 017,63**	**5 603 444,49**	**5 821 510,62**	**6 102 749,51**	**6 102 749,51**	**6 102 749,51**	**6 102 749,51**	**6 102 749,51**	**47 277 720,29**
		федеральный бюджет (субсидии, субвенции, иные межбюджетные трансферты)	761	0,00	0,00	0,00	0,00	0,00	0,00	0,00	0,00	0,00
		краевой бюджет	761	5 339 017,63	5 603 444,49	5 821 510,62	6 102 749,51	6 102 749,51	6 102 749,51	6 102 749,51	6 102 749,51	47 277 720,29
		планируемый объем средств местных бюджетов (предусматриваемый в муниципальных программах на мероприятия, аналогичные мероприятиям государственной программы)	761	0,00	0,00	0,00	0,00	0,00	0,00	0,00	0,00	0,00
		государственные внебюджетные фонды Российской Федерации	395	0,00	0,00	0,00	0,00	0,00	0,00	0,00	0,00	0,00
		территориальные государственные внебюджетные фонды	395	0,00	0,00	0,00	0,00	0,00	0,00	0,00	0,00	0,00
		иные внебюджетные источники	395	0,00	0,00	0,00	0,00	0,00	0,00	0,00	0,00	0,00
1.2.6.1	Мероприятие №2.6.1: Оказание медицинских услуг (выполнение работ) краевыми государственными бюджетными и автономными учреждениями здравоохранения в стационарных условиях	**Всего**		**2 843 044,67**	**3 108 679,17**	**3 226 041,27**	**3 373 857,91**	**3 373 857,91**	**3 373 857,91**	**3 373 857,91**	**3 373 857,91**	**26 047 054,66**
		федеральный бюджет (субсидии, субвенции, иные межбюджетные трансферты)	761	0,00	0,00	0,00	0,00	0,00	0,00	0,00	0,00	0,00
		краевой бюджет	761	2 843 044,67	3 108 679,17	3 226 041,27	3 373 857,91	3 373 857,91	3 373 857,91	3 373 857,91	3 373 857,91	26 047 054,66
		планируемый объем средств местных бюджетов (предусматриваемый в муниципальных программах на мероприятия, аналогичные мероприятиям государственной программы)	761	0,00	0,00	0,00	0,00	0,00	0,00	0,00	0,00	0,00
		государственные внебюджетные фонды Российской Федерации	395	0,00	0,00	0,00	0,00	0,00	0,00	0,00	0,00	0,00
		территориальные государственные внебюджетные фонды	395	0,00	0,00	0,00	0,00	0,00	0,00	0,00	0,00	0,00
		иные внебюджетные источники	395	0,00	0,00	0,00	0,00	0,00	0,00	0,00	0,00	0,00
1.2.6.2	Мероприятие №2.6.2: Оказание медицинских услуг (выполнение работ) краевыми государственными бюджетными и автономными учреждениями здравоохранения в амбулаторных условиях	**Всего**		**1 041 801,57**	**1 045 406,92**	**1 088 645,76**	**1 151 361,31**	**1 151 361,31**	**1 151 361,31**	**1 151 361,31**	**1 151 361,31**	**8 932 660,80**
		федеральный бюджет (субсидии, субвенции, иные межбюджетные трансферты)	761	0,00	0,00	0,00	0,00	0,00	0,00	0,00	0,00	0,00
		краевой бюджет	761	1 041 801,57	1 045 406,92	1 088 645,76	1 151 361,31	1 151 361,31	1 151 361,31	1 151 361,31	1 151 361,31	8 932 660,80
		планируемый объем средств местных бюджетов (предусматриваемый в муниципальных программах на мероприятия, аналогичные мероприятиям государственной программы)	761	0,00	0,00	0,00	0,00	0,00	0,00	0,00	0,00	0,00
		государственные внебюджетные фонды Российской Федерации	395	0,00	0,00	0,00	0,00	0,00	0,00	0,00	0,00	0,00
		территориальные государственные внебюджетные фонды	395	0,00	0,00	0,00	0,00	0,00	0,00	0,00	0,00	0,00
		иные внебюджетные источники	395	0,00	0,00	0,00	0,00	0,00	0,00	0,00	0,00	0,00
1.2.6.3	Мероприятие №2.6.3: Оказание медицинских услуг (выполнение работ) краевыми государственными бюджетными и автономными учреждениями здравоохранения в дневных стационарах	**Всего**		**108 021,85**	**115 934,06**	**121 061,97**	**127 244,97**	**127 244,97**	**127 244,97**	**127 244,97**	**127 244,97**	**981 242,73**
		федеральный бюджет (субсидии, субвенции, иные межбюджетные трансферты)	761	0,00	0,00	0,00	0,00	0,00	0,00	0,00	0,00	0,00
		краевой бюджет	761	108 021,85	115 934,06	121 061,97	127 244,97	127 244,97	127 244,97	127 244,97	127 244,97	981 242,73
		планируемый объем средств местных бюджетов (предусматриваемый в муниципальных программах на мероприятия, аналогичные мероприятиям государственной программы)	761	0,00	0,00	0,00	0,00	0,00	0,00	0,00	0,00	0,00
		государственные внебюджетные фонды Российской Федерации	395	0,00	0,00	0,00	0,00	0,00	0,00	0,00	0,00	0,00
		территориальные государственные внебюджетные фонды	395	0,00	0,00	0,00	0,00	0,00	0,00	0,00	0,00	0,00
		иные внебюджетные источники	395	0,00	0,00	0,00	0,00	0,00	0,00	0,00	0,00	0,00

1.2.6.4	Мероприятие №2.6.4:	**Всего**		**44 755,53**	**45 650,21**	**47 709,77**	**50 218,56**	**50 218,56**	**50 218,56**	**50 218,56**	**50 218,56**	**389 208,31**
	Оказание медицинских услуг (выполнение работ) краевыми государственными	федеральный бюджет (субсидии, субвенции, иные межбюджетные трансферты)	761	0,00	0,00	0,00	0,00	0,00	0,00	0,00	0,00	0,00
	бюджетными учреждениями	краевой бюджет	761	44 755,53	45 650,21	47 709,77	50 218,56	50 218,56	50 218,56	50 218,56	50 218,56	389 208,31
	здравоохранения скорой медицинской помощи	планируемый объем средств местных бюджетов (предусматриваемый в муниципальных программах на мероприятия, аналогичные мероприятиям государственной программы)	761	0,00	0,00	0,00	0,00	0,00	0,00	0,00	0,00	0,00
		государственные внебюджетные фонды Российской Федерации	395	0,00	0,00	0,00	0,00	0,00	0,00	0,00	0,00	0,00
		территориальные государственные внебюджетные фонды	395	0,00	0,00	0,00	0,00	0,00	0,00	0,00	0,00	0,00
		иные внебюджетные источники	395	0,00	0,00	0,00	0,00	0,00	0,00	0,00	0,00	0,00
1.2.6.5	Мероприятие №2.6.5:	**Всего**		**230 585,09**	**240 742,34**	**247 121,06**	**255 655,41**	**255 655,41**	**255 655,41**	**255 655,41**	**255 655,41**	**1 996 725,54**
	Оказание услуги по заготовке, хранению, транспортировке и обеспечению безопасности	федеральный бюджет (субсидии, субвенции, иные межбюджетные трансферты)	761	0,00	0,00	0,00	0,00	0,00	0,00	0,00	0,00	0,00
	донорской крови	краевой бюджет	761	230 585,09	240 742,34	247 121,06	255 655,41	255 655,41	255 655,41	255 655,41	255 655,41	1 996 725,54
	и ее компонентов краевым государственным бюджетным учреждением здравоохранения скорой медицинской помощи «Краевая станция переливания крови»	планируемый объем средств местных бюджетов (предусматриваемый в муниципальных программах на мероприятия, аналогичные мероприятиям государственной программы)	761	0,00	0,00	0,00	0,00	0,00	0,00	0,00	0,00	0,00
		государственные внебюджетные фонды Российской Федерации	395	0,00	0,00	0,00	0,00	0,00	0,00	0,00	0,00	0,00
		территориальные государственные внебюджетные фонды	395	0,00	0,00	0,00	0,00	0,00	0,00	0,00	0,00	0,00
		иные внебюджетные источники	395	0,00	0,00	0,00	0,00	0,00	0,00	0,00	0,00	0,00
1.2.6.6	Мероприятие №2.6.6:	**Всего**		**59 894,17**	**30 770,96**	**31 776,83**	**33 418,63**	**33 418,63**	**33 418,63**	**33 418,63**	**33 418,63**	**289 535,11**
	Оказание медицинских услуг (выполнение работ) краевыми государственными	федеральный бюджет (субсидии, субвенции, иные межбюджетные трансферты)	761	0,00	0,00	0,00	0,00	0,00	0,00	0,00	0,00	0,00
	бюджетными учреждениями	краевой бюджет	761	59 894,17	30 770,96	31 776,83	33 418,63	33 418,63	33 418,63	33 418,63	33 418,63	289 535,11
	здравоохранения (дезинфекционными станциями)	планируемый объем средств местных бюджетов (предусматриваемый в муниципальных программах на мероприятия, аналогичные мероприятиям государственной программы)	761	0,00	0,00	0,00	0,00	0,00	0,00	0,00	0,00	0,00
		государственные внебюджетные фонды Российской Федерации	395	0,00	0,00	0,00	0,00	0,00	0,00	0,00	0,00	0,00
		территориальные государственные внебюджетные фонды	395	0,00	0,00	0,00	0,00	0,00	0,00	0,00	0,00	0,00
		иные внебюджетные источники	395	0,00	0,00	0,00	0,00	0,00	0,00	0,00	0,00	0,00
1.2.6.7	Мероприятие №2.6.7:	**Всего**		**523 744,08**	**531 932,07**	**556 369,40**	**582 917,05**	**582 917,05**	**582 917,05**	**582 917,05**	**582 917,05**	**4 526 630,80**
	Оказание государственных услуг (выполнение работ) краевыми государственными	федеральный бюджет (субсидии, субвенции, иные межбюджетные трансферты)	761	0,00	0,00	0,00	0,00	0,00	0,00	0,00	0,00	0,00
	бюджетными учреждениями	краевой бюджет	761	523 744,08	531 932,07	556 369,40	582 917,05	582 917,05	582 917,05	582 917,05	582 917,05	4 526 630,80
	здравоохранения (ПК БЮРО СМЭ; ВПАБ; ПКПБ)	планируемый объем средств местных бюджетов (предусматриваемый в муниципальных программах на мероприятия, аналогичные мероприятиям государственной программы)	761	0,00	0,00	0,00	0,00	0,00	0,00	0,00	0,00	0,00
		государственные внебюджетные фонды Российской Федерации	395	0,00	0,00	0,00	0,00	0,00	0,00	0,00	0,00	0,00
		территориальные государственные внебюджетные фонды	395	0,00	0,00	0,00	0,00	0,00	0,00	0,00	0,00	0,00
		иные внебюджетные источники	395	0,00	0,00	0,00	0,00	0,00	0,00	0,00	0,00	0,00
1.2.6.8	Мероприятие №2.6.8:	**Всего**		**76 331,55**	**75 198,77**	**76 242,60**	**79 012,00**	**79 012,00**	**79 012,00**	**79 012,00**	**79 012,00**	**622 832,92**
	Оказание государственных услуг (выполнение работ)	федеральный бюджет (субсидии, субвенции, иные межбюджетные трансферты)	761	0,00	0,00	0,00	0,00	0,00	0,00	0,00	0,00	0,00
	краевым государственным автономным учреждением здравоохранения «ПК МИАЦ»	краевой бюджет	761	76 331,55	75 198,77	76 242,60	79 012,00	79 012,00	79 012,00	79 012,00	79 012,00	622 832,92
		планируемый объем средств местных бюджетов (предусматриваемый в	761	0,00	0,00	0,00	0,00	0,00	0,00	0,00	0,00	0,00
		муниципальных программах на мероприятия, аналогичные мероприятиям государственной программы)										
		государственные внебюджетные фонды Российской Федерации	395	0,00	0,00	0,00	0,00	0,00	0,00	0,00	0,00	0,00
		территориальные государственные внебюджетные фонды	395	0,00	0,00	0,00	0,00	0,00	0,00	0,00	0,00	0,00
		иные внебюджетные источники	395	0,00	0,00	0,00	0,00	0,00	0,00	0,00	0,00	0,00
1.2.6.9		**Всего**		**410 839,13**	**409 129,99**	**426 541,97**	**449 063,67**	**449 063,67**	**449 063,67**	**449 063,67**	**449 063,67**	**3 491 829,44**
	Мероприятие №2.6.9: Оказание медицинских	федеральный бюджет (субсидии, субвенции, иные межбюджетные трансферты)	761	0,00	0,00	0,00	0,00	0,00	0,00	0,00	0,00	0,00
	услуг (выполнение работ) краевыми государственными	краевой бюджет	761	410 839,13	409 129,99	426 541,97	449 063,67	449 063,67	449 063,67	449 063,67	449 063,67	3 491 829,44
	казенными учреждениями здравоохранения	планируемый объем средств местных бюджетов (предусматриваемый в муниципальных программах на мероприятия, аналогичные мероприятиям государственной программы)	761	0,00	0,00	0,00	0,00	0,00	0,00	0,00	0,00	0,00
		государственные внебюджетные фонды Российской Федерации	395	0,00	0,00	0,00	0,00	0,00	0,00	0,00	0,00	0,00
		территориальные государственные внебюджетные фонды	395	0,00	0,00	0,00	0,00	0,00	0,00	0,00	0,00	0,00
		иные внебюджетные источники	395	0,00	0,00	0,00	0,00	0,00	0,00	0,00	0,00	0,00
1.2.7	Мероприятие №2.7:	**Всего**		**19 372,56**	**0,00**	**0,00**	**0,00**	**0,00**	**0,00**	**0,00**	**0,00**	**19 372,56**
	Приобретение санитарного автотранспорта краевыми	федеральный бюджет (субсидии, субвенции,	761	0,00	0,00	0,00	0,00	0,00	0,00	0,00	0,00	0,00
	государственными учреждениями здравоохранения	иные межбюджетные трансферты)										
		краевой бюджет	761	19 372,56	0,00	0,00	0,00	0,00	0,00	0,00	0,00	19 372,56
		планируемый объем средств местных бюджетов (предусматриваемый в муниципальных программах на мероприятия, аналогичные мероприятиям государственной программы)	761	0,00	0,00	0,00	0,00	0,00	0,00	0,00	0,00	0,00
		государственные внебюджетные фонды Российской Федерации	395	0,00	0,00	0,00	0,00	0,00	0,00	0,00	0,00	0,00
		территориальные государственные внебюджетные фонды	395	0,00	0,00	0,00	0,00	0,00	0,00	0,00	0,00	0,00
		иные внебюджетные источники	395	0,00	0,00	0,00	0,00	0,00	0,00	0,00	0,00	0,00
1.2.7.1	Мероприятие №2.7.1:	**Всего**		**19 372,56**	**0,00**	**0,00**	**0,00**	**0,00**	**0,00**	**0,00**	**0,00**	**19 372,56**
	Приобретение санитарного автотранспорта краевыми государственными учреждениями	федеральный бюджет (субсидии, субвенции, иные межбюджетные трансферты)	761	0,00	0,00	0,00	0,00	0,00	0,00	0,00	0,00	0,00

	здравоохранения	краевой бюджет	761	19 372,56	0,00	0,00	0,00	0,00	0,00	0,00	0,00	19 372,56
		планируемый объем средств местных бюджетов (предусматриваемый в муниципальных программах на мероприятия, аналогичные мероприятиям государственной программы)	761	0,00	0,00	0,00	0,00	0,00	0,00	0,00	0,00	0,00
		государственные внебюджетные фонды Российской Федерации	395	0,00	0,00	0,00	0,00	0,00	0,00	0,00	0,00	0,00
		территориальные государственные внебюджетные фонды	395	0,00	0,00	0,00	0,00	0,00	0,00	0,00	0,00	0,00
		иные внебюджетные источники	395	0,00	0,00	0,00	0,00	0,00	0,00	0,00	0,00	0,00
1.2.8	Мероприятие №2.8: Зубопротезирование участников Великой Отечественной войны и приравненных к ним лиц	**Всего**		**700,00**	**2 000,00**	**2 000,00**	**2 000,00**	**2 000,00**	**2 000,00**	**2 000,00**	**2 000,00**	**14 700,00**
		федеральный бюджет (субсидии, субвенции, иные межбюджетные трансферты)	761	0,00	0,00	0,00	0,00	0,00	0,00	0,00	0,00	0,00
		краевой бюджет	761	700,00	2 000,00	2 000,00	2 000,00	2 000,00	2 000,00	2 000,00	2 000,00	14 700,00
		планируемый объем средств местных бюджетов (предусматриваемый в муниципальных программах на мероприятия, аналогичные мероприятиям государственной программы)	761	0,00	0,00	0,00	0,00	0,00	0,00	0,00	0,00	0,00
		государственные внебюджетные фонды Российской Федерации	395	0,00	0,00	0,00	0,00	0,00	0,00	0,00	0,00	0,00
		территориальные государственные внебюджетные фонды	395	0,00	0,00	0,00	0,00	0,00	0,00	0,00	0,00	0,00
		иные внебюджетные источники	395	0,00	0,00	0,00	0,00	0,00	0,00	0,00	0,00	0,00
1.2.9	Мероприятие №2.9: Оплата коммунальных услуг в фельдшерско-акушерских пунктах краевых государственных учреждений здравоохранения	**Всего**		**54 366,15**	**49 980,00**	**61 980,00**	**61 980,00**	**61 980,00**	**61 980,00**	**61 980,00**	**61 980,00**	**476 226,15**
		федеральный бюджет (субсидии, субвенции, иные межбюджетные трансферты)	761	0,00	0,00	0,00	0,00	0,00	0,00	0,00	0,00	0,00
		краевой бюджет	761	54 366,15	49 980,00	61 980,00	61 980,00	61 980,00	61 980,00	61 980,00	61 980,00	476 226,15
		планируемый объем средств местных бюджетов (предусматриваемый в муниципальных программах на мероприятия,	761	0,00	0,00	0,00	0,00	0,00	0,00	0,00	0,00	0,00
		аналогичные мероприятиям государственной программы)										
		государственные внебюджетные фонды Российской Федерации	395	0,00	0,00	0,00	0,00	0,00	0,00	0,00	0,00	0,00
		территориальные государственные внебюджетные фонды	395	0,00	0,00	0,00	0,00	0,00	0,00	0,00	0,00	0,00
		иные внебюджетные источники	395	0,00	0,00	0,00	0,00	0,00	0,00	0,00	0,00	0,00
1.2.10	Мероприятие №2.10: Обеспечение обновления рабочей формы сотрудников подразделений скорой медицинской помощи краевых государственных учреждений здравоохранения	**Всего**		**3 050,00**	**0,00**	**0,00**	**0,00**	**0,00**	**0,00**	**0,00**	**0,00**	**3 050,00**
		федеральный бюджет (субсидии, субвенции, иные межбюджетные трансферты)	761	0,00	0,00	0,00	0,00	0,00	0,00	0,00	0,00	0,00
		краевой бюджет	761	3 050,00	0,00	0,00	0,00	0,00	0,00	0,00	0,00	3 050,00
		планируемый объем средств местных бюджетов (предусматриваемый в муниципальных программах на мероприятия, аналогичные мероприятиям государственной программы)	761	0,00	0,00	0,00	0,00	0,00	0,00	0,00	0,00	0,00
		государственные внебюджетные фонды Российской Федерации	395	0,00	0,00	0,00	0,00	0,00	0,00	0,00	0,00	0,00
		территориальные государственные внебюджетные фонды	395	0,00	0,00	0,00	0,00	0,00	0,00	0,00	0,00	0,00
		иные внебюджетные источники	395	0,00	0,00	0,00	0,00	0,00	0,00	0,00	0,00	0,00
1.2.11	Мероприятие №2.11: Обеспечение равных условий оплаты труда, установленных нормативными правовыми актами Приморского края,	**Всего**		**50 000,00**	**51 647,40**	**0,00**	**0,00**	**0,00**	**0,00**	**0,00**	**0,00**	**101 647,40**
		федеральный бюджет (субсидии, субвенции, иные межбюджетные трансферты)	761	0,00	0,00	0,00	0,00	0,00	0,00	0,00	0,00	0,00
		краевой бюджет	761	50 000,00	51 647,40	0,00	0,00	0,00	0,00	0,00	0,00	101 647,40
	работникам краевых государственных учреждений здравоохранения, финансовое обеспечение которых осуществляется за счет средств обязательного медицинского страхования	планируемый объем средств местных бюджетов (предусматриваемый в муниципальных программах на мероприятия, аналогичные мероприятиям государственной программы)	761	0,00	0,00	0,00	0,00	0,00	0,00	0,00	0,00	0,00
		государственные внебюджетные фонды Российской Федерации	395	0,00	0,00	0,00	0,00	0,00	0,00	0,00	0,00	0,00
		территориальные государственные внебюджетные фонды	395	0,00	0,00	0,00	0,00	0,00	0,00	0,00	0,00	0,00
		иные внебюджетные источники	395	0,00	0,00	0,00	0,00	0,00	0,00	0,00	0,00	0,00
1.2.12	Мероприятие №2.12: Мероприятия по оснащению (переоснащениию) дополнительно создаваемого или перепрофилируемого коечного фонда краевых государственных учреждений здравоохранения для оказания медицинской помощи больным коронавирусной инфекцией	**Всего**		**758 400,00**	**0,00**	**0,00**	**0,00**	**0,00**	**0,00**	**0,00**	**0,00**	**758 400,00**
		федеральный бюджет (субсидии, субвенции, иные межбюджетные трансферты)	761	758 400,00	0,00	0,00	0,00	0,00	0,00	0,00	0,00	758 400,00
		краевой бюджет	761	0,00	0,00	0,00	0,00	0,00	0,00	0,00	0,00	0,00
		планируемый объем средств местных бюджетов (предусматриваемый в муниципальных программах на мероприятия, аналогичные мероприятиям государственной программы)	761	0,00	0,00	0,00	0,00	0,00	0,00	0,00	0,00	0,00
		государственные внебюджетные фонды Российской Федерации	395	0,00	0,00	0,00	0,00	0,00	0,00	0,00	0,00	0,00
		территориальные государственные внебюджетные фонды	395	0,00	0,00	0,00	0,00	0,00	0,00	0,00	0,00	0,00
		иные внебюджетные источники	395	0,00	0,00	0,00	0,00	0,00	0,00	0,00	0,00	0,00
1.2.13	Мероприятие №2.13: Дополнительные выплаты медицинским и иным работникам медицинских и иных организаций, оказывающим	**Всего**		**139 623,30**	**0,00**	**0,00**	**0,00**	**0,00**	**0,00**	**0,00**	**0,00**	**139 623,30**
		федеральный бюджет (субсидии, субвенции, иные межбюджетные трансферты)	761	139 623,30	0,00	0,00	0,00	0,00	0,00	0,00	0,00	139 623,30
		краевой бюджет	761	0,00	0,00	0,00	0,00	0,00	0,00	0,00	0,00	0,00
	медицинскую помощь (участвующим в оказании медицинской помощи, обеспечивающим оказание медицинской помощи) по диагностике и лечению новой коронавирусной инфекции, контактирующим с пациентами с установленным диагнозом новой коронавирусной инфекции	планируемый объем средств местных бюджетов (предусматриваемый в муниципальных программах на мероприятия, аналогичные мероприятиям государственной программы)	761	0,00	0,00	0,00	0,00	0,00	0,00	0,00	0,00	0,00
		государственные внебюджетные фонды Российской Федерации	395	0,00	0,00	0,00	0,00	0,00	0,00	0,00	0,00	0,00
		территориальные государственные внебюджетные фонды	395	0,00	0,00	0,00	0,00	0,00	0,00	0,00	0,00	0,00
		иные внебюджетные источники	395	0,00	0,00	0,00	0,00	0,00	0,00	0,00	0,00	0,00
1.2.14	Мероприятие №2.14: Дотации на поддержку мер по обеспечению сбалансированности бюджета Приморского	**Всего**		**74 687,00**	**0,00**	**0,00**	**0,00**	**0,00**	**0,00**	**0,00**	**0,00**	**74 687,00**
		федеральный бюджет (субсидии, субвенции, иные межбюджетные трансферты)	761	74 687,00	0,00	0,00	0,00	0,00	0,00	0,00	0,00	74 687,00

	края на финансовое	краевой бюджет	761	0,00	0,00	0,00	0,00	0,00	0,00	0,00	0,00	0,00
	обеспечение мероприятий по борьбе с новой коронавирусной инфекцией	планируемый объем средств местных бюджетов (предусматриваемый в муниципальных программах на мероприятия, аналогичные мероприятиям государственной программы)	761	0,00	0,00	0,00	0,00	0,00	0,00	0,00	0,00	0,00
		государственные внебюджетные фонды Российской Федерации	395	0,00	0,00	0,00	0,00	0,00	0,00	0,00	0,00	0,00
		территориальные государственные внебюджетные фонды	395	0,00	0,00	0,00	0,00	0,00	0,00	0,00	0,00	0,00
		иные внебюджетные источники	395	0,00	0,00	0,00	0,00	0,00	0,00	0,00	0,00	0,00
1.2.14.1	Мероприятие №2.14.1: Закупка индивидуальных средств защиты для борьбы с новой коронавирусной инфекцией	**Всего**		**38 527,81**	**0,00**	**0,00**	**0,00**	**0,00**	**0,00**	**0,00**	**0,00**	**38 527,81**
		федеральный бюджет (субсидии, субвенции, иные межбюджетные трансферты)	761	38 527,81	0,00	0,00	0,00	0,00	0,00	0,00	0,00	38 527,81
		краевой бюджет	761	0,00	0,00	0,00	0,00	0,00	0,00	0,00	0,00	0,00
		планируемый объем средств местных бюджетов (предусматриваемый в муниципальных программах на мероприятия, аналогичные мероприятиям государственной программы)	761	0,00	0,00	0,00	0,00	0,00	0,00	0,00	0,00	0,00
		государственные внебюджетные фонды Российской Федерации	395	0,00	0,00	0,00	0,00	0,00	0,00	0,00	0,00	0,00
		территориальные государственные внебюджетные фонды	395	0,00	0,00	0,00	0,00	0,00	0,00	0,00	0,00	0,00
		иные внебюджетные источники	395	0,00	0,00	0,00	0,00	0,00	0,00	0,00	0,00	0,00
1.2.14.2	Мероприятие №2.14.2: Обеспечение необходимого охвата тестирования на выявление новой коронавирусной инфекции	**Всего**		**7 375,30**	**0,00**	**0,00**	**0,00**	**0,00**	**0,00**	**0,00**	**0,00**	**7 375,30**
		федеральный бюджет (субсидии, субвенции, иные межбюджетные трансферты)	761	7 375,30	0,00	0,00	0,00	0,00	0,00	0,00	0,00	7 375,30
		краевой бюджет	761	0,00	0,00	0,00	0,00	0,00	0,00	0,00	0,00	0,00
		планируемый объем средств местных бюджетов	761	0,00	0,00	0,00	0,00	0,00	0,00	0,00	0,00	0,00
		(предусматриваемый в муниципальных программах на мероприятия, аналогичные мероприятиям государственной программы)										
		государственные внебюджетные фонды Российской Федерации	395	0,00	0,00	0,00	0,00	0,00	0,00	0,00	0,00	0,00
		территориальные государственные внебюджетные фонды	395	0,00	0,00	0,00	0,00	0,00	0,00	0,00	0,00	0,00
		иные внебюджетные источники	395	0,00	0,00	0,00	0,00	0,00	0,00	0,00	0,00	0,00
1.2.14.3	Мероприятие №2.14.3: Обеспечение транспортного обслуживания пациентов и медицинских работников для борьбы с новой коронавирусной инфекцией	**Всего**		**5 602,19**	**0,00**	**0,00**	**0,00**	**0,00**	**0,00**	**0,00**	**0,00**	**5 602,19**
		федеральный бюджет (субсидии, субвенции, иные межбюджетные трансферты)	761	5 602,19	0,00	0,00	0,00	0,00	0,00	0,00	0,00	5 602,19
		краевой бюджет	761	0,00	0,00	0,00	0,00	0,00	0,00	0,00	0,00	0,00
		планируемый объем средств местных бюджетов (предусматриваемый в муниципальных программах на мероприятия, аналогичные мероприятиям государственной программы)	761	0,00	0,00	0,00	0,00	0,00	0,00	0,00	0,00	0,00
		государственные внебюджетные фонды Российской Федерации	395	0,00	0,00	0,00	0,00	0,00	0,00	0,00	0,00	0,00
		территориальные государственные внебюджетные фонды	395	0,00	0,00	0,00	0,00	0,00	0,00	0,00	0,00	0,00
		иные внебюджетные источники	395	0,00	0,00	0,00	0,00	0,00	0,00	0,00	0,00	0,00
1.2.14.4	Мероприятие №2.14.4:	**Всего**		**23 181,70**	**0,00**	**0,00**	**0,00**	**0,00**	**0,00**	**0,00**	**0,00**	**23 181,70**
	Проведение работ по обеспечению системой централизованного снабжения медицинскими газами (кислородом) дополнительно создаваемого, перепрофилируемого коечного фонда медицинских организаций Приморского края	федеральный бюджет (субсидии, субвенции, иные межбюджетные трансферты)	761	23 181,70	0,00	0,00	0,00	0,00	0,00	0,00	0,00	23 181,70
		краевой бюджет	761	0,00	0,00	0,00	0,00	0,00	0,00	0,00	0,00	0,00
		планируемый объем средств местных бюджетов (предусматриваемый в муниципальных программах на мероприятия, аналогичные мероприятиям государственной программы)	761	0,00	0,00	0,00	0,00	0,00	0,00	0,00	0,00	0,00
		государственные внебюджетные фонды Российской Федерации	395	0,00	0,00	0,00	0,00	0,00	0,00	0,00	0,00	0,00
		территориальные государственные внебюджетные фонды	395	0,00	0,00	0,00	0,00	0,00	0,00	0,00	0,00	0,00
		иные внебюджетные источники	395	0,00	0,00	0,00	0,00	0,00	0,00	0,00	0,00	0,00
1.2.15	Мероприятие №2.15: Мероприятие по оснащению (переоснащению) лабораторий медицинских организаций, осуществляющих этиологическую диагностику новой коронавирусной инфекции COVID-19 методами амплификации нуклеиновых кислот	**Всего**		**15 715,00**	**0,00**	**0,00**	**0,00**	**0,00**	**0,00**	**0,00**	**0,00**	**15 715,00**
		федеральный бюджет (субсидии, субвенции, иные межбюджетные трансферты)	761	15 715,00	0,00	0,00	0,00	0,00	0,00	0,00	0,00	15 715,00
		краевой бюджет	761	0,00	0,00	0,00	0,00	0,00	0,00	0,00	0,00	0,00
		планируемый объем средств местных бюджетов (предусматриваемый в муниципальных программах на мероприятия, аналогичные мероприятиям государственной программы)	761	0,00	0,00	0,00	0,00	0,00	0,00	0,00	0,00	0,00
		государственные внебюджетные фонды Российской Федерации	395	0,00	0,00	0,00	0,00	0,00	0,00	0,00	0,00	0,00
		территориальные государственные внебюджетные фонды	395	0,00	0,00	0,00	0,00	0,00	0,00	0,00	0,00	0,00
		иные внебюджетные источники	395	0,00	0,00	0,00	0,00	0,00	0,00	0,00	0,00	0,00
1.2.16	Мероприятие №2.16: Выплаты стимулирующего характера за счет резервного фонда Правительства Российской Федерации	**Всего**		**1 908 636,00**	**0,00**	**0,00**	**0,00**	**0,00**	**0,00**	**0,00**	**0,00**	**1 908 636,00**
		федеральный бюджет (субсидии, субвенции, иные межбюджетные трансферты)	761	1 908 636,00	0,00	0,00	0,00	0,00	0,00	0,00	0,00	1 908 636,00
		краевой бюджет	761	0,00	0,00	0,00	0,00	0,00	0,00	0,00	0,00	0,00
		планируемый объем средств местных бюджетов (предусматриваемый в муниципальных программах на мероприятия, аналогичные мероприятиям государственной программы)	761	0,00	0,00	0,00	0,00	0,00	0,00	0,00	0,00	0,00
		государственные внебюджетные фонды Российской Федерации	395	0,00	0,00	0,00	0,00	0,00	0,00	0,00	0,00	0,00
		территориальные государственные внебюджетные фонды	395	0,00	0,00	0,00	0,00	0,00	0,00	0,00	0,00	0,00
		иные внебюджетные источники	395	0,00	0,00	0,00	0,00	0,00	0,00	0,00	0,00	0,00
1.2.16.1	Мероприятие №2.16.1: Осуществление выплат стимулирующего характера за особые условия труда и дополнительную нагрузку медицинским работникам, оказывающим медицинскую помощь гражданам, у которых выявлена новая коронавирусная инфекция, и лицам из групп риска заражения	**Всего**		**852 415,80**	**0,00**	**0,00**	**0,00**	**0,00**	**0,00**	**0,00**	**0,00**	**852 415,80**
		федеральный бюджет (субсидии, субвенции, иные межбюджетные трансферты)	761	852 415,80	0,00	0,00	0,00	0,00	0,00	0,00	0,00	852 415,80
		краевой бюджет	761	0,00	0,00	0,00	0,00	0,00	0,00	0,00	0,00	0,00
		планируемый объем средств местных бюджетов (предусматриваемый в муниципальных программах на мероприятия,	761	0,00	0,00	0,00	0,00	0,00	0,00	0,00	0,00	0,00
	новой коронавирусной инфекцией, за счет резервного фонда Правительства Российской Федерации	аналогичные мероприятиям государственной программы)										
		государственные внебюджетные фонды Российской Федерации	395	0,00	0,00	0,00	0,00	0,00	0,00	0,00	0,00	0,00

		территориальные государственные внебюджетные фонды	395	0,00	0,00	0,00	0,00	0,00	0,00	0,00	0,00	0,00
		иные внебюджетные источники	395	0,00	0,00	0,00	0,00	0,00	0,00	0,00	0,00	0,00
1.2.16.2	Мероприятие №2.16.2: Осуществление выплат стимулирующего характера за выполнение особо важных работ медицинским и иным работникам, непосредственно участвующим в оказании медицинской помощи гражданам, у которых выявлена новая коронавирусная инфекция, за счет средств резервного фонда Правительства Российской Федерации	**Всего**		**904 179,20**	**0,00**	**0,00**	**0,00**	**0,00**	**0,00**	**0,00**	**0,00**	**904 179,20**
		федеральный бюджет (субсидии, субвенции, иные межбюджетные трансферты)	761	904 179,20	0,00	0,00	0,00	0,00	0,00	0,00	0,00	904 179,20
		краевой бюджет		0,00	0,00	0,00	0,00	0,00	0,00	0,00	0,00	0,00
		планируемый объем средств местных бюджетов (предусматриваемый в муниципальных программах на мероприятия, аналогичные мероприятиям государственной программы)	761	0,00	0,00	0,00	0,00	0,00	0,00	0,00	0,00	0,00
		государственные внебюджетные фонды Российской Федерации	395	0,00	0,00	0,00	0,00	0,00	0,00	0,00	0,00	0,00
		территориальные государственные внебюджетные фонды	395	0,00	0,00	0,00	0,00	0,00	0,00	0,00	0,00	0,00
		иные внебюджетные источники	395	0,00	0,00	0,00	0,00	0,00	0,00	0,00	0,00	0,00
1.2.16.3	Мероприятие №2.16.3: Расходы, связанные с оплатой отпусков и выплатой компенсации за неиспользованные	**Всего**		**152 041,00**	**0,00**	**0,00**	**0,00**	**0,00**	**0,00**	**0,00**	**0,00**	**152 041,00**
		федеральный бюджет (субсидии, субвенции, иные межбюджетные трансферты)	761	152 041,00	0,00	0,00	0,00	0,00	0,00	0,00	0,00	152 041,00
	отпуска медицинским и иным работникам, которым в 2020 году предоставлялись выплаты стимулирующего характера за выполнение особоважных работ, особые условия труда и дополнительную нагрузку, в том числе на компенсацию ранее произведенных расходов на указанные цели, за счет средств резервного фонда Правительства Российской Федерации	краевой бюджет	761	0,00	0,00	0,00	0,00	0,00	0,00	0,00	0,00	0,00
		планируемый объем средств местных бюджетов (предусматриваемый в муниципальных программах на мероприятия, аналогичные мероприятиям государственной программы)	761	0,00	0,00	0,00	0,00	0,00	0,00	0,00	0,00	0,00
		государственные внебюджетные фонды Российской Федерации	395	0,00	0,00	0,00	0,00	0,00	0,00	0,00	0,00	0,00
		территориальные государственные внебюджетные фонды	395	0,00	0,00	0,00	0,00	0,00	0,00	0,00	0,00	0,00
		иные внебюджетные источники	395	0,00	0,00	0,00	0,00	0,00	0,00	0,00	0,00	0,00
1.3	Мероприятие №3: «Основное мероприятие «Развитие и укрепление материально-технической базы краевых государственных учреждений здравоохранения»	**Всего**		**2 025 465,75**	**696 681,01**	**585 172,30**	**289 729,60**	**285 187,30**	**285 187,30**	**285 187,30**	**285 187,30**	**4 737 797,86**
		федеральный бюджет (субсидии, субвенции, иные межбюджетные трансферты)	761	188 323,46	0,00	0,00	0,00	0,00	0,00	0,00	0,00	188 323,46
		краевой бюджет	761	1 837 142,29	696 681,01	585 172,30	289 729,60	285 187,30	285 187,30	285 187,30	285 187,30	4 549 474,40
		планируемый объем средств местных бюджетов (предусматриваемый в муниципальных программах на мероприятия, аналогичные мероприятиям государственной программы)	761	0,00	0,00	0,00	0,00	0,00	0,00	0,00	0,00	0,00
		государственные внебюджетные фонды Российской Федерации	395	0,00	0,00	0,00	0,00	0,00	0,00	0,00	0,00	0,00
		территориальные государственные внебюджетные фонды	395	0,00	0,00	0,00	0,00	0,00	0,00	0,00	0,00	0,00
		иные внебюджетные источники	395	0,00	0,00	0,00	0,00	0,00	0,00	0,00	0,00	0,00
1.3.1	Мероприятие №3.1: Благоустройство территорий, прилегающих к краевым государственным учреждениям здравоохранения	**Всего**		**197 353,78**	**45 202,60**	**50 202,70**	**50 202,70**	**50 202,70**	**50 202,70**	**50 202,70**	**50 202,70**	**543 772,58**
		федеральный бюджет (субсидии, субвенции, иные межбюджетные трансферты)	761	0,00	0,00	0,00	0,00	0,00	0,00	0,00	0,00	0,00
		краевой бюджет	761	197 353,78	45 202,60	50 202,70	50 202,70	50 202,70	50 202,70	50 202,70	50 202,70	543 772,58
		планируемый объем средств местных бюджетов (предусматриваемый в муниципальных программах на мероприятия, аналогичные мероприятиям государственной программы)	761	0,00	0,00	0,00	0,00	0,00	0,00	0,00	0,00	0,00
		государственные внебюджетные фонды Российской Федерации	395	0,00	0,00	0,00	0,00	0,00	0,00	0,00	0,00	0,00
		территориальные государственные внебюджетные фонды	395	0,00	0,00	0,00	0,00	0,00	0,00	0,00	0,00	0,00
		иные внебюджетные источники	395	0,00	0,00	0,00	0,00	0,00	0,00	0,00	0,00	0,00
1.3.2	Мероприятие №3.2: Капитальный ремонт краевых государственных учреждений здравоохранения	**Всего**		**1 526 468,90**	**567 036,61**	**449 039,60**	**153 596,90**	**149 054,60**	**149 054,60**	**149 054,60**	**149 054,60**	**3 292 360,41**
		федеральный бюджет (субсидии, субвенции, иные межбюджетные трансферты)	761	188 323,46	0,00	0,00	0,00	0,00	0,00	0,00	0,00	188 323,46
		краевой бюджет	761	1 338 145,44	567 036,61	449 039,60	153 596,90	149 054,60	149 054,60	149 054,60	149 054,60	3 104 036,95
		планируемый объем средств местных бюджетов (предусматриваемый в муниципальных программах на мероприятия, аналогичные мероприятиям государственной программы)	761	0,00	0,00	0,00	0,00	0,00	0,00	0,00	0,00	0,00
		государственные внебюджетные фонды Российской Федерации	395	0,00	0,00	0,00	0,00	0,00	0,00	0,00	0,00	0,00
		территориальные государственные внебюджетные фонды	395	0,00	0,00	0,00	0,00	0,00	0,00	0,00	0,00	0,00
		иные внебюджетные источники	395	0,00	0,00	0,00	0,00	0,00	0,00	0,00	0,00	0,00
1.3.2.1	Мероприятие №3.2.1: Проведение работ по капитальному ремонту за счет средств краевого бюджета	**Всего**		**1 336 262,84**	**567 036,61**	**449 039,60**	**153 596,90**	**149 054,60**	**149 054,60**	**149 054,60**	**149 054,60**	**3 102 154,35**
		федеральный бюджет (субсидии, субвенции, иные межбюджетные трансферты)	761	0,00	0,00	0,00	0,00	0,00	0,00	0,00	0,00	0,00
		краевой бюджет	761	1 336 262,84	567 036,61	449 039,60	153 596,90	149 054,60	149 054,60	149 054,60	149 054,60	3 102 154,35
		планируемый объем средств местных бюджетов (предусматриваемый в муниципальных программах на мероприятия, аналогичные мероприятиям государственной программы)	761	0,00	0,00	0,00	0,00	0,00	0,00	0,00	0,00	0,00
		государственные внебюджетные фонды Российской Федерации	395	0,00	0,00	0,00	0,00	0,00	0,00	0,00	0,00	0,00
		территориальные государственные внебюджетные фонды	395	0,00	0,00	0,00	0,00	0,00	0,00	0,00	0,00	0,00
		иные внебюджетные источники	395	0,00	0,00	0,00	0,00	0,00	0,00	0,00	0,00	0,00
1.3.2.2	Мероприятие №3.2.2: Проведение работ по капитальному ремонту согласно плану социального развития центров экономического роста Приморского края	**Всего**		**190 206,06**	**0,00**	**0,00**	**0,00**	**0,00**	**0,00**	**0,00**	**0,00**	**190 206,06**
		федеральный бюджет (субсидии, субвенции, иные межбюджетные трансферты)	761	188 323,46	0,00	0,00	0,00	0,00	0,00	0,00	0,00	188 323,46
		краевой бюджет	761	1 882,60	0,00	0,00	0,00	0,00	0,00	0,00	0,00	1 882,60
		планируемый объем средств местных бюджетов (предусматриваемый в муниципальных	761	0,00	0,00	0,00	0,00	0,00	0,00	0,00	0,00	0,00
		программах на мероприятия, аналогичные мероприятиям государственной программы)										
		государственные внебюджетные фонды Российской Федерации	395	0,00	0,00	0,00	0,00	0,00	0,00	0,00	0,00	0,00
		территориальные государственные внебюджетные фонды	395	0,00	0,00	0,00	0,00	0,00	0,00	0,00	0,00	0,00
		иные внебюджетные источники	395	0,00	0,00	0,00	0,00	0,00	0,00	0,00	0,00	0,00
1.3.3	Мероприятие №3.3: Обеспечение видеонаблюдения и иные мероприятия, направленные на защищённость объектов (территорий)	**Всего**		**35 206,99**	**15 930,00**	**15 930,00**	**15 930,00**	**15 930,00**	**15 930,00**	**15 930,00**	**15 930,00**	**146 716,99**
		федеральный бюджет (субсидии, субвенции, иные межбюджетные трансферты)	761	0,00	0,00	0,00	0,00	0,00	0,00	0,00	0,00	0,00
		краевой бюджет	761	35 206,99	15 930,00	15 930,00	15 930,00	15 930,00	15 930,00	15 930,00	15 930,00	146 716,99

	краевых государственных учреждений Приморского края	планируемый объем средств местных бюджетов (предусматриваемый в муниципальных программах на мероприятия, аналогичные мероприятиям государственной программы)	761	0,00	0,00	0,00	0,00	0,00	0,00	0,00	0,00	0,00
		государственные внебюджетные фонды Российской Федерации	395	0,00	0,00	0,00	0,00	0,00	0,00	0,00	0,00	0,00
		территориальные государственные внебюджетные фонды	395	0,00	0,00	0,00	0,00	0,00	0,00	0,00	0,00	0,00
		иные внебюджетные источники	395	0,00	0,00	0,00	0,00	0,00	0,00	0,00	0,00	0,00
1.3.4	Мероприятие №3.4: Обеспечение требований пожарной безопасности в краевых государственных	**Всего**		**163 494,35**	**68 511,80**	**70 000,00**	**70 000,00**	**70 000,00**	**70 000,00**	**70 000,00**	**70 000,00**	**652 006,15**
		федеральный бюджет (субсидии, субвенции, иные межбюджетные трансферты)	761	0,00	0,00	0,00	0,00	0,00	0,00	0,00	0,00	0,00
	организациях здравоохранения	краевой бюджет	761	163 494,35	68 511,80	70 000,00	70 000,00	70 000,00	70 000,00	70 000,00	70 000,00	652 006,15
		планируемый объем средств местных бюджетов (предусматриваемый в муниципальных программах на мероприятия, аналогичные мероприятиям государственной программы)	761	0,00	0,00	0,00	0,00	0,00	0,00	0,00	0,00	0,00
		государственные внебюджетные фонды Российской Федерации	395	0,00	0,00	0,00	0,00	0,00	0,00	0,00	0,00	0,00
		территориальные государственные внебюджетные фонды	395	0,00	0,00	0,00	0,00	0,00	0,00	0,00	0,00	0,00
		иные внебюджетные источники	395	0,00	0,00	0,00	0,00	0,00	0,00	0,00	0,00	0,00
1.3.5	Мероприятие №3.5: Приобретение автомобилей скорой медицинской помощи	**Всего**		**41 998,33**	**0,00**	**0,00**	**0,00**	**0,00**	**0,00**	**0,00**	**0,00**	**41 998,33**
		федеральный бюджет (субсидии, субвенции, иные межбюджетные трансферты)	761	0,00	0,00	0,00	0,00	0,00	0,00	0,00	0,00	0,00
		краевой бюджет	761	41 998,33	0,00	0,00	0,00	0,00	0,00	0,00	0,00	41 998,33
		планируемый объем средств местных бюджетов (предусматриваемый в муниципальных программах на мероприятия, аналогичные мероприятиям государственной программы)	761	0,00	0,00	0,00	0,00	0,00	0,00	0,00	0,00	0,00
		государственные внебюджетные фонды Российской Федерации	395	0,00	0,00	0,00	0,00	0,00	0,00	0,00	0,00	0,00
		территориальные государственные внебюджетные фонды	395	0,00	0,00	0,00	0,00	0,00	0,00	0,00	0,00	0,00
		иные внебюджетные источники	395	0,00	0,00	0,00	0,00	0,00	0,00	0,00	0,00	0,00
1.3.6	Мероприятие №3.6: Приобретение санитарного автотранспорта для краевых государственных учреждений здравоохранения	**Всего**		**60 943,40**	**0,00**	**0,00**	**0,00**	**0,00**	**0,00**	**0,00**	**0,00**	**60 943,40**
		федеральный бюджет (субсидии, субвенции, иные межбюджетные трансферты)	761	0,00	0,00	0,00	0,00	0,00	0,00	0,00	0,00	0,00
		краевой бюджет	761	60 943,40	0,00	0,00	0,00	0,00	0,00	0,00	0,00	60 943,40
		планируемый объем средств местных бюджетов (предусматриваемый в муниципальных программах на мероприятия, аналогичные мероприятиям государственной программы)	761	0,00	0,00	0,00	0,00	0,00	0,00	0,00	0,00	0,00
		государственные внебюджетные фонды Российской Федерации	395	0,00	0,00	0,00	0,00	0,00	0,00	0,00	0,00	0,00
		территориальные государственные внебюджетные фонды	395	0,00	0,00	0,00	0,00	0,00	0,00	0,00	0,00	0,00
		иные внебюджетные источники	395	0,00	0,00	0,00	0,00	0,00	0,00	0,00	0,00	0,00
1.4	Мероприятие №4: «Основное мероприятие «Организация обеспечения учреждений здравоохранения Приморского края медицинским оборудованием»	**Всего**		**3 327 878,68**	**65 699,90**	**65 699,90**	**65 699,90**	**65 699,90**	**65 699,90**	**65 699,90**	**65 699,90**	**3 787 777,98**
		федеральный бюджет (субсидии, субвенции, иные межбюджетные трансферты)	761	89 959,90	0,00	0,00	0,00	0,00	0,00	0,00	0,00	89 959,90
		краевой бюджет	761	3 237 918,78	65 699,90	65 699,90	65 699,90	65 699,90	65 699,90	65 699,90	65 699,90	3 697 818,08
		планируемый объем средств местных бюджетов (предусматриваемый в муниципальных программах на мероприятия, аналогичные мероприятиям государственной программы)	761	0,00	0,00	0,00	0,00	0,00	0,00	0,00	0,00	0,00
		государственные внебюджетные фонды Российской Федерации	395	0,00	0,00	0,00	0,00	0,00	0,00	0,00	0,00	0,00
		территориальные государственные внебюджетные фонды	395	0,00	0,00	0,00	0,00	0,00	0,00	0,00	0,00	0,00
		иные внебюджетные источники	395	0,00	0,00	0,00	0,00	0,00	0,00	0,00	0,00	0,00
1.4.1	Мероприятие №4.1: Приобретение специального медицинского оборудования для краевых государственных учреждений здравоохранения	**Всего**		**128 820,10**	**0,00**	**0,00**	**0,00**	**0,00**	**0,00**	**0,00**	**0,00**	**128 820,10**
		федеральный бюджет (субсидии, субвенции, иные межбюджетные трансферты)	761	0,00	0,00	0,00	0,00	0,00	0,00	0,00	0,00	0,00
		краевой бюджет	761	128 820,10	0,00	0,00	0,00	0,00	0,00	0,00	0,00	128 820,10
	министерством здравоохранения Приморского края	планируемый объем средств местных бюджетов (предусматриваемый в муниципальных программах на мероприятия, аналогичные мероприятиям государственной программы)	761	0,00	0,00	0,00	0,00	0,00	0,00	0,00	0,00	0,00
		государственные внебюджетные фонды Российской Федерации	395	0,00	0,00	0,00	0,00	0,00	0,00	0,00	0,00	0,00
		территориальные государственные внебюджетные фонды	395	0,00	0,00	0,00	0,00	0,00	0,00	0,00	0,00	0,00
		иные внебюджетные источники	395	0,00	0,00	0,00	0,00	0,00	0,00	0,00	0,00	0,00
1.4.2	Мероприятие №4.2: Приобретение краевыми государственными учреждениями особо ценного движимого имущества	**Всего**		**501 145,13**	**65 699,90**	**65 699,90**	**65 699,90**	**65 699,90**	**65 699,90**	**65 699,90**	**65 699,90**	**961 044,43**
		федеральный бюджет (субсидии, субвенции, иные межбюджетные трансферты)	761	0,00	0,00	0,00	0,00	0,00	0,00	0,00	0,00	0,00
		краевой бюджет	761	501 145,13	65 699,90	65 699,90	65 699,90	65 699,90	65 699,90	65 699,90	65 699,90	961 044,43
		планируемый объем средств местных бюджетов (предусматриваемый в муниципальных	761	0,00	0,00	0,00	0,00	0,00	0,00	0,00	0,00	0,00
		программах на мероприятия, аналогичные мероприятиям государственной программы)										
		государственные внебюджетные фонды Российской Федерации	395	0,00	0,00	0,00	0,00	0,00	0,00	0,00	0,00	0,00
		территориальные государственные внебюджетные фонды	395	0,00	0,00	0,00	0,00	0,00	0,00	0,00	0,00	0,00
		иные внебюджетные источники	395	0,00	0,00	0,00	0,00	0,00	0,00	0,00	0,00	0,00
1.4.3	Мероприятие №4.3: Приобретение краевыми государственными учреждениями здравоохранения специального медицинского оборудования	**Всего**		**2 607 953,54**	**0,00**	**0,00**	**0,00**	**0,00**	**0,00**	**0,00**	**0,00**	**2 607 953,54**
		федеральный бюджет (субсидии, субвенции, иные межбюджетные трансферты)	761	0,00	0,00	0,00	0,00	0,00	0,00	0,00	0,00	0,00
		краевой бюджет	761	2 607 953,54	0,00	0,00	0,00	0,00	0,00	0,00	0,00	2 607 953,54
		планируемый объем средств местных бюджетов (предусматриваемый в муниципальных программах на мероприятия, аналогичные мероприятиям государственной программы)	761	0,00	0,00	0,00	0,00	0,00	0,00	0,00	0,00	0,00
		государственные внебюджетные фонды Российской Федерации	395	0,00	0,00	0,00	0,00	0,00	0,00	0,00	0,00	0,00
		территориальные государственные внебюджетные фонды	395	0,00	0,00	0,00	0,00	0,00	0,00	0,00	0,00	0,00
		иные внебюджетные источники	395	0,00	0,00	0,00	0,00	0,00	0,00	0,00	0,00	0,00
1.4.4	Мероприятие №4.4: Приобретение медицинского оборудования для краевых государственных учреждений здравоохранения	**Всего**		**71 870,00**	**0,00**	**0,00**	**0,00**	**0,00**	**0,00**	**0,00**	**0,00**	**71 870,00**
		федеральный бюджет (субсидии, субвенции, иные межбюджетные трансферты)	761	71 870,00	0,00	0,00	0,00	0,00	0,00	0,00	0,00	71 870,00
	Приморского края согласно плану социального развития центров экономического роста Приморского края за счет средств федерального бюджета	краевой бюджет	761	0,00	0,00	0,00	0,00	0,00	0,00	0,00	0,00	0,00
		планируемый объем средств местных бюджетов (предусматриваемый в муниципальных программах на мероприятия, аналогичные мероприятиям государственной программы)	761	0,00	0,00	0,00	0,00	0,00	0,00	0,00	0,00	0,00
		государственные внебюджетные фонды Российской Федерации	395	0,00	0,00	0,00	0,00	0,00	0,00	0,00	0,00	0,00
		территориальные государственные внебюджетные фонды	395	0,00	0,00	0,00	0,00	0,00	0,00	0,00	0,00	0,00
		иные внебюджетные источники	395	0,00	0,00	0,00	0,00	0,00	0,00	0,00	0,00	0,00

8 ИЮНЯ 2021 Г.•ВТОРНИК•№ 42 (1881)
ПРИМОРСКАЯ ГАЗЕТА

1.4.5	Мероприятие №4.5: Приобретение аппаратов искусственной вентиляции легких	**Всего**		**18 089,90**	**0,00**	**0,00**	**0,00**	**0,00**	**0,00**	**0,00**	**0,00**	**18 089,90**
		федеральный бюджет (субсидии, субвенции, иные межбюджетные трансферты)	761	18 089,90	0,00	0,00	0,00	0,00	0,00	0,00	0,00	18 089,90
		краевой бюджет	761	0,00	0,00	0,00	0,00	0,00	0,00	0,00	0,00	0,00
		планируемый объем средств местных бюджетов (предусматриваемый в муниципальных программах на мероприятия, аналогичные мероприятиям государственной программы)	761	0,00	0,00	0,00	0,00	0,00	0,00	0,00	0,00	0,00
		государственные внебюджетные фонды Российской Федерации	395	0,00	0,00	0,00	0,00	0,00	0,00	0,00	0,00	0,00
		территориальные государственные внебюджетные фонды	395	0,00	0,00	0,00	0,00	0,00	0,00	0,00	0,00	0,00
		иные внебюджетные источники	395	0,00	0,00	0,00	0,00	0,00	0,00	0,00	0,00	0,00
1.5	Мероприятие №5: «Основное мероприятие «Строительство, реконструкция и капитальный ремонт объектов здравоохранения Приморского края»	**Всего**		**1 339 533,53**	**238 792,06**	**4 990,10**	**4 990,10**	**0,00**	**0,00**	**0,00**	**0,00**	**1 588 305,79**
		федеральный бюджет (субсидии, субвенции, иные межбюджетные трансферты)	775	1 146 685,99	0,00	0,00	0,00	0,00	0,00	0,00	0,00	1 146 685,99
		краевой бюджет	775	192 847,53	238 792,06	4 990,10	4 990,10	0,00	0,00	0,00	0,00	441 619,79
		планируемый объем средств местных бюджетов (предусматриваемый в муниципальных программах на мероприятия, аналогичные мероприятиям государственной программы)	775	0,00	0,00	0,00	0,00	0,00	0,00	0,00	0,00	0,00
		государственные внебюджетные фонды Российской Федерации	395	0,00	0,00	0,00	0,00	0,00	0,00	0,00	0,00	0,00
		территориальные государственные внебюджетные фонды	395	0,00	0,00	0,00	0,00	0,00	0,00	0,00	0,00	0,00
		иные внебюджетные источники	395	0,00	0,00	0,00	0,00	0,00	0,00	0,00	0,00	0,00
1.5.1	Мероприятие №5.1: Строительство детской поликлиники в г. Большой Камень согласно плану социального развития центров экономического роста Приморского края	**Всего**		**606 740,13**	**20 000,00**	**0,00**	**0,00**	**0,00**	**0,00**	**0,00**	**0,00**	**626 740,13**
		федеральный бюджет (субсидии, субвенции, иные межбюджетные трансферты)	775	532 974,80	0,00	0,00	0,00	0,00	0,00	0,00	0,00	532 974,80
		краевой бюджет	775	73 765,33	20 000,00	0,00	0,00	0,00	0,00	0,00	0,00	93 765,33
		планируемый объем средств местных бюджетов (предусматриваемый в муниципальных программах на мероприятия, аналогичные мероприятиям государственной программы)	775	0,00	0,00	0,00	0,00	0,00	0,00	0,00	0,00	0,00
		государственные внебюджетные фонды Российской Федерации	395	0,00	0,00	0,00	0,00	0,00	0,00	0,00	0,00	0,00
		территориальные государственные внебюджетные фонды	395	0,00	0,00	0,00	0,00	0,00	0,00	0,00	0,00	0,00
		иные внебюджетные источники	395	0,00	0,00	0,00	0,00	0,00	0,00	0,00	0,00	0,00
1.5.2	Мероприятие №5.2: Оказание услуг по охране объектов здравоохранения и их содержание до передачи учреждениям в оперативное или хозяйственное управление	**Всего**		**3 478,10**	**7 846,10**	**4 990,10**	**4 990,10**	**0,00**	**0,00**	**0,00**	**0,00**	**21 304,40**
		федеральный бюджет (субсидии, субвенции, иные межбюджетные трансферты)	775	0,00	0,00	0,00	0,00	0,00	0,00	0,00	0,00	0,00
		краевой бюджет	775	3 478,10	7 846,10	4 990,10	4 990,10	0,00	0,00	0,00	0,00	21 304,40
		планируемый объем средств местных бюджетов (предусматриваемый в муниципальных программах на мероприятия, аналогичные мероприятиям государственной программы)	775	0,00	0,00	0,00	0,00	0,00	0,00	0,00	0,00	0,00
		государственные внебюджетные фонды Российской Федерации	395	0,00	0,00	0,00	0,00	0,00	0,00	0,00	0,00	0,00
		территориальные государственные внебюджетные фонды	395	0,00	0,00	0,00	0,00	0,00	0,00	0,00	0,00	0,00
		иные внебюджетные источники	395	0,00	0,00	0,00	0,00	0,00	0,00	0,00	0,00	0,00
1.5.3	Мероприятие №5.3: Реконструкция зданий (хирургического и терапевтического корпуса) краевого государственного бюджетного учреждения здравоохранения «Владивостокская клиническая больница № 1» по улице Садовая, 22 в г. Владивостоке	**Всего**		**200,00**	**31 657,62**	**0,00**	**0,00**	**0,00**	**0,00**	**0,00**	**0,00**	**31 857,62**
		федеральный бюджет (субсидии, субвенции, иные межбюджетные трансферты)	775	0,00	0,00	0,00	0,00	0,00	0,00	0,00	0,00	0,00
		краевой бюджет	775	200,00	31 657,62	0,00	0,00	0,00	0,00	0,00	0,00	31 857,62
		планируемый объем средств местных бюджетов (предусматриваемый в муниципальных	775	0,00	0,00	0,00	0,00	0,00	0,00	0,00	0,00	0,00
		программах на мероприятия, аналогичные мероприятиям государственной программы)										
		государственные внебюджетные фонды Российской Федерации	395	0,00	0,00	0,00	0,00	0,00	0,00	0,00	0,00	0,00
		территориальные государственные внебюджетные фонды	395	0,00	0,00	0,00	0,00	0,00	0,00	0,00	0,00	0,00
		иные внебюджетные источники	395	0,00	0,00	0,00	0,00	0,00	0,00	0,00	0,00	0,00
1.5.4	Мероприятие №5.4: Строительство краевой психиатрической больницы на 550 коек (в том числе проектно-изыскательные работы)	**Всего**		**20 583,24**	**5 800,00**	**0,00**	**0,00**	**0,00**	**0,00**	**0,00**	**0,00**	**26 383,24**
		федеральный бюджет (субсидии, субвенции, иные межбюджетные трансферты)	775	0,00	0,00	0,00	0,00	0,00	0,00	0,00	0,00	0,00
		краевой бюджет	775	20 583,24	5 800,00	0,00	0,00	0,00	0,00	0,00	0,00	26 383,24
		планируемый объем средств местных бюджетов (предусматриваемый в муниципальных программах на мероприятия, аналогичные мероприятиям государственной программы)	775	0,00	0,00	0,00	0,00	0,00	0,00	0,00	0,00	0,00
		государственные внебюджетные фонды Российской Федерации	395	0,00	0,00	0,00	0,00	0,00	0,00	0,00	0,00	0,00
		территориальные государственные внебюджетные фонды	395	0,00	0,00	0,00	0,00	0,00	0,00	0,00	0,00	0,00
		иные внебюджетные источники	395	0,00	0,00	0,00	0,00	0,00	0,00	0,00	0,00	0,00
1.5.5	Мероприятие №5.5: Строительство пристройки к зданию краевого государственного бюджетного	**Всего**		**72 000,00**	**121 031,88**	**0,00**	**0,00**	**0,00**	**0,00**	**0,00**	**0,00**	**193 031,88**
		федеральный бюджет (субсидии, субвенции, иные межбюджетные трансферты)	775	0,00	0,00	0,00	0,00	0,00	0,00	0,00	0,00	0,00
		краевой бюджет	775	72 000,00	121 031,88	0,00	0,00	0,00	0,00	0,00	0,00	193 031,88
	учреждения здравоохранения «Госпиталь для ветеранов войн», в том числе проектно-изыскательские работы	планируемый объем средств местных бюджетов (предусматриваемый в муниципальных программах на мероприятия, аналогичные мероприятиям государственной программы)	775	0,00	0,00	0,00	0,00	0,00	0,00	0,00	0,00	0,00
		государственные внебюджетные фонды Российской Федерации	395	0,00	0,00	0,00	0,00	0,00	0,00	0,00	0,00	0,00
		территориальные государственные внебюджетные фонды	395	0,00	0,00	0,00	0,00	0,00	0,00	0,00	0,00	0,00
		иные внебюджетные источники	395	0,00	0,00	0,00	0,00	0,00	0,00	0,00	0,00	0,00
1.5.6	Мероприятие №5.6: Строительство многоуровневой парковки в районе ул. Русская, 63а в г. Владивостоке, в том числе проектно-изыскательные работы	**Всего**		**0,00**	**0,00**	**0,00**	**0,00**	**0,00**	**0,00**	**0,00**	**0,00**	**0,00**
		федеральный бюджет (субсидии, субвенции, иные межбюджетные трансферты)	775	0,00	0,00	0,00	0,00	0,00	0,00	0,00	0,00	0,00
		краевой бюджет	775	0,00	0,00	0,00	0,00	0,00	0,00	0,00	0,00	0,00
		планируемый объем средств местных бюджетов (предусматриваемый в муниципальных программах на мероприятия, аналогичные мероприятиям государственной программы)	775	0,00	0,00	0,00	0,00	0,00	0,00	0,00	0,00	0,00
		государственные внебюджетные фонды Российской Федерации	395	0,00	0,00	0,00	0,00	0,00	0,00	0,00	0,00	0,00
		территориальные государственные внебюджетные фонды	395	0,00	0,00	0,00	0,00	0,00	0,00	0,00	0,00	0,00
		иные внебюджетные источники	395	0,00	0,00	0,00	0,00	0,00	0,00	0,00	0,00	0,00
1.5.7	Мероприятие №5.7: Строительство многоуровневой парковки в районе ул. Русская, 57в в г. Владивостоке, в том числе проектно-изыскательные работы	**Всего**		**150,85**	**0,00**	**0,00**	**0,00**	**0,00**	**0,00**	**0,00**	**0,00**	**150,85**
		федеральный бюджет (субсидии, субвенции, иные межбюджетные трансферты)	775	0,00	0,00	0,00	0,00	0,00	0,00	0,00	0,00	0,00
		краевой бюджет	775	150,85	0,00	0,00	0,00	0,00	0,00	0,00	0,00	150,85
		планируемый объем средств местных бюджетов (предусматриваемый в муниципальных программах на мероприятия, аналогичные мероприятиям государственной программы)	775	0,00	0,00	0,00	0,00	0,00	0,00	0,00	0,00	0,00
		государственные внебюджетные фонды Российской Федерации	395	0,00	0,00	0,00	0,00	0,00	0,00	0,00	0,00	0,00
		территориальные государственные внебюджетные фонды	395	0,00	0,00	0,00	0,00	0,00	0,00	0,00	0,00	0,00
		иные внебюджетные источники	395	0,00	0,00	0,00	0,00	0,00	0,00	0,00	0,00	0,00

1.5.8	Мероприятие №5.8: Строительство многопрофильной диагностической поликлиники в г. Артеме согласно плану социального развития центров экономического роста Приморского края	**Всего**		**617 581,20**	**2 099,90**	**0,00**	**0,00**	**0,00**	**0,00**	**0,00**	**0,00**	**619 681,10**
		федеральный бюджет (субсидии, субвенции, иные межбюджетные трансферты)	775	613 711,20	0,00	0,00	0,00	0,00	0,00	0,00	0,00	613 711,20
		краевой бюджет	775	3 870,00	2 099,90	0,00	0,00	0,00	0,00	0,00	0,00	5 969,90
		планируемый объем средств местных бюджетов (предусматриваемый в муниципальных программах на мероприятия, аналогичные мероприятиям	775	0,00	0,00	0,00	0,00	0,00	0,00	0,00	0,00	0,00
		государственной программы)										
		государственные внебюджетные фонды Российской Федерации	395	0,00	0,00	0,00	0,00	0,00	0,00	0,00	0,00	0,00
		территориальные государственные внебюджетные фонды	395	0,00	0,00	0,00	0,00	0,00	0,00	0,00	0,00	0,00
		иные внебюджетные источники	395	0,00	0,00	0,00	0,00	0,00	0,00	0,00	0,00	0,00
1.5.9	Мероприятие №5.9: Строительство краевой клинической инфекционной больницы на 440 коек в г.Владивостоке, в том числе проектно-изыскательские работы	**Всего**		**500,00**	**50 356,55**	**0,00**	**0,00**	**0,00**	**0,00**	**0,00**	**0,00**	**50 856,55**
		федеральный бюджет (субсидии, субвенции, иные межбюджетные трансферты)	775	0,00	0,00	0,00	0,00	0,00	0,00	0,00	0,00	0,00
		краевой бюджет	775	500,00	50 356,55	0,00	0,00	0,00	0,00	0,00	0,00	50 856,55
		планируемый объем средств местных бюджетов (предусматриваемый в муниципальных программах на мероприятия, аналогичные мероприятиям государственной программы)	775	0,00	0,00	0,00	0,00	0,00	0,00	0,00	0,00	0,00
		государственные внебюджетные фонды Российской Федерации	395	0,00	0,00	0,00	0,00	0,00	0,00	0,00	0,00	0,00
		территориальные государственные внебюджетные фонды	395	0,00	0,00	0,00	0,00	0,00	0,00	0,00	0,00	0,00
		иные внебюджетные источники	395	0,00	0,00	0,00	0,00	0,00	0,00	0,00	0,00	0,00
1.5.10	Мероприятие №5.10: Строительство медицинского центра с диагностической поликлиникой, стационаром, детской поликлиникой, детской больницей, родильным домом в г. Находка, в том числе проектно-изыскательские работы.	**Всего**		**0,00**	**0,00**	**0,00**	**0,00**	**0,00**	**0,00**	**0,00**	**0,00**	**0,00**
		федеральный бюджет (субсидии, субвенции, иные межбюджетные трансферты)	775	0,00	0,00	0,00	0,00	0,00	0,00	0,00	0,00	0,00
		краевой бюджет	775	0,00	0,00	0,00	0,00	0,00	0,00	0,00	0,00	0,00
		планируемый объем средств местных	775	0,00	0,00	0,00	0,00	0,00	0,00	0,00	0,00	0,00
		бюджетов (предусматриваемый в муниципальных программах на мероприятия, аналогичные мероприятиям государственной программы)										
		государственные внебюджетные фонды Российской Федерации	395	0,00	0,00	0,00	0,00	0,00	0,00	0,00	0,00	0,00
		территориальные государственные внебюджетные фонды	395	0,00	0,00	0,00	0,00	0,00	0,00	0,00	0,00	0,00
		иные внебюджетные источники	395	0,00	0,00	0,00	0,00	0,00	0,00	0,00	0,00	0,00
1.5.11	Мероприятие №5.11: Строительство инфекционной больницы на 100 коек в с. Углекаменск Партизанского городского округа Приморского края, в том числе проектно-изыскательские работы	**Всего**		**18 300,00**	**0,00**	**0,00**	**0,00**	**0,00**	**0,00**	**0,00**	**0,00**	**18 300,00**
		федеральный бюджет (субсидии, субвенции, иные межбюджетные трансферты)	775	0,00	0,00	0,00	0,00	0,00	0,00	0,00	0,00	0,00
		краевой бюджет	775	18 300,00	0,00	0,00	0,00	0,00	0,00	0,00	0,00	18 300,00
		планируемый объем средств местных бюджетов (предусматриваемый в муниципальных программах на мероприятия, аналогичные мероприятиям государственной программы)	775	0,00	0,00	0,00	0,00	0,00	0,00	0,00	0,00	0,00
		государственные внебюджетные фонды Российской Федерации	395	0,00	0,00	0,00	0,00	0,00	0,00	0,00	0,00	0,00
		территориальные государственные внебюджетные фонды	395	0,00	0,00	0,00	0,00	0,00	0,00	0,00	0,00	0,00
		иные внебюджетные источники	395	0,00	0,00	0,00	0,00	0,00	0,00	0,00	0,00	0,00
1.6	Мероприятие №6: «Основное мероприятие «Обеспечение функций аппарата управления территориального фонда обязательного медицинского страхования»	**Всего**		**268 850,50**	**0,00**	**0,00**	**0,00**	**0,00**	**0,00**	**0,00**	**0,00**	**268 850,50**
		федеральный бюджет (субсидии, субвенции, иные межбюджетные трансферты)	761	0,00	0,00	0,00	0,00	0,00	0,00	0,00	0,00	0,00
		краевой бюджет	761	0,00	0,00	0,00	0,00	0,00	0,00	0,00	0,00	0,00
		планируемый объем средств местных бюджетов (предусматриваемый в муниципальных программах на мероприятия, аналогичные мероприятиям государственной программы)	761	0,00	0,00	0,00	0,00	0,00	0,00	0,00	0,00	0,00
		государственные внебюджетные фонды Российской Федерации	395	0,00	0,00	0,00	0,00	0,00	0,00	0,00	0,00	0,00
		территориальные государственные внебюджетные фонды	395	268 850,50	0,00	0,00	0,00	0,00	0,00	0,00	0,00	268 850,50
		иные внебюджетные источники	395	0,00	0,00	0,00	0,00	0,00	0,00	0,00	0,00	0,00
1.6.1	Мероприятие №6.1: Финансовое обеспечение территориального фонда обязательного медицинского страхования Приморского края	**Всего**		**268 850,50**	**0,00**	**0,00**	**0,00**	**0,00**	**0,00**	**0,00**	**0,00**	**268 850,50**
		федеральный бюджет (субсидии, субвенции, иные межбюджетные трансферты)	761	0,00	0,00	0,00	0,00	0,00	0,00	0,00	0,00	0,00
		краевой бюджет	761	0,00	0,00	0,00	0,00	0,00	0,00	0,00	0,00	0,00
		планируемый объем средств местных бюджетов (предусматриваемый в муниципальных программах на мероприятия, аналогичные мероприятиям государственной программы)	761	0,00	0,00	0,00	0,00	0,00	0,00	0,00	0,00	0,00
		государственные внебюджетные фонды Российской Федерации	395	0,00	0,00	0,00	0,00	0,00	0,00	0,00	0,00	0,00
		территориальные государственные внебюджетные фонды	395	268 850,50	0,00	0,00	0,00	0,00	0,00	0,00	0,00	268 850,50
		иные внебюджетные источники	395	0,00	0,00	0,00	0,00	0,00	0,00	0,00	0,00	0,00
1.7	Мероприятие №7: Основное мероприятие «Реализация региональной программы модернизации первичного звена здравоохранения Приморского края»	**Всего**		**0,00**	**1 554 057,00**	**1 554 057,01**	**1 554 057,00**	**0,00**	**0,00**	**0,00**	**0,00**	**4 662 171,01**
		федеральный бюджет (субсидии, субвенции, иные межбюджетные трансферты)	**Всего**	**0,00**	**1 503 706,10**	**1 503 706,10**	**1 503 706,10**	**0,00**	**0,00**	**0,00**	**0,00**	**4 511 118,30**
			761	0,00	1 099 440,08	689 902,67	692 478,51	0,00	0,00	0,00	0,00	2 481 821,26
			775	0,00	404 266,02	813 803,43	811 227,59	0,00	0,00	0,00	0,00	2 029 297,04
		краевой бюджет	**Всего**	**0,00**	**50 350,90**	**50 350,91**	**50 350,90**	**0,00**	**0,00**	**0,00**	**0,00**	**151 052,71**
			761	0,00	36 814,24	23 101,08	23 187,33	0,00	0,00	0,00	0,00	83 102,65
			775	0,00	13 536,66	27 249,82	27 163,57	0,00	0,00	0,00	0,00	67 950,05
		планируемый объем средств местных бюджетов (предусматриваемый в муниципальных программах на мероприятия, аналогичные мероприятиям государственной программы)		0,00	0,00	0,00	0,00	0,00	0,00	0,00	0,00	0,00
		государственные внебюджетные фонды Российской Федерации		0,00	0,00	0,00	0,00	0,00	0,00	0,00	0,00	0,00
		территориальные государственные внебюджетные фонды		0,00	0,00	0,00	0,00	0,00	0,00	0,00	0,00	0,00
		иные внебюджетные источники		0,00	0,00	0,00	0,00	0,00	0,00	0,00	0,00	0,00
1.8	Мероприятие №8: Федеральный проект «Развитие системы оказания первичной медико-санитарной помощи»	**Всего**		**830 900,92**	**350 277,45**	**105 000,00**	**105 000,00**	**105 000,00**	**105 000,00**	**105 000,00**	**105 000,00**	**1 811 178,37**
		федеральный бюджет (субсидии, субвенции, иные межбюджетные трансферты)	761	42 491,80	212 924,00	69 440,00	62 767,70	62 767,70	62 767,70	62 767,70	62 767,70	638 694,30
		краевой бюджет	761	788 409,12	137 353,45	35 560,00	42 232,30	42 232,30	42 232,30	42 232,30	42 232,30	1 172 484,07
		планируемый объем средств местных	761	0,00	0,00	0,00	0,00	0,00	0,00	0,00	0,00	0,00
		бюджетов (предусматриваемый в муниципальных программах на мероприятия, аналогичные мероприятиям государственной программы)										
		государственные внебюджетные фонды Российской Федерации	395	0,00	0,00	0,00	0,00	0,00	0,00	0,00	0,00	0,00
		территориальные государственные внебюджетные фонды	395	0,00	0,00	0,00	0,00	0,00	0,00	0,00	0,00	0,00
		иные внебюджетные источники	395	0,00	0,00	0,00	0,00	0,00	0,00	0,00	0,00	0,00
1.8.1	Мероприятие №8.1: Функционирование регионального сервиса дистанционной записи на прием к	**Всего**		**26 293,35**	**0,00**	**0,00**	**0,00**	**0,00**	**0,00**	**0,00**	**0,00**	**26 293,35**
		федеральный бюджет (субсидии, субвенции, иные межбюджетные трансферты)	761	0,00	0,00	0,00	0,00	0,00	0,00	0,00	0,00	0,00

	врачу с единым краевым центром телефонного обслуживания	краевой бюджет	761	26 293,35	0,00	0,00	0,00	0,00	0,00	0,00	0,00	26 293,35
		планируемый объем средств местных бюджетов (предусматриваемый в муниципальных программах на мероприятия, аналогичные мероприятиям государственной программы)	761	0,00	0,00	0,00	0,00	0,00	0,00	0,00	0,00	0,00
		государственные внебюджетные фонды Российской Федерации	395	0,00	0,00	0,00	0,00	0,00	0,00	0,00	0,00	0,00
		территориальные государственные внебюджетные фонды	395	0,00	0,00	0,00	0,00	0,00	0,00	0,00	0,00	0,00
		иные внебюджетные источники	395	0,00	0,00	0,00	0,00	0,00	0,00	0,00	0,00	0,00
1.8.2	Мероприятие №8.2: Создание и замена фельдшерских, фельдшерско-акушерских пунктов и врачебных амбулаторий для населенных пунктов с численностью населения от 100 до 2000 человек	**Всего**		**42 491,80**	**0,00**	**0,00**	**0,00**	**0,00**	**0,00**	**0,00**	**0,00**	**42 491,80**
		федеральный бюджет (субсидии, субвенции, иные межбюджетные трансферты)	761	42 491,80	0,00	0,00	0,00	0,00	0,00	0,00	0,00	42 491,80
		краевой бюджет	761	0,00	0,00	0,00	0,00	0,00	0,00	0,00	0,00	0,00
		планируемый объем средств местных бюджетов (предусматриваемый в муниципальных программах на мероприятия, аналогичные мероприятиям государственной программы)	761	0,00	0,00	0,00	0,00	0,00	0,00	0,00	0,00	0,00
		государственные внебюджетные фонды Российской Федерации	395	0,00	0,00	0,00	0,00	0,00	0,00	0,00	0,00	0,00
		территориальные государственные внебюджетные фонды	395	0,00	0,00	0,00	0,00	0,00	0,00	0,00	0,00	0,00
		иные внебюджетные источники	395	0,00	0,00	0,00	0,00	0,00	0,00	0,00	0,00	0,00
1.8.3	Мероприятие №8.3: Закупка авиационных работ органами исполнительной власти Приморского края в целях оказания медицинской помощи	**Всего**		**0,00**	**95 000,00**	**105 000,00**	**105 000,00**	**105 000,00**	**105 000,00**	**105 000,00**	**105 000,00**	**725 000,00**
		федеральный бюджет (субсидии, субвенции, иные межбюджетные трансферты)	761	0,00	70 135,50	69 440,00	62 767,70	62 767,70	62 767,70	62 767,70	62 767,70	453 414,00
		краевой бюджет	761	0,00	24 864,50	35 560,00	42 232,30	42 232,30	42 232,30	42 232,30	42 232,30	271 586,00
		планируемый объем средств местных бюджетов (предусматриваемый в муниципальных программах на мероприятия, аналогичные мероприятиям государственной программы)	761	0,00	0,00	0,00	0,00	0,00	0,00	0,00	0,00	0,00
		государственные внебюджетные фонды Российской Федерации	395	0,00	0,00	0,00	0,00	0,00	0,00	0,00	0,00	0,00
		территориальные государственные внебюджетные фонды	395	0,00	0,00	0,00	0,00	0,00	0,00	0,00	0,00	0,00
		иные внебюджетные источники	395	0,00	0,00	0,00	0,00	0,00	0,00	0,00	0,00	0,00
1.8.4	Мероприятие №8.4: Приобретение, установка модульных фельдшерско-акушерских пунктов и врачебных амбулаторий на территории Приморского края	**Всего**		**360 455,39**	**0,00**	**0,00**	**0,00**	**0,00**	**0,00**	**0,00**	**0,00**	**360 455,39**
		федеральный бюджет (субсидии, субвенции, иные межбюджетные трансферты)	761	0,00	0,00	0,00	0,00	0,00	0,00	0,00	0,00	0,00
		краевой бюджет	761	360 455,39	0,00	0,00	0,00	0,00	0,00	0,00	0,00	360 455,39
		планируемый объем средств местных бюджетов (предусматриваемый в муниципальных программах на мероприятия, аналогичные мероприятиям государственной программы)	761	0,00	0,00	0,00	0,00	0,00	0,00	0,00	0,00	0,00
		государственные внебюджетные фонды Российской Федерации	395	0,00	0,00	0,00	0,00	0,00	0,00	0,00	0,00	0,00
		территориальные государственные внебюджетные фонды	395	0,00	0,00	0,00	0,00	0,00	0,00	0,00	0,00	0,00
		иные внебюджетные источники	395	0,00	0,00	0,00	0,00	0,00	0,00	0,00	0,00	0,00
1.8.4.1	Мероприятие №8.4.1: Приобретение медицинского и немедицинского оборудования для оснащения фельдшерско-акушерских пунктов и врачебных амбулаторий	**Всего**		**67 835,89**	**0,00**	**0,00**	**0,00**	**0,00**	**0,00**	**0,00**	**0,00**	**67 835,89**
		федеральный бюджет (субсидии, субвенции, иные межбюджетные трансферты)	761	0,00	0,00	0,00	0,00	0,00	0,00	0,00	0,00	0,00
		краевой бюджет	761	67 835,89	0,00	0,00	0,00	0,00	0,00	0,00	0,00	67 835,89
		планируемый объем средств местных бюджетов (предусматриваемый в муниципальных программах на мероприятия,	761	0,00	0,00	0,00	0,00	0,00	0,00	0,00	0,00	0,00
		аналогичные мероприятиям государственной программы)										
		государственные внебюджетные фонды Российской Федерации	395	0,00	0,00	0,00	0,00	0,00	0,00	0,00	0,00	0,00
		территориальные государственные внебюджетные фонды	395	0,00	0,00	0,00	0,00	0,00	0,00	0,00	0,00	0,00
		иные внебюджетные источники	395	0,00	0,00	0,00	0,00	0,00	0,00	0,00	0,00	0,00
1.8.4.2	Мероприятие №8.4.2: Приобретение, установка модульных фельдшерско-акушерских пунктов и врачебных амбулаторий на территории Приморского края	**Всего**		**292 619,50**	**0,00**	**0,00**	**0,00**	**0,00**	**0,00**	**0,00**	**0,00**	**292 619,50**
		федеральный бюджет (субсидии, субвенции, иные межбюджетные трансферты)	761	0,00	0,00	0,00	0,00	0,00	0,00	0,00	0,00	0,00
		краевой бюджет	761	292 619,50	0,00	0,00	0,00	0,00	0,00	0,00	0,00	292 619,50
		планируемый объем средств местных бюджетов (предусматриваемый в муниципальных программах на мероприятия, аналогичные мероприятиям государственной программы)	761	0,00	0,00	0,00	0,00	0,00	0,00	0,00	0,00	0,00
		государственные внебюджетные фонды Российской Федерации	395	0,00	0,00	0,00	0,00	0,00	0,00	0,00	0,00	0,00
		территориальные государственные внебюджетные фонды	395	0,00	0,00	0,00	0,00	0,00	0,00	0,00	0,00	0,00
		иные внебюджетные источники	395	0,00	0,00	0,00	0,00	0,00	0,00	0,00	0,00	0,00
1.8.5	Мероприятие №8.5: Приобретение передвижных мобильных комплексов	**Всего**		**144 156,53**	**142 788,50**	**0,00**	**0,00**	**0,00**	**0,00**	**0,00**	**0,00**	**286 945,03**
		федеральный бюджет (субсидии, субвенции, иные межбюджетные трансферты)	761	0,00	142 788,50	0,00	0,00	0,00	0,00	0,00	0,00	142 788,50
		краевой бюджет	761	144 156,53	0,00	0,00	0,00	0,00	0,00	0,00	0,00	144 156,53
		планируемый объем средств местных бюджетов (предусматриваемый в муниципальных программах на мероприятия, аналогичные мероприятиям государственной программы)	761	0,00	0,00	0,00	0,00	0,00	0,00	0,00	0,00	0,00
		государственные внебюджетные фонды Российской Федерации	395	0,00	0,00	0,00	0,00	0,00	0,00	0,00	0,00	0,00
		территориальные государственные внебюджетные фонды	395	0,00	0,00	0,00	0,00	0,00	0,00	0,00	0,00	0,00
		иные внебюджетные источники	395	0,00	0,00	0,00	0,00	0,00	0,00	0,00	0,00	0,00
1.8.6	Мероприятие №8.6: Создание и внедрение новой модели медицинской организации, оказывающей первичную медико-санитарную помощь «Бережливая поликлиника» в краевых государственных учреждениях здравоохранения	**Всего**		**257 503,85**	**112 488,95**	**0,00**	**0,00**	**0,00**	**0,00**	**0,00**	**0,00**	**369 992,80**
		федеральный бюджет (субсидии, субвенции, иные межбюджетные трансферты)	761	0,00	0,00	0,00	0,00	0,00	0,00	0,00	0,00	0,00
		краевой бюджет	761	257 503,85	112 488,95	0,00	0,00	0,00	0,00	0,00	0,00	369 992,80
		планируемый объем средств местных бюджетов (предусматриваемый в муниципальных программах на мероприятия, аналогичные мероприятиям государственной программы)	761	0,00	0,00	0,00	0,00	0,00	0,00	0,00	0,00	0,00
		государственные внебюджетные фонды Российской Федерации	395	0,00	0,00	0,00	0,00	0,00	0,00	0,00	0,00	0,00
		территориальные государственные внебюджетные фонды	395	0,00	0,00	0,00	0,00	0,00	0,00	0,00	0,00	0,00
		иные внебюджетные источники	395	0,00	0,00	0,00	0,00	0,00	0,00	0,00	0,00	0,00
1.9	Мероприятие №9: Федеральный проект «Борьба с онкологическими заболеваниями»	**Всего**		**755 103,10**	**273 808,40**	**327 592,30**	**85 181,70**	**85 181,70**	**85 181,70**	**85 181,70**	**85 181,70**	**1 782 412,30**
		федеральный бюджет (субсидии, субвенции, иные межбюджетные трансферты)	761	755 103,10	273 808,40	327 592,30	85 181,70	85 181,70	85 181,70	85 181,70	85 181,70	1 782 412,30
		краевой бюджет	761	0,00	0,00	0,00	0,00	0,00	0,00	0,00	0,00	0,00
		планируемый объем средств местных бюджетов (предусматриваемый в муниципальных программах на мероприятия, аналогичные мероприятиям государственной программы)	761	0,00	0,00	0,00	0,00	0,00	0,00	0,00	0,00	0,00
		государственные внебюджетные фонды Российской Федерации	395	0,00	0,00	0,00	0,00	0,00	0,00	0,00	0,00	0,00
		территориальные государственные внебюджетные фонды	395	0,00	0,00	0,00	0,00	0,00	0,00	0,00	0,00	0,00
		иные внебюджетные источники	395	0,00	0,00	0,00	0,00	0,00	0,00	0,00	0,00	0,00
1.9.1	Мероприятие №9.1: Создание и оснащение референс-центров для проведения иммуногистохимических,	**Всего**		**755 103,10**	**273 808,40**	**327 592,30**	**85 181,70**	**85 181,70**	**85 181,70**	**85 181,70**	**85 181,70**	**1 782 412,30**
		федеральный бюджет (субсидии, субвенции, иные межбюджетные трансферты)	761	755 103,10	273 808,40	327 592,30	85 181,70	85 181,70	85 181,70	85 181,70	85 181,70	1 782 412,30

	патоморфологических исследований и лучевых методов исследований, переоснащение сети региональных медицинских организаций, оказывающих помощь больным онкологическими заболеваниями	краевой бюджет	761	0,00	0,00	0,00	0,00	0,00	0,00	0,00	0,00	0,00
		планируемый объем средств местных бюджетов (предусматриваемый в муниципальных программах на мероприятия, аналогичные мероприятиям государственной программы)	761	0,00	0,00	0,00	0,00	0,00	0,00	0,00	0,00	0,00
		государственные внебюджетные фонды	395	0,00	0,00	0,00	0,00	0,00	0,00	0,00	0,00	0,00
		Российской Федерации										
		территориальные государственные внебюджетные фонды	395	0,00	0,00	0,00	0,00	0,00	0,00	0,00	0,00	0,00
		иные внебюджетные источники	395	0,00	0,00	0,00	0,00	0,00	0,00	0,00	0,00	0,00
1.10	Мероприятие №10: Федеральный проект «Развитие детского здравоохранения, включая создание современной инфраструктуры оказания медицинской помощи детям»	**Всего**		**369 086,43**	**26 300,00**	**31 300,00**	**31 300,00**	**31 300,00**	**31 300,00**	**31 300,00**	**31 300,00**	**583 186,43**
		федеральный бюджет (субсидии, субвенции, иные межбюджетные трансферты)	761	154 974,60	0,00	0,00	0,00	0,00	0,00	0,00	0,00	154 974,60
		краевой бюджет	761	214 111,83	26 300,00	31 300,00	31 300,00	31 300,00	31 300,00	31 300,00	31 300,00	428 211,83
		планируемый объем средств местных бюджетов (предусматриваемый в муниципальных программах на мероприятия, аналогичные мероприятиям государственной программы)	761	0,00	0,00	0,00	0,00	0,00	0,00	0,00	0,00	0,00
		государственные внебюджетные фонды Российской Федерации	395	0,00	0,00	0,00	0,00	0,00	0,00	0,00	0,00	0,00
		территориальные государственные внебюджетные фонды	395	0,00	0,00	0,00	0,00	0,00	0,00	0,00	0,00	0,00
		иные внебюджетные источники	395	0,00	0,00	0,00	0,00	0,00	0,00	0,00	0,00	0,00
1.10.1	Мероприятие №10.1: Приобретение расходных материалов для проведения пренатальной (дородовой) диагностики нарушений развития ребенка	**Всего**		**31 300,00**	**26 300,00**	**31 300,00**	**31 300,00**	**31 300,00**	**31 300,00**	**31 300,00**	**31 300,00**	**245 400,00**
		федеральный бюджет (субсидии, субвенции, иные межбюджетные трансферты)	761	0,00	0,00	0,00	0,00	0,00	0,00	0,00	0,00	0,00
		краевой бюджет	761	31 300,00	26 300,00	31 300,00	31 300,00	31 300,00	31 300,00	31 300,00	31 300,00	245 400,00
		планируемый объем средств местных бюджетов (предусматриваемый в муниципальных программах на	761	0,00	0,00	0,00	0,00	0,00	0,00	0,00	0,00	0,00
		мероприятия, аналогичные мероприятиям государственной программы)										
		государственные внебюджетные фонды Российской Федерации	395	0,00	0,00	0,00	0,00	0,00	0,00	0,00	0,00	0,00
		территориальные государственные внебюджетные фонды	395	0,00	0,00	0,00	0,00	0,00	0,00	0,00	0,00	0,00
		иные внебюджетные источники	395	0,00	0,00	0,00	0,00	0,00	0,00	0,00	0,00	0,00
1.10.2	Мероприятие №10.2: Приобретение медицинского оборудования для укрепления материально-технической базы детских поликлиник и детских поликлинических отделений краевых государственных медицинских организаций	**Всего**		**0,00**	**0,00**	**0,00**	**0,00**	**0,00**	**0,00**	**0,00**	**0,00**	**0,00**
		федеральный бюджет (субсидии, субвенции, иные межбюджетные трансферты)	761	0,00	0,00	0,00	0,00	0,00	0,00	0,00	0,00	0,00
		краевой бюджет	761	0,00	0,00	0,00	0,00	0,00	0,00	0,00	0,00	0,00
		планируемый объем средств местных бюджетов (предусматриваемый в муниципальных программах на мероприятия, аналогичные мероприятиям государственной программы)	761	0,00	0,00	0,00	0,00	0,00	0,00	0,00	0,00	0,00
		государственные внебюджетные фонды Российской Федерации	395	0,00	0,00	0,00	0,00	0,00	0,00	0,00	0,00	0,00
		территориальные государственные внебюджетные фонды	395	0,00	0,00	0,00	0,00	0,00	0,00	0,00	0,00	0,00
		иные внебюджетные источники	395	0,00	0,00	0,00	0,00	0,00	0,00	0,00	0,00	0,00
1.10.3	Мероприятие №10.3: Развитие материально-технической базы детских поликлиник и детских поликлинических отделений медицинских организаций, оказывающих первичную медико-санитарную помощь	**Всего**		**176 111,81**	**0,00**	**0,00**	**0,00**	**0,00**	**0,00**	**0,00**	**0,00**	**176 111,81**
		федеральный бюджет (субсидии, субвенции, иные межбюджетные трансферты)	761	154 974,60	0,00	0,00	0,00	0,00	0,00	0,00	0,00	154 974,60
		краевой бюджет	761	21 137,21	0,00	0,00	0,00	0,00	0,00	0,00	0,00	21 137,21
		планируемый объем средств местных бюджетов (предусматриваемый в муниципальных программах на мероприятия, аналогичные мероприятиям государственной программы)	761	0,00	0,00	0,00	0,00	0,00	0,00	0,00	0,00	0,00
		государственные внебюджетные фонды Российской Федерации	395	0,00	0,00	0,00	0,00	0,00	0,00	0,00	0,00	0,00
		территориальные государственные внебюджетные фонды	395	0,00	0,00	0,00	0,00	0,00	0,00	0,00	0,00	0,00
		иные внебюджетные источники	395	0,00	0,00	0,00	0,00	0,00	0,00	0,00	0,00	0,00
1.10.4	Мероприятие №10.4: Расходы на реализацию организационно-планировочных решений внутренних пространств детских поликлиник и детских поликлинических отделений краевых государственных медицинских организаций	**Всего**		**161 674,62**	**0,00**	**0,00**	**0,00**	**0,00**	**0,00**	**0,00**	**0,00**	**161 674,62**
		федеральный бюджет (субсидии, субвенции, иные межбюджетные трансферты)	761	0,00	0,00	0,00	0,00	0,00	0,00	0,00	0,00	0,00
		краевой бюджет	761	161 674,62	0,00	0,00	0,00	0,00	0,00	0,00	0,00	161 674,62
		планируемый объем средств местных бюджетов (предусматриваемый в муниципальных программах на мероприятия, аналогичные мероприятиям государственной программы)	761	0,00	0,00	0,00	0,00	0,00	0,00	0,00	0,00	0,00
		государственные внебюджетные фонды Российской Федерации	395	0,00	0,00	0,00	0,00	0,00	0,00	0,00	0,00	0,00
		территориальные государственные внебюджетные фонды	395	0,00	0,00	0,00	0,00	0,00	0,00	0,00	0,00	0,00
		иные внебюджетные источники	395	0,00	0,00	0,00	0,00	0,00	0,00	0,00	0,00	0,00
2	Подпрограмма №2: Подпрограмма «Совершенствование медицинской помощи, укрепление здоровья населения и формирование здорового образа жизни»	**Всего**		**37 560 371,62**	**36 217 943,41**	**37 705 510,50**	**39 553 175,21**	**39 505 741,77**	**39 505 741,77**	**39 505 741,77**	**39 505 741,77**	**309 059 967,82**
		федеральный бюджет (субсидии, субвенции, иные межбюджетные трансферты)	761	1 822 887,40	1 131 665,00	1 123 818,70	978 261,50	963 428,80	963 428,80	963 428,80	963 428,80	8 910 347,80
		краевой бюджет	761	14 189 197,71	13 909 281,78	14 300 890,60	14 361 158,66	14 328 557,92	14 328 557,92	14 328 557,92	14 328 557,92	114 074 760,43
		планируемый объем средств местных бюджетов (предусматриваемый в муниципальных программах на мероприятия, аналогичные мероприятиям государственной программы)	761	0,00	0,00	0,00	0,00	0,00	0,00	0,00	0,00	0,00
		государственные внебюджетные фонды Российской Федерации	395	0,00	0,00	0,00	0,00	0,00	0,00	0,00	0,00	0,00
		территориальные государственные внебюджетные фонды	395	21 548 286,52	21 176 996,63	22 280 801,20	24 213 755,05	24 213 755,05	24 213 755,05	24 213 755,05	24 213 755,05	186 074 859,60
		иные внебюджетные источники	395	0,00	0,00	0,00	0,00	0,00	0,00	0,00	0,00	0,00
2.1	Мероприятие №1: Основное мероприятие «Организация обеспечения населения Приморского края льготными лекарственными средствами»	**Всего**		**2 423 838,09**	**1 749 635,80**	**1 748 495,20**	**1 748 495,20**	**1 748 495,20**	**1 748 495,20**	**1 748 495,20**	**1 748 495,20**	**14 664 445,09**
		федеральный бюджет (субсидии, субвенции, иные межбюджетные трансферты)	761	615 127,60	570 037,80	518 897,20	518 897,20	518 897,20	518 897,20	518 897,20	518 897,20	4 298 548,60
		краевой бюджет	761	1 808 710,49	1 179 598,00	1 229 598,00	1 229 598,00	1 229 598,00	1 229 598,00	1 229 598,00	1 229 598,00	10 365 896,49
		планируемый объем средств местных бюджетов (предусматриваемый в муниципальных программах на мероприятия, аналогичные мероприятиям государственной программы)	761	0,00	0,00	0,00	0,00	0,00	0,00	0,00	0,00	0,00
		государственные внебюджетные фонды	395	0,00	0,00	0,00	0,00	0,00	0,00	0,00	0,00	0,00
		Российской Федерации										
		территориальные государственные внебюджетные фонды	395	0,00	0,00	0,00	0,00	0,00	0,00	0,00	0,00	0,00
		иные внебюджетные источники	395	0,00	0,00	0,00	0,00	0,00	0,00	0,00	0,00	0,00
2.1.1	Мероприятие №1.1: Обеспечение лекарственными препаратами, изделиями медицинского назначения, расходными материалами, а также специализированными продуктами питания для детей	**Всего**		**1 748 710,49**	**1 179 568,00**	**1 229 568,00**	**1 229 568,00**	**1 229 568,00**	**1 229 568,00**	**1 229 568,00**	**1 229 568,00**	**10 305 686,49**
		федеральный бюджет (субсидии, субвенции, иные межбюджетные трансферты)	761	0,00	0,00	0,00	0,00	0,00	0,00	0,00	0,00	0,00
		краевой бюджет	761	1 748 710,49	1 179 568,00	1 229 568,00	1 229 568,00	1 229 568,00	1 229 568,00	1 229 568,00	1 229 568,00	10 305 686,49
		планируемый объем средств местных бюджетов (предусматриваемый в муниципальных программах на мероприятия, аналогичные мероприятиям государственной программы)	761	0,00	0,00	0,00	0,00	0,00	0,00	0,00	0,00	0,00
		государственные внебюджетные фонды Российской Федерации	395	0,00	0,00	0,00	0,00	0,00	0,00	0,00	0,00	0,00
		территориальные государственные внебюджетные фонды	395	0,00	0,00	0,00	0,00	0,00	0,00	0,00	0,00	0,00
		иные внебюджетные источники	395	0,00	0,00	0,00	0,00	0,00	0,00	0,00	0,00	0,00

2.1.1.1	Мероприятие №1.1.1: Обеспечение лекарственными препаратами, изделиями медицинского назначения, расходными материалами, а также специализированными продуктами питания для детей	**Всего**		**1 748 710,49**	**1 179 568,00**	**1 229 568,00**	**1 229 568,00**	**1 229 568,00**	**1 229 568,00**	**1 229 568,00**	**1 229 568,00**	**10 305 686,49**
		федеральный бюджет (субсидии, субвенции, иные межбюджетные трансферты)	761	0,00	0,00	0,00	0,00	0,00	0,00	0,00	0,00	0,00
		краевой бюджет	761	1 748 710,49	1 179 568,00	1 229 568,00	1 229 568,00	1 229 568,00	1 229 568,00	1 229 568,00	1 229 568,00	10 305 686,49
		планируемый объем средств местных бюджетов (предусматриваемый в муниципальных программах на мероприятия,	761	0,00	0,00	0,00	0,00	0,00	0,00	0,00	0,00	0,00
		аналогичные мероприятиям государственной программы)										
		государственные внебюджетные фонды Российской Федерации	395	0,00	0,00	0,00	0,00	0,00	0,00	0,00	0,00	0,00
		территориальные государственные внебюджетные фонды	395	0,00	0,00	0,00	0,00	0,00	0,00	0,00	0,00	0,00
		иные внебюджетные источники	395	0,00	0,00	0,00	0,00	0,00	0,00	0,00	0,00	0,00
2.1.1.2	Мероприятие №1.1.2: Исполнение судебных актов Российской Федерации по возмещению вреда, причиненного в результате незаконных действий (бездействия) органов государственной власти (государственных органов), органов местного самоуправления либо должностных лиц этих органов, а также в результате деятельности учреждений	**Всего**		**0,00**	**0,00**	**0,00**	**0,00**	**0,00**	**0,00**	**0,00**	**0,00**	**0,00**
		федеральный бюджет (субсидии, субвенции, иные межбюджетные трансферты)	761	0,00	0,00	0,00	0,00	0,00	0,00	0,00	0,00	0,00
		краевой бюджет	761	0,00	0,00	0,00	0,00	0,00	0,00	0,00	0,00	0,00
		планируемый объем средств местных бюджетов (предусматриваемый в муниципальных программах на мероприятия, аналогичные мероприятиям государственной программы)	761	0,00	0,00	0,00	0,00	0,00	0,00	0,00	0,00	0,00
		государственные внебюджетные фонды Российской Федерации	395	0,00	0,00	0,00	0,00	0,00	0,00	0,00	0,00	0,00
		территориальные государственные внебюджетные фонды	395	0,00	0,00	0,00	0,00	0,00	0,00	0,00	0,00	0,00
		иные внебюджетные источники	395	0,00	0,00	0,00	0,00	0,00	0,00	0,00	0,00	0,00
2.1.2	Мероприятие №1.2: Оказание отдельным категориям граждан социальной услуги по обеспечению лекарственными препаратами для медицинского применения по рецептам на лекарственные препараты, медицинскими изделиями по рецептам на медицинские изделия, а также специализированными продуктами лечебного питания для детей-инвалидов	**Всего**		**366 587,40**	**374 649,40**	**374 649,40**	**374 649,40**	**374 649,40**	**374 649,40**	**374 649,40**	**374 649,40**	**2 989 133,20**
		федеральный бюджет (субсидии, субвенции, иные межбюджетные трансферты)	761	366 587,40	374 649,40	374 649,40	374 649,40	374 649,40	374 649,40	374 649,40	374 649,40	2 989 133,20
		краевой бюджет	761	0,00	0,00	0,00	0,00	0,00	0,00	0,00	0,00	0,00
		планируемый объем средств местных бюджетов (предусматриваемый в муниципальных программах на мероприятия, аналогичные мероприятиям государственной программы)	761	0,00	0,00	0,00	0,00	0,00	0,00	0,00	0,00	0,00
		государственные внебюджетные фонды Российской Федерации	395	0,00	0,00	0,00	0,00	0,00	0,00	0,00	0,00	0,00
		территориальные государственные внебюджетные фонды	395	0,00	0,00	0,00	0,00	0,00	0,00	0,00	0,00	0,00
		иные внебюджетные источники	395	0,00	0,00	0,00	0,00	0,00	0,00	0,00	0,00	0,00
2.1.3	Мероприятие №1.3: Реализация отдельных полномочий в области лекарственного обеспечения	**Всего**		**131 967,00**	**138 391,90**	**138 391,90**	**138 391,90**	**138 391,90**	**138 391,90**	**138 391,90**	**138 391,90**	**1 100 710,30**
		федеральный бюджет (субсидии, субвенции, иные межбюджетные трансферты)	761	131 967,00	138 391,90	138 391,90	138 391,90	138 391,90	138 391,90	138 391,90	138 391,90	1 100 710,30
		краевой бюджет	761	0,00	0,00	0,00	0,00	0,00	0,00	0,00	0,00	0,00
		планируемый объем средств местных бюджетов (предусматриваемый в муниципальных программах на мероприятия, аналогичные мероприятиям государственной программы)	761	0,00	0,00	0,00	0,00	0,00	0,00	0,00	0,00	0,00
		государственные внебюджетные фонды Российской Федерации	395	0,00	0,00	0,00	0,00	0,00	0,00	0,00	0,00	0,00
		территориальные государственные внебюджетные фонды	395	0,00	0,00	0,00	0,00	0,00	0,00	0,00	0,00	0,00
		иные внебюджетные источники	395	0,00	0,00	0,00	0,00	0,00	0,00	0,00	0,00	0,00
2.1.4	Мероприятие №1.4: Реализация отдельных полномочий в области лекарственного обеспечения населения закрытых административно-территориальных образований, обслуживаемых федеральными государственными бюджетными учреждениями здравоохранения, находящимися в ведении Федерального медико-биологического агентства	**Всего**		**1 920,60**	**1 920,60**	**1 920,60**	**1 920,60**	**1 920,60**	**1 920,60**	**1 920,60**	**1 920,60**	**15 364,80**
		федеральный бюджет (субсидии, субвенции, иные межбюджетные трансферты)	761	1 920,60	1 920,60	1 920,60	1 920,60	1 920,60	1 920,60	1 920,60	1 920,60	15 364,80
		краевой бюджет	761	0,00	0,00	0,00	0,00	0,00	0,00	0,00	0,00	0,00
		планируемый объем средств местных бюджетов (предусматриваемый в муниципальных программах на мероприятия, аналогичные мероприятиям государственной программы)	761	0,00	0,00	0,00	0,00	0,00	0,00	0,00	0,00	0,00
		государственные внебюджетные фонды Российской Федерации	395	0,00	0,00	0,00	0,00	0,00	0,00	0,00	0,00	0,00
		территориальные государственные внебюджетные фонды	395	0,00	0,00	0,00	0,00	0,00	0,00	0,00	0,00	0,00
		иные внебюджетные источники	395	0,00	0,00	0,00	0,00	0,00	0,00	0,00	0,00	0,00
2.1.5	Мероприятие №1.5: Организационные мероприятия, связанные с обеспечением лиц лекарственными препаратами, предназначенными для лечения больных гемофилией, муковисцидозом, гипофизарным нанизмом, болезнью Гоше, злокачественными новообразованиями лимфоидной, кроветворной и родственных им тканей, рассеянным склерозом, гемолитико-уремическим синдромом, юношеским артритом с системным началом, мукополисахародозом I, II и VI типов, а также после трансплантации органов и (или) тканей	**Всего**		**3 901,80**	**3 935,30**	**3 935,30**	**3 935,30**	**3 935,30**	**3 935,30**	**3 935,30**	**3 935,30**	**31 448,90**
		федеральный бюджет (субсидии, субвенции, иные межбюджетные трансферты)	761	3 901,80	3 935,30	3 935,30	3 935,30	3 935,30	3 935,30	3 935,30	3 935,30	31 448,90
		краевой бюджет	761	0,00	0,00	0,00	0,00	0,00	0,00	0,00	0,00	0,00
		планируемый объем средств местных бюджетов (предусматриваемый в муниципальных программах на мероприятия, аналогичные мероприятиям государственной	761	0,00	0,00	0,00	0,00	0,00	0,00	0,00	0,00	0,00
		программы)										
		государственные внебюджетные фонды Российской Федерации	395	0,00	0,00	0,00	0,00	0,00	0,00	0,00	0,00	0,00
		территориальные государственные внебюджетные фонды	395	0,00	0,00	0,00	0,00	0,00	0,00	0,00	0,00	0,00
		иные внебюджетные источники	395	0,00	0,00	0,00	0,00	0,00	0,00	0,00	0,00	0,00
2.1.6	Мероприятие №1.6: Расходы на приобретение бланков строгой отчетности	**Всего**		**0,00**	**30,00**	**30,00**	**30,00**	**30,00**	**30,00**	**30,00**	**30,00**	**210,00**
		федеральный бюджет (субсидии, субвенции, иные межбюджетные трансферты)	761	0,00	0,00	0,00	0,00	0,00	0,00	0,00	0,00	0,00
		краевой бюджет	761	0,00	30,00	30,00	30,00	30,00	30,00	30,00	30,00	210,00
		планируемый объем средств местных бюджетов (предусматриваемый в муниципальных программах на мероприятия, аналогичные мероприятиям государственной программы)	761	0,00	0,00	0,00	0,00	0,00	0,00	0,00	0,00	0,00
		государственные внебюджетные фонды Российской Федерации	395	0,00	0,00	0,00	0,00	0,00	0,00	0,00	0,00	0,00
		территориальные государственные внебюджетные фонды	395	0,00	0,00	0,00	0,00	0,00	0,00	0,00	0,00	0,00
		иные внебюджетные источники	395	0,00	0,00	0,00	0,00	0,00	0,00	0,00	0,00	0,00
2.1.7	Мероприятие №1.7:	**Всего**		**60 000,00**	**0,00**	**0,00**	**0,00**	**0,00**	**0,00**	**0,00**	**0,00**	**60 000,00**

	Приобретение медицинских изделий, лекарственных препаратов, расходных материалов и дезинфицирующих средств для реализации	федеральный бюджет (субсидии, субвенции, иные межбюджетные трансферты)	761	0,00	0,00	0,00	0,00	0,00	0,00	0,00	0,00	0,00
		краевой бюджет	761	60 000,00	0,00	0,00	0,00	0,00	0,00	0,00	0,00	60 000,00
		планируемый объем	761	0,00	0,00	0,00	0,00	0,00	0,00	0,00	0,00	0,00
	мероприятий по недопущению завоза и распространения коронавирусной инфекции	средств местных бюджетов (предусматриваемый в муниципальных программах на мероприятия, аналогичные мероприятиям государственной программы)										
		государственные внебюджетные фонды Российской Федерации	395	0,00	0,00	0,00	0,00	0,00	0,00	0,00	0,00	0,00
		территориальные государственные внебюджетные фонды	395	0,00	0,00	0,00	0,00	0,00	0,00	0,00	0,00	0,00
		иные внебюджетные источники	395	0,00	0,00	0,00	0,00	0,00	0,00	0,00	0,00	0,00
2.1.8	Мероприятие №1.8: Приобретение лекарственных препаратов для лечения пациентов с новой коронавирусной инфекцией, получающих медицинскую помощь в амбулаторных условиях	**Всего**		**110 750,80**	**51 140,60**	**0,00**	**0,00**	**0,00**	**0,00**	**0,00**	**0,00**	**161 891,40**
		федеральный бюджет (субсидии, субвенции, иные межбюджетные трансферты)	761	110 750,80	51 140,60	0,00	0,00	0,00	0,00	0,00	0,00	161 891,40
		краевой бюджет	761	0,00	0,00	0,00	0,00	0,00	0,00	0,00	0,00	0,00
		планируемый объем средств местных бюджетов (предусматриваемый в муниципальных программах на мероприятия, аналогичные мероприятиям государственной программы)	761	0,00	0,00	0,00	0,00	0,00	0,00	0,00	0,00	0,00
		государственные внебюджетные фонды Российской Федерации	395	0,00	0,00	0,00	0,00	0,00	0,00	0,00	0,00	0,00
		территориальные государственные внебюджетные фонды	395	0,00	0,00	0,00	0,00	0,00	0,00	0,00	0,00	0,00
		иные внебюджетные источники	395	0,00	0,00	0,00	0,00	0,00	0,00	0,00	0,00	0,00
2.2	Мероприятие №2:	**Всего**		**47 740,10**	**47 740,10**	**47 740,10**	**47 740,10**	**47 740,10**	**47 740,10**	**47 740,10**	**47 740,10**	**381 920,80**
	«Основное мероприятие «Развитие службы родовспоможения и детства Приморского края»	федеральный бюджет (субсидии, субвенции, иные межбюджетные трансферты)	761	0,00	0,00	0,00	0,00	0,00	0,00	0,00	0,00	0,00
		краевой бюджет	761	47 740,10	47 740,10	47 740,10	47 740,10	47 740,10	47 740,10	47 740,10	47 740,10	381 920,80
		планируемый объем средств местных бюджетов (предусматриваемый в муниципальных программах на мероприятия, аналогичные мероприятиям государственной программы)	761	0,00	0,00	0,00	0,00	0,00	0,00	0,00	0,00	0,00
		государственные внебюджетные фонды Российской Федерации	395	0,00	0,00	0,00	0,00	0,00	0,00	0,00	0,00	0,00
		территориальные государственные внебюджетные фонды	395	0,00	0,00	0,00	0,00	0,00	0,00	0,00	0,00	0,00
		иные внебюджетные источники	395	0,00	0,00	0,00	0,00	0,00	0,00	0,00	0,00	0,00
2.2.1	Мероприятие №2.1: Приобретение расходных материалов для неонатального и аудиологического скрининга	**Всего**		**35 983,56**	**35 983,56**	**35 983,56**	**35 983,56**	**35 983,56**	**35 983,56**	**35 983,56**	**35 983,56**	**287 868,48**
		федеральный бюджет (субсидии, субвенции, иные межбюджетные трансферты)	761	0,00	0,00	0,00	0,00	0,00	0,00	0,00	0,00	0,00
		краевой бюджет	761	35 983,56	35 983,56	35 983,56	35 983,56	35 983,56	35 983,56	35 983,56	35 983,56	287 868,48
		планируемый объем средств местных бюджетов (предусматриваемый в муниципальных программах на мероприятия, аналогичные мероприятиям государственной программы)	761	0,00	0,00	0,00	0,00	0,00	0,00	0,00	0,00	0,00
		государственные внебюджетные фонды Российской Федерации	395	0,00	0,00	0,00	0,00	0,00	0,00	0,00	0,00	0,00
		территориальные государственные внебюджетные фонды	395	0,00	0,00	0,00	0,00	0,00	0,00	0,00	0,00	0,00
		иные внебюджетные источники	395	0,00	0,00	0,00	0,00	0,00	0,00	0,00	0,00	0,00
2.2.2	Мероприятие №2.2: Обеспечение полноценным питанием беременных женщин, кормящих матерей, а также детей в возрасте до трех лет по заключению врачей	**Всего**		**11 756,54**	**11 756,54**	**11 756,54**	**11 756,54**	**11 756,54**	**11 756,54**	**11 756,54**	**11 756,54**	**94 052,32**
		федеральный бюджет (субсидии, субвенции, иные межбюджетные трансферты)	761	0,00	0,00	0,00	0,00	0,00	0,00	0,00	0,00	0,00
		краевой бюджет	761	11 756,54	11 756,54	11 756,54	11 756,54	11 756,54	11 756,54	11 756,54	11 756,54	94 052,32
		планируемый объем средств местных бюджетов (предусматриваемый в муниципальных программах на мероприятия, аналогичные мероприятиям государственной программы)	761	0,00	0,00	0,00	0,00	0,00	0,00	0,00	0,00	0,00
		государственные внебюджетные фонды Российской Федерации	395	0,00	0,00	0,00	0,00	0,00	0,00	0,00	0,00	0,00
		территориальные государственные внебюджетные фонды	395	0,00	0,00	0,00	0,00	0,00	0,00	0,00	0,00	0,00
		иные внебюджетные источники	395	0,00	0,00	0,00	0,00	0,00	0,00	0,00	0,00	0,00
2.3	Мероприятие №3: «Основное мероприятие «Организация мероприятий, направленных на борьбу с социально-значимыми заболеваниями»	**Всего**		**77 223,18**	**58 635,00**	**60 746,79**	**60 962,50**	**60 962,50**	**60 962,50**	**60 962,50**	**60 962,50**	**501 417,47**
		федеральный бюджет (субсидии, субвенции, иные межбюджетные трансферты)	761	63 556,40	48 078,80	47 667,30	47 848,50	47 848,50	47 848,50	47 848,50	47 848,50	398 545,00
		краевой бюджет	761	13 666,78	10 556,20	13 079,49	13 114,00	13 114,00	13 114,00	13 114,00	13 114,00	102 872,47
		планируемый объем средств местных бюджетов (предусматриваемый в муниципальных программах на мероприятия, аналогичные	761	0,00	0,00	0,00	0,00	0,00	0,00	0,00	0,00	0,00
		мероприятиям государственной программы)										
		государственные внебюджетные фонды Российской Федерации	395	0,00	0,00	0,00	0,00	0,00	0,00	0,00	0,00	0,00
		территориальные государственные внебюджетные фонды	395	0,00	0,00	0,00	0,00	0,00	0,00	0,00	0,00	0,00
		иные внебюджетные источники	395	0,00	0,00	0,00	0,00	0,00	0,00	0,00	0,00	0,00
2.3.1	Мероприятие №3.1: Реализация мероприятий по профилактике ВИЧ-инфекции и гепатитов В и С	**Всего**		**5 000,00**	**4 000,00**	**4 000,00**	**4 000,00**	**4 000,00**	**4 000,00**	**4 000,00**	**4 000,00**	**33 000,00**
		федеральный бюджет (субсидии, субвенции, иные межбюджетные трансферты)	761	0,00	0,00	0,00	0,00	0,00	0,00	0,00	0,00	0,00
		краевой бюджет	761	5 000,00	4 000,00	4 000,00	4 000,00	4 000,00	4 000,00	4 000,00	4 000,00	33 000,00
		планируемый объем средств местных бюджетов (предусматриваемый в муниципальных программах на мероприятия, аналогичные мероприятиям государственной программы)	761	0,00	0,00	0,00	0,00	0,00	0,00	0,00	0,00	0,00
		государственные внебюджетные фонды Российской Федерации	395	0,00	0,00	0,00	0,00	0,00	0,00	0,00	0,00	0,00
		территориальные государственные внебюджетные фонды	395	0,00	0,00	0,00	0,00	0,00	0,00	0,00	0,00	0,00
		иные внебюджетные источники	395	0,00	0,00	0,00	0,00	0,00	0,00	0,00	0,00	0,00
2.3.2	Мероприятие №3.2: Реализация мероприятий по предупреждению и борьбе с социально-значимыми инфекционными заболеваниями	**Всего**		**72 223,18**	**54 635,00**	**56 746,79**	**56 962,50**	**56 962,50**	**56 962,50**	**56 962,50**	**56 962,50**	**468 417,47**
		федеральный бюджет (субсидии, субвенции, иные межбюджетные трансферты)	761	63 556,40	48 078,80	47 667,30	47 848,50	47 848,50	47 848,50	47 848,50	47 848,50	398 545,00
		краевой бюджет	761	8 666,78	6 556,20	9 079,49	9 114,00	9 114,00	9 114,00	9 114,00	9 114,00	69 872,47
		планируемый объем средств местных бюджетов (предусматриваемый в муниципальных программах на мероприятия, аналогичные мероприятиям государственной программы)	761	0,00	0,00	0,00	0,00	0,00	0,00	0,00	0,00	0,00
		государственные внебюджетные фонды Российской Федерации	395	0,00	0,00	0,00	0,00	0,00	0,00	0,00	0,00	0,00
		территориальные государственные внебюджетные фонды	395	0,00	0,00	0,00	0,00	0,00	0,00	0,00	0,00	0,00
		иные внебюджетные источники	395	0,00	0,00	0,00	0,00	0,00	0,00	0,00	0,00	0,00
2.3.2.1	Мероприятие №3.2.1: Реализация мероприятий по предупреждению и борьбе с социально-значимыми инфекционными заболеваниями,	**Всего**		**37 739,32**	**20 265,10**	**22 617,29**	**22 833,00**	**22 833,00**	**22 833,00**	**22 833,00**	**22 833,00**	**194 786,71**
		федеральный бюджет (субсидии, субвенции, иные межбюджетные трансферты)	761	33 210,60	17 833,30	18 998,50	19 179,70	19 179,70	19 179,70	19 179,70	19 179,70	165 940,90
		краевой бюджет	761	4 528,72	2 431,80	3 618,79	3 653,30	3 653,30	3 653,30	3 653,30	3 653,30	28 845,81

	направленные на закупку диагностических средств для выявления, определения чувствительности микобактерии туберкулеза и мониторинга лечения лиц, больных туберкулезом с множественной лекарственной устойчивостью возбудителя	планируемый объем средств местных бюджетов (предусматриваемый в муниципальных программах на мероприятия, аналогичные мероприятиям государственной программы)	761	0,00	0,00	0,00	0,00	0,00	0,00	0,00	0,00	0,00
		государственные внебюджетные фонды Российской Федерации	395	0,00	0,00	0,00	0,00	0,00	0,00	0,00	0,00	0,00
		территориальные государственные внебюджетные фонды	395	0,00	0,00	0,00	0,00	0,00	0,00	0,00	0,00	0,00
		иные внебюджетные источники	395	0,00	0,00	0,00	0,00	0,00	0,00	0,00	0,00	0,00
2.3.2.2	Мероприятие №3.2.2: Реализация мероприятий по предупреждению и борьбе с социально-значимыми инфекционными заболеваниями, направленные на закупку диагностических средств для выявления и мониторинга лечения лиц, инфицированных вирусом иммунодефицита человека, в том числе в сочетании с вирусами гепатитов В и (или) С	**Всего**		**28 723,41**	**28 723,40**	**28 514,00**	**28 514,00**	**28 514,00**	**28 514,00**	**28 514,00**	**28 514,00**	**228 530,81**
		федеральный бюджет (субсидии, субвенции, иные межбюджетные трансферты)	761	25 276,60	25 276,60	23 951,80	23 951,80	23 951,80	23 951,80	23 951,80	23 951,80	194 264,00
		краевой бюджет	761	3 446,81	3 446,80	4 562,20	4 562,20	4 562,20	4 562,20	4 562,20	4 562,20	34 266,81
		планируемый объем средств местных бюджетов (предусматриваемый в муниципальных программах на мероприятия, аналогичные мероприятиям государственной программы)	761	0,00	0,00	0,00	0,00	0,00	0,00	0,00	0,00	0,00
		государственные внебюджетные фонды Российской Федерации	395	0,00	0,00	0,00	0,00	0,00	0,00	0,00	0,00	0,00
		территориальные государственные внебюджетные фонды	395	0,00	0,00	0,00	0,00	0,00	0,00	0,00	0,00	0,00
		иные внебюджетные источники	395	0,00	0,00	0,00	0,00	0,00	0,00	0,00	0,00	0,00
2.3.2.3	Мероприятие №3.2.3: Реализация мероприятий по предупреждению и борьбе с социально-значимыми инфекционными заболеваниями, направленные на профилактику ВИЧ-инфекции и гепатитов В и С	**Всего**		**5 760,45**	**5 646,50**	**5 615,50**	**5 615,50**	**5 615,50**	**5 615,50**	**5 615,50**	**5 615,50**	**45 099,95**
		федеральный бюджет (субсидии, субвенции, иные межбюджетные трансферты)	761	5 069,20	4 968,90	4 717,00	4 717,00	4 717,00	4 717,00	4 717,00	4 717,00	38 340,10
		краевой бюджет	761	691,25	677,60	898,50	898,50	898,50	898,50	898,50	898,50	6 759,85
		планируемый объем средств местных бюджетов (предусматриваемый в муниципальных программах на мероприятия, аналогичные мероприятиям государственной программы)	761	0,00	0,00	0,00	0,00	0,00	0,00	0,00	0,00	0,00
		государственные внебюджетные фонды	395	0,00	0,00	0,00	0,00	0,00	0,00	0,00	0,00	0,00
		Российской Федерации										
		территориальные государственные внебюджетные фонды	395	0,00	0,00	0,00	0,00	0,00	0,00	0,00	0,00	0,00
		иные внебюджетные источники	395	0,00	0,00	0,00	0,00	0,00	0,00	0,00	0,00	0,00
2.4	Мероприятие №4: «Основное мероприятие «Организация оказания специализированной и высокотехнологичной медицинской помощи жителям Приморского края»	**Всего**		**88 458,40**	**108 943,30**	**95 483,47**	**95 483,47**	**95 483,47**	**95 483,47**	**95 483,47**	**95 483,47**	**770 302,52**
		федеральный бюджет (субсидии, субвенции, иные межбюджетные трансферты)	761	14 963,70	17 748,60	16 488,80	16 488,80	16 488,80	16 488,80	16 488,80	16 488,80	131 645,10
		краевой бюджет	761	73 494,70	91 194,70	78 994,67	78 994,67	78 994,67	78 994,67	78 994,67	78 994,67	638 657,42
		планируемый объем средств местных бюджетов (предусматриваемый в муниципальных программах на мероприятия, аналогичные мероприятиям государственной программы)	761	0,00	0,00	0,00	0,00	0,00	0,00	0,00	0,00	0,00
		государственные внебюджетные фонды Российской Федерации	395	0,00	0,00	0,00	0,00	0,00	0,00	0,00	0,00	0,00
		территориальные государственные внебюджетные фонды	395	0,00	0,00	0,00	0,00	0,00	0,00	0,00	0,00	0,00
		иные внебюджетные источники	395	0,00	0,00	0,00	0,00	0,00	0,00	0,00	0,00	0,00
2.4.1	Мероприятие №4.1: Расходы на проезд медицинских работников медицинских организаций, подведомственных уполномоченному органу исполнительной власти Приморского края в сфере здравоохранения, сопровождающих лиц, указанных в статье 19 Закона Приморского края от 08.04.2011 № 750-КЗ	**Всего**		**1 800,00**	**6 250,00**	**6 250,00**	**6 250,00**	**6 250,00**	**6 250,00**	**6 250,00**	**6 250,00**	**45 550,00**
		федеральный бюджет (субсидии, субвенции, иные межбюджетные трансферты)	761	0,00	0,00	0,00	0,00	0,00	0,00	0,00	0,00	0,00
		краевой бюджет	761	1 800,00	6 250,00	6 250,00	6 250,00	6 250,00	6 250,00	6 250,00	6 250,00	45 550,00
		планируемый объем средств местных бюджетов (предусматриваемый в муниципальных программах на мероприятия,	761	0,00	0,00	0,00	0,00	0,00	0,00	0,00	0,00	0,00
	«О здравоохранении в Приморском крае», к месту оказания высокотехнологичной и специализированной медицинской помощи	аналогичные мероприятиям государственной программы)										
		государственные внебюджетные фонды Российской Федерации	395	0,00	0,00	0,00	0,00	0,00	0,00	0,00	0,00	0,00
		территориальные государственные внебюджетные фонды	395	0,00	0,00	0,00	0,00	0,00	0,00	0,00	0,00	0,00
		иные внебюджетные источники	395	0,00	0,00	0,00	0,00	0,00	0,00	0,00	0,00	0,00
2.4.2	Мероприятие №4.2: Компенсация стоимости проезда граждан Приморского края в медицинские организации, расположенные за пределами Приморского края для оказания специализированной и высокотехнологичной медицинской помощи	**Всего**		**7 838,13**	**6 838,10**	**6 838,10**	**6 838,10**	**6 838,10**	**6 838,10**	**6 838,10**	**6 838,10**	**55 704,83**
		федеральный бюджет (субсидии, субвенции, иные межбюджетные трансферты)	761	0,00	0,00	0,00	0,00	0,00	0,00	0,00	0,00	0,00
		краевой бюджет	761	7 838,13	6 838,10	6 838,10	6 838,10	6 838,10	6 838,10	6 838,10	6 838,10	55 704,83
		планируемый объем средств местных бюджетов (предусматриваемый в муниципальных программах на мероприятия, аналогичные мероприятиям государственной программы)	761	0,00	0,00	0,00	0,00	0,00	0,00	0,00	0,00	0,00
		государственные внебюджетные фонды Российской Федерации	395	0,00	0,00	0,00	0,00	0,00	0,00	0,00	0,00	0,00
		территориальные государственные внебюджетные фонды	395	0,00	0,00	0,00	0,00	0,00	0,00	0,00	0,00	0,00
		иные внебюджетные источники	395	0,00	0,00	0,00	0,00	0,00	0,00	0,00	0,00	0,00
2.4.3	Мероприятие №4.3: Компенсация стоимости проезда детей и сопровождающих их лиц, беременных женщин в медицинские	**Всего**		**5 450,00**	**7 500,00**	**7 500,00**	**7 500,00**	**7 500,00**	**7 500,00**	**7 500,00**	**7 500,00**	**57 950,00**
		федеральный бюджет (субсидии, субвенции, иные межбюджетные трансферты)	761	0,00	0,00	0,00	0,00	0,00	0,00	0,00	0,00	0,00
		краевой бюджет	761	5 450,00	7 500,00	7 500,00	7 500,00	7 500,00	7 500,00	7 500,00	7 500,00	57 950,00
	организации, расположенные за пределами Приморского края для оказания специализированной и высокотехнологичной медицинской помощи	планируемый объем средств местных бюджетов (предусматриваемый в муниципальных программах на мероприятия, аналогичные мероприятиям государственной программы)	761	0,00	0,00	0,00	0,00	0,00	0,00	0,00	0,00	0,00
		государственные внебюджетные фонды Российской Федерации	395	0,00	0,00	0,00	0,00	0,00	0,00	0,00	0,00	0,00
		территориальные государственные внебюджетные фонды	395	0,00	0,00	0,00	0,00	0,00	0,00	0,00	0,00	0,00
		иные внебюджетные источники	395	0,00	0,00	0,00	0,00	0,00	0,00	0,00	0,00	0,00
2.4.4	Мероприятие №4.4: Оказание высокотехнологичной медицинской помощи, не включенной в базовую программу обязательного	**Всего**		**73 370,27**	**88 355,20**	**74 895,37**	**74 895,37**	**74 895,37**	**74 895,37**	**74 895,37**	**74 895,37**	**611 097,69**
		федеральный бюджет (субсидии, субвенции, иные межбюджетные трансферты)	761	14 963,70	17 748,60	16 488,80	16 488,80	16 488,80	16 488,80	16 488,80	16 488,80	131 645,10
		краевой бюджет	761	58 406,57	70 606,60	58 406,57	58 406,57	58 406,57	58 406,57	58 406,57	58 406,57	479 452,59

	медицинского страхования, в краевых государственных учреждениях здравоохранения	планируемый объем средств местных бюджетов (предусматриваемый в муниципальных программах на мероприятия, аналогичные мероприятиям государственной программы)	761	0,00	0,00	0,00	0,00	0,00	0,00	0,00	0,00	0,00
		государственные внебюджетные фонды Российской Федерации	395	0,00	0,00	0,00	0,00	0,00	0,00	0,00	0,00	0,00
		территориальные государственные внебюджетные фонды	395	0,00	0,00	0,00	0,00	0,00	0,00	0,00	0,00	0,00
		иные внебюджетные источники	395	0,00	0,00	0,00	0,00	0,00	0,00	0,00	0,00	0,00
2.5	Мероприятие №5: «Основное мероприятие «Развитие паллиативной медицинской помощи»	**Всего**		**79 546,82**	**72 533,18**	**72 317,98**	**72 317,98**	**72 317,98**	**72 317,98**	**72 317,98**	**72 317,98**	**585 987,88**
		федеральный бюджет (субсидии, субвенции, иные межбюджетные трансферты)	761	69 561,20	63 389,20	60 327,10	60 327,10	60 327,10	60 327,10	60 327,10	60 327,10	494 913,00
		краевой бюджет	761	9 985,62	9 143,98	11 990,88	11 990,88	11 990,88	11 990,88	11 990,88	11 990,88	91 074,88
		планируемый объем средств местных бюджетов (предусматриваемый в муниципальных программах на мероприятия, аналогичные мероприятиям государственной программы)	761	0,00	0,00	0,00	0,00	0,00	0,00	0,00	0,00	0,00
		государственные внебюджетные фонды Российской Федерации	395	0,00	0,00	0,00	0,00	0,00	0,00	0,00	0,00	0,00
		территориальные государственные внебюджетные фонды	395	0,00	0,00	0,00	0,00	0,00	0,00	0,00	0,00	0,00
		иные внебюджетные источники	395	0,00	0,00	0,00	0,00	0,00	0,00	0,00	0,00	0,00
2.5.1	Мероприятие №5.1: Ежегодный мониторинг состояния здоровья, физического и психологического развития детей, начиная с 10-летнего возраста и призывников	**Всего**		**500,00**	**500,00**	**500,00**	**500,00**	**500,00**	**500,00**	**500,00**	**500,00**	**4 000,00**
		федеральный бюджет (субсидии, субвенции, иные межбюджетные трансферты)	761	0,00	0,00	0,00	0,00	0,00	0,00	0,00	0,00	0,00
		краевой бюджет	761	500,00	500,00	500,00	500,00	500,00	500,00	500,00	500,00	4 000,00
		планируемый объем средств местных бюджетов (предусматриваемый в муниципальных программах на мероприятия, аналогичные мероприятиям государственной программы)	761	0,00	0,00	0,00	0,00	0,00	0,00	0,00	0,00	0,00
		государственные внебюджетные фонды	395	0,00	0,00	0,00	0,00	0,00	0,00	0,00	0,00	0,00
		Российской Федерации										
		территориальные государственные внебюджетные фонды	395	0,00	0,00	0,00	0,00	0,00	0,00	0,00	0,00	0,00
		иные внебюджетные источники	395	0,00	0,00	0,00	0,00	0,00	0,00	0,00	0,00	0,00
2.5.2	Мероприятие №5.2: Развитие паллиативной медицинской помощи	**Всего**		**79 046,82**	**72 033,18**	**71 817,98**	**71 817,98**	**71 817,98**	**71 817,98**	**71 817,98**	**71 817,98**	**581 987,88**
		федеральный бюджет (субсидии, субвенции, иные межбюджетные трансферты)	761	69 561,20	63 389,20	60 327,10	60 327,10	60 327,10	60 327,10	60 327,10	60 327,10	494 913,00
		краевой бюджет	761	9 485,62	8 643,98	11 490,88	11 490,88	11 490,88	11 490,88	11 490,88	11 490,88	87 074,88
		планируемый объем средств местных бюджетов (предусматриваемый в муниципальных программах на мероприятия, аналогичные мероприятиям государственной программы)	761	0,00	0,00	0,00	0,00	0,00	0,00	0,00	0,00	0,00
		государственные внебюджетные фонды Российской Федерации	395	0,00	0,00	0,00	0,00	0,00	0,00	0,00	0,00	0,00
		территориальные государственные внебюджетные фонды	395	0,00	0,00	0,00	0,00	0,00	0,00	0,00	0,00	0,00
		иные внебюджетные источники	395	0,00	0,00	0,00	0,00	0,00	0,00	0,00	0,00	0,00
2.6	Мероприятие №6: «Основное мероприятие «Организация бесплатного оказания гражданам медицинской помощи в Приморском крае»	**Всего**		**33 676 035,17**	**33 502 421,80**	**35 100 891,90**	**37 094 531,10**	**37 064 755,64**	**37 064 755,64**	**37 064 755,64**	**37 064 755,64**	**287 632 902,53**
		федеральный бюджет (субсидии, субвенции, иные межбюджетные трансферты)	761	201 586,30	0,00	0,00	0,00	0,00	0,00	0,00	0,00	201 586,30
		краевой бюджет	761	11 926 162,35	12 325 425,17	12 820 090,70	12 880 776,05	12 851 000,59	12 851 000,59	12 851 000,59	12 851 000,59	101 356 456,63
		планируемый объем средств местных бюджетов (предусматриваемый в муниципальных программах на мероприятия,	761	0,00	0,00	0,00	0,00	0,00	0,00	0,00	0,00	0,00
		аналогичные мероприятиям государственной программы)										
		государственные внебюджетные фонды Российской Федерации	395	0,00	0,00	0,00	0,00	0,00	0,00	0,00	0,00	0,00
		территориальные государственные внебюджетные фонды	395	21 548 286,52	21 176 996,63	22 280 801,20	24 213 755,05	24 213 755,05	24 213 755,05	24 213 755,05	24 213 755,05	186 074 859,60
		иные внебюджетные источники	395	0,00	0,00	0,00	0,00	0,00	0,00	0,00	0,00	0,00
2.6.1	Мероприятие №6.1: Страховые взносы по обязательному медицинскому страхованию неработающего населения	**Всего**		**11 926 162,35**	**12 325 425,17**	**12 820 090,70**	**12 880 776,05**	**12 851 000,59**	**12 851 000,59**	**12 851 000,59**	**12 851 000,59**	**101 356 456,63**
		федеральный бюджет (субсидии, субвенции, иные межбюджетные трансферты)	761	0,00	0,00	0,00	0,00	0,00	0,00	0,00	0,00	0,00
		краевой бюджет	761	11 926 162,35	12 325 425,17	12 820 090,70	12 880 776,05	12 851 000,59	12 851 000,59	12 851 000,59	12 851 000,59	101 356 456,63
		планируемый объем средств местных бюджетов (предусматриваемый в муниципальных программах на мероприятия, аналогичные мероприятиям государственной программы)	761	0,00	0,00	0,00	0,00	0,00	0,00	0,00	0,00	0,00
		государственные внебюджетные фонды Российской Федерации	395	0,00	0,00	0,00	0,00	0,00	0,00	0,00	0,00	0,00
		территориальные государственные внебюджетные фонды	395	0,00	0,00	0,00	0,00	0,00	0,00	0,00	0,00	0,00
		иные внебюджетные источники	395	0,00	0,00	0,00	0,00	0,00	0,00	0,00	0,00	0,00
2.6.2	Мероприятие №6.2: Оказание медицинской помощи в рамках территориальной программы обязательного медицинского страхования	**Всего**		**21 060 095,02**	**21 176 996,63**	**22 280 801,20**	**24 213 755,05**	**24 213 755,05**	**24 213 755,05**	**24 213 755,05**	**24 213 755,05**	**185 586 668,10**
		федеральный бюджет (субсидии, субвенции, иные межбюджетные трансферты)	761	0,00	0,00	0,00	0,00	0,00	0,00	0,00	0,00	0,00
		краевой бюджет	761	0,00	0,00	0,00	0,00	0,00	0,00	0,00	0,00	0,00
	Приморского края	планируемый объем средств местных бюджетов (предусматриваемый в муниципальных программах на мероприятия, аналогичные мероприятиям государственной программы)	761	0,00	0,00	0,00	0,00	0,00	0,00	0,00	0,00	0,00
		государственные внебюджетные фонды Российской Федерации	395	0,00	0,00	0,00	0,00	0,00	0,00	0,00	0,00	0,00
		территориальные государственные внебюджетные фонды	395	21 060 095,02	21 176 996,63	22 280 801,20	24 213 755,05	24 213 755,05	24 213 755,05	24 213 755,05	24 213 755,05	185 586 668,10
		иные внебюджетные источники	395	0,00	0,00	0,00	0,00	0,00	0,00	0,00	0,00	0,00
2.6.3	Мероприятие №6.3: Оказание медицинской помощи застрахованным лицам по программе обязательного медицинского страхования других субъектов Российской Федерации	**Всего**		**250 000,00**	**0,00**	**0,00**	**0,00**	**0,00**	**0,00**	**0,00**	**0,00**	**250 000,00**
		федеральный бюджет (субсидии, субвенции, иные межбюджетные трансферты)	761	0,00	0,00	0,00	0,00	0,00	0,00	0,00	0,00	0,00
		краевой бюджет	761	0,00	0,00	0,00	0,00	0,00	0,00	0,00	0,00	0,00
		планируемый объем средств местных бюджетов (предусматриваемый в муниципальных программах на мероприятия, аналогичные мероприятиям государственной программы)	761	0,00	0,00	0,00	0,00	0,00	0,00	0,00	0,00	0,00
		государственные внебюджетные фонды Российской Федерации	395	0,00	0,00	0,00	0,00	0,00	0,00	0,00	0,00	0,00
		территориальные государственные внебюджетные фонды	395	250 000,00	0,00	0,00	0,00	0,00	0,00	0,00	0,00	250 000,00
		иные внебюджетные источники	395	0,00	0,00	0,00	0,00	0,00	0,00	0,00	0,00	0,00
2.6.4	Мероприятие №6.4: Средства на софинансирование расходов медицинских организаций на оплату труда врачей и среднего медицинского персонала	**Всего**		**229 826,30**	**0,00**	**0,00**	**0,00**	**0,00**	**0,00**	**0,00**	**0,00**	**229 826,30**
		федеральный бюджет (субсидии, субвенции, иные межбюджетные трансферты)	761	0,00	0,00	0,00	0,00	0,00	0,00	0,00	0,00	0,00
		краевой бюджет	761	0,00	0,00	0,00	0,00	0,00	0,00	0,00	0,00	0,00
		планируемый объем средств местных бюджетов (предусматриваемый в муниципальных программах на мероприятия, аналогичные мероприятиям государственной программы)	761	0,00	0,00	0,00	0,00	0,00	0,00	0,00	0,00	0,00
		государственные внебюджетные фонды Российской Федерации	395	0,00	0,00	0,00	0,00	0,00	0,00	0,00	0,00	0,00
		территориальные государственные внебюджетные фонды	395	229 826,30	0,00	0,00	0,00	0,00	0,00	0,00	0,00	229 826,30
		иные внебюджетные источники	395	0,00	0,00	0,00	0,00	0,00	0,00	0,00	0,00	0,00
2.6.5	Мероприятие №6.5:	**Всего**		**8 365,20**	**0,00**	**0,00**	**0,00**	**0,00**	**0,00**	**0,00**	**0,00**	**8 365,20**

	Финансовое обеспечение осуществления денежных выплат стимулирующего характера медицинским работникам за выявление онкологических заболеваний в ходе проведения диспансеризации и профилактических медицинских осмотров населения	федеральный бюджет (субсидии, субвенции, иные межбюджетные трансферты)	761	0,00	0,00	0,00	0,00	0,00	0,00	0,00	0,00	0,00
		краевой бюджет	761	0,00	0,00	0,00	0,00	0,00	0,00	0,00	0,00	0,00
		планируемый объем средств местных бюджетов (предусматриваемый в муниципальных программах на мероприятия, аналогичные мероприятиям государственной программы)	761	0,00	0,00	0,00	0,00	0,00	0,00	0,00	0,00	0,00
		государственные внебюджетные фонды	395	0,00	0,00	0,00	0,00	0,00	0,00	0,00	0,00	0,00
		Российской Федерации										
		территориальные государственные внебюджетные фонды	395	8 365,20	0,00	0,00	0,00	0,00	0,00	0,00	0,00	8 365,20
		иные внебюджетные источники	395	0,00	0,00	0,00	0,00	0,00	0,00	0,00	0,00	0,00
2.6.6	Мероприятие №6.6: Иные межбюджетные трансферты на дополнительное финансовое обеспечение медицинских организаций в условиях чрезвычайной ситуации и (или) при возникновении угрозы распространения заболеваний, представляющих опасность для окружающих, в рамках реализации территориальных программ обязательного медицинского страхования за счет средств резервного фонда Правительства Российской Федерации	**Всего**		**201 586,30**	**0,00**	**0,00**	**0,00**	**0,00**	**0,00**	**0,00**	**0,00**	**201 586,30**
		федеральный бюджет (субсидии, субвенции, иные межбюджетные трансферты)	761	201 586,30	0,00	0,00	0,00	0,00	0,00	0,00	0,00	201 586,30
		краевой бюджет	761	0,00	0,00	0,00	0,00	0,00	0,00	0,00	0,00	0,00
		планируемый объем средств местных бюджетов (предусматриваемый в муниципальных программах на мероприятия, аналогичные мероприятиям государственной программы)	761	0,00	0,00	0,00	0,00	0,00	0,00	0,00	0,00	0,00
		государственные внебюджетные фонды Российской Федерации	395	0,00	0,00	0,00	0,00	0,00	0,00	0,00	0,00	0,00
		территориальные государственные внебюджетные фонды	395	0,00	0,00	0,00	0,00	0,00	0,00	0,00	0,00	0,00
		иные внебюджетные источники	395	0,00	0,00	0,00	0,00	0,00	0,00	0,00	0,00	0,00
2.7	Мероприятие №7: «Основное мероприятие «Внедрение современных информационных систем в учреждениях здравоохранения Приморского края»	**Всего**		**3 800,78**	**0,00**	**0,00**	**0,00**	**0,00**	**0,00**	**0,00**	**0,00**	**3 800,78**
		федеральный бюджет (субсидии, субвенции, иные межбюджетные трансферты)	761	0,00	0,00	0,00	0,00	0,00	0,00	0,00	0,00	0,00
		краевой бюджет	761	3 800,78	0,00	0,00	0,00	0,00	0,00	0,00	0,00	3 800,78
		планируемый объем средств местных бюджетов (предусматриваемый в муниципальных программах на мероприятия,	761	0,00	0,00	0,00	0,00	0,00	0,00	0,00	0,00	0,00
		аналогичные мероприятиям государственной программы)										
		государственные внебюджетные фонды Российской Федерации	395	0,00	0,00	0,00	0,00	0,00	0,00	0,00	0,00	0,00
		территориальные государственные внебюджетные фонды	395	0,00	0,00	0,00	0,00	0,00	0,00	0,00	0,00	0,00
		иные внебюджетные источники	395	0,00	0,00	0,00	0,00	0,00	0,00	0,00	0,00	0,00
2.7.1	Мероприятие №7.1: Создание защищенных мобильных и стационарных автоматизированных рабочих мест в краевых государственных учреждениях здравоохранения Приморского края, оказывающих скорую медицинскую помощь	**Всего**		**2 700,78**	**0,00**	**0,00**	**0,00**	**0,00**	**0,00**	**0,00**	**0,00**	**2 700,78**
		федеральный бюджет (субсидии, субвенции, иные межбюджетные трансферты)	761	0,00	0,00	0,00	0,00	0,00	0,00	0,00	0,00	0,00
		краевой бюджет	761	2 700,78	0,00	0,00	0,00	0,00	0,00	0,00	0,00	2 700,78
		планируемый объем средств местных бюджетов (предусматриваемый в муниципальных программах на мероприятия, аналогичные мероприятиям государственной программы)	761	0,00	0,00	0,00	0,00	0,00	0,00	0,00	0,00	0,00
		государственные внебюджетные фонды Российской Федерации	395	0,00	0,00	0,00	0,00	0,00	0,00	0,00	0,00	0,00
		территориальные государственные внебюджетные фонды	395	0,00	0,00	0,00	0,00	0,00	0,00	0,00	0,00	0,00
		иные внебюджетные источники	395	0,00	0,00	0,00	0,00	0,00	0,00	0,00	0,00	0,00
2.7.2	Мероприятие №7.2: Обеспечение каналами связи доступа к информационно-телекоммуникационной сети «Интернет»	**Всего**		**1 100,00**	**0,00**	**0,00**	**0,00**	**0,00**	**0,00**	**0,00**	**0,00**	**1 100,00**
		федеральный бюджет (субсидии, субвенции, иные межбюджетные трансферты)	761	0,00	0,00	0,00	0,00	0,00	0,00	0,00	0,00	0,00
		краевой бюджет	761	1 100,00	0,00	0,00	0,00	0,00	0,00	0,00	0,00	1 100,00
		планируемый объем средств местных бюджетов (предусматриваемый в муниципальных программах на мероприятия, аналогичные мероприятиям государственной программы)	761	0,00	0,00	0,00	0,00	0,00	0,00	0,00	0,00	0,00
		государственные внебюджетные фонды Российской Федерации	395	0,00	0,00	0,00	0,00	0,00	0,00	0,00	0,00	0,00
		территориальные государственные внебюджетные фонды	395	0,00	0,00	0,00	0,00	0,00	0,00	0,00	0,00	0,00
		иные внебюджетные источники	395	0,00	0,00	0,00	0,00	0,00	0,00	0,00	0,00	0,00
2.8	Мероприятие №8: Федеральный проект «Борьба с сердечно-сосудистыми заболеваниями»	**Всего**		**337 670,72**	**292 558,78**	**395 211,18**	**271 465,18**	**271 465,18**	**271 465,18**	**271 465,18**	**271 465,18**	**2 382 766,58**
		федеральный бюджет (субсидии, субвенции, иные межбюджетные трансферты)	761	335 971,10	290 071,40	392 723,80	268 977,80	268 977,80	268 977,80	268 977,80	268 977,80	2 363 655,30
		краевой бюджет	761	1 699,62	2 487,38	2 487,38	2 487,38	2 487,38	2 487,38	2 487,38	2 487,38	19 111,28
		планируемый объем средств местных бюджетов (предусматриваемый в муниципальных программах на мероприятия, аналогичные мероприятиям государственной программы)	761	0,00	0,00	0,00	0,00	0,00	0,00	0,00	0,00	0,00
		государственные внебюджетные фонды Российской Федерации	395	0,00	0,00	0,00	0,00	0,00	0,00	0,00	0,00	0,00
		территориальные государственные внебюджетные фонды	395	0,00	0,00	0,00	0,00	0,00	0,00	0,00	0,00	0,00
		иные внебюджетные источники	395	0,00	0,00	0,00	0,00	0,00	0,00	0,00	0,00	0,00
2.8.1	Мероприятие №8.1: Оснащение оборудованием региональных сосудистых центров и первичных сосудистых отделений	**Всего**		**252 689,60**	**168 189,90**	**270 842,30**	**147 096,30**	**147 096,30**	**147 096,30**	**147 096,30**	**147 096,30**	**1 427 203,30**
		федеральный бюджет (субсидии, субвенции, иные межбюджетные трансферты)	761	252 689,60	168 189,90	270 842,30	147 096,30	147 096,30	147 096,30	147 096,30	147 096,30	1 427 203,30
		краевой бюджет	761	0,00	0,00	0,00	0,00	0,00	0,00	0,00	0,00	0,00
		планируемый объем средств местных бюджетов (предусматриваемый в муниципальных программах на мероприятия, аналогичные мероприятиям государственной программы)	761	0,00	0,00	0,00	0,00	0,00	0,00	0,00	0,00	0,00
		государственные внебюджетные фонды Российской Федерации	395	0,00	0,00	0,00	0,00	0,00	0,00	0,00	0,00	0,00
		территориальные государственные внебюджетные фонды	395	0,00	0,00	0,00	0,00	0,00	0,00	0,00	0,00	0,00
		иные внебюджетные источники	395	0,00	0,00	0,00	0,00	0,00	0,00	0,00	0,00	0,00
2.8.2	Мероприятие №8.2:	**Всего**		**84 981,12**	**124 368,88**	**124 368,88**	**124 368,88**	**124 368,88**	**124 368,88**	**124 368,88**	**124 368,88**	**955 563,28**

	Обеспечение профилактики развития сердечно-сосудистых заболеваний и сердечно-сосудистых осложнений у пациентов высокого риска, находящиеся на диспансерном наблюдении	федеральный бюджет (субсидии, субвенции, иные межбюджетные трансферты)	761	83 281,50	121 881,50	121 881,50	121 881,50	121 881,50	121 881,50	121 881,50	121 881,50	936 452,00
		краевой бюджет	761	1 699,62	2 487,38	2 487,38	2 487,38	2 487,38	2 487,38	2 487,38	2 487,38	19 111,28
		планируемый объем средств местных бюджетов (предусматриваемый в муниципальных программах на мероприятия, аналогичные мероприятиям государственной программы)	761	0,00	0,00	0,00	0,00	0,00	0,00	0,00	0,00	0,00
		государственные внебюджетные фонды	395	0,00	0,00	0,00	0,00	0,00	0,00	0,00	0,00	0,00
		Российской Федерации										
		территориальные государственные внебюджетные фонды	395	0,00	0,00	0,00	0,00	0,00	0,00	0,00	0,00	0,00
		иные внебюджетные источники	395	0,00	0,00	0,00	0,00	0,00	0,00	0,00	0,00	0,00
2.9	Мероприятие №9: Федеральный проект «Борьба с онкологическими заболеваниями»	**Всего**		**91 100,00**	**91 100,00**	**91 100,00**	**91 100,00**	**91 100,00**	**91 100,00**	**91 100,00**	**91 100,00**	**728 800,00**
		федеральный бюджет (субсидии, субвенции, иные межбюджетные трансферты)	761	0,00	0,00	0,00	0,00	0,00	0,00	0,00	0,00	0,00
		краевой бюджет	761	91 100,00	91 100,00	91 100,00	91 100,00	91 100,00	91 100,00	91 100,00	91 100,00	728 800,00
		планируемый объем средств местных бюджетов (предусматриваемый в муниципальных программах на мероприятия, аналогичные мероприятиям государственной программы)	761	0,00	0,00	0,00	0,00	0,00	0,00	0,00	0,00	0,00
		государственные внебюджетные фонды Российской Федерации	395	0,00	0,00	0,00	0,00	0,00	0,00	0,00	0,00	0,00
		территориальные государственные внебюджетные фонды	395	0,00	0,00	0,00	0,00	0,00	0,00	0,00	0,00	0,00
		иные внебюджетные источники	395	0,00	0,00	0,00	0,00	0,00	0,00	0,00	0,00	0,00
2.9.1	Мероприятие №9.1: Мероприятия, направленные на совершенствование медицинской помощи больным с онкологическими заболеваниями	**Всего**		**91 100,00**	**91 100,00**	**91 100,00**	**91 100,00**	**91 100,00**	**91 100,00**	**91 100,00**	**91 100,00**	**728 800,00**
		федеральный бюджет (субсидии, субвенции, иные межбюджетные трансферты)	761	0,00	0,00	0,00	0,00	0,00	0,00	0,00	0,00	0,00
		краевой бюджет	761	91 100,00	91 100,00	91 100,00	91 100,00	91 100,00	91 100,00	91 100,00	91 100,00	728 800,00
		планируемый объем средств местных бюджетов (предусматриваемый в муниципальных программах на мероприятия,	761	0,00	0,00	0,00	0,00	0,00	0,00	0,00	0,00	0,00
		аналогичные мероприятиям государственной программы)										
		государственные внебюджетные фонды Российской Федерации	395	0,00	0,00	0,00	0,00	0,00	0,00	0,00	0,00	0,00
		территориальные государственные внебюджетные фонды	395	0,00	0,00	0,00	0,00	0,00	0,00	0,00	0,00	0,00
		иные внебюджетные источники	395	0,00	0,00	0,00	0,00	0,00	0,00	0,00	0,00	0,00
2.10	Мероприятие №10: Федеральный проект «Создание единого цифрового контура в здравоохранении на основе единой государственной информационной системы здравоохранения (ЕГИСЗ)	**Всего**		**715 977,03**	**277 211,72**	**75 557,40**	**53 113,20**	**53 113,20**	**53 113,20**	**53 113,20**	**53 113,20**	**1 334 312,15**
		федеральный бюджет (субсидии, субвенции, иные межбюджетные трансферты)	761	505 387,00	127 198,10	72 573,30	50 580,90	50 580,90	50 580,90	50 580,90	50 580,90	958 062,90
		краевой бюджет	761	210 590,03	150 013,62	2 984,10	2 532,30	2 532,30	2 532,30	2 532,30	2 532,30	376 249,25
		планируемый объем средств местных бюджетов (предусматриваемый в муниципальных программах на мероприятия, аналогичные мероприятиям государственной программы)	761	0,00	0,00	0,00	0,00	0,00	0,00	0,00	0,00	0,00
		государственные внебюджетные фонды Российской Федерации	395	0,00	0,00	0,00	0,00	0,00	0,00	0,00	0,00	0,00
		территориальные государственные внебюджетные фонды	395	0,00	0,00	0,00	0,00	0,00	0,00	0,00	0,00	0,00
		иные внебюджетные источники	395	0,00	0,00	0,00	0,00	0,00	0,00	0,00	0,00	0,00
2.10.1	Мероприятие №10.1: Обеспечение краевых государственных учреждений здравоохранения каналами связи доступа к	**Всего**		**33 051,55**	**41 230,02**	**0,00**	**0,00**	**0,00**	**0,00**	**0,00**	**0,00**	**74 281,57**
		федеральный бюджет (субсидии, субвенции, иные межбюджетные трансферты)	761	0,00	0,00	0,00	0,00	0,00	0,00	0,00	0,00	0,00
		краевой бюджет	761	33 051,55	41 230,02	0,00	0,00	0,00	0,00	0,00	0,00	74 281,57
	информационно-телекоммуникационной сети Интернет	планируемый объем средств местных бюджетов (предусматриваемый в муниципальных программах на мероприятия, аналогичные мероприятиям государственной программы)	761	0,00	0,00	0,00	0,00	0,00	0,00	0,00	0,00	0,00
		государственные внебюджетные фонды Российской Федерации	395	0,00	0,00	0,00	0,00	0,00	0,00	0,00	0,00	0,00
		территориальные государственные внебюджетные фонды	395	0,00	0,00	0,00	0,00	0,00	0,00	0,00	0,00	0,00
		иные внебюджетные источники	395	0,00	0,00	0,00	0,00	0,00	0,00	0,00	0,00	0,00
2.10.2	Мероприятие №10.2: Создание единого цифрового контура в здравоохранении на основе единой государственной информационной системы здравоохранения	**Всего**		**635 391,52**	**232 324,58**	**74 057,40**	**51 613,20**	**51 613,20**	**51 613,20**	**51 613,20**	**51 613,20**	**1 199 839,50**
		федеральный бюджет (субсидии, субвенции, иные межбюджетные трансферты)	761	505 387,00	127 198,10	72 573,30	50 580,90	50 580,90	50 580,90	50 580,90	50 580,90	958 062,90
		краевой бюджет	761	130 004,52	105 126,48	1 484,10	1 032,30	1 032,30	1 032,30	1 032,30	1 032,30	241 776,60
		планируемый объем средств местных бюджетов (предусматриваемый в муниципальных программах на мероприятия, аналогичные мероприятиям государственной программы)	761	0,00	0,00	0,00	0,00	0,00	0,00	0,00	0,00	0,00
		государственные внебюджетные фонды Российской Федерации	395	0,00	0,00	0,00	0,00	0,00	0,00	0,00	0,00	0,00
		территориальные государственные внебюджетные фонды	395	0,00	0,00	0,00	0,00	0,00	0,00	0,00	0,00	0,00
		иные внебюджетные источники	395	0,00	0,00	0,00	0,00	0,00	0,00	0,00	0,00	0,00
2.10.3	Мероприятие №10.3: Реализация мероприятий краевыми государственными учреждениями здравоохранения по техническому сопровождению и доработки информационных систем в здравоохранении	**Всего**		**47 533,96**	**3 657,12**	**1 500,00**	**1 500,00**	**1 500,00**	**1 500,00**	**1 500,00**	**1 500,00**	**60 191,08**
		федеральный бюджет (субсидии, субвенции, иные межбюджетные трансферты)	761	0,00	0,00	0,00	0,00	0,00	0,00	0,00	0,00	0,00
		краевой бюджет	761	47 533,96	3 657,12	1 500,00	1 500,00	1 500,00	1 500,00	1 500,00	1 500,00	60 191,08
		планируемый объем средств местных бюджетов (предусматриваемый в муниципальных программах на мероприятия, аналогичные мероприятиям государственной программы)	761	0,00	0,00	0,00	0,00	0,00	0,00	0,00	0,00	0,00
		государственные внебюджетные фонды Российской Федерации	395	0,00	0,00	0,00	0,00	0,00	0,00	0,00	0,00	0,00
		территориальные государственные внебюджетные фонды	395	0,00	0,00	0,00	0,00	0,00	0,00	0,00	0,00	0,00
		иные внебюджетные источники	395	0,00	0,00	0,00	0,00	0,00	0,00	0,00	0,00	0,00
2.11	Мероприятие №11: Федеральный проект «Старшее поколение»	**Всего**		**254,40**	**308,40**	**308,50**	**308,50**	**308,50**	**308,50**	**308,50**	**308,50**	**2 413,80**
		федеральный бюджет (субсидии, субвенции, иные межбюджетные трансферты)	761	254,40	308,40	308,50	308,50	308,50	308,50	308,50	308,50	2 413,80
		краевой бюджет	761	0,00	0,00	0,00	0,00	0,00	0,00	0,00	0,00	0,00
		планируемый объем средств местных бюджетов (предусматриваемый в муниципальных программах на мероприятия, аналогичные мероприятиям государственной программы)	761	0,00	0,00	0,00	0,00	0,00	0,00	0,00	0,00	0,00
		государственные внебюджетные фонды	395	0,00	0,00	0,00	0,00	0,00	0,00	0,00	0,00	0,00
		Российской Федерации										
		территориальные государственные внебюджетные фонды	395	0,00	0,00	0,00	0,00	0,00	0,00	0,00	0,00	0,00
		иные внебюджетные источники	395	0,00	0,00	0,00	0,00	0,00	0,00	0,00	0,00	0,00
2.11.1	Мероприятие №11.1: Проведение дополнительных скринингов лицам старше 65 лет, проживающим в сельской местности,	**Всего**		**0,00**	**0,00**	**0,00**	**0,00**	**0,00**	**0,00**	**0,00**	**0,00**	**0,00**
		федеральный бюджет (субсидии, субвенции, иные межбюджетные трансферты)	761	0,00	0,00	0,00	0,00	0,00	0,00	0,00	0,00	0,00
		краевой бюджет	761	0,00	0,00	0,00	0,00	0,00	0,00	0,00	0,00	0,00

	на выявление отдельных социально-значимых неинфекционных заболеваний, оказывающих вклад в структуру смертности населения, с возможностью доставки данных лиц в медицинские организации	планируемый объем средств местных бюджетов (предусматриваемый в муниципальных программах на мероприятия, аналогичные мероприятиям государственной программы)	761	0,00	0,00	0,00	0,00	0,00	0,00	0,00	0,00	0,00
		государственные внебюджетные фонды Российской Федерации	395	0,00	0,00	0,00	0,00	0,00	0,00	0,00	0,00	0,00
		территориальные государственные внебюджетные фонды	395	0,00	0,00	0,00	0,00	0,00	0,00	0,00	0,00	0,00
		иные внебюджетные источники	395	0,00	0,00	0,00	0,00	0,00	0,00	0,00	0,00	0,00
2.11.2	Мероприятие №11.2: Проведение вакцинации против пневмококковой инфекции граждан старше трудоспособного возраста из групп риска, проживающих в организациях социального обслуживания	**Всего**		**254,40**	**308,40**	**308,50**	**308,50**	**308,50**	**308,50**	**308,50**	**308,50**	**2 413,80**
		федеральный бюджет (субсидии, субвенции, иные межбюджетные трансферты)	761	254,40	308,40	308,50	308,50	308,50	308,50	308,50	308,50	2 413,80
		краевой бюджет	761	0,00	0,00	0,00	0,00	0,00	0,00	0,00	0,00	0,00
		планируемый объем средств местных бюджетов (предусматриваемый в муниципальных программах на	761	0,00	0,00	0,00	0,00	0,00	0,00	0,00	0,00	0,00
		мероприятия, аналогичные мероприятиям государственной программы)										
		государственные внебюджетные фонды Российской Федерации	395	0,00	0,00	0,00	0,00	0,00	0,00	0,00	0,00	0,00
		территориальные государственные внебюджетные фонды	395	0,00	0,00	0,00	0,00	0,00	0,00	0,00	0,00	0,00
		иные внебюджетные источники	395	0,00	0,00	0,00	0,00	0,00	0,00	0,00	0,00	0,00
2.12	Мероприятие №12: Федеральный проект «Укрепление общественного здоровья»	**Всего**		**18 726,93**	**16 855,34**	**17 657,98**	**17 657,98**	**0,00**	**0,00**	**0,00**	**0,00**	**70 898,23**
		федеральный бюджет (субсидии, субвенции, иные межбюджетные трансферты)	761	16 479,70	14 832,70	14 832,70	14 832,70	0,00	0,00	0,00	0,00	60 977,80
		краевой бюджет	761	2 247,23	2 022,64	2 825,28	2 825,28	0,00	0,00	0,00	0,00	9 920,43
		планируемый объем средств местных бюджетов (предусматриваемый в муниципальных программах на мероприятия, аналогичные мероприятиям государственной программы)	761	0,00	0,00	0,00	0,00	0,00	0,00	0,00	0,00	0,00
		государственные внебюджетные фонды Российской Федерации	395	0,00	0,00	0,00	0,00	0,00	0,00	0,00	0,00	0,00
		территориальные государственные внебюджетные фонды	395	0,00	0,00	0,00	0,00	0,00	0,00	0,00	0,00	0,00
		иные внебюджетные источники	395	0,00	0,00	0,00	0,00	0,00	0,00	0,00	0,00	0,00
2.12.1	Мероприятие №12.1: Формирование приверженности здоровому образу жизни с привлечением социально ориентированных	**Всего**		**18 726,93**	**16 855,34**	**17 657,98**	**17 657,98**	**0,00**	**0,00**	**0,00**	**0,00**	**70 898,23**
		федеральный бюджет (субсидии, субвенции, иные межбюджетные трансферты)	761	16 479,70	14 832,70	14 832,70	14 832,70	0,00	0,00	0,00	0,00	60 977,80
		краевой бюджет	761	2 247,23	2 022,64	2 825,28	2 825,28	0,00	0,00	0,00	0,00	9 920,43
	некоммерческих организаций и волонтерских движений	планируемый объем средств местных бюджетов (предусматриваемый в муниципальных программах на мероприятия, аналогичные мероприятиям государственной программы)	761	0,00	0,00	0,00	0,00	0,00	0,00	0,00	0,00	0,00
		государственные внебюджетные фонды Российской Федерации	395	0,00	0,00	0,00	0,00	0,00	0,00	0,00	0,00	0,00
		территориальные государственные внебюджетные фонды	395	0,00	0,00	0,00	0,00	0,00	0,00	0,00	0,00	0,00
		иные внебюджетные источники	395	0,00	0,00	0,00	0,00	0,00	0,00	0,00	0,00	0,00
3	Подпрограмма №3: Подпрограмма «Развитие кадрового потенциала»	**Всего**		**1 031 645,91**	**646 736,84**	**653 619,61**	**664 898,24**	**664 898,24**	**664 898,24**	**664 898,24**	**664 898,24**	**5 656 493,56**
		федеральный бюджет (субсидии, субвенции, иные межбюджетные трансферты)	761	110 000,00	95 920,00	91 560,00	91 560,00	91 560,00	91 560,00	91 560,00	91 560,00	755 280,00
		краевой бюджет	761	584 713,93	550 816,84	562 059,61	573 338,24	573 338,24	573 338,24	573 338,24	573 338,24	4 564 281,58
		планируемый объем средств местных бюджетов (предусматриваемый в муниципальных программах на мероприятия, аналогичные мероприятиям государственной программы)	761	0,00	0,00	0,00	0,00	0,00	0,00	0,00	0,00	0,00
		государственные внебюджетные фонды Российской Федерации	395	0,00	0,00	0,00	0,00	0,00	0,00	0,00	0,00	0,00
		территориальные государственные внебюджетные фонды	395	336 931,98	0,00	0,00	0,00	0,00	0,00	0,00	0,00	336 931,98
		иные внебюджетные источники	395	0,00	0,00	0,00	0,00	0,00	0,00	0,00	0,00	0,00
3.1	Мероприятие №1: «Основное мероприятие «Обеспечение деятельности, развитие и укрепление материально-технической базы профессиональных образовательных учреждений»	**Всего**		**262 358,73**	**269 942,23**	**276 825,00**	**288 103,63**	**288 103,63**	**288 103,63**	**288 103,63**	**288 103,63**	**2 249 644,11**
		федеральный бюджет (субсидии, субвенции, иные межбюджетные трансферты)	761	0,00	0,00	0,00	0,00	0,00	0,00	0,00	0,00	0,00
		краевой бюджет	761	262 358,73	269 942,23	276 825,00	288 103,63	288 103,63	288 103,63	288 103,63	288 103,63	2 249 644,11
		планируемый объем средств местных бюджетов (предусматриваемый в муниципальных программах на мероприятия, аналогичные мероприятиям государственной программы)	761	0,00	0,00	0,00	0,00	0,00	0,00	0,00	0,00	0,00
		государственные внебюджетные фонды Российской Федерации	395	0,00	0,00	0,00	0,00	0,00	0,00	0,00	0,00	0,00
		территориальные государственные внебюджетные фонды	395	0,00	0,00	0,00	0,00	0,00	0,00	0,00	0,00	0,00
		иные внебюджетные источники	395	0,00	0,00	0,00	0,00	0,00	0,00	0,00	0,00	0,00
3.1.1	Мероприятие №1.1: Реализация образовательных программ среднего профессионального образования и дополнительных профессиональных программ повышения квалификации	**Всего**		**237 049,74**	**240 622,80**	**247 235,75**	**258 219,56**	**258 219,56**	**258 219,56**	**258 219,56**	**258 219,56**	**2 016 006,09**
		федеральный бюджет (субсидии, субвенции, иные межбюджетные трансферты)	761	0,00	0,00	0,00	0,00	0,00	0,00	0,00	0,00	0,00
		краевой бюджет	761	237 049,74	240 622,80	247 235,75	258 219,56	258 219,56	258 219,56	258 219,56	258 219,56	2 016 006,09
		планируемый объем средств местных бюджетов (предусматриваемый в муниципальных программах на мероприятия, аналогичные мероприятиям государственной программы)	761	0,00	0,00	0,00	0,00	0,00	0,00	0,00	0,00	0,00
		государственные внебюджетные фонды	395	0,00	0,00	0,00	0,00	0,00	0,00	0,00	0,00	0,00
		Российской Федерации										
		территориальные государственные внебюджетные фонды	395	0,00	0,00	0,00	0,00	0,00	0,00	0,00	0,00	0,00
		иные внебюджетные источники	395	0,00	0,00	0,00	0,00	0,00	0,00	0,00	0,00	0,00
3.1.2	Мероприятие №1.2: Обеспечение видеонаблюдения и иные мероприятия, направленные на защищенность объектов (территорий) краевых государственных учреждений Приморского края	**Всего**		**0,00**	**0,00**	**0,00**	**0,00**	**0,00**	**0,00**	**0,00**	**0,00**	**0,00**
		федеральный бюджет (субсидии, субвенции, иные межбюджетные трансферты)	761	0,00	0,00	0,00	0,00	0,00	0,00	0,00	0,00	0,00
		краевой бюджет	761	0,00	0,00	0,00	0,00	0,00	0,00	0,00	0,00	0,00
		планируемый объем средств местных бюджетов (предусматриваемый в муниципальных программах на мероприятия, аналогичные мероприятиям государственной программы)	761	0,00	0,00	0,00	0,00	0,00	0,00	0,00	0,00	0,00
		государственные внебюджетные фонды Российской Федерации	395	0,00	0,00	0,00	0,00	0,00	0,00	0,00	0,00	0,00
		территориальные государственные внебюджетные фонды	395	0,00	0,00	0,00	0,00	0,00	0,00	0,00	0,00	0,00
		иные внебюджетные источники	395	0,00	0,00	0,00	0,00	0,00	0,00	0,00	0,00	0,00
3.1.3	Мероприятие №1.3:	**Всего**		**6 747,44**	**10 873,60**	**10 873,60**	**10 873,60**	**10 873,60**	**10 873,60**	**10 873,60**	**10 873,60**	**82 862,64**

	Организация питания обучающихся в краевых государственных профессиональных образовательных учреждениях, проживающих в общежитии	федеральный бюджет (субсидии, субвенции, иные межбюджетные трансферты)	761	0,00	0,00	0,00	0,00	0,00	0,00	0,00	0,00	0,00
		краевой бюджет	761	6 747,44	10 873,60	10 873,60	10 873,60	10 873,60	10 873,60	10 873,60	10 873,60	82 862,64
		планируемый объем средств местных бюджетов (предусматриваемый в муниципальных программах на	761	0,00	0,00	0,00	0,00	0,00	0,00	0,00	0,00	0,00
		мероприятия, аналогичные мероприятиям государственной программы)										
		государственные внебюджетные фонды Российской Федерации	395	0,00	0,00	0,00	0,00	0,00	0,00	0,00	0,00	0,00
		территориальные государственные внебюджетные фонды	395	0,00	0,00	0,00	0,00	0,00	0,00	0,00	0,00	0,00
		иные внебюджетные источники	395	0,00	0,00	0,00	0,00	0,00	0,00	0,00	0,00	0,00
3.1.4	Мероприятие №1.4: Стипендии учащимся краевых государственных бюджетных учреждений среднего профессионального образования	**Всего**		**7 216,52**	**7 100,79**	**7 370,62**	**7 665,44**	**7 665,44**	**7 665,44**	**7 665,44**	**7 665,44**	**60 015,13**
		федеральный бюджет (субсидии, субвенции, иные межбюджетные трансферты)	761	0,00	0,00	0,00	0,00	0,00	0,00	0,00	0,00	0,00
		краевой бюджет	761	7 216,52	7 100,79	7 370,62	7 665,44	7 665,44	7 665,44	7 665,44	7 665,44	60 015,13
		планируемый объем средств местных бюджетов (предусматриваемый в муниципальных программах на мероприятия, аналогичные мероприятиям государственной программы)	761	0,00	0,00	0,00	0,00	0,00	0,00	0,00	0,00	0,00
		государственные внебюджетные фонды Российской Федерации	395	0,00	0,00	0,00	0,00	0,00	0,00	0,00	0,00	0,00
		территориальные государственные внебюджетные фонды	395	0,00	0,00	0,00	0,00	0,00	0,00	0,00	0,00	0,00
		иные внебюджетные источники	395	0,00	0,00	0,00	0,00	0,00	0,00	0,00	0,00	0,00
3.1.5	Мероприятие №1.5: Обеспечение требований пожарной безопасности в краевых государственных учреждениях Приморского края	**Всего**		**0,00**	**0,00**	**0,00**	**0,00**	**0,00**	**0,00**	**0,00**	**0,00**	**0,00**
		федеральный бюджет (субсидии, субвенции, иные межбюджетные трансферты)		0,00	0,00	0,00	0,00	0,00	0,00	0,00	0,00	0,00
		краевой бюджет		0,00	0,00	0,00	0,00	0,00	0,00	0,00	0,00	0,00
		планируемый объем средств местных бюджетов (предусматриваемый в муниципальных программах на мероприятия, аналогичные мероприятиям государственной программы)		0,00	0,00	0,00	0,00	0,00	0,00	0,00	0,00	0,00
		государственные внебюджетные фонды Российской Федерации		0,00	0,00	0,00	0,00	0,00	0,00	0,00	0,00	0,00
		территориальные государственные внебюджетные фонды		0,00	0,00	0,00	0,00	0,00	0,00	0,00	0,00	0,00
		иные внебюджетные источники		0,00	0,00	0,00	0,00	0,00	0,00	0,00	0,00	0,00
3.1.6	Мероприятие №1.6: Социальное обеспечение детей-сирот и детей, оставшихся без попечения родителей, и лиц из числа детей-сирот и детей, оставшихся без попечения родителей	**Всего**		**11 345,04**	**11 345,04**	**11 345,04**	**11 345,04**	**11 345,04**	**11 345,04**	**11 345,04**	**11 345,04**	**90 760,32**
		федеральный бюджет (субсидии, субвенции, иные межбюджетные трансферты)	761	0,00	0,00	0,00	0,00	0,00	0,00	0,00	0,00	0,00
		краевой бюджет	761	11 345,04	11 345,04	11 345,04	11 345,04	11 345,04	11 345,04	11 345,04	11 345,04	90 760,32
		планируемый объем средств местных бюджетов (предусматриваемый в муниципальных программах на мероприятия, аналогичные мероприятиям государственной программы)	761	0,00	0,00	0,00	0,00	0,00	0,00	0,00	0,00	0,00
		государственные внебюджетные фонды Российской Федерации	395	0,00	0,00	0,00	0,00	0,00	0,00	0,00	0,00	0,00
		территориальные государственные внебюджетные фонды	395	0,00	0,00	0,00	0,00	0,00	0,00	0,00	0,00	0,00
		иные внебюджетные источники	395	0,00	0,00	0,00	0,00	0,00	0,00	0,00	0,00	0,00
3.2	Мероприятие №2: «Основное мероприятие «Социальная поддержка работников краевых государственных учреждений»	**Всего**		**126 500,00**	**110 500,00**	**110 500,00**	**110 500,00**	**110 500,00**	**110 500,00**	**110 500,00**	**110 500,00**	**900 000,00**
		федеральный бюджет (субсидии, субвенции, иные межбюджетные трансферты)	761	110 000,00	95 920,00	91 560,00	91 560,00	91 560,00	91 560,00	91 560,00	91 560,00	755 280,00
		краевой бюджет	761	16 500,00	14 580,00	18 940,00	18 940,00	18 940,00	18 940,00	18 940,00	18 940,00	144 720,00
		планируемый объем средств местных бюджетов (предусматриваемый в муниципальных программах на мероприятия, аналогичные мероприятиям государственной программы)	761	0,00	0,00	0,00	0,00	0,00	0,00	0,00	0,00	0,00
		государственные внебюджетные фонды Российской Федерации	395	0,00	0,00	0,00	0,00	0,00	0,00	0,00	0,00	0,00
		территориальные государственные внебюджетные фонды	395	0,00	0,00	0,00	0,00	0,00	0,00	0,00	0,00	0,00
		иные внебюджетные источники	395	0,00	0,00	0,00	0,00	0,00	0,00	0,00	0,00	0,00
3.2.1	Мероприятие №2.1: Предоставление мер социальной поддержки педагогическим работникам краевых государственных образовательных организаций	**Всего**		**1 200,00**	**1 200,00**	**1 200,00**	**1 200,00**	**1 200,00**	**1 200,00**	**1 200,00**	**1 200,00**	**9 600,00**
		федеральный бюджет (субсидии, субвенции, иные межбюджетные трансферты)	761	0,00	0,00	0,00	0,00	0,00	0,00	0,00	0,00	0,00
		краевой бюджет	761	1 200,00	1 200,00	1 200,00	1 200,00	1 200,00	1 200,00	1 200,00	1 200,00	9 600,00
		планируемый объем средств местных бюджетов (предусматриваемый в муниципальных программах на мероприятия, аналогичные мероприятиям государственной программы)	761	0,00	0,00	0,00	0,00	0,00	0,00	0,00	0,00	0,00
		государственные внебюджетные фонды	395	0,00	0,00	0,00	0,00	0,00	0,00	0,00	0,00	0,00
		Российской Федерации										
		территориальные государственные внебюджетные фонды	395	0,00	0,00	0,00	0,00	0,00	0,00	0,00	0,00	0,00
		иные внебюджетные источники	395	0,00	0,00	0,00	0,00	0,00	0,00	0,00	0,00	0,00
3.2.2	Мероприятие №2.2: Единовременные пособия в случае гибели работников краевых государственных учреждений здравоохранения при исполнении ими трудовых обязанностей или профессионального долга во время оказания медицинской помощи или проведения научных исследований	**Всего**		**300,00**	**300,00**	**300,00**	**300,00**	**300,00**	**300,00**	**300,00**	**300,00**	**2 400,00**
		федеральный бюджет (субсидии, субвенции, иные межбюджетные трансферты)	761	0,00	0,00	0,00	0,00	0,00	0,00	0,00	0,00	0,00
		краевой бюджет	761	300,00	300,00	300,00	300,00	300,00	300,00	300,00	300,00	2 400,00
		планируемый объем средств местных бюджетов (предусматриваемый в муниципальных программах на мероприятия, аналогичные мероприятиям государственной программы)	761	0,00	0,00	0,00	0,00	0,00	0,00	0,00	0,00	0,00
		государственные внебюджетные фонды Российской Федерации	395	0,00	0,00	0,00	0,00	0,00	0,00	0,00	0,00	0,00
		территориальные государственные внебюджетные фонды	395	0,00	0,00	0,00	0,00	0,00	0,00	0,00	0,00	0,00
		иные внебюджетные источники	395	0,00	0,00	0,00	0,00	0,00	0,00	0,00	0,00	0,00
3.2.3	Мероприятие №2.3: Единовременные компенсационные выплаты медицинским работникам (врачам, фельдшерам, а также акушеркам и медицинским сестрам фельдшерских и фельдшерско-акушерских пунктов), прибывшим (переехавшим) на работу в сельские населенные пункты либо рабочие поселки,	**Всего**		**125 000,00**	**109 000,00**	**109 000,00**	**109 000,00**	**109 000,00**	**109 000,00**	**109 000,00**	**109 000,00**	**888 000,00**
		федеральный бюджет (субсидии, субвенции, иные межбюджетные трансферты)	761	110 000,00	95 920,00	91 560,00	91 560,00	91 560,00	91 560,00	91 560,00	91 560,00	755 280,00
		краевой бюджет	761	15 000,00	13 080,00	17 440,00	17 440,00	17 440,00	17 440,00	17 440,00	17 440,00	132 720,00
		планируемый объем средств местных бюджетов (предусматриваемый в муниципальных программах на мероприятия,	761	0,00	0,00	0,00	0,00	0,00	0,00	0,00	0,00	0,00

	либо поселки городского типа, либо города с населением до 50 тысяч человек	аналогичные мероприятиям государственной программы)										
		государственные внебюджетные фонды Российской Федерации	395	0,00	0,00	0,00	0,00	0,00	0,00	0,00	0,00	0,00
		территориальные государственные внебюджетные фонды	395	0,00	0,00	0,00	0,00	0,00	0,00	0,00	0,00	0,00
		иные внебюджетные источники	395	0,00	0,00	0,00	0,00	0,00	0,00	0,00	0,00	0,00
3.3	Мероприятие №3: «Основное мероприятие «Организация дополнительного профессионального образования медицинских работников по программам повышения квалификации, а также по приобретению и проведению ремонта медицинского оборудования»	**Всего**		**336 931,98**	**0,00**	**0,00**	**0,00**	**0,00**	**0,00**	**0,00**	**0,00**	**336 931,98**
		федеральный бюджет (субсидии, субвенции, иные межбюджетные трансферты)	761	0,00	0,00	0,00	0,00	0,00	0,00	0,00	0,00	0,00
		краевой бюджет	761	0,00	0,00	0,00	0,00	0,00	0,00	0,00	0,00	0,00
		планируемый объем средств местных бюджетов (предусматриваемый в муниципальных программах на мероприятия, аналогичные мероприятиям государственной программы)	761	0,00	0,00	0,00	0,00	0,00	0,00	0,00	0,00	0,00
		государственные внебюджетные фонды Российской Федерации	395	0,00	0,00	0,00	0,00	0,00	0,00	0,00	0,00	0,00
		территориальные государственные внебюджетные фонды	395	336 931,98	0,00	0,00	0,00	0,00	0,00	0,00	0,00	336 931,98
		иные внебюджетные источники	395	0,00	0,00	0,00	0,00	0,00	0,00	0,00	0,00	0,00
3.3.1	Мероприятие №3.1: Финансовое обеспечение мероприятий по организации дополнительного профессионального образования медицинских	**Всего**		**336 931,98**	**0,00**	**0,00**	**0,00**	**0,00**	**0,00**	**0,00**	**0,00**	**336 931,98**
		федеральный бюджет (субсидии, субвенции, иные межбюджетные трансферты)	761	0,00	0,00	0,00	0,00	0,00	0,00	0,00	0,00	0,00
		краевой бюджет	761	0,00	0,00	0,00	0,00	0,00	0,00	0,00	0,00	0,00
	работников по программам повышения квалификации, а также по приобретению и проведению ремонта медицинского оборудования	планируемый объем средств местных бюджетов (предусматриваемый в муниципальных программах на мероприятия, аналогичные мероприятиям государственной программы)	761	0,00	0,00	0,00	0,00	0,00	0,00	0,00	0,00	0,00
		государственные внебюджетные фонды Российской Федерации	395	0,00	0,00	0,00	0,00	0,00	0,00	0,00	0,00	0,00
		территориальные государственные внебюджетные фонды	395	336 931,98	0,00	0,00	0,00	0,00	0,00	0,00	0,00	336 931,98
		иные внебюджетные источники	395	0,00	0,00	0,00	0,00	0,00	0,00	0,00	0,00	0,00
3.4	Мероприятие №4: Федеральный проект «Обеспечение медицинских организаций системы здравоохранения квалифицированными кадрами»	**Всего**		**305 855,20**	**266 294,61**	**266 294,61**	**266 294,61**	**266 294,61**	**266 294,61**	**266 294,61**	**266 294,61**	**2 169 917,47**
		федеральный бюджет (субсидии, субвенции, иные межбюджетные трансферты)	761	0,00	0,00	0,00	0,00	0,00	0,00	0,00	0,00	0,00
		краевой бюджет	761	305 855,20	266 294,61	266 294,61	266 294,61	266 294,61	266 294,61	266 294,61	266 294,61	2 169 917,47
		планируемый объем средств местных бюджетов (предусматриваемый в муниципальных программах на мероприятия, аналогичные мероприятиям государственной программы)	761	0,00	0,00	0,00	0,00	0,00	0,00	0,00	0,00	0,00
		государственные внебюджетные фонды Российской Федерации	395	0,00	0,00	0,00	0,00	0,00	0,00	0,00	0,00	0,00
		территориальные государственные внебюджетные фонды	395	0,00	0,00	0,00	0,00	0,00	0,00	0,00	0,00	0,00
		иные внебюджетные источники	395	0,00	0,00	0,00	0,00	0,00	0,00	0,00	0,00	0,00
3.4.1	Мероприятие №4.1: Обеспечение мер социальной поддержки отдельным категориям медицинских работников краевых государственных учреждений здравоохранения	**Всего**		**305 855,20**	**266 294,61**	**266 294,61**	**266 294,61**	**266 294,61**	**266 294,61**	**266 294,61**	**266 294,61**	**2 169 917,47**
		федеральный бюджет (субсидии, субвенции, иные межбюджетные трансферты)	761	0,00	0,00	0,00	0,00	0,00	0,00	0,00	0,00	0,00
		краевой бюджет	761	305 855,20	266 294,61	266 294,61	266 294,61	266 294,61	266 294,61	266 294,61	266 294,61	2 169 917,47
		планируемый объем средств местных бюджетов (предусматриваемый в муниципальных программах на мероприятия, аналогичные мероприятиям государственной программы)	761	0,00	0,00	0,00	0,00	0,00	0,00	0,00	0,00	0,00
		государственные внебюджетные фонды Российской Федерации	395	0,00	0,00	0,00	0,00	0,00	0,00	0,00	0,00	0,00
		территориальные государственные внебюджетные фонды	395	0,00	0,00	0,00	0,00	0,00	0,00	0,00	0,00	0,00
		иные внебюджетные источники	395	0,00	0,00	0,00	0,00	0,00	0,00	0,00	0,00	0,00

».

Приложение № 7
к постановлению
Правительства Приморского края
от 04.06.2021 № 354-пп

«Приложение № 7
к государственной программе
Приморского края
«Развитие здравоохранения
Приморского края» на 2020-2027 годы

ИНФОРМАЦИЯ

о социальных и финансовых налоговых льготах, критериях целесообразности налоговых льгот, целях налоговых льгот, целевых показателях, на назначение (достижение) которых оказывают влияние налоговые льготы, а также о результативности налоговых льгот

Нормативный правовой акт, устанавливающий льготу	Краткое наименование налоговой льготы	Критерии целесообразности налоговой льготы				Наименование мероприятий государственной программы	Цель налоговой льготы	Целевой показатель государственной программы, на значение (достижение) которого оказывает влияние налоговая льгота	Результативность налоговой льготы (какое влияние окажет налоговая льгота на достижение целевого показателя государственной программы)	Код ведомственной классификации ответственного исполнителя (соисполнителя) государственной программы	Налоговая льгота по годам		
		цели и задачи государственной программы, которым соответствует налоговая льгота	расходы на администрирование налоговой льготы (не более 10% от объема налоговой льготы)	востребованность налоговой льготы (количество налогоплательщиков, которым предоставлена льгота)	положительные внешние эффекты						20_	20_	20_
1	2	3	4	5	6	7	8	9	10	11	12	13	14

».

Приложение № 8
к постановлению
Правительства Приморского края
от 04.06.2021 № 354-пп

«Приложение № 8
к государственной программе
Приморского края
«Развитие здравоохранения
Приморского края» на 2020-2027 годы

ИНФОРМАЦИЯ

о стимулирующих налоговых льготах, критериях целесообразности налоговых льгот, целях налоговых льгот, целевых показателях, на значение (достижение) которых оказывают влияние налоговые льготы, результативности налоговых льгот, а также о бюджетном эффекте налоговых льгот государственной программы Приморского края «Развитие здравоохранения Приморского края» на 2020 - 2027 годы

НПА, устанавливающий льготу	Краткое наименование налоговой льготы	Критерии целесообразности налоговой льготы				Наименование мероприятий государственной программы	Цель налоговой льготы	Целевой показатель (индикатор) гос. программы на значение (достижение) которого оказывает влияние налоговая льгота	Результативность налоговой льготы (какое влияние оказала налоговая льгота на достижение целевого показателя (индикатора) госпрограммы)	Бюджетный эффект налоговой льготы (сумма дополнительных налоговых поступлений в консолидированный бюджет Приморского края от налогоплательщиков, пользующихся налоговой льготой)	ГРБС	Налоговая льгота по годам		
1	2	3	4	5	6	7	8	9	10	11	12	13	14	15
		цели и задачи госпрограммы, которым соответствует налоговая льгота	расходы на администрирование налоговой льготы (не более 10% от объема налоговой льготы)	востребованность налоговой льготы (количество налогоплательщиков, которым предоставлена льгота)	положительные внешние эффекты							2020	2021	2022
		цели и задачи госпрограммы, которым соответствует налоговая льгота	расходы на администрирование налоговой льготы (не более 10% от объема налоговой льготы)	востребованность налоговой льготы (количество налогоплательщиков, которым предоставлена льгота)	положительные внешние эффекты							2023	2024	2025
		цели и задачи госпрограммы, которым соответствует налоговая льгота	расходы на администрирование налоговой льготы (не более 10% от объема налоговой льготы)	востребованность налоговой льготы (количество налогоплательщиков, которым предоставлена льгота)	положительные внешние эффекты							2026	2027	

».

Приложение № 9
к постановлению
Правительства Приморского края
от 04.06.2021 № 354-пп

«Приложение № 9
к государственной программе
Приморского края
«Развитие здравоохранения
Приморского края» на 2020-2027 годы

ПАСПОРТ
подпрограммы государственной программы Приморского края
«Развитие здравоохранения Приморского края» на 2020-2027 годы
«ФОРМИРОВАНИЕ ЭФФЕКТИВНОЙ СИСТЕМЫ ОРГАНИЗАЦИИ МЕДИЦИНСКОЙ ПОМОЩИ»

Ответственный исполнитель подпрограммы — министерство здравоохранения Приморского края

Соисполнители подпрограммы — министерство строительства Приморского края

Цели подпрограммы — формирование эффективной системы организации и управления здравоохранением Приморского края, обеспечивающей доступную и качественную медицинскую помощь населению Приморского края

Задачи подпрограммы — оптимизация многоуровневой системы оказания медицинской помощи на территории Приморского края
поэтапная реструктуризация медицинских краевых государственных учреждений различного типа
внедрение стандартов и порядков оказания медицинской помощи на территории Приморского края
создание единого электронного информационного пространства, объединяющего все звенья оказания медицинской помощи на территории Приморского края
создание равных возможностей для участия негосударственных медицинских организаций Приморского края в реализации территориальной программы государственных гарантий оказания бесплатной медицинской помощи на территории Приморского края
дооснащение детских поликлиник и детских поликлинических отделений государственных медицинских организаций Приморского края медицинскими медицинскими изделиями
создание в детских поликлиниках и детских поликлинических отделениях государственных медицинских организаций Приморского края организационно-планировочных решений внутренних пространств, обеспечивающих комфортность пребывания детей
развитие профилактической направленности педиатрической службы Приморского края (закупка медицинских изделий для диагностики позволит более качественно выявлять ранние признаки и предвестники патологических процессов и проводить профилактику утяжеления и хронизации заболеваний)
внедрение стационарозамещающих технологий в амбулаторном звене государственных медицинских организаций Приморского края (закупка медицинского оборудования, предназначенного для лечения и реабилитации, позволит увеличить возможности использования стационарозамещающих технологий)

Показатели государственной программы, характеризующие цели и задачи подпрограммы — снижение смертности от новообразований, в том числе от злокачественных
доля злокачественных новообразований, выявленных на ранних стадиях (I-II стадии), %
одногодичная летальность больных со злокачественными новообразованиями (умерли в течении первого года с момента установления диагноза из числа больных, впервые взятых на учет в предыдущем году)
доля преждевременных родов 22-37 недель в перинатальных центрах Приморского края
снижение младенческой смертности
смертность детей в возрасте 0-4 года на 1000 родившихся живыми
смертность детей в возрасте 0-17 лет на 100 000 детей соответствующего возраста
доля посещений детьми медицинских организаций с профилактическими целями
доля взятых под диспансерное наблюдение детей в возрасте 0-17 лет с впервые в жизни установленными диагнозами болезней костно-мышечной системы и соединительной ткани
доля взятых под диспансерное наблюдение детей в возрасте 0-17 лет с впервые в жизни установленными диагнозами болезней глаза и его придаточного аппарата
доля взятых под диспансерное наблюдение детей в возрасте 0-17 лет с впервые в жизни установленными диагнозами болезней органов пищеварения
доля взятых под диспансерное наблюдение детей в возрасте 0-17 лет с впервые в жизни установленными диагнозами болезней системы кровообращения
доля взятых под диспансерное наблюдение детей в возрасте 0-17 лет с впервые в жизни установленными диагнозами болезней эндокринной системы, расстройств питания и нарушения обмена веществ
число граждан, прошедших профилактические осмотры
доля впервые в жизни установленных неинфекционных заболеваний, выявленных при проведении диспансеризации и профилактическом осмотре
количество медицинских организаций, участвующих в создании и тиражировании «Новой модели медицинской организации, оказывающей первичную медико-санитарную помощь»
доля записей к врачу, совершенных гражданами без очного обращения в регистратуру медицинской организации
доля обоснованных жалоб (от общего количества поступивших жалоб), урегулированных в досудебном порядке страховыми медицинскими организациями
доля медицинских организаций, оказывающих в рамках обязательного медицинского страхования первичную медико-санитарную помощь, на базе которых функционируют каналы связи граждан со страховыми представителями страховых медицинских организаций (пост страхового представителя, телефон, терминал для связи со страховым представителем)
число лиц (пациентов), дополнительно эвакуированных с использованием санитарной авиации
количество посещений при выездах мобильных медицинский бригад
доля лиц, госпитализированных по экстренным показаниям в течение первых суток от общего числа больных, к которым совершены вылеты
количество пролеченных иностранных граждан
количество краевых государственных организаций здравоохранения, в которых проведены мероприятия, связанные с обеспечением требований пожарной безопасности
количество краевых государственных организаций здравоохранения, в которых проведены мероприятия, связанные с обеспечением видеонаблюдения и иных мероприятий, направленных на защищенность их объектов (территорий)
доступность медицинской помощи (амбулаторно-поликлинической помощи)
доступность амбулаторной помощи для детей
количество объектов здравоохранения Приморского края, в которых проведен капитальный ремонт (реконструкция)
количество закупленного санитарного автотранспорта
количество закупленных машин скорой медицинской помощи
доля краевых государственных учреждений здравоохранения, здания которых находятся в аварийном состоянии или требуют капитального ремонта, в общем количестве краевых государственных учреждений здравоохранения
количество приобретенных и установленных фельдшерско-акушерских пунктов
количество приобретенных аппаратов искусственной вентиляции легких
оснащение (переоснащение) дополнительно создаваемого или перепрофилируемого коечного фонда краевых государственных учреждений здравоохранения для оказания медицинской помощи больным коронавирусной инфекцией
приобретение медицинского и немедицинского оборудования для оснащения фельдшерско-акушерских пунктов и врачебных амбулаторий
приобретение особо ценного движимого имущества
приобретение специального медицинского оборудования
приобретение медицинского оборудования согласно плану социального развития центров экономического роста Приморского края
количество объектов здравоохранения Приморского края, в которых проведено благоустройство территории, прилегающих к краевым государственным учреждениям здравоохранения
количество построенных объектов здравоохранения
количество охраняемых объектов здравоохранения
осуществление проектно-изыскательских работ для объектов здравоохранения
количество индивидуальных средств защиты для борьбы с новой коронавирусной инфекцией
количество экспресс-тестов на выявление новой коронавирусной инфекции
количество медицинских респираторов для борьбы с коронавирусной инфекцией
количество транспортных средств для обслуживания пациентов и медицинских работников
количество краевых государственных организаций здравоохранения, в которых проведена система централизованного снабжения медицинскими газами (кислородом)

Сроки реализации подпрограммы — государственная подпрограмма реализуется в один этап 2020-2027 гг.

Объем и источники финансирования подпрограммы — общий объем финансирования государственной программы за счет средств краевого бюджета – 59579513.13 тыс. руб. (в текущих ценах каждого года), в том числе по годам:
2020 год – 12183098.65 тыс. руб.;
2021 год – 7025249.73 тыс. руб.
2022 год – 6772288.36 тыс. руб.;
2023 год – 6767681.91 тыс. руб.;
2024 год – 6707798.62 тыс. руб.;
2025 год – 6707798.62 тыс. руб.;
2026 год – 6707798.62 тыс. руб.;
2027 год – 6707798.62 тыс. руб.;
прогнозная оценка средств, привлекаемых на реализацию целей государственной программы, составляет:
межбюджетных трансфертов из федерального бюджета – 11427377.16тыс. руб., в том числе по годам:
2020 год – 5278736.86 тыс. руб.;
2021 год – 1992439.60 тыс. руб.
2022 год – 1902747.10 тыс. руб.;
2023 год – 1653655.60 тыс. руб.;
2024 год – 149949.50 тыс. руб.;
2025 год – 149949.50 тыс. руб.;
2026 год – 149949.50 тыс. руб.;
2027 год – 149949.50 тыс. руб.;
бюджетов муниципальных образований Приморского края – 0.00тыс. руб., в том числе по годам:
2020 год – 0.00 тыс. руб.;
2021 год – 0.00 тыс. руб.
2022 год – 0.00 тыс. руб.;
2023 год – 0.00 тыс. руб.;
2024 год – 0.00 тыс. руб.;
2025 год – 0.00 тыс. руб.;
2026 год – 0.00 тыс. руб.;
2027 год – 0.00 тыс. руб.;
бюджетов государственных внебюджетных фондов – 0.00тыс. руб., в том числе по годам:
2020 год – 0.00 тыс. руб.;
2021 год – 0.00 тыс. руб.
2022 год – 0.00 тыс. руб.;
2023 год – 0.00 тыс. руб.;
2024 год – 0.00 тыс. руб.;
2025 год – 0.00 тыс. руб.;
2026 год – 0.00 тыс. руб.;
2027 год – 0.00 тыс. руб.;
иных межбюджетных трансфертов из бюджета территориального фонда обязательного медицинского страхования Приморского края – 268850.50тыс. руб., в том числе по годам:
2020 год – 268850.50 тыс. руб.;
2021 год – 0.00 тыс. руб.
2022 год – 0.00 тыс. руб.;
2023 год – 0.00 тыс. руб.;
2024 год – 0.00 тыс. руб.;
2025 год – 0.00 тыс. руб.;
2026 год – 0.00 тыс. руб.;
2027 год – 0.00 тыс. руб.;
иных внебюджетных источников – 0.00тыс. руб., в том числе по годам:
2020 год – 0.00 тыс. руб.;
2021 год – 0.00 тыс. руб.
2022 год – 0.00 тыс. руб.;
2023 год – 0.00 тыс. руб.;
2024 год – 0.00 тыс. руб.;
2025 год – 0.00 тыс. руб.;
2026 год – 0.00 тыс. руб.;
2027 год – 0.00 тыс. руб.

».

8 ИЮНЯ 2021 Г.•ВТОРНИК•№ 42 (1881)
ПРИМОРСКАЯ ГАЗЕТА

Приложение № 10
к постановлению
Правительства Приморского края
от 04.06.2021 № 354-пп

«Приложение № 10
к государственной программе Приморского края
«Развитие здравоохранения Приморского края» на 2020-2027 годы

ПАСПОРТ
подпрограммы государственной программы Приморского края
«Развитие здравоохранения Приморского края» на 2020-2027 годы
«СОВЕРШЕНСТВОВАНИЕ МЕДИЦИНСКОЙ ПОМОЩИ, УКРЕПЛЕНИЕ ЗДОРОВЬЯ НАСЕЛЕНИЯИ ФОРМИРОВАНИЕ ЗДОРОВОГО ОБРАЗА ЖИЗНИ»

Ответственный исполнитель подпрограммы — министерство здравоохранения Приморского края

Цели подпрограммы — обеспечение доступности, качества и экономической эффективности оказания специализированной, в том числе высокотехнологичной медицинской помощи на территории Приморского края

Задачи подпрограммы — оптимизация системы оказания специализированной медицинской помощи на территории Приморского края
повышение удовлетворенности населения Приморского края медицинской помощью
развитие краевых государственных учреждений здравоохранения, оказывающих медицинскую помощь матерям и детям, в том числе перинатальных центров, в соответствии с утвержденными порядками и стандартами оказания медицинской помощи, с учетом условий совместного пребывания матери и ребенка
развитие специализированной, в том числе высокотехнологичной медицинской помощи детям и женщинам на территории Приморского края
развитие системы реабилитации детей, в том числе детей-инвалидов на территории Приморского края
создание на базе лечебно-профилактических краевых государственных учреждений гериатрической службы
организация и проведение медицинской реабилитации инвалидов в соответствии с разработанными медицинскими мероприятиями индивидуальной программы реабилитации
повышение качества жизни инвалидов на территории Приморского края. Формирование системного взаимодействия между медицинскими организациями и учреждениями системы социальной защиты населения по эффективной комплексной адаптации инвалидов
формирование и развитие отделений профилактики, оптимизация работы Центров здоровья в краевых государственных амбулаторно-поликлинических учреждениях
формирование у населения Приморского края культуры здоровья и повышение мотивации к сохранению своего здоровья
снижение смертности от социально значимых заболеваний на территории Приморского края
увеличение объема и качества медицинской помощи пациентам краевых государственных учреждений здравоохранения старших возрастных групп
дальнейшее совершенствование иммунопрофилактики и вакцинации населения Приморского края, направленное на ограничение распространения и ликвидацию инфекционных болезней

Показатели государственной программы, характеризующие цели и задачи подпрограммы
число граждан Приморского края, воспользовавшихся услугами (сервисами) в Личном кабинете пациента «Мое здоровье» на Едином портале государственных услуг и функций в отчетном году
доля медицинских организаций государственной и муниципальной систем здравоохранения Приморского края, обеспечивающих преемственность оказания медицинской помощи гражданам путем организации информационного взаимодействия с централизованными подсистемами государственных информационных систем в сфере здравоохранения субъектов Российской Федерации
доля медицинских организаций государственной и муниципальной систем здравоохранения Приморского края, обеспечивающих доступ гражданам к электронным медицинским документам в Личном кабинете пациента «Мое здоровье» на Едином портале государственных услуг и функций
розничные продажи алкогольной продукции в Приморском крае на душу населения
смертность мужчин, проживающих в Приморском крае, в возрасте 16-59 лет
смертность женщин, проживающих в Приморском крае, в возрасте 16-54 лет
обращаемость в медицинские организации Приморского края по вопросам здорового образа жизни
заболеваемость ожирением в Приморском крае
охват граждан старше трудоспособного возраста профилактическими осмотрами, включая диспансеризацию
уровень госпитализации на геронтологические койки лиц старше 60 лет на 10 тысяч населения соответствующего возраста
доля лиц старше трудоспособного возраста, у которых заявлены заболевания и патологические состояния, находящиеся под диспансерным наблюдением
ожидаемая продолжительность жизни в возрасте 60 лет для мужчин
ожидаемая продолжительность жизни в возрасте 55 лет для женщин
уровень общей заболеваемости болезнями кровообращения
число абортов у женщин фертильного возраста
охват населения медицинским освидетельствованием на ВИЧ-инфекцию
полнота охвата диспансеризацией ВИЧ-инфицированных
количество зарегистрированных больных с диагнозом, установленным впервые в жизни, «активный туберкулез»
смертность населения Приморского края от туберкулеза
прекращение бактериовыделения у впервые выявленных больных туберкулезом
охват населения профилактическими осмотрами на туберкулез
охват профилактическими медицинскими осмотрами детей Приморского края
доля площадок медицинских организаций, обеспеченных широкополосным доступом в сеть Интернет (абонентская плата)
количество информационных комплексов и систем, бесперебойное функционирование которых обеспечено технической поддержкой
охват профилактическими прививками подлежащих контингентов по календарю профилактических прививок по эпидемическим показаниям
обеспеченность населения высокотехнологичной медицинской помощью
смертность от инфаркта миокарда
доля медицинских организаций государственной и муниципальной систем здравоохранения Приморского края, использующих медицинские информационные системы для организации и оказания медицинской помощи гражданам, обеспечивающих информационное взаимодействие с ЕГИСЗ
смертность от острого нарушения мозгового кровообращения
больничная летальность от инфаркта миокарда
больничная летальность от острого нарушения мозгового кровообращения
отношение числа рентгенэндоваскулярных вмешательств в лечебных целях, к общему числу выбывших больных, перенесших острый коронарный синдром
количество рентгенэндоваскулярных вмешательств в лечебных целях
доля профильных госпитализаций пациентов с острыми нарушениями мозгового кровообращения, доставленных автомобилями скорой медицинской помощи
удельный вес больных со злокачественными новообразованиями, состоящих на учете 5 лет и более, %
распространенность онкологических заболеваний (сумма вновь заболевших и состоящих на учете)
розничные продажи сигарет и папирос на душу населения
доля граждан, ведущих здоровый образ жизни
число пациентов, больных новой коронавирусной инфекцией, обеспеченных необходимыми лекарственными препаратами в амбулаторных условиях
оснащение (переоснащение) не менее 1 лаборатории медицинской организации, осуществляющей этиологическую диагностику новой коронавирусной инфекции COVID-19 методами амплификации нуклеиновых кислот
количество пациентов, которым оказана высокотехнологичная медицинская помощь, не включенная в базовую программу обязательного медицинского страхования, в медицинских учреждениях, подведомственных министерству здравоохранения Приморского края
оснащение и переоснащение автомобильным транспортом для доставки пациентов в медицинские организации, доставки медицинских работников до места жительства пациентов, а также для перевозки биологических материалов для исследований и доставки лекарственных препаратов до жителей отдаленных районов
оснащение и переоснащение медицинских организаций оборудованием по перечню, утвержденному Министерством здравоохранения Российской Федерации в соответствии со стандартами оснащения медицинских организаций (их структурных подразделений), предусмотренными положениями об организации оказания медицинской помощи по видам медицинской помощи, порядками оказания медицинской помощи либо правилами проведения лабораторных, инструментальных, патологоанатомических и иных видов диагностических исследований, утвержденных Министерством здравоохранения Российской Федерации
капитальный ремонт объектов недвижимого имущества медицинских организаций
строительство (реконструкция) объектов капитального строительства медицинских организаций
доля посещений, осуществляемых выездными патронажными бригадами для оказания паллиативной медицинской помощи, в общем количестве посещений по паллиативной медицинской помощи в амбулаторных условиях
полнота выборки наркотических и психотропных лекарственных препаратов субъектами Российской Федерации в рамках заявленных потребностей в соответствии с планом распределения наркотических лекарственных препаратов и психотропных веществ
уровень обеспеченности койками для оказания паллиативной медицинской помощи
число амбулаторных посещений с паллиативной целью к врачам-специалистам и среднему медицинскому персоналу любых специальностей
численность застрахованных по ОМС неработающих лиц

Сроки реализации подпрограммы — государственная подпрограмма реализуется в один этап 2020-2027 гг.

Объем и источники финансирования подпрограммы — общий объем финансирования государственной программы за счет средств краевого бюджета - 114074760.43 тыс. руб. (в текущих ценах каждого года), в том числе по годам:

2020 год - 14189197.71 тыс. руб.;
2021 год - 13909281.78 тыс. руб.
2022 год - 14300890.60 тыс. руб.;
2023 год - 14361158.66 тыс. руб.;
2024 год - 14328557.92 тыс. руб.;
2025 год - 14328557.92 тыс. руб.;
2026 год - 14328557.92 тыс. руб.;
2027 год - 14328557.92 тыс. руб.;

Прогнозная оценка средств, привлекаемых на реализацию целей государственной программы, составляет:

межбюджетных трансфертов из федерального бюджета - 8910347.80тыс. руб., в том числе по годам:
2020 год - 1822887.40 тыс. руб.;
2021 год - 1131665.00 тыс. руб.
2022 год - 1123818.70 тыс. руб.;
2023 год - 978261.50 тыс. руб.;
2024 год - 963428.80 тыс. руб.;
2025 год - 963428.80 тыс. руб.;
2026 год - 963428.80 тыс. руб.;
2027 год - 963428.80 тыс. руб.;

Бюджетов муниципальных образований Приморского края - 0.00тыс. руб., в том числе по годам:
2020 год - 0.00 тыс. руб.;
2021 год - 0.00 тыс. руб.
2022 год - 0.00 тыс. руб.;
2023 год - 0.00 тыс. руб.;
2024 год - 0.00 тыс. руб.;
2025 год - 0.00 тыс. руб.;
2026 год - 0.00 тыс. руб.;
2027 год - 0.00 тыс. руб.;

бюджетов государственных внебюджетных фондов - 0.00тыс. руб., в том числе по годам:
2020 год - 0.00 тыс. руб.;
2021 год - 0.00 тыс. руб.
2022 год - 0.00 тыс. руб.;
2023 год - 0.00 тыс. руб.;
2024 год - 0.00 тыс. руб.;
2025 год - 0.00 тыс. руб.;
2026 год - 0.00 тыс. руб.;
2027 год - 0.00 тыс. руб.;

иных межбюджетных трансфертов из бюджета территориального фонда обязательного медицинского страхования Приморского края - 186074859.60тыс. руб., в том числе по годам:
2020 год - 21548286.52 тыс. руб.;
2021 год - 21176996.63 тыс. руб.
2022 год - 22280801.20 тыс. руб.;
2023 год - 24213755.05 тыс. руб.;
2024 год - 24213755.05 тыс. руб.;
2025 год - 24213755.05 тыс. руб.;
2026 год - 24213755.05 тыс. руб.;
2027 год - 24213755.05 тыс. руб.;

иных внебюджетных источников - 0.00тыс. руб., в том числе по годам:
2020 год - 0.00 тыс. руб.;
2021 год - 0.00 тыс. руб.
2022 год - 0.00 тыс. руб.;
2023 год - 0.00 тыс. руб.;
2024 год - 0.00 тыс. руб.;
2025 год - 0.00 тыс. руб.;
2026 год - 0.00 тыс. руб.;
2027 год - 0.00 тыс. руб.

».

Приложение № 11
к постановлению
Правительства Приморского края
от 04.06.2021 № 354-пп

«Приложение № 11
к государственной программе
Приморского края
«Развитие здравоохранения
Приморского края» на 2020-2027 годы

ПАСПОРТ
подпрограммы государственной программы Приморского края
«Развитие здравоохранения Приморского края» на 2020-2027 годы
«РАЗВИТИЕ КАДРОВОГО ПОТЕНЦИАЛА»

Ответственный исполнитель подпрограммы — министерство здравоохранения Приморского края

Цели подпрограммы — обеспечение краевых государственных учреждений здравоохранения Приморского края высококвалифицированными специалистами

Задачи подпрограммы — снижение дефицита медицинских кадров, в том числе за счет снижения оттока кадров из государственной системы здравоохранения
совершенствование системы практической подготовки медицинских и фармацевтических работников
повышение престижа профессии, в том числе за счет создания позитивного образа медицинского и фармацевтического работника в общественном сознании
развитие мер социальной поддержки медицинских работников краевых государственных учреждений здравоохранения
внедрение аккредитации медицинских и фармацевтических работников

Показатели государственной программы, характеризующие цели и задачи подпрограммы
укомплектованность медицинских организаций, оказывающих медицинскую помощь в амбулаторных условиях (доля занятых физическими лицами должностей от общего количества должностей в медицинских учреждениях, оказывающих медицинскую помощь в амбулаторных условиях), % нарастающим итогом: врачами
укомплектованность медицинских организаций, оказывающих медицинскую помощь в амбулаторных условиях (доля занятых физическими лицами должностей от общего количества должностей в медицинских учреждениях, оказывающих медицинскую помощь в амбулаторных условиях), % нарастающим итогом: средними медицинскими работниками
обеспеченность врачами, работающими в государственных медицинских организациях Приморского края
обеспеченность средними медицинскими работниками, работающими в государственных медицинских организациях Приморского края
число специалистов, вовлеченных в систему непрерывного образования медицинских работников, в том числе с использованием дистанционных образовательных технологий в Приморском крае
обеспеченность населения врачами, оказывающими медицинскую помощь в амбулаторных условиях
доля специалистов, допущенных к профессиональной деятельности через процедуру аккредитации, от общего количества работающих специалистов
охват диспансеризацией детей-сирот детей, находящихся в трудной жизненной ситуации, пребывающих в стационарных учреждениях системы

Сроки реализации подпрограммы	государственная подпрограмма реализуется в один этап 2020-2027 гг.
Объем и источники финансирования подпрограммы	общий объем финансирования государственной программы за счет средств краевого бюджета - 4564281.58 тыс. руб. (в текущих ценах каждого года), в том числе по годам: 2020 год - 584713.93 тыс. руб.; 2021 год - 550816.84 тыс. руб. 2022 год - 562059.61 тыс. руб.; 2023 год - 573338.24 тыс. руб.; 2024 год - 573338.24 тыс. руб.; 2025 год - 573338.24 тыс. руб.; 2026 год - 573338.24 тыс. руб.; 2027 год - 573338.24 тыс. руб.; Прогнозная оценка средств, привлекаемых на реализацию целей государственной программы, составляет: межбюджетных трансфертов из федерального бюджета - 755280.00тыс. руб., в том числе по годам: 2020 год - 110000.00 тыс. руб.; 2021 год - 95920.00 тыс. руб. 2022 год - 91560.00 тыс. руб.; 2023 год - 91560.00 тыс. руб.; 2024 год - 91560.00 тыс. руб.; 2025 год - 91560.00 тыс. руб.; 2026 год - 91560.00 тыс. руб.; 2027 год - 91560.00 тыс. руб.; бюджетов муниципальных образований Приморского края - 0.00тыс. руб., в том числе по годам: 2020 год - 0.00 тыс. руб.; 2021 год - 0.00 тыс. руб. 2022 год - 0.00 тыс. руб.; 2023 год - 0.00 тыс. руб.; 2024 год - 0.00 тыс. руб.; 2025 год - 0.00 тыс. руб.; 2026 год - 0.00 тыс. руб.; 2027 год - 0.00 тыс. руб.; бюджетов государственных внебюджетных фондов - 0.00тыс. руб., в том числе по годам: 2020 год - 0.00 тыс. руб.; 2021 год - 0.00 тыс. руб. 2022 год - 0.00 тыс. руб.; 2023 год - 0.00 тыс. руб.; 2024 год - 0.00 тыс. руб.; 2025 год - 0.00 тыс. руб.; 2026 год - 0.00 тыс. руб.; 2027 год - 0.00 тыс. руб.; иных межбюджетных трансфертов из бюджета территориального фонда обязательного медицинского страхования Приморского края - 336931.98тыс. руб., в том числе по годам: 2020 год - 336931.98 тыс. руб.; 2021 год - 0.00 тыс. руб. 2022 год - 0.00 тыс. руб.; 2023 год - 0.00 тыс. руб.; 2024 год - 0.00 тыс. руб.; 2025 год - 0.00 тыс. руб.; 2026 год - 0.00 тыс. руб.; 2027 год - 0.00 тыс. руб.; иных внебюджетных источников - 0.00тыс. руб., в том числе по годам: 2020 год - 0.00 тыс. руб.; 2021 год - 0.00 тыс. руб. 2022 год - 0.00 тыс. руб.; 2023 год - 0.00 тыс. руб.; 2024 год - 0.00 тыс. руб.; 2025 год - 0.00 тыс. руб.; 2026 год - 0.00 тыс. руб.; 2027 год - 0.00 тыс. руб.

».

ПРАВИТЕЛЬСТВО ПРИМОРСКОГО КРАЯ

ПОСТАНОВЛЕНИЕ № 347-пп

02 июня 2021 г. г. Владивосток

О внесении изменений в постановление Администрации Приморского края от 16 декабря 2019 года № 848-па «Об утверждении государственной программы Приморского края «Развитие образования Приморского края» на 2020 - 2027 годы»

На основании Устава Приморского края Правительство Приморского края постановляет:

1. Внести в государственную программу Приморского края «Развитие образования Приморского края» на 2020 - 2027 годы, утвержденную постановлением Администрации Приморского края от 16 декабря 2019 года № 848-па «Об утверждении государственной программы Приморского края «Развитие образования Приморского края» на 2020-2027 годы» (в редакции постановлений Правительства Приморского края от 13 марта 2020 года № 204-пп, от 1 июня 2020 года № 486-пп, от 10 декабря 2020 года № 1017-пп, от 17 февраля 2021 года № 62-пп) (далее – государственная программа), следующие изменения:

1.1. Изложить позицию «Объем средств краевого бюджета на финансирование государственной программы и прогнозная оценка привлекаемых на реализацию ее целей средств федерального бюджета, бюджетов государственных внебюджетных фондов, иных внебюджетных источников, бюджетов муниципальных образований Приморского края в случае участия Приморского края в реализации муниципальных программ, аналогичных мероприятиям государственной программы Приморского края» паспорта государственной программы в следующей редакции:

«Объем средств краевого бюджета на финансирование государственной программы и прогнозная оценка привлекаемых на реализацию ее целей средств федерального бюджета, бюджетов государственных внебюджетных фондов, иных внебюджетных источников, бюджетов муниципальных образований Приморского края в случае участия Приморского края в реализации муниципальных программ, аналогичных мероприятиям государственной программы Приморского края	общий объем финансирования мероприятий государственной программы за счет средств краевого бюджета составляет 211 400 221,03 тыс. рублей (в текущих ценах каждого года), в том числе: 2020 год – 26 759 060,73 тыс. рублей; 2021 год – 27 088 090,40 тыс. рублей; 2022 год – 25 530 166,15 тыс. рублей; 2023 год – 26 293 384,75 тыс. рублей; 2024 год – 26 432 379,75 тыс. рублей; 2025 год – 26 432 379,75 тыс. рублей; 2026 год – 26 432 379,75 тыс. рублей; 2027 год – 26 432 379,75 тыс. рублей. Прогнозная оценка средств, привлекаемых на реализацию целей государственной программы, составляет: средств федерального бюджета – 26 093 652,72 тыс. рублей, из них: субвенции из федерального бюджета – 103 539,88 тыс. рублей; субсидии из федерального бюджета – 17 361 206,04 тыс. рублей; иные межбюджетные трансферты – 8 628 906,80 тыс. рублей; бюджетов муниципальных образований Приморского края – 84 000, 00тыс. руб., в том числе по годам: 2020 год – 0,00 тыс. руб.; 2021 год – 0,00 тыс. руб. 2022 год – 0,00 тыс. руб.; 2023 год – 0,00 тыс. руб.; 2024 год – 21 000,00 тыс. руб.; 2025 год – 21 000,00 тыс. руб.; 2026 год – 21 000,00 тыс. руб.; 2027 год – 21 000,00 тыс. руб.»;

1.2. Изложить абзацы восьмой, девятый пункта 5.2 раздела V «Механизм реализации государственной программы» государственной программы в следующей редакции:

«субсидий из краевого бюджета бюджетам муниципальных образований Приморского края на софинансирование мероприятий, направленных на возмещение расходов частных дошкольных образовательных организаций, индивидуальных предпринимателей, возникающих при создании условий для осуществления присмотра и ухода за детьми дошкольного возраста, в порядке согласно приложению № 7.2 к Государственной программе;

субсидий из краевого бюджета бюджетам муниципальных образований Приморского края на капитальный ремонт зданий и благоустройство территорий муниципальных образовательных организаций, оказывающих услуги дошкольного образования, в порядке согласно приложению № 7.3 к Государственной программе.»;

1.3. Изложить приложение № 1 к государственной программе в новой редакции согласно приложению № 1 к настоящему постановлению;

1.4. Изложить приложение № 3 к государственной программе в новой редакции согласно приложению № 2 к настоящему постановлению;

1.5. Изложить приложение № 5 к государственной программе в новой редакции согласно приложению № 3 к настоящему постановлению;

1.6. Изложить приложение № 6 к государственной программе в новой редакции согласно приложению № 4 к настоящему постановлению;

1.7. Изложить приложение № 7 к государственной программе в новой редакции согласно приложению № 5 к настоящему постановлению;

1.8. В приложении № 7.1 к государственной программе:

1.8.1. В пункте 3:

исключить абзац шестнадцатый подпункта 3.1;

исключить абзац двенадцатый подпункта 3.5;

1.8.2. В пункте 6:

исключить абзац одиннадцатый подпункта 6.1;

дополнить абзац первый подпункта 6.4 после слов «подпункта 6.1» словами «настоящего пункта»;

исключить абзац десятый подпункта 6.5;

1.8.3. Изложить приложение к Порядку предоставления и расходования субсидий из краевого бюджета бюджетам муниципальных образований Приморского края на строительство, реконструкцию, приобретение зданий (в том числе проектно-изыскательские работы) муниципальных образовательных организаций, реализующих основную общеобразовательную программу дошкольного образования, в новой редакции согласно приложению № 6 к настоящему постановлению;

1.9. В приложении № 7.2 к государственной программе:

1.9.1. В пункте 3:

изложить абзац второй в следующей редакции:

«наличие детей в возрасте до 3 лет, подлежащих обучению по образовательным программам дошкольного образования и состоящих на учете для предоставления места в муниципальных дошкольных образовательных организациях;»;

заменить в абзаце третьем слова «учреждениях для размещения детей» словами «организациях для размещения детей в возрасте»;

1.9.2. Изложить абзац второй подпункта «б» пункта 4.1 в следующей редакции:

« при режиме работы организации до пяти часов – организация питания включает два приема пищи, прогулки продолжительностью не менее одного часа, без организации дневного сна;»;

1.9.3. Изложить пункт 4.3 в следующей редакции:

«4.3. Наличия в автоматизированной информационной системе «Приморский край. Образования» информации о детях в возрасте до 3-х лет, подлежащих обучению по образовательным программам дошкольного образования и состоящих на учете для предоставления места в муниципальных дошкольных образовательных организациях на 1 января текущего года.»;

1.9.4. В пункте 6:

изложить абзац первый в следующей редакции:

«6. Для получения субсидии муниципальные образования до 1 июля года, предшествующего году, в котором планируется предоставление субсидии (для получения субсидии в 2021 году - в срок до 5 июня 2021 года), представляют в министерство следующие документы:»;

изложить подпункт «г» в следующей редакции:

«г) информационную справку о наличии в автоматизированной информационной системе «Приморский край. Образования» информации о детях в возрасте до 3-х лет, подлежащих обучению по образовательным программам дошкольного образования и состоящих на учете для предоставления места в муниципальных дошкольных образовательных организациях на 1 января текущего года;»;

1.9.5. Заменить в абзаце втором пункта 9 слова «15 апреля» словами «15 июня»;

1.9.6. В пункте 10:

дополнить новым абзацем шестым следующего содержания:

«копию платежного документа о фактическом финансировании работ из бюджета муниципального образования;»;

считать абзац шестой абзацем седьмым;

1.10. Дополнить государственную программу приложением № 7.3 в редакции согласно приложению № 7 к настоящему постановлению;

1.11. Изложить приложение № 8 к государственной программе в новой редакции согласно приложению № 8 к настоящему постановлению;

1.12. В приложении № 8.1 к государственной программе:

1.12.1. Исключить абзац шестой пункта 3;

1.12.2. Изложить абзац второй пункта 4 в следующей редакции:

«несоответствие зданий муниципальных общеобразовательных организаций действующим требованиям санитарных правил СП 2.4.3648-20 «Санитарно-эпидемиологические требования к организациям воспитания и обучения, отдыха и оздоровления детей и молодежи», утвержденных постановлением Главного государственного санитарного врача Российской Федерации от 28 сентября 2020 года № 28;»;

1.12.3. Исключить абзац седьмой подпункта 6.1 пункта 6;

1.12.4. Заменить в абзаце втором пункта 21 слова «пункта 8» словами «пункта 9»;

1.12.5. Изложить приложение к Порядку предоставления и расходования субсидий из краевого бюджета бюджетам муниципальных образований Приморского края на капитальный ремонт зданий муниципальных общеобразовательных организаций в новой редакции согласно приложению № 9 к настоящему постановлению;

1.13. В приложении № 8.2 к государственной программе:

1.13.1. В пункте 3:

исключить абзац шестнадцатый;

исключить абзац двенадцатый подпункта 3.2;

1.13.2. В пункте 6:

исключить абзац одиннадцатый подпункта 6.1;

в подпункте 6.4:

дополнить абзац первый после слов «пункта 2» словами «настоящего Порядка»;

исключить абзац десятый;

1.13.3. Дополнить абзац девятый пункта 7 после слов «в подпункте 6.2» словами «настоящего Порядка»;

1.13.4. В пункте 11:

заменить в абзаце первом слова «подпунктами 3.1 - 3.3, 3.5» словами «подпунктами 3.1, 3.2»;

заменить в абзаце втором слова «в подпунктах 6.1 - 6.3, 6.5» словами «в подпунктах 6.1 - 6.4»;

заменить в абзаце третьем слова «подпунктами 6.1 - 6.3» словами «подпунктами 6.1, 6.2, 6.4»;

заменить в абзаце девятом слова «для получения субсидий, предусмотренных подпунктами 3.1, 3.2 настоящего Порядка» словами «для получения субсидии, предусмотренной подпунктом 3.1 настоящего Порядка»;

1.13.5. Изложить приложение к Порядку предоставления и расходования субсидий бюджетам муниципальных образований Приморского края на строительство, реконструкцию и приобретение зданий муниципальных общеобразовательных организаций в новой редакции согласно приложению № 10 к настоящему постановлению;

1.14. Изложить приложение к Порядку предоставления и распределения субсидий из краевого бюджета бюджетам муниципальных образований Приморского края на благоустройство зданий общеобразовательных организаций в целях соблюдения требований к воздушно-тепловому режиму, водоснабжению и канализации (приложение № 8.3 к государственной программе) в новой редакции согласно приложению № 11 к настоящему постановлению;

1.15. Изложить приложение № 9 к государственной программе в новой редакции согласно приложению № 12 к настоящему постановлению;

1.16. Изложить приложение к Порядку предоставления и расходования субсидий из краевого бюджета бюджетам муниципальных образований Приморского края на капитальный ремонт оздоровительных лагерей, находящихся в собственности муниципальных образований Приморского края (приложение № 9.2 к государственной программе), в новой редакции согласно приложению № 13 к настоящему постановлению;

1.17. Изложить приложение № 10 к государственной программе в новой редакции согласно приложению № 14 к настоящему постановлению;

1.18. Изложить приложение № 11 к государственной программе в новой редакции согласно приложению № 15 к настоящему постановлению;

1.19. Изложить приложение № 12 к государственной программе в новой редакции согласно приложению № 16 к настоящему постановлению;

1.20. В приложении № 12.1 к государственной программе:

1.20.1. В пункте 3:

в подпункте 3.2:

заменить слова «3.2. Субсидии по направлению» словами «3.1. Субсидии по направлению»;

исключить абзац двенадцатый;

1.20.2. В подпункте 6.4 пункта 6:

дополнить абзац первый после слов «пункта 2» словами «настоящего Порядка»;

исключить абзац десятый;

1.20.3. Изложить приложение к Порядку предоставления и расходования субсидий из краевого бюджета бюджетам муниципальных образований Приморского края на создание дополнительных мест для детей в возрасте до 3-х лет в образовательных организациях, осуществляющих образовательную деятельность по образовательным программам дошкольного образования, в новой редакции согласно приложению № 17 к настоящему постановлению;

1.21. В приложении № 12.2 к государственной программе:

8 ИЮНЯ 2021 Г.•ВТОРНИК•№ 42 (1881)
ПРИМОРСКАЯ ГАЗЕТА

1.21.1. В пункте 10:

дополнить новым абзацем четвертым следующего содержания:

«копию платежного документа о фактическом финансировании работ из бюджета муниципального образования (ежемесячно, в срок до 10 числа месяца текущего финансового года);»;

считать абзацы четвертый, пятый абзацами пятым, шестым соответственно;

1.21.2. Изложить приложение к Порядку предоставления и расходования субсидий, выделяемых из краевого бюджета бюджетам муниципальных образований Приморского края на создание новых мест в образовательных организациях различных типов для реализации дополнительных общеразвивающих программ всех направленностей, в новой редакции согласно приложению № 18 к настоящему постановлению;

1.22. Изложить приложение к Порядку предоставления и расходования субсидий из краевого бюджета бюджетам муниципальных образований Приморского края на создание детских технопарков «Кванториум» (приложение № 12.3 к государственной программе) в новой редакции согласно приложению № 19 к настоящему постановлению;

1.23. В приложении № 12.4 к государственной программе:

1.23.1. Заменить в подпункте «б» пункта 7 слова «в соответствии с пунктом 10» словами «в соответствии с пунктом 9»;

1.23.2. В пункте 8:

дополнить новым абзацем четвертым следующего содержания:

«копию платежного документа о фактическом финансировании работ из бюджета муниципального образования (ежемесячно, в срок до 10 числа месяца текущего финансового года);»;

считать абзацы четвертый, пятый абзацами пятым, шестым соответственно;

1.23.3. Считать пункты 10 - 15 пунктами 9 - 14 соответственно;

1.23.4. Изложить абзац первый пункта 16 в следующей редакции:

«15. В случае если муниципальным образованием по состоянию на 31 декабря года предоставления субсидии не исполнено обязательство по достижению значений результатов использования субсидии, предусмотренных соглашением, и в срок до первой даты представления отчетности о достижении значений результатов использования субсидии в соответствии с соглашением в году, следующем за годом предоставления субсидии (далее - отчетная дата), значения результатов использования субсидии не достигнуты, субсидия подлежит возврату из бюджета муниципального образования в краевой бюджет в порядке согласно пункту 20 настоящего Порядка в размере, рассчитанном по формуле:»;

1.23.5. Считать пункты 17 - 23 пунктами 16 - 22 соответственно;

1.23.6. Изложить приложение к Порядку предоставления и расходования субсидий, выделяемых из краевого бюджета бюджетам муниципальных образований Приморского края на создание в общеобразовательных организациях, расположенных в сельской местности и малых городах, условий для занятия физической культурой и спортом, в новой редакции согласно приложению № 20 к настоящему постановлению;

1.24. Изложить приложение № 13 к государственной программе в новой редакции согласно приложению № 21 к настоящему постановлению.

2. Департаменту информационной политики Приморского края обеспечить официальное опубликование настоящего постановления.

И.о. первого вице-губернатора Приморского края -
председателя Правительства Приморского края А.А. Волошко

Приложение № 1
к постановлению
Правительства Приморского края
от 02.06.2021 № 347-пп

«Приложение № 1
к государственной программе Приморского края
«Развитие образования Приморского края»
на 2020 - 2027 годы

ПЕРЕЧЕНЬ ПОКАЗАТЕЛЕЙ
государственной программы Приморского края
«Развитие образования Приморского края» на 2020-2027 годы

№ п/п	Наименование показателя	Ед. измерения	Значение показателей								
			2019	2020	2021	2022	2023	2024	2025	2026	2027
1	**2**	**3**	**4**	**5**	**6**	**7**	**8**	**9**	**10**	**11**	**12**
	1. Государственная программа «Развитие образования Приморского края» на 2020 - 2027 годы										
1.1.	**Степень удовлетворенности населения качеством и доступностью предоставления образовательных услуг**	**%**	**80,85**	**81,6**	**81,6**	**81,6**	**81,7**	**82,3**	**82,6**	**83,2**	**83,6**
1	**2**	**3**	**4**	**5**	**6**	**7**	**8**	**9**	**10**	**11**	**12**
1.2.	Количество выпускников государственных (муниципальных) общеобразовательных организаций, не сдавших единый государственный экзамен	чел.	129	129	128	127	126	125	124	123	122
1.3.	Доля выпускников профессиональных образовательных учреждений, обучающихся за счет средств краевого бюджета, трудоустроившихся по полученным профессиям и специальностям в первый год после окончания обучения	%	60,1	60,6	61,0	61,5	62,0	63,0	65,0	67,0	70,0
1.4.	Численность высококвалифицированных педагогических работников в регионе в сфере образования и науки	чел.	20090	20090	20091	20092	20093	20094	20095	20096	20097
	2. Подпрограмма № 1 «Развитие системы дошкольного образования»										
2.1.	Доля детей в возрасте от 3-х до 7 лет, получающих дошкольную образовательную услугу и (или) услугу по их содержанию в организациях различной организационно-правовой формы и формы собственности, в общей численности детей от 3-х до 7 лет (среднее значение по Приморскому краю)	%	82,3	93,2	94	95	95	95	95,3	95,5	96
2.2.	Количество муниципальных дошкольных образовательных организаций, в которых были проведены капитальный ремонт зданий и (или) благоустройство территорий	ед.	70	47	23	-	-	-	-	-	-
2.3.	Количество частных дошкольных образовательных организаций, получивших государственную поддержку на возмещение затрат, связанных с предоставлением дошкольного образования	ед.	12	13	18	18	-	-	-	-	-
2.4.	Количество муниципальных дошкольных образовательных организаций, в зданиях которых проведены реконструкция, проектно-изыскательские работы	ед.	4	21	1	-	-	-	-	-	-
2.5.	Количество дополнительных мест, созданных за счет осуществления строительства, реконструкции зданий дошкольных образовательных организаций	ед.	-	470	240	-	-	-	-	-	-
2.6.	Количество дошкольных образовательных организаций, в которых создана универсальная безбарьерная среда для инклюзивного образования детей-инвалидов	ед.	94	96	-	-	-	-	-	-	-
2.7.	Количество детей дошкольного возраста, получающих услуги по присмотру и уходу в частных дошкольных образовательных организациях, у индивидуальных предпринимателей	чел.	-	-	511						
2.8.	Количество детей, получающих услуги дошкольного образования в частных дошкольных образовательных организациях, получивших государственную поддержку	чел.	1460	1635	-	-	-	-	-	-	-
	3. Подпрограмма № 2 «Развитие системы общего образования»										
3.1.	Количество одаренных детей и талантливой молодежи, получающих необходимую комплексную поддержку и развитие в образовательных организациях общего образования	чел.	1279	1279	1290	1290	1295	1295	1300	1300	1300
3.2.	Количество одаренных детей и талантливой молодежи, получающих необходимую комплексную поддержку и развитие в государственных образовательных организациях высшего образования	чел.	26	26	26	26	27	27	27	28	28
3.3.	Количество общеобразовательных организаций, в которых создана универсальная безбарьерная среда для инклюзивного образования детей-инвалидов	ед.	141	143	143	143	144	145	146	147	148
3.4.	Количество краевых государственных учреждений, в которых проведены мероприятия по обеспечению требований пожарной безопасности	ед.	42	42	-	-	-	-	-	-	-
3.5.	Количество краевых государственных учреждений, в которых установлены системы видеонаблюдения и ограждения	ед.	19	30	-	-	-	-	-	-	-
3.6.	Количество частных общеобразовательных организаций, получивших государственную поддержку на возмещение затрат, связанных с предоставлением дошкольного, начального общего, основного общего, среднего общего образования	ед.	-	14	13	13	-	-	-	-	-
3.7.	Число пунктов приема ЕГЭ, обеспеченных онлайн видеонаблюдением	ед.	77	70	72	-	-	-	-	-	-
3.8.	**Количество одаренных детей Приморского края, принявших участие в сменах всероссийских детских образовательных центров**	чел.	1279	1281	-	-	-	-	-	-	-
3.9.	**Количество учреждений образования, подведомственных министерству образования Приморского края, охваченных мероприятиями, связанными с капитальным ремонтом нефинансовых активов, полученных в аренду или безвозмездное пользование, закрепленных за краевыми государственными организациями на праве оперативного управления**	ед.	-	87	-	-	-	-	-	-	-
3.10.	**Количество муниципальных организаций, в которых были проведены капитальный ремонт и (или) благоустройство территорий в целях соблюдения требований к воздушно-тепловому режиму, водоснабжению и канализации**	ед.	-	2	2	-	-	-	-	-	-
3.11.	**Количество муниципальных общеобразовательных организаций, в которых были проведены капитальные ремонты зданий**	ед.	90	88	30	-	-	-	-	-	-
3.12.	Доля учителей, которым предоставлены единовременные компенсационные выплаты	%	-	37	33	30	-	-	-	-	-
3.13.	**Доля педагогических работников общеобразовательных организаций, получивших вознаграждение за классное руководство, в общей численности педагогических работников такой категории**	%	-	100	100	100	100	100	100	100	100
3.14.	Количество мест в общеобразовательных организациях, созданных согласно плану социального развития центров экономического роста Приморского края	ед.	-	-	600	-	-	-	-	-	-
3.15.	Количество общеобразовательных организаций, в которых проведено строительство, реконструкция спортивных залов за счет средств краевого бюджета	ед.	-	2	1	-	-	-	-	-	-
3.16.	Количество организаций, в которых построены открытые плоскостные спортивные сооружения за счет средств краевого бюджета	ед.	-	1	-	-	-	-	-	-	-
3.17.	Доля обучающихся, получающих начальное общее образование в государственных и муниципальных образовательных организациях, получающих бесплатное горячее питание, к общему количеству обучающихся, получающих начальное общее образование в государственных и муниципальных образовательных организациях	%	-	100	100	100	100	100	100	100	100
3.18.	количество идентичных экземпляров (тиража) учебно-методического комплекса «Мой Приморский край», направленных в общеобразовательные учреждения	шт.	-	-	93 000						
3.19.	Количество новых мест в общеобразовательных организациях субъектов Российской Федерации, введенных за счет средств краевого бюджета	ед.	-	280	310	520	1550	-	-	-	-
3.20.	Количество услуг психолого-педагогической, методической и консультативной помощи родителям (законным представителям) детей, а также гражданам, желающим принять на воспитание в свои семьи детей, оставшихся без попечения родителей, в том числе с привлечением некоммерческих организаций (далее - НКО), нарастающим итогом с 2019 года	млн. единиц	0,02	0,03	0,03	0,03	0,03	0,03	-	-	-
3.21.	доля граждан, положительно оценивших качество услуг психолого-педагогической, методической и консультативной помощи, от общего числа оценивших качество услуг	%	0	100	100	-	-	-	-	-	-
	4. Подпрограмма № 3 «Развитие дополнительного образования детей и реализация мероприятий молодежной политики»										
4.1.	Количество детей Приморского края, охваченных различными формами отдыха и оздоровления с учетом использования природно-экологических особенностей региона	чел.	169 677	169677	169790	169790	169790	169790	169790	169790	169790
4.2.	Количество детей и подростков, охваченных льготой из краевого бюджета по оплате стоимости путевки в организации отдыха	чел.	1865	1865	1866	1867	1868	1869	-	-	-
4.3.	Доля детей, оздоровленных во всех типах оздоровительных организаций, получивших выраженный оздоровительный эффект, в том числе:	%	92,03	92,03	92,03	92,03	92,03	92,1	92,5	92,7	93
	в загородных оздоровительных лагерях		93,5	93,5	93,5	93,5	93,5	93,5	93,5	93,5	93,5
	в санаторных лагерях		97	97	97	97	97	97	97	97	97
4.4.	Количество организаций отдыха и оздоровления детей, реализующих льготные путевки с учетом выделения субсидий из краевого бюджета	ед.	9	9	9	9	9	9	9	9	9
4.5.	Количество предоставленных услуг в сфере поддержки и развития молодежных инициатив, добровольческого движения на территории Приморского края	ед.	839	800	810	820	830	840	-	-	-

1	2	3	4	5	6	7	8	9	10	11	12
4.6.	**Количество участников делегации (делегатов) и волонтеров Приморского края, принявших участие во Всероссийском молодежном образовательном форуме «Восток»**	чел.	152	100	100	-	-	-	-	-	-
4.7.	**Количество проведенных (досуговых, культурных, спортивных) мероприятий в рамках программы Всероссийского молодежного образовательного форума «Восток»**	ед.	21	15	10	-	-	-	-	-	-
4.8.	Доля учащихся 9 - 11 классов, принимающих участие в школьном этапе Всероссийской олимпиады школьников; других олимпиадах и конкурсах, имеющих статус Всероссийских и международных	%	86	86	86	86	86	86	86	86	86
4.9.	Количество детей и подростков, направленных в учебно-познавательные туры по историческим местам Российской Федерации	чел.	80	150	-	-	-	-	-	-	-
4.10.	Количество оздоровительных лагерей, находящихся в собственности муниципальных образований Приморского края, в которых изготовлена проектно-сметная документация, проведены ремонтные работы (в том числе: ремонт спальных корпусов, санузлов, канализации, систем водоснабжения, отопления, мероприятия по пожарной безопасности)	ед.	-	6	1	-	-	-	-	-	-
4.11.	Количество детей-инвалидов в возрасте от 5 до 18 лет, получающих дополнительное образование	чел.	2297	2297	-	-	-	-	-	-	-
4.12.	Количество волонтеров Приморского края, принявших участие во Всероссийском молодежном образовательном форуме «Восток»	чел.	-	-	50						
	5. Подпрограмма № 4 «Развитие среднего профессионального, дополнительного профессионального образования и реализация мер по поддержке организаций в области образования на территории Приморского края»										
5.1.	Количество детей-сирот и детей, оставшихся без попечения родителей, и лиц из числа детей-сирот, и детей, оставшихся без попечения родителей, обучающихся в краевых государственных профессиональных образовательных учреждениях	чел.	1450	1452	1452	1452	1452	1452	1452	1452	1452
5.2.	Доля краевых государственных профессиональных образовательных учреждений, в которых проведены работы по обеспечению требований пожарной безопасности (нарастающим итогом)	%.	-	62,0	-	-	-	-	-	-	-
5.3.	Количество гражданских служащих, получивших услуги дополнительного профессионального образования	чел.	681	825	23154	23154	23154	23154	23154	23154	23154
5.4.	Доля краевых государственных профессиональных образовательных учреждений, **в которых проведены капитальные ремонты** (нарастающим итогом)	%.	30	31	-	-	-	-	-	-	-
5.5.	Предоставление меры социальной поддержки одному из родителей – студенту очной формы обучения образовательных организаций высшего образования, имеющему детей в возрасте до трех лет	тыс. семей	0,051	0,060	0,060	0,060	0,060	0,060	-	-	-
5.6.	Численность научных сотрудников научных организаций, образовательных организаций высшего образования, получающих грантовую поддержку	чел.	-	10	-	-	-	-	-	-	-
5.7.	Количество обучающихся по основным образовательным программам среднего профессионального образования в образовательной организации, получающих образование за счет гранта, выделяемого из краевого бюджета	чел.	-	75	50	-	-	-	-	-	-
5.8.	Доля инвалидов, принятых на обучение по программам среднего профессионального образования (по отношению к предыдущему году)	%	-	107	-	109	-	-	-	-	-
5.9.	Доля студентов из числа инвалидов, обучавшихся по программам среднего профессионального образования, выбывших по причине академической неуспеваемости	%	-	7	-	7	-	-	-	-	-
5.10.	Количество краевых государственных профессиональных образовательных учреждений, оснащенных материально-технической базой	ед.	-	1							
5.11.	количество обучающихся обеспечивающихся питанием (обучающиеся по очной форме обучения по программам СПО, профессионального обучения - на базе коррекционных школ), чел	чел.	-	-	5000	5000	5000	5000	5000	5000	5000
5.12.	количество обучающихся по очной форме обучения, получающих стипендию	чел.	-	-	10000	10000	10000	10000	10000	10000	10000
5.13.	Количество учреждений, в которых установлена автоматизированная информационная система сбора статистической отчетности (мониторинг общего и дополнительного образования)	ед.	-	1	1	-	-	-	-	-	-
5.14.	Количество созданных объектов учебно-производственной инфраструктуры (учебных кабинетов, лабораторий, учебно-производственных мастерских) для проведения учебно-практических занятий при подготовке кадров рыбохозяйственного профиля в целях повышение качества подготовки кадров для рыбохозяйственного комплекса в Приморском крае	%	-	-	2	-	-	-	-	-	-
5.15.	Проведение соревнований по компетенциям рыбохозяйственного профиля в рамках региональных чемпионатов «Молодые профессионалы (Ворлдскиллс Россия)» Приморского края, Национальных чемпионатов «Молодые профессионалы (Ворлдскиллс Россия)» начиная с года, следующего за годом, в котором предоставлен грант, а также в течение трех лет после предоставления гранта.	%	-	-	3	-	-	-	-	-	-
	6. Подпрограмма № 5 «Совершенствование управления системой образования»										
6.1.	Количество проведенных проверок образовательных организаций и муниципальных органов управления образованием	ед.	610	218	400	400	400	400	400	400	400
6.2.	Количество проведенных семинаров для органов исполнительной власти	ед.	3	5	5	6	6	7	-	-	-
6.3.	Доля устраненных нарушений, выявленных в рамках контроля в сфере образования, в общем количестве выявленных нарушений, срок исполнения предписаний об устранении которых истекает в отчетном году	%	34,44	100	100	100	100	100	100	100	100
6.4.	Доля детей, оставшихся без попечения родителей, в том числе переданных неродственникам (в приемные семьи, на усыновление (удочерение), под опеку (попечительство), в семейные детские дома и патронатные семьи), находящихся в государственных (муниципальных) учреждениях всех типов	%	-	2,8	2,4	-	-	-	-	-	-
	7. Подпрограмма № 6 «Реализация национальных проектов «Демография» и «Образование»										
7.1.	**Среднее время ожидания места для получения дошкольного образования детьми в возрасте от 1,5 до 3 лет**	мес.	-	-	3,70	3,70	3,70	3,70	-	-	-
7.2.	**Доступность дошкольного образования для детей в возрасте от 1,5 до 3 лет**	%	98,49	100	100	100	100	100	100	100	100
7.3.	**Охват детей дошкольными образовательными организациями в возрасте от 2 месяцев до 3 лет**	%	-	100	100	100	100	100	100	100	100
7.4.	**Количество дополнительных мест в дошкольных организациях для детей в возрасте от 2 месяцев до 3 лет, созданных в ходе реализации региональной программы**	ед.	445	240	120	-	-	-	-	-	-
7.5.	Количество дополнительно созданных мест с целью обеспечения дошкольным образованием детей в возрасте от 1,5 до 3-х лет в текущем календарном году	тыс. мест	-	0,055	2,340	-	-	-	-	-	-
7.6.	Количество дополнительно созданных мест в субъектах Российской Федерации для детей в возрасте от 1,5 до 3 лет любой направленности в организациях, осуществляющих образовательную деятельность (за исключением государственных и муниципальных), и у индивидуальных предпринимателей, осуществляющих образовательную деятельность по образовательным программам дошкольного образования, в том числе адаптированным, и присмотр и уход за детьми	мест	-	95	100	100	100				
7.7.	Создание центров цифрового образования «IT-куб»	ед.	-	-	-	1	4	4	-	-	-
7.8.	Количество общеобразовательных организаций, расположенных в сельской местности и малых городах, в которых отремонтированы спортивные залы	ед.	10	11	10	8	8	-	-	-	-
7.9.	Создание ключевого центра развития детей	ед.	-	1	-	-	-	-	-	-	-
7.10.	**Количество новых мест в образовательных организациях различных типов для реализации дополнительных общеразвивающих программ всех направленностей**	ед.	-	6 868	-	7 607	8 354	-	-	-	-
7.11.	Количество субъектов Российской Федерации, выдающих сертификаты дополнительного образования в рамках системы персонифицированного финансирования дополнительного образования детей	ед.	-	-	1	1	1	1	-	-	-
7.12.	Количество общеобразовательных организаций, расположенных в сельской местности и малых городах, в которых открытые плоскостные сооружения оснащены спортивным инвентарем и оборудованием	ед.	-	1	-	-	-	-	-	-	-
7.13.	Удельный вес численности обучающихся, занимающихся в первую смену, в общей численности обучающихся общеобразовательных организаций	%	81,4	88,5	90,2	91,2	92,2	93,3	93,7	94,1	95
7.14.	количество новых мест созданных в общеобразовательных организациях (нарастающим итогом)	ед.	-	220	220	1495	1495	1495	-	-	-
7.15.	Количество общеобразовательных организаций, расположенных в сельской местности и малых городах, в которых созданы и функционируют центры образования естественно-научной и технологической направленностей	ед.	-	-	43	44	43	-	-	-	-
7.16.	**количество новых мест, созданных в общеобразовательных организациях, расположенных в сельской местности и поселках городского типа (нарастающим итогом)**	мест	-	-	-	250	250	250	-	-	-
7.17.	**Количество педагогических работников краевых и муниципальных образовательных организаций, получивших выплату**	чел.	-	1008	1030	1030	1030	1030	1030	1030	1030
7.18.	**Доля общеобразовательных организаций, оснащенных в целях внедрения цифровой образовательной среды**	%	-	-	14,26	30,42	81,75	81,75	-	-	-
7.19.	**Доля обучающихся, для которых созданы равные условия получения качественного образования вне зависимости от места их нахождения посредством предоставления доступа к федеральной информационно-сервисной платформе цифровой образовательной среды**	%	-	-	-	10	15	20	-	-	-
7.20.	**Доля педагогических работников, использующих сервисы федеральной информационно-сервисной платформы цифровой образовательной среды**	%	-	-	-	10	20	40	-	-	-
7.21.	Доля детей в возрасте от 5 до 18 лет, охваченных дополнительным образованием	%	77,2	77,00	58,00	59,00	62,00	63,50	-	-	-
7.22.	Охват детей деятельностью региональных центров выявления, поддержки и развития способностей и талантов у детей и молодежи, технопарков «Кванториум» и центров «IT-куб»	тыс. чел.	4,4	4,00	9,00	9,00	16,00	16,00	-	-	-
7.23.	Количество детей, принявших участие в открытых онлайн- уроках, реализуемых с учетом опыта цикла открытых уроков «Проектория», направленных на раннюю профориентацию	млн. чел.	0,052	0,0722	0,064	0,064	0,064	0,0768	-	-	-
7.24.	Дети приняли участие в мероприятиях по профессиональной ориентации в рамках реализации проекта «Билет в будущее»	тыс. чел.	5,2	0	7,123	9,118	11,123	13,955	-	-	-
7.25.	Создание детских технопарков (в т.ч. мобильных технопарков) «Кванториум» в рамках регионального проекта «Успех каждого ребёнка»	ед.	1	-	-	-	-	-	-	-	-
7.26.	**Численность обучающихся, вовлеченных в деятельность общественных объединений на базе образовательных организаций общего образования, среднего и высшего профессионального образования**	**млн. чел.**	0,028	0,03	0,037	0,042	0,05	0,06	-	-	-
7.27.	**Общая численность граждан, вовлеченных центрами (сообществами, объединениями) поддержки добровольчества (волонтерства) на базе образовательных организаций, некоммерческих организаций, государственных и муниципальных учреждений, в добровольческую (волонтерскую) деятельность**	**млн. человек**	-	0,02	0,0434	0,0608	0,0903	0,1042	-	-	-
7.28.	**Доля молодежи, задействованной в мероприятиях по вовлечению в творческую деятельность, от общего числа молодежи в Приморском крае**	%	30	33	36	39	42	45	-	-	-
7.29.	**Доля студентов, вовлеченных в клубное студенческое движение, от общего числа студентов в Приморском крае**	%	20	30	40	50	60	70	-	-	-
7.30.	**Количество зарегистрированных участников акции «Волонтеры Конституции»**	чел.	-	1000							
7.31.	**Количество волонтеров Приморского края, принявших участие в акции «Волонтеры Конституции»**	чел.	-	450							
7.32.	**Количество проведенных (досуговых, культурных, спортивных) мероприятий в Приморском крае в рамках Года Памяти и славы**	ед.	-	2							
7.33.	**Количество проведенных (досуговых, культурных, спортивных) мероприятий в Приморском крае в рамках фестиваля «Улица Героев»**	ед.	-	4							
7.34.	**Численность молодежи, вовлеченной в деятельность общественной организации «Российские Студенческие Отряды»**	чел.	-	1200							
7.35.	**Количество членов общественной организации участвующих в реализации плана мероприятий общественной организации «Российские Студенческие Отряды»**	чел.	-	900							
7.36.	**Количество мероприятий, проведенных в целях вовлечения молодых людей в деятельность общественной организации «Российские Студенческие Отряды»**	ед.	-	6							
7.37.	**Численность молодежи, вовлеченной в деятельность краевой молодежной общественной организации «Приморский клуб веселых и находчивых»**	чел.	-	2000							

8 ИЮНЯ 2021 Г.•ВТОРНИК•№ 42 (1881)
ПРИМОРСКАЯ ГАЗЕТА

1	2	3	4	5	6	7	8	9	10	11	12
7.38.	**Количество мероприятий, проведенных в целях вовлечения молодых людей в деятельность краевой молодежной общественной организации «Приморский клуб веселых и находчивых»**	ед.	-	15							
7.39.	Доля педагогических работников общеобразовательных организаций, прошедших повышение квалификации, в том числе в центрах непрерывного повышения профессионального мастерства	%	-	-	9	20	30	40	40	-	-
7.40.	Количество граждан, ежегодно проходящих обучение по программам непрерывного образования (дополнительным образовательным программам и программам профессионального обучения) в образовательных организациях, не менее, млн. чел.	млн. чел.	0,016	0,020	0,025	0,035	0,040	0,045	-	-	-
7.41.	Доля обучающихся образовательных организаций, реализующих программы среднего профессионального образования, продемонстрировавших по итогам демонстрационного экзамена уровень, соответствующий национальным или международным стандартам	%	-	-	3,00	5,00	10,00	15,00	-	-	-
7.42.	**Число мастерских, оснащенных современной материально-технической базой по одной из компетенций накопительным итогом**	ед.	23	24	36	36	36	36	-	-	-
7.43.	Количество обучающихся, принявших участие в конкурсах профессионального мастерства и Чемпионатах «WorldSkills»	чел.	105	175	215	215	225	250	250	250	250
7.44.	**Доля образовательных организаций, использующих сервисы федеральной информационно-сервисной платформы цифровой образовательной среды при реализации программ основного общего образования**	%	-	-	-	10	20	30	-	-	-
7.45.	создание регионального центра выявления, поддержки и развития способностей и талантов у детей и молодежи Приморского края	ед.	-	-	-	-	1				
7.46.	создание Центра опережающей профессиональной подготовки	ед.	-	-	-	-	1	-	-	-	-
7.47.	Численность граждан, охваченных деятельностью Центров опережающей профессиональной подготовки	ед.	-	-	-	-	4000	8000			
7.48.	доля образовательных организаций, в которых внедрены методики преподавания общеобразовательных дисциплин с учетом профессиональной направленности программ среднего профессионального образования, реализуемых на базе основного общего образования (нарастающим итогом)	%	-	-	-	10	20	30	30	-	-
7.49.	Доля выпускников образовательных организаций, реализующих программы среднего профессионального образования, занятых по виду деятельности и полученным компетенциям	%	-	-	62,40	62,50	62,60	62,70	-	-	-
7.50.	Доля образовательных организаций, реализующих программы общего образования, дополнительного образования детей и среднего профессионального образования, осуществляющих образовательную деятельность с использованием федеральной информационно-сервисной платформы цифровой образовательной среды, в общем числе образовательных организаций	%	-	15	-	-	-	-	-	-	-
7.51.	Доля обучающихся по программам общего образования и среднего профессионального образования, использующих федеральную информационно-сервисную платформу цифровой образовательной среды для «горизонтального» обучения и неформального образования, в общем числе обучающихся по указанным программам	%	1	3	-	-	-	-	-	-	-
7.52.	Доля обучающихся по программам общего образования, дополнительного образования для детей и среднего профессионального образования, для которых формируется цифровой образовательный профиль и индивидуальный план обучения с использованием федеральной информационно-сервисной платформы цифровой образовательной среды, в общем числе обучающихся по указанным программам	%	-	15	-	-	-	-	-	-	-
7.53.	Доля педагогических работников общего образования, прошедших повышение квалификации в рамках периодической аттестации в цифровой форме с использованием информационного ресурса «одного окна» («Современная цифровая образовательная среда в Российской Федерации»), в общем числе педагогических работников общего образования	%	3	5	-	-	-	-	-	-	-
7.54.	Количество субъектов Российской Федерации, в которых внедрена целевая модель цифровой образовательной среды в образовательных организациях, реализующих образовательные программы общего образования и среднего профессионального образования	ед.	0	1	-	-	-	-	-	-	-
7.55.	Число созданных новых мест в общеобразовательных организациях, расположенных в сельской местности и поселках городского типа	тыс. чел.	-	0,22	-	-	-	-	-	-	-
7.56.	количество общеобразовательных организаций, в которых обновлена материально-техническая база для реализации общеобразовательных программ естественно-научной и технологической направленностей (нарастающим итогом)	ед.	-	8	11	11	11	11	-	-	-

».

Приложение № 2
к постановлению
Правительства Приморского края
от 02.06.2021 № 347-пп

«Приложение № 3
к государственной программе Приморского края
«Развитие образования Приморского края»
на 2020 - 2027 годы

ПЕРЕЧЕНЬ МЕРОПРИЯТИЙ
государственной программы Приморского края «Развитие образования Приморского края»
на 2020-2027 годы и план их реализации

№ п/п	Наименование подпрограммы, программы, принятой в соответствии с требованиями федерального законодательства в сфере реализации государственной программы	Ответственный исполнитель, соисполнители	Срок реализации		Ожидаемый непосредственный результат (краткое описание)	Связь с показателями государственной программы
			дата начала реализации	дата окончания реализации		
1	2	3	4	5	6	7
1	**Подпрограмма № 1 «Развитие системы дошкольного образования»**					
1.1.	**Основное мероприятие 1.1. Реализация образовательных программ дошкольного образования**	Министерство образования Приморского края	2020	2027	94 % детей в возрасте от 3-х до 7 лет, получили дошкольную образовательную услугу и (или) услугу по их содержанию в организациях различной организационно-правовой формы и формы собственности, в общей численности детей от 3-х до 7 лет (среднее значение по Приморскому краю); 18 частных дошкольных образовательных организаций, получивших государственную поддержку на возмещение затрат, связанных с предоставлением дошкольного образования; в 2021 году 511 детей дошкольного возраста, получили услуги по присмотру и уходу в частных дошкольных образовательных организациях, у индивидуальных предпринимателей; 1635 детей, получающих услуги дошкольного образования в частных дошкольных образовательных организациях, получивших государственную поддержку в 2020 году	доля детей в возрасте от 3-х до 7 лет, получающих дошкольную образовательную услугу и (или) услугу по их содержанию в организациях различной организационно-правовой формы и формы собственности, в общей численности детей от 3-х до 7 лет (среднее значение по Приморскому краю); количество детей дошкольного возраста, получающих услуги по присмотру и уходу в частных дошкольных образовательных организациях, у индивидуальных предпринимателей; количество частных дошкольных образовательных организаций, получивших государственную поддержку на возмещение затрат, связанных с предоставлением дошкольного образования; Количество детей, получающих услуги дошкольного образования в частных дошкольных образовательных организациях, получивших государственную поддержку
1.1.1.	Субсидии из краевого бюджета частным дошкольным образовательным организациям на возмещение затрат, связанных с предоставлением дошкольного образования	Министерство образования Приморского края	2020	2022	18 частных дошкольных образовательных организаций, получивших государственную поддержку на возмещение затрат, связанных с предоставлением дошкольного образования; 94 % детей в возрасте от 3-х до 7 лет, получивших дошкольную образовательную услугу и (или) услугу по их содержанию в организациях различной организационно-правовой формы и формы собственности, в общей численности детей от 3-х до 7 лет (среднее значение по Приморскому краю) к 2024 году; 1635 детей, получающих услуги дошкольного образования в частных дошкольных образовательных организациях, получивших государственную поддержку в 2020 году	Количество частных дошкольных образовательных организаций, получивших государственную поддержку на возмещение затрат, связанных с предоставлением дошкольного образования; доля детей в возрасте от 3-х до 7 лет, получающих дошкольную образовательную услугу и (или) услугу по их содержанию в организациях различной организационно-правовой формы и формы собственности, в общей численности детей от 3-х до 7 лет (среднее значение по Приморскому краю); Количество детей, получающих услуги дошкольного образования в частных дошкольных образовательных организациях, получивших государственную поддержку
1.1.2.	Субсидии бюджетам муниципальных образований Приморского края на софинансирование мероприятий, направленных на возмещение расходов частных дошкольных образовательных организаций, индивидуальных предпринимателей, возникающих при создании условий для осуществления присмотра и ухода за детьми дошкольного возраста	Министерство образования Приморского края	2021	2021	в 2021 году 511 детей дошкольного возраста, получили услуги по присмотру и уходу в частных дошкольных образовательных организациях, у индивидуальных предпринимателей	Количество детей дошкольного возраста, получающих услуги по присмотру и уходу в частных дошкольных образовательных организациях, у индивидуальных предпринимателей
1.1.3.	Субвенции на обеспечение государственных гарантий реализации прав на получение общедоступного и бесплатного дошкольного образования в муниципальных дошкольных образовательных организациях Приморского края	Министерство образования Приморского края	2020	2027	94 % детей в возрасте от 3-х до 7 лет, получивших дошкольную образовательную услугу и (или) услугу по их содержанию в организациях различной организационно-правовой формы и формы собственности, в общей численности детей от 3-х до 7 лет (среднее значение по Приморскому краю) к 2024 году	доля детей в возрасте от 3-х до 7 лет, получающих дошкольную образовательную услугу и (или) услугу по их содержанию в организациях различной организационно-правовой формы и формы собственности, в общей численности детей от 3-х до 7 лет (среднее значение по Приморскому краю);
1.2.	**Основное мероприятие 1.2. Развитие инфраструктуры организаций дошкольного образования**	Министерство образования Приморского края	2020	2021	создание условий для получения качественного образования детьми-инвалидами не менее чем в 94 организациях; 23 дошкольных образовательных организаций, в которых были проведены капитальный ремонт зданий и (или) благоустройство территорий в 2021 году; 240 дополнительных мест, созданных за счет осуществления строительства, реконструкции зданий дошкольных образовательных организаций в 2021 году; в 1 муниципальной дошкольной образовательной организации, проведены реконструкция, проектно-изыскательские работы;	количество муниципальных дошкольных образовательных организаций, в которых были проведены капитальный ремонт зданий и (или) благоустройство территорий; количество дошкольных образовательных организаций, в которых создана универсальная безбарьерная среда для инклюзивного образования детей-инвалидов; количество муниципальных дошкольных образовательных организаций, в зданиях которых проведены реконструкция, проектно-изыскательские работы; количество дополнительных мест, созданных за счет осуществления строительства, реконструкции зданий дошкольных образовательных организаций
1.2.1.	Субсидии бюджетам муниципальных образований Приморского края на строительство, реконструкцию, приобретение зданий муниципальных образовательных организа ций, реализующих основную общеобразовательную программу дошкольного образования, согласно плану социального развития центров экономического роста Приморского края за счет средств федерального бюджета	Министерство образования Приморского края	2020	2021	240 дополнительных мест, созданных за счет осуществления строительства, реконструкции зданий дошкольных образовательных организаций в 2021 году; в 1 муниципальной дошкольной образовательной организации, проведены реконструкция, проектно-изыскательские работы;	количество муниципальных дошкольных образовательных организаций, в зданиях которых проведены реконструкция, проектно-изыскательские работы; количество дополнительных мест, созданных за счет осуществления строительства, реконструкции зданий дошкольных образовательных организаций

1.2.2.	Субсидии бюджетам муниципальных образований Приморского края на капитальный ремонт зданий и благоустройство территорий муниципальных образовательных организаций, оказывающих услуги дошкольного образования	Министерство образования Приморского края	2020	2021	капитальный ремонт дошкольных образовательных организаций в количестве не менее 23 организаций	количество муниципальных дошкольных образовательных организаций, в которых были проведены капитальный ремонт зданий и (или) благоустройство территорий
1.2.3.	Создание в дошкольных образовательных (в том числе в организациях, осуществляющих образовательную деятельность по адаптированным основным общеобразовательным программам) условий для получения детьми-инвалидами качественного образования	Министерство образования Приморского края	2020	2020	создание условий для получения качественного образования детьми-инвалидами не менее чем в 94 организациях	количество дошкольных образовательных организаций, в которых создана универсальная безбарьерная среда для инклюзивного образования детей-инвалидов
2.	Подпрограмма № 2 «Развитие системы общего образования»					
2.1.	**Основное мероприятие 2.1. Реализация образовательных программ начального общего, основного общего и среднего общего образования**	Министерство образования Приморского края	2020	2027	в 143 общеобразователь-ных организациях, создана универсальная безбарьерная среда для инклюзивного образования детей-инвалидов в текущем году; 100 % обучающихся, получающих начальное общее образование в государственных образовательных организациях, получающих бесплатное горячее питание; не менее 72 пунктов проведения экзаменов обеспечено онлайн видеонаблюдением к концу 2021 года; 82,3 % степень удовлетворенности населения качеством и доступностью предоставления образовательных услуг к 2024 году; более 70 частных общеобразователь-ных организаций, получивших государственную поддержку на возмещение затрат, связанных с предоставлением дошкольного, начального общего, основного общего, среднего общего образования к 2024 году; не более 128 выпускника государственных (муниципальных) общеобразователь-ных организаций, не сдавших единый государственный экзамен в текущем году; 100 % педагогических работников общеобразователь-ных организаций, получивших вознаграждение за классное руководство, в общей численности педагогических работников такой категории	степень удовлетворенности населения качеством и доступностью предоставления образовательных услуг; количество выпускников государственных (муниципальных) общеобразовательных организаций, не сдавших единый государственный экзамен; количество общеобразовательных организаций, в которых создана универсальная безбарьерная среда для инклюзивного образования детей-инвалидов; Количество частных общеобразовательных организаций, получивших государственную поддержку на возмещение затрат, связанных с предоставлением дошкольного, начального общего, основного общего, среднего общего образования; доля педагогических работников общеобразовательных организаций, получивших вознаграждение за классное руководство, в общей численности педагогических работников такой категории; доля обучающихся, получающих начальное общее образование в государственных и муниципальных образовательных организациях, получающих бесплатное горячее питание, к общему количеству обучающихся, получающих начальное общее образование в государственных и муниципальных образовательных организациях; число пунктов приема ЕГЭ, обеспеченных онлайн видеонаблюдением;
2.1.1.	Ежемесячное денежное вознаграждение за классное руководство педагогическим работникам государственных и муниципальных общеобразовательных организаций	Министерство образования Приморского края	2020	2027	100 % педагогических работников общеобразователь-ных организаций, получивших вознаграждение за классное руководство, в общей численности педагогических работников такой категории	доля педагогических работников общеобразовательных организаций, получивших вознаграждение за классное руководство, в общей численности педагогических работников такой категории
2.1.2.	Субсидии из краевого бюджета частным общеобразовательным организациям на возмещение (финансовое обеспечение) затрат, связанных с предоставлением дошкольного, начального общего, основного общего, среднего общего, дополнительного образования	Министерство образования Приморского края	2020	2022	более 70 частных общеобразователь-ных организаций, получивших государственную поддержку на возмещение затрат, связанных с предоставлением дошкольного, начального общего, основного общего, среднего общего образования к 2024 году	Количество частных общеобразовательных организаций, получивших государственную поддержку на возмещение затрат, связанных с предоставлением дошкольного, начального общего, основного общего, среднего общего образования
2.1.3.	Услуги по предоставлению общедоступного и бесплатного дошкольного, начального общего, основного общего, среднего (полного) общего образования по основным образовательным программам в краевых государственных образовательных учреждениях для детей-сирот и детей, оставшихся без попечения родителей, в специальных (коррекционных) образовательных учреждениях для обучающихся, воспитанников с ограниченными возможностями здоровья, в специальных образовательных учреждениях закрытого типа	Министерство образования Приморского края	2020	2027	82,3 % степень удовлетворенности населения качеством и доступностью предоставления образовательных услуг к 2024 году; в 143 общеобразователь-ных организациях, создана универсальная безбарьерная среда для инклюзивного образования детей-инвалидов в текущем году	степень удовлетворенности населения качеством и доступностью предоставления образовательных услуг; количество общеобразовательных организаций, в которых создана универсальная безбарьерная среда для инклюзивного образования детей-инвалидов;
2.1.4.	Организация и проведение государственной итоговой аттестации по образовательным программам основного общего и среднего общего образования	Министерство образования Приморского края	2020	2021	не менее 72 пунктов проведения экзаменов обеспечено онлайн видеонаблюдением к концу 2021 года; не более 128 выпускника государственных (муниципальных) общеобразователь-ных организаций, не сдавших единый государственный экзамен в текущем году	количество выпускников государственных (муниципальных) общеобразовательных организаций, не сдавших единый государственный экзамен; число пунктов приема ЕГЭ, обеспеченных онлайн видеонаблюдением;
2.1.5.	Субвенции на обеспечение государственных гарантий реализации прав на получение общедоступного и бесплатного дошкольного, начального общего, основного общего, среднего общего, дополнительного образования детей в муниципальных общеобразователь ных организациях Приморского края	Министерство образования Приморского края	2020	2027	82,3 % степень удовлетворенности населения качеством и доступностью предоставления образовательных услуг к 2024 году	степень удовлетворенности населения качеством и доступностью предоставления образовательных услуг;
2.1.6.	Расходы на организацию бесплатного горячего питания обучающихся, получающих начальное общее образование в государственных образовательных организациях	Министерство образования Приморского края	2020	2027	100 % обучающихся, получающих начальное общее образование в государственных образовательных организациях, получающих бесплатное горячее питание	Доля обучающихся, получающих начальное общее образование в государственных и муниципальных образовательных организациях, получающих бесплатное горячее питание, к общему количеству обучающихся, получающих начальное общее образование в государственных и муниципальных образовательных организациях
2.2.	**Основное мероприятие 2.2. Государственное обеспечение детей-сирот и детей, оставшихся без попечения родителей**	Министерство образования Приморского края	2020	2027	82,3 % населения удовлетворенных качеством предоставления образовательных услуг; в 11 краевых государственных учреждений, в которых установлены системы видеонаблюдения и ограждения в текущем году; в 42 краевых государственных учреждениях, в которых проведены мероприятия по обеспечению требований пожарной безопасности в текущем году	Степень удовлетворенности населения качеством и доступностью предоставления образовательных услуг; количество краевых государственных учреждений, в которых установлены системы видеонаблюдения и ограждения; количество краевых государственных учреждений, в которых проведены мероприятия по обеспечению требований пожарной безопасности;
2.2.1.	Услуги организации воспитания и содержания воспитанников в государственных образовательных организациях для детей-сирот и детей, оставшихся без попечения родителей	Министерство образования Приморского края	2020	2027	82,3 % населения удовлетворены качеством предоставления образовательных услуг к 2024 году	Степень удовлетворенности населения качеством и доступностью предоставления образовательных услуг;
2.2.2.	Обеспечение видеонаблюдения и иные мероприятия, направленные на защищённость объектов (территорий) краевых государственных учреждений Приморского края	Министерство образования Приморского края	2020	2020	в 11 краевых государственных учреждений, в которых установлены системы видеонаблюдения и ограждения в текущем году	количество краевых государственных учреждений, в которых установлены системы видеонаблюдения и ограждения
2.2.3.	Мероприятия по обеспечению требований пожарной безопасности в краевых государственных учреждениях Приморского края	Министерство образования Приморского края	2020	2020	в 42 краевых государственных учреждениях, в которых проведены мероприятия по обеспечению требований пожарной безопасности в текущем году	количество краевых государственных учреждений, в которых проведены мероприятия по обеспечению требований пожарной безопасности;
2.3.	Основное мероприятие 2.3. Выявление и поддержка одарённых детей и молодёжи	Министерство образования Приморского края	2020	2027	1281 одаренных детей Приморского края, принявших участие в сменах всероссийских детских образовательных центров в текущем году; 1290 одаренных детей и талантливой молодежи, получающих необходимую комплексную поддержку и развитие в образовательных организациях общего образования в текущем году; 36 % молодежи, задействованной в мероприятиях по вовлечению в творческую деятельность, от общего числа молодежи в Приморском крае в текущем году; 26 одаренных детей и талантливой молодежи, получающих необходимую комплексную поддержку и развитие в государственных образовательных организациях высшего образования в текущем году	количество одаренных детей и талантливой молодежи, получающих необходимую комплексную поддержку и развитие в образовательных организациях общего образования; количество одаренных детей Приморского края, принявших участие в сменах всероссийских детских образовательных центров; **доля молодежи, задействованной в мероприятиях по вовлечению в творческую деятельность, от общего числа молодежи в Приморском крае;** количество одаренных детей и талантливой молодежи, получающих необходимую комплексную поддержку и развитие в государственных образовательных организациях высшего образования
2.3.1.	Расходы на обеспечение проезда и сопровождения одарённых детей Приморского края для участия в сменах всероссийских детских образовательных центров	Министерство образования Приморского края	2020	2020	1281 одаренных детей Приморского края, принявших участие в сменах всероссийских детских образовательных центров	количество одаренных детей Приморского края, принявших участие в сменах всероссийских детских образовательных центров

2.3.2.	Реализация краевыми государственными учреждениями комплексных многоуровневых программ обучения, поддержки и развития одаренных детей, олимпиадного движения	Министерство образования Приморского края	2020	2021	1290 одаренных детей и талантливой молодежи, получающих необходимую комплексную поддержку и развитие в образовательных организациях общего образования в текущем году;	количество одаренных детей и талантливой молодежи, получающих необходимую комплексную поддержку и развитие в образовательных организациях общего образования
2.3.3.	Реализация мероприятия по профориентации школьников «Кадры будущего для регионов»	Министерство образования Приморского края	2020	2020	33 % молодежи, задействованной в мероприятиях по вовлечению в творческую деятельность, от общего числа молодежи в Приморском крае в текущем году	**доля молодежи, задействованной в мероприятиях по вовлечению в творческую деятельность, от общего числа молодежи в Приморском крае**
2.3.4.	Стипендии Губернатора Приморского края для одаренных детей	Министерство образования Приморского края	2020	2027	1290 одаренных детей и талантливой молодежи, получающих необходимую комплексную поддержку и развитие в образовательных организациях общего образования в текущем году	Количество одаренных детей и талантливой молодежи, получающих необходимую комплексную поддержку и развитие в образовательных организациях общего образования
2.3.5.	Стипендии Губернатора Приморского края студентам государственных образовательных организаций высшего образования	департамент по делам молодежи Приморского края	2020	2027	26 одаренных детей и талантливой молодежи, получающих необходимую комплексную поддержку и развитие в государственных образовательных организациях высшего образования в текущем году	количество одаренных детей и талантливой молодежи, получающих необходимую комплексную поддержку и развитие в государственных образовательных организациях высшего образования
2.4.	**Основное мероприятие 2.4. Создание условий для получения качественного общего образования**	Министерство образования Приморского края	2020	2027	10 % учителей общеобразовате-льных организаций, вовлеченных в национальную систему профессионального роста педагогичес-ких работников в текущем году; 100 % обучающихся, получающих начальное общее образование в муниципальных общеобразователь-ных организациях, получающих бесплатное горячее питание; 82,3 % населения удовлетворенных качеством и доступностью предоставления образовательных услуг к 2024 году; в 143 общеобразователь-ных организациях, создана универсальная безбарьерная среда для инклюзивного образования детей-инвалидов в текущем году ; к концу 2021 года 93 тыс. экземпляров учебно-методического комплекса приобретено для обучающихся 7-8 классов и учителей; 33 % учителей, которым предоставлены единовременные компенсационные выплаты; 0,03 млн. единиц услуг психолого-педагогической, методической и консультативной помощи родителям (законным представителям) детей, а также гражданам, желающим принять на воспитание в свои семьи детей, оставшихся без попечения родителей, в том числе с привлечением некоммерческих организаций в текущем году; 100 % граждан, положительно оценивших качество услуг психолого-педагогической, методической и консультативной помощи, от общего числа оценивших качество услуг	степень удовлетворенности населения качеством и доступностью предоставления образовательных услуг; доля обучающихся, получающих начальное общее образование в государственных и муниципальных образовательных организациях, получающих бесплатное горячее питание, к общему количеству обучающихся, получающих начальное общее образование в государственных и муниципальных образовательных организациях; количество общеобразовательных организаций, в которых создана универсальная безбарьерная среда для инклюзивного образования инвалидов; доля учителей общеобразовательных организаций, вовлеченных в национальную систему профессионального роста педагогических работников; количество идентичных экземпляров (тиража) учебно-методического комплекса «Мой Приморский край», направленных в общеобразовательные учреждения; доля учителей, которым предоставлены единовременные компенсационные выплаты; количество услуг психолого-педагогической, методической и консультативной помощи родителям (законным представителям) детей, а также гражданам, желающим принять на воспитание в свои семьи детей, оставшихся без попечения родителей, в том числе с привлечением некоммерческих организаций (далее – НКО) нарастающим итогом с 2019 года; доля граждан, положительно оценивших качество услуг психолого-педагогической, методической и консультативной помощи, от общего числа оценивших качество услуг
2.4.1.	Создание условий для организации проведения независимой оценки качества условий оказания услуг организациями в сфере культуры, охраны здоровья, образования и социального обслуживания на территории Приморского края	Министерство образования Приморского края	2020	2021	82,3 % населения удовлетворенных качеством и доступностью предоставления образовательных услуг к 2024 году	степень удовлетворенности населения качеством и доступностью предоставления образовательных услуг;
2.4.2.	Разработка и издание учебно - методического комплекса «Мой Приморский край»	Министерство образования Приморского края	2021	2021	к концу 2021 года 93 тыс. экземпляров учебно-методического комплекса приобретено для обучающихся 7-8 классов и учителей	количество идентичных экземпляров (тиража) учебно-методического комплекса «Мой Приморский край», направленных в общеобразовательные учреждения
2.4.3.	Оказание психолого-педагогической, методической и консультативной помощи гражданам, имеющим детей	Министерство образования Приморского края	2020	2021	0,03 млн. единиц услуг психолого-педагогической, методической и консультативной помощи родителям (законным представителям) детей, а также гражданам, желающим принять на воспитание в свои семьи детей, оставшихся без попечения родителей, в том числе с привлечением некоммерческих организаций в текущем году; 100 % граждан, положительно оценивших качество услуг психолого-педагогической, методической и консультативной помощи, от общего числа оценивших качество услуг	количество услуг психолого-педагогической, методической и консультативной помощи родителям (законным представителям) детей, а также гражданам, желающим принять на воспитание в свои семьи детей, оставшихся без попечения родителей, в том числе с привлечением некоммерческих организаций (далее – НКО) нарастающим итогом с 2019 года; доля граждан, положительно оценивших качество услуг психолого-педагогической, методической и консультативной помощи, от общего числа оценивших качество услуг
2.4.4.	Субвенции бюджетам муниципальных образований Приморского края на осуществление отдельных государственных полномочий по обеспечению бесплатным питанием детей, обучающихся в муниципальных общеобразовательных организациях Приморского края	Министерство образования Приморского края	2020	2027	82,3 % населения удовлетворенных качеством и доступностью предоставления образовательных услуг к 2024 году	степень удовлетворенности населения качеством и доступностью предоставления образовательных услуг
2.4.5.	Создание в общеобразовательных организациях (в том числе в организациях, осуществляющих образовательную деятельность по адаптированным основным общеобразовательным программам) условий для получения детьми-инвалидами качественного образования	Министерство образования Приморского края	2020	2020	в 143 общеобразователь-ных организациях, создана универсальная безбарьерная среда для инклюзивного образования детей-инвалидов в текущем году	количество общеобразовательных организаций, в которых создана универсальная безбарьерная среда для инклюзивного образования детей-инвалидов
2.4.6.	Единовременные компенсационные выплаты учителям, прибывшим (переехавшим) на работу в сельские населенные пункты, либо рабочие поселки, либо поселки городского типа, либо города с населением до 50 тысяч человек	Министерство образования Приморского края	2020	2027	10 % учителей общеобразовате-льных организаций, вовлеченных в национальную систему профессионального роста педагогичес-ких работников в 2024 году; 33 % учителей, которым предоставлены единовременные компенсационные выплаты	доля учителей общеобразовательных организаций, вовлеченных в национальную систему профессионального роста педагогических работников; доля учителей, которым предоставлены единовременные компенсационные выплаты
2.4.7.	Субвенции бюджетам муниципальных образований Приморского края на осуществление отдельных государственных полномочий по обеспечению горячим питанием обучающихся, получающих начальное общее образование в муниципальных общеобразовательных организациях Приморского края, софинансируемые за счет средств федерального бюджета	Министерство образования Приморского края	2020	2027	100 % обучающихся, получающих начальное общее образование в муниципальных общеобразователь-ных организациях, получающих бесплатное горячее питание	Доля обучающихся, получающих начальное общее образование в государственных и муниципальных образовательных организациях, получающих бесплатное горячее питание, к общему количеству обучающихся, получающих начальное общее образование в государственных и муниципальных образовательных организациях
2.5.	**Основное мероприятие 2.5. Развитие инфраструктуры общеобразователь-ных организаций**	Министерство образования Приморского края; министерство строительства Приморского края	2020	2027	87 учреждений образования, подведомственных министерству образования Приморского края, охваченных мероприятиями, связанными с капитальным ремонтом нефинансовых активов, полученных в аренду или безвозмездное пользование, закрепленных за краевыми государственными организациями на праве оперативного управления в текущем году; 88 муниципальных общеобразователь-ных организаций, в которых были проведены капитальные ремонты зданий к текущем году; в 11 краевых государственных учреждениях, установлены системы видеонаблюдения и ограждения в текущем году; в 1 общеобразовательной организации, проведено строительство, реконструкция спортивных залов за счет средств краевого бюджета; в 42 краевых государственных учреждений, проведены мероприятия по обеспечению требований пожарной безопасности; Не менее 4-х образовательных организаций, в которых были проведены капитальный ремонт и (или) благоустройство территорий в целях соблюдения требований к воздушно-тепловому режиму, водоснабжению и канализации; Строительство 1 пришкольного стадиона на территории МБОУ «Гимназия № 7» Арсеньевского городского округа; 310 новых мест в общеобразователь-ных организациях субъектов Российской Федерации, введенных за счет средств краевого бюджета; 600 мест, созданных путем строительства объекта капитального строительства в ГО Большой Камень: «Школа на 600 мест по ул. Академика Курчатова»	**Количество муниципальных общеобразовательных организаций, в которых были проведены капитальные ремонты зданий;** количество учреждений образования, подведомственных министерству образования Приморского края, охваченных мероприятиями, связанными с капитальным ремонтом нефинансовых активов, полученных в аренду или безвозмездное пользование, закрепленных за краевыми государственными организациями на праве оперативного управления; количество краевых государственных учреждений, в которых установлены системы видеонаблюдения и ограждения; количество краевых государственных учреждений, в которых проведены мероприятия по обеспечению требований пожарной безопасности; количество муниципальных организаций, в которых были проведены капитальный ремонт и (или) благоустройство территорий в целях соблюдения требований к воздушно-тепловому режиму, водоснабжению и канализации; Количество общеобразовательных организаций, в которых проведено строительство, реконструкция спортивных залов за счет средств краевого бюджета; Количество организаций, в которых построены открытые плоскостные спортивные сооружения за счет средств краевого бюджета; Количество новых мест в общеобразовательных организациях субъектов Российской Федерации, введенных за счет средств краевого бюджета; количество мест в общеобразовательных организациях, созданных согласно плану социального развития центров экономического роста Приморского края;
2.5.1.	Субсидии бюджетам муниципальных образований Приморского края на строительство, реконструкцию, приобретение зданий муниципальных общеобразовательных организаций согласно плану социального развития центров экономического роста Приморского края за счет средств федерального бюджета	Министерство образования Приморского края	2020	2021	600 мест, созданных путем строительства объекта капитального строительства в ГО Большой Камень: «Школа на 600 мест по ул. Академика Курчатова»	количество мест в общеобразовательных организациях, созданных согласно плану социального развития центров экономического роста Приморского края

2.5.2.	Субсидии бюджетам муниципальных образований Приморского края на капитальный ремонт зданий муниципальных общеобразовательных учреждений согласно плану социального развития центров экономического роста Приморского края за счет средств федерального бюджета	Министерство образования Приморского края	2020	2020	88 муниципальных общеобразователь-ных организаций, в которых были проведены капитальные ремонты зданий к текущем году	**Количество муниципальных общеобразовательных организаций, в которых были проведены капитальные ремонты зданий**
2.5.3.	Расходы по оплате договоров на выполнение работ, оказание услуг, связанных с капитальным ремонтом нефинансовых активов, полученных в аренду или безвозмездное пользование, закрепленных за краевыми государственными организациями на праве оперативного управления	Министерство образования Приморского края	2020	2020	87 учреждений образования, подведомственных министерству образования Приморского края, охваченных мероприятиями, связанными с капитальным ремонтом нефинансовых активов, полученных в аренду или безвозмездное пользование, закрепленных за краевыми государственными организациями на праве оперативного управления в текущем году	количество учреждений образования, подведомственных министерству образования Приморского края, охваченных мероприятиями, связанными с капитальным ремонтом нефинансовых активов, полученных в аренду или безвозмездное пользование, закрепленных за краевыми государственными организациями на праве оперативного управления
2.5.4.	Обеспечение видеонаблюдения и иные мероприятия, направленные на защищённость объектов (территорий) краевых государственных учреждений Приморского края	Министерство образования Приморского края	2020	2020	в 11 краевых государственных учреждениях, установлены системы видеонаблюдения и ограждения в текущем году	количество краевых государственных учреждений, в которых установлены системы видеонаблюдения и ограждения
2.5.5.	Мероприятия по обеспечению требований пожарной безопасности в краевых государственных образовательных учреждениях Приморского края	Министерство образования Приморского края	2020	2020	в 42 краевых государственных учреждений, проведены мероприятия по обеспечению требований пожарной безопасности	количество краевых государственных учреждений, в которых проведены мероприятия по обеспечению требований пожарной безопасности
2.5.6.	Субсидии бюджетам муниципальных образований Приморского края на строительство, реконструкцию и приобретение зданий муниципальных общеобразовательных организаций	Министерство образования Приморского края; министерство строительства Приморского края	2020	2027	в 1 общеобразователь-ной организации, проведено строительство, реконструкция спортивных залов за счет средств краевого бюджета; Строительство 1 пришкольного стадиона на территории МБОУ «Гимназия № 7» Арсеньевского городского округа в 2020 году; 310 новых мест в общеобразователь-ных организациях субъектов Российской Федерации, введенных за счет средств краевого бюджета;	Количество новых мест в общеобразовательных организациях субъектов Российской Федерации, введенных за счет средств краевого бюджета; Количество общеобразовательных организаций, в которых проведено строительство, реконструкция спортивных залов за счет средств краевого бюджета; Количество организаций, в которых построены открытые плоскостные спортивные сооружения за счет средств краевого бюджета;
2.5.7.	Субсидии бюджетам муниципальных образований Приморского края на капитальный ремонт зданий муниципальных общеобразовательных учреждений	Министерство образования Приморского края	2020	2021	88 муниципальных общеобразователь-ных организаций, в которых были проведены капитальные ремонты зданий к текущем году	Количество муниципальных общеобразовательных организаций, в которых были проведены капитальные ремонты зданий
2.5.8.	Субсидии бюджетам муниципальных образований Приморского края на строительство, реконструкцию, приобретение зданий муниципальных общеобразовательных организаций согласно плану социального развития центров экономического роста Приморского края за счет средств краевого бюджета	Министерство образования Приморского края	2021	2021	600 мест, созданных путем строительства объекта капитального строительства в ГО Большой Камень: «Школа на 600 мест по ул. Академика Курчатова»	количество мест в общеобразовательных организациях, созданных согласно плану социального развития центров экономического роста Приморского края
2.5.9.	Субсидия бюджетам муниципальных образований на благоустройство зданий общеобразовательных организаций в целях соблюдения требований к воздушно-тепловому режиму, водоснабжению и канализации	Министерство образования Приморского края	2020	2021	Не менее 4-х образовательных организаций, в которых были проведены капитальный ремонт и (или) благоустройство территорий в целях соблюдения требований к воздушно-тепловому режиму, водоснабжению и канализации	количество муниципальных организаций, в которых были проведены капитальный ремонт и (или) благоустройство территорий в целях соблюдения требований к воздушно-тепловому режиму, водоснабжению и канализации
3	Подпрограмма № 3 «Развитие дополнительного образования детей и реализация мероприятий молодежной политики»					
3.1.	**Основное мероприятие 3.1. Реализация дополнительных общеобразовательных программ и обеспечение условий их предоставления**	Министерство образования Приморского края	2020	2027	2297 детей-инвалидов в возрасте от 5 до 18 лет, получающих дополнительное образование в текущем году; 58 % детей в возрасте от 5 до 18 лет, охваченных дополнительным образованием в текущем году; 87 учреждений образования, подведомственных министерству образования Приморского края, охваченных мероприятиями, связанными с капитальным ремонтом нефинансовых активов, полученных в аренду или безвозмездное пользование, закрепленных за краевыми государственными организациями на праве оперативного управления в текущем году;	доля детей в возрасте от 5 до 18 лет, охваченных дополнительным образованием; количество учреждений образования, подведомственных министерству образования Приморского края, охваченных мероприятиями, связанными с капитальным ремонтом нефинансовых активов, полученных в аренду или безвозмездное пользование, закрепленных за краевыми государственными организациями на праве оперативного управления; Количество детей-инвалидов в возрасте от 5 до 18 лет, получающих дополнительное образование
3.1.1.	Услуги по предоставлению дополнительного образования детям	Министерство образования Приморского края	2020	2027	58 % детей в возрасте от 5 до 18 лет, охваченных дополнительным образованием в текущем году	доля детей в возрасте от 5 до 18 лет, охваченных дополнительным образованием;
3.1.2.	Расходы по оплате договоров на выполнение работ, оказание услуг, связанных с капитальным ремонтом нефинансовых активов, полученных в аренду или безвозмездное пользование, закрепленных за краевыми государственными организациями на праве оперативного управления	Министерство образования Приморского края	2020	2020	87 учреждений образования, подведомственных министерству образования Приморского края, охваченных мероприятиями, связанными с капитальным ремонтом нефинансовых активов, полученных в аренду или безвозмездное пользование, закрепленных за краевыми государственными организациями на праве оперативного управления в текущем году	количество учреждений образования, подведомственных министерству образования Приморского края, охваченных мероприятиями, связанными с капитальным ремонтом нефинансовых активов, полученных в аренду или безвозмездное пользование, закрепленных за краевыми государственными организациями на праве оперативного управления
3.1.3.	Создание в организациях дополнительного образования (в том числе в организациях, осуществляющих образовательную деятельность по адаптированным основным общеобразовательным программам) условий для получения детьми-инвалидами качественного образования	Министерство образования Приморского края	2020	2020	2297 детей-инвалидов в возрасте от 5 до 18 лет, получающих дополнительное образование в текущем году	Количество детей-инвалидов в возрасте от 5 до 18 лет, получающих дополнительное образование
3.2.	**Основное мероприятие 3.2. Социальная поддержка, направленная на повышение доступности услуг, предоставляемых организациями отдыха и оздоровления детей**	Министерство образования Приморского края	2020	2027	169 790 детей Приморского края, охваченных различными формами отдыха и оздоровления с учетом использования природно-экологических особенностей региона в текущем году; 1865 детей и подростков, охваченных льготой из краевого бюджета по оплате стоимости путевки в организации отдыха в текущем году; 9 организаций отдыха и оздоровления детей, реализующих льготные путевки с учетом выделения субсидий из краевого бюджета; 88 % оздоровленных детей во всех типах оздоровительных организаций, получивших выраженный оздоровительный эффект; в 1 оздоровительном лагере, находящихся в собственности муниципальных образований Приморского края, в которых изготовлена проектно-сметная документация, проведены ремонтные работы (в том числе: ремонт спальных корпусов, санузлов, канализации, систем водоснабжения, отопления, мероприятия по пожарной безопасности)	количество детей Приморского края, охваченных различными формами отдыха и оздоровления с учетом использования природно-экологических особенностей региона; Количество детей и подростков, охваченных льготой из краевого бюджета по оплате стоимости путевки в организации отдыха; доля детей, оздоровленных во всех типах оздоровительных организаций, получивших выраженный оздоровительный эффект, в том числе: в загородных оздоровительных лагерях; в санаторных лагерях; количество организаций отдыха и оздоровления детей, реализующих льготные путевки с учетом выделения субсидий из краевого бюджета; количество оздоровительных лагерей, находящихся в собственности муниципальных образований Приморского края, в которых изготовлена проектно-сметная документация, проведены ремонтные работы (в том числе: ремонт спальных корпусов, санузлов, канализации, систем водоснабжения, отопления, мероприятия по пожарной безопасности)
3.2.1.	Субсидии организациям и индивидуальным предпринимателям, оказывающим услуги по организации отдыха и оздоровления детей на территории Приморского края	Министерство образования Приморского края	2020	2022	1865 детей и подростков, охваченных льготой из краевого бюджета по оплате стоимости путевки в организации отдыха в текущем году; 9 организаций отдыха и оздоровления детей, реализующих льготные путевки с учетом выделения субсидий из краевого бюджета в текущем году	Количество детей и подростков, охваченных льготой из краевого бюджета по оплате стоимости путевки в организации отдыха; количество организаций отдыха и оздоровления детей, реализующих льготные путевки с учетом выделения субсидий из краевого бюджета
3.2.2.	Обеспечение отдыха и оздоровления отдельных категорий детей и подростков, в том числе нуждающихся в психолого-педагогическом и ином специальном сопровождении	Министерство образования Приморского края	2020	2027	169 790 детей Приморского края, охваченных различными формами отдыха и оздоровления с учетом использования природно-экологических особенностей региона в текущем году; 9 организаций отдыха и оздоровления детей, реализующих льготные путевки с учетом выделения субсидий из краевого бюджета; 88 % оздоровленных детей во всех типах оздоровительных организаций, получивших выраженный оздоровительный эффект;	Количество детей Приморского края, охваченных различными формами отдыха и оздоровления с учетом использования природно-экологических особенностей региона; доля детей, оздоровленных во всех типах оздоровительных организаций, получивших выраженный оздоровительный эффект, в том числе: в загородных оздоровительных лагерях; в санаторных лагерях; количество организаций отдыха и оздоровления детей, реализующих льготные путевки с учетом выделения субсидий из краевого бюджета
3.2.3.	Информационно-методическое сопровождение отдыха, оздоровления и занятости детей и подростков Приморского края в рамках проведения летней оздоровительной кампании Приморского края	Министерство образования Приморского края	2020	2020	169 790 детей Приморского края, охваченных различными формами отдыха и оздоровления с учетом использования природно-экологических особенностей региона в текущем году	количество детей Приморского края, охваченных различными формами отдыха и оздоровления с учетом использования природно-экологических особенностей региона;
3.2.4.	Субсидии бюджетам муниципальных образований Приморского края на капитальный ремонт оздоровительных лагерей, находящихся в собственности муниципальных образований Приморского края	Министерство образования Приморского края	2020	2021	К концу 2021 года в 1 оздоровительном лагере, находящим-ся в собственности муниципальных образований Приморского края, изготовлена проектно-сметная документация, проведены ремонтные **работы** (в том числе: ремонт спальных корпусов, санузлов, канализации, систем водоснабжения, отопления, мероприятия по пожарной безопасности)	количество оздоровительных лагерей, находящихся в собственности муниципальных образований Приморского края, в которых изготовлена проектно-сметная документация, проведены ремонтные работы (в том числе: ремонт спальных корпусов, санузлов, канализации, систем водоснабжения, отопления, мероприятия по пожарной безопасности)

3.2.5.	Субвенции на организацию и обеспечение оздоровления и отдыха детей Приморского края (за исключением организации отдыха детей в каникулярное время)	Министерство образования Приморского края	2020	2021	169 790 детей Приморского края, охваченных различными формами отдыха и оздоровления с учетом использования природно-экологических особенностей региона в текущем году; 1865 детей и подростков, охваченных льготой из краевого бюджета по оплате стоимости путевки в организации отдыха в текущем году	Количество детей Приморского края, охваченных различными формами отдыха и оздоровления с учетом использования природно-экологических особенностей региона; Количество детей и подростков, охваченных льготой из краевого бюджета по оплате стоимости путевки в организации отдыха
3.3.	**Основное мероприятие 3.3. Реализация мероприятий, направленных на привлечение детей и молодежи к участию в городских и краевых массовых мероприятиях и повышение качества жизни детей**	Министерство образования Приморского края	2020	2027	150 детей и подростков, направленных в учебно-познавательные туры по историческим местам Российской Федерации в текущем году; 82,3 % удовлетворенного населения качеством и доступностью предоставления образовательных услуг к 2024 году; 36 % **молодежи, задействованной в мероприятиях по вовлечению в творческую деятельность, от общего числа молодежи в Приморском крае в текущем году**	степень удовлетворенности населения качеством и доступностью предоставления образовательных услуг; **доля молодежи, задействованной в мероприятиях по вовлечению в творческую деятельность, от общего числа молодежи в Приморском крае; к**оличество детей и подростков, направленных в учебно-познавательные туры по историческим местам Российской Федерации
		департамент по делам молодежи Приморского края	2020	2027	36 % **молодежи, задействованной в мероприятиях по вовлечению в творческую деятельность, от общего числа молодежи в Приморском крае в текущем году;** 86 **% учащихся 9 - 11 классов, принимающих участие в школьном этапе Всероссийской олимпиады школьников в текущем году; 10**0 участников делегации (делегатов) и волонтеров Приморского края, принявших участие во Всероссийском молодежном образовательном форуме «Восток» в текущем году; 10 **проведенных (досуговых, культурных, спортивных) мероприятий в рамках программы Всероссийского молодежного образовательного форума «Восток» в текущем году**; 50 волонтеров Приморского края, принявших участие во Всероссийском молодежном образовательном форуме «Восток» в 2021 году; 169 790 детей Приморского края, охваченных различными формами отдыха и оздоровления с учетом использования природно-экологических особенностей региона	доля молодежи, задействованной в мероприятиях по вовлечению в творческую деятельность, от общего числа молодежи в Приморском крае; доля учащихся 9 - 11 классов, принимающих участие в школьном этапе Всероссийской олимпиады школьников; других олимпиадах и конкурсах, имеющих статус Всероссийских и международных; к**оличество участников делегации (делегатов) и волонтеров Приморского края, принявших участие во Всероссийском молодежном образовательном форуме «Восток»; количество проведенных (досуговых, культурных, спортивных) мероприятий в рамках программы Всероссийского молодежного образовательного форума «Восток»**; Количество волонтеров Приморского края, принявших участие во Всероссийском молодежном образовательном форуме «Восток»; Количество детей Приморского края, охваченных различными формами отдыха и оздоровления с учетом использования природно-экологических особенностей региона
3.3.1.	Проведение мероприятий для детей и молодежи	Министерство образования Приморского края	2020	2027	36 % молодежи, задействованной в мероприятиях по вовлечению в творческую деятельность, от общего числа молодежи в Приморском крае в текущем году; 86 % учащихся 9 - 11 классов, принимающих участие в школьном этапе Всероссийской олимпиады школьников в текущем году;	доля молодежи, задействованной в мероприятиях по вовлечению в творческую деятельность, от общего числа молодежи в Приморском крае; доля учащихся 9 - 11 классов, принимающих участие в школьном этапе Всероссийской олимпиады школьников; других олимпиадах и конкурсах, имеющих статус Всероссийских и международных;
		департамент по делам молодежи Приморского края	2020	2027	36 % молодежи, задействованной в мероприятиях по вовлечению в творческую деятельность, от общего числа молодежи в Приморском крае в текущем году; 100 участников делегации (делегатов) и волонтеров Приморского края, принявших участие во Всероссийском молодежном образовательном форуме «Восток» в текущем году; 10 проведенных (досуговых, культурных, спортивных) мероприятий в рамках программы Всероссийского молодежного образовательного форума «Восток» в текущем году; 50 волонтеров Приморского края, принявших участие во Всероссийском молодежном образовательном форуме «Восток» в 2021 году	доля молодежи, задействованной в мероприятиях по вовлечению в творческую деятельность, от общего числа молодежи в Приморском крае; к**оличество участников делегации (делегатов) и волонтеров Приморского края, принявших участие во Всероссийском молодежном образовательном форуме «Восток»; количество проведенных (досуговых, культурных, спортивных) мероприятий в рамках программы Всероссийского молодежного образовательного форума «Восток»**; Количество волонтеров Приморского края, принявших участие во Всероссийском молодежном образовательном форуме «Восток»
3.3.2.	Организация и проведение детских новогодних утренников в Приморском крае	Министерство образования Приморского края	2020	2020	82,3 % населения удовлетворенных качеством и доступностью предоставления образовательных услуг к 2024 году	степень удовлетворенности населения качеством и доступностью предоставления образовательных услуг;
3.3.3.	Мероприятия по организации учебно-познавательных туров по историческим местам Российской Федерации для детей и подростков Приморского края в период каникул	Министерство образования Приморского края	2020	2020	150 детей и подростков, направленных в учебно-познавательные туры по историческим местам Российской Федерации в текущем году	количество детей и подростков, направленных в учебно-познавательные туры по историческим местам Российской Федерации
3.3.4.	Реализация мероприятия «Театральный урок»	Министерство образования Приморского края	2020	2020	33 % молодежи, задействованной в мероприятиях по вовлечению в творческую деятельность, от общего числа молодежи в Приморском крае в текущем году	доля молодежи, задействованной в мероприятиях по вовлечению в творческую деятельность, от общего числа молодежи в Приморском крае
3.3.5.	Организация и проведение профильных смен для подростков «группы риска» и тренингов в детских загородных оздоровительных лагерях по формированию установок здорового образа жизни, профилактики наркомании	Министерство образования Приморского края	2021	2021	169 790 детей Приморского края, охваченных различными формами отдыха и оздоровления с учетом использования природно-экологических особенностей региона	Количество детей Приморского края, охваченных различными формами отдыха и оздоровления с учетом использования природно-экологических особенностей региона
4.	Подпрограмма № 4 «Развитие среднего профессионального, дополнительного профессионального образования и реализация мер по поддержке организаций в области образования на территории Приморского края»					
4.1.	**Основное мероприятие 4.1. Реализация образовательных программ среднего профессионального образования**	Министерство образования Приморского края	2020	2027	1452 детей-сирот и детей, оставшихся без попечения родителей, и лиц из числа детей-сирот, и детей, оставшихся без попечения родителей, обучающихся в краевых государственных профессиональных образовательных учреждениях; 61 % выпускников профессиональных образовательных учреждений, обучающихся за счет средств краевого бюджета, трудоустроившихся по полученным профессиям и специальностям в первый год после окончания обучения;	Доля выпускников профессиональных образовательных учреждений, обучающихся за счет средств краевого бюджета, трудоустроившихся по полученным профессиям и специальностям в первый год после окончания обучения; Количество детей-сирот и детей, оставшихся без попечения родителей, и лиц из числа детей-сирот, и детей, оставшихся без попечения родителей, обучающихся в краевых государственных профессиональных образовательных учреждениях;
4.1.1.	**Субсидии из краевого бюджета частным образовательным организациям, осуществляющим образовательную деятельность по имеющим государственную аккредитацию образовательным программам среднего профессионального образования, на возмещение (финансовое обеспечение) затрат на реализацию образовательных программ среднего профессионального образования**	Министерство образования Приморского края	2020	2022	1452 детей-сирот и детей, оставшихся без попечения родителей, и лиц из числа детей-сирот, и детей, оставшихся без попечения родителей, обучающихся в краевых государственных профессиональных образовательных учреждениях; 61 % выпускников профессиональных образовательных учреждений, обучающихся за счет средств краевого бюджета, трудоустроившихся по полученным профессиям и специальностям в первый год после окончания обучения;	Доля выпускников профессиональных образовательных учреждений, обучающихся за счет средств краевого бюджета, трудоустроившихся по полученным профессиям и специальностям в первый год после окончания обучения; Количество детей-сирот и детей, оставшихся без попечения родителей, и лиц из числа детей-сирот, и детей, оставшихся без попечения родителей, обучающихся в краевых государственных профессиональных образовательных учреждениях
4.1.2.	Предоставление услуг среднего профес-сионального образо-вания	Министерство образования Приморского края	2020	2027	1452 детей-сирот и детей, оставшихся без попечения родителей, и лиц из числа детей-сирот, и детей, оставшихся без попечения родителей, обучающихся в краевых государственных профессиональных образовательных учреждениях ; 61 % выпускников профессиональных образовательных учреждений, обучающихся за счет средств краевого бюджета, трудоустроившихся по полученным профессиям и специальностям в первый год после окончания обучения;	Доля выпускников профессиональных образовательных учреждений, обучающихся за счет средств краевого бюджета, трудоустроившихся по полученным профессиям и специальностям в первый год после окончания обучения; Количество детей-сирот и детей, оставшихся без попечения родителей, и лиц из числа детей-сирот, и детей, оставшихся без попечения родителей, обучающихся в краевых государственных профессиональных образовательных учреждениях
4.2.	**Основное мероприятие 4.2. Обеспечение социальной поддержки, обучающихся в организациях профессионального образования**	Министерство образования Приморского края	2020	2027	1452 детей-сирот и детей, оставшихся без попечения родителей, и лиц из числа детей-сирот, и детей, оставшихся без попечения родителей, обучающихся в краевых государственных профессиональных образовательных учреждениях; 61 % выпускников профессиональных образовательных учреждений, обучающихся за счет средств краевого бюджета, трудоустроившихся по полученным профессиям и специальностям в первый год после окончания обучения; не менее 5 000 обучающихся обеспечивающихся питанием (обучающиеся по очной форме обучения по программам СПО, профессионального обучения - на базе коррекционных школ) в 2021 году; не менее 10 000 обучающихся по очной форме обучения, получающих стипендию	Доля выпускников профессиональных образовательных учреждений, обучающихся за счет средств краевого бюджета, трудоустроившихся по полученным профессиям и специальностям в первый год после окончания обучения; Количество детей-сирот и детей, оставшихся без попечения родителей, и лиц из числа детей-сирот, и детей, оставшихся без попечения родителей, обучающихся в краевых государственных профессиональных образовательных учреждениях; количество обучающихся обеспечивающихся питанием (обучающиеся по очной форме обучения по программам СПО, профессионального обучения - на базе коррекционных школ), чел.; количество обучающихся по очной форме обучения, получающих стипендию
4.2.1.	**Расходы на обеспечение питанием обучающихся по очной форме обучения в краевых государственных профессиональных образовательных организациях, реализующих образовательные программы среднего профессионального образования**	Министерство образования Приморского края	2020	2020	61 % выпускников профессиональных образовательных учреждений, обучающихся за счет средств краевого бюджета, трудоустроившихся по полученным профессиям и специальностям в первый год после окончания обучения	Доля выпускников профессиональных образовательных учреждений, обучающихся за счет средств краевого бюджета, трудоустроившихся по полученным профессиям и специальностям в первый год после окончания обучения;
4.2.2.	**Стипендии обучающимся в краевых государственных профессиональных образовательных учреждениях**	Министерство образования Приморского края	2020	2020	61 % выпускников профессиональных образовательных учреждений, обучающихся за счет средств краевого бюджета, трудоустроившихся по полученным профессиям и специальностям в первый год после окончания обучения	Доля выпускников профессиональных образовательных учреждений, обучающихся за счет средств краевого бюджета, трудоустроившихся по полученным профессиям и специальностям в первый год после окончания обучения
4.2.3.	Обеспечение государственных гарантий для обучающихся при получении ими общедоступного и бесплатного профессионального образования	Министерство образования Приморского края	2021	2027	не менее 5 000 обучающихся обеспечивающихся питанием (обучающиеся по очной форме обучения по программам СПО, профессионального обучения - на базе коррекционных школ) в 2021 году; не менее 10 000 обучающихся по очной форме обучения, получающих стипендию	количество обучающихся обеспечивающихся питанием (обучающиеся по очной форме обучения по программам СПО, профессионального обучения - на базе коррекционных школ), чел.; количество обучающихся по очной форме обучения, получающих стипендию
4.2.4.	Социальное обеспечение детей-сирот и детей, оставшихся без попечения родителей, и лиц из числа детей-сирот и детей, оставшихся без попечения родителей, обучающихся в краевых государственных учреждениях	Министерство образования Приморского края	2020	2027	1452 детей-сирот и детей, оставшихся без попечения родителей, и лиц из числа детей-сирот, и детей, оставшихся без попечения родителей, обучающихся в краевых государственных профессиональных образовательных учреждениях; 61 % выпускников профессиональных образовательных учреждений, обучающихся за счет средств краевого бюджета, трудоустроившихся по полученным профессиям и специальностям в первый год после окончания обучения	Доля выпускников профессиональных образовательных учреждений, обучающихся за счет средств краевого бюджета, трудоустроившихся по полученным профессиям и специальностям в первый год после окончания обучения; Количество детей-сирот и детей, оставшихся без попечения родителей, и лиц из числа детей-сирот, и детей, оставшихся без попечения родителей, обучающихся в краевых государственных профессиональных образовательных учреждениях

4.3.	**Основное мероприятие 4.3. Развитие инфраструктуры и создание условий для получения качественного среднего профессионального образования**	Министерство образования Приморского края	2020	2022	109 % инвалидов, принятых на обучение по программам среднего профессионального образования (по отношению к предыдущему году); 11 краевых государственных учреждений, в которых установлены системы видеонаблюдения и ограждения в текущем году; 31 % краевых государственных профессиональных образовательных учреждений, **в которых проведены капитальные ремонты** (нарастающим итогом); 62 % краевых государственных профессиональных образовательных учреждений, в которых проведены работы по обеспечению требований пожарной безопасности (нарастающим итогом); 7 % студентов из числа инвалидов, обучавшихся по программам среднего профессионального образования, выбывших по причине академической неуспеваемости; к концу 2020 года в краевом государственном автономном профессиональном образовательном учреждении «Дальневосточный Судостроительный Колледж» оснащена материально-техническая база	количество краевых государственных учреждений, в которых установлены системы видеонаблюдения и ограждения; Доля краевых государственных профессиональных образовательных учреждений, **в которых проведены капитальные ремонты** (нарастающим итогом); доля краевых государственных профессиональных образовательных учреждений, в которых проведены работы по обеспечению требований пожарной безопасности (нарастающим итогом); доля инвалидов, принятых на обучение по программам среднего профессионального образования (по отношению к предыдущему году); доля студентов из числа инвалидов, обучавшихся по программам среднего профессионального образования, выбывших по причине академической неуспеваемости; количество краевых государственных профессиональных образовательных учреждений, оснащенных материально-технической базой
4.3.1.	Модернизация материально-технической базы системы среднего профессионального образования согласно плану социального развития центров экономического роста Приморского края за счет средств федерального бюджета	Министерство образования Приморского края	2020	2020	К концу 2020 года в краевом государственном автономном профессиональном образовательном учреждении «Дальневосточный Судостроительный Колледж» оснащена материально-техническая база	Количество краевых государственных профессиональных образовательных учреждений, оснащенных материально-технической базой
4.3.2.	Модернизация системы профессионального образования	Министерство образования Приморского края	2020	2020	31 % краевых государственных профессиональных образовательных учреждений, в которых проведены капитальные ремонты (нарастающим итогом)	Доля краевых государственных профессиональных образовательных учреждений, **в которых проведены капитальные ремонты** (нарастающим итогом)
4.3.3.	**Обеспечение видеонаблюдения и иные мероприятия, направленные на защищенность объектов (территорий) краевых государственных учреждений Приморского края**	Министерство образования Приморского края	2020	2020	11 краевых государственных учреждений, в которых установлены системы видеонаблюдения и ограждения в текущем году	количество краевых государственных учреждений, в которых установлены системы видеонаблюдения и ограждения
4.3.4.	Мероприятия по обеспечению требований пожарной безопасности в краевых государственных учреждениях Приморского края	Министерство образования Приморского края	2020	2020	62 % краевых государственных профессиональных образовательных учреждений, в которых проведены работы по обеспечению требований пожарной безопасности (нарастающим итогом)	Доля краевых государственных профессиональных образовательных учреждений, в которых проведены работы по обеспечению требований пожарной безопасности (нарастающим итогом)
4.3.5.	**Создание базовой профессиональной образовательной организации, обеспечивающей поддержку конкурентоспособных региональных систем инклюзивного профессионального образования в рамках государственной программы Российской Федерации «Доступная среда»**	Министерство образования Приморского края	2020	2022	109 % инвалидов, принятых на обучение по программам среднего профессионального образования (по отношению к предыдущему году); 7 % студентов из числа инвалидов, обучавшихся по программам среднего профессионального образования, выбывших по причине академической неуспеваемости	доля инвалидов, принятых на обучение по программам среднего профессионального образования (по отношению к предыдущему году); доля студентов из числа инвалидов, обучавшихся по программам среднего профессионального образования, выбывших по причине академической неуспеваемости
4.4.	**Основное мероприятие 4.4. Реализация дополнительных профессиональных программ**	Министерство образования Приморского края	2020	2027	20091 высококвалифи-цированных педагогических работников в регионе в сфере образования и науки; 23154 гражданских служащих, получивших услугу дополнительного профессионального образования к 2024 году; 0,03 млн. единиц услуг психолого-педагогической, методической и консультативной помощи родителям (законным представителям) детей, а также гражданам, желающим принять на воспитание в свои семьи детей, оставшихся без попечения родителей, в том числе с привлечением некоммерческих организаций в текущем году; 100 % граждан, положительно оценивших качество услуг психолого-педагогической, методической и консультативной помощи, от общего числа оценивших качество услуг; приобретение программного продукта для мониторинга в области управления образованием ГОАУ ДПО ПК ИРО	количество гражданских служащих, получивших услуги дополнительного профессионального образования; Численность высококвалифицированных педагогических работников в регионе в сфере образования и науки; количество услуг психолого-педагогической, методической и консультативной помощи родителям (законным представителям) детей, а также гражданам, желающим принять на воспитание в свои семьи детей, оставшихся без попечения родителей, в том числе с привлечением некоммерческих организаций (далее – НКО); доля граждан, положительно оценивших качество услуг психолого-педагогической, методической и консультативной помощи, от общего числа оценивших качество услуг; количество учреждений, в которых установлена автоматизированная информационная система сбора статистической отчетности (мониторинг общего и дополнительного образования)
4.4.1.	Услуги по дополнительному профессиональному образованию	Министерство образования Приморского края	2020	2027	20091 высококвалифи-цированных педагогических работников в регионе в сфере образования и науки; 23154 гражданских служащих, получивших услугу дополнительного профессионального образования	Численность высококвалифицированных педагогических работников в регионе в сфере образования и науки; количество гражданских служащих, получивших услуги дополнительного профессионального образования
4.4.2.	Развитие информационно-технической и телекоммуникационной инфраструктуры краевых государственных образовательных учреждений	Министерство образования Приморского края	2020	2021	приобретение программного продукта для мониторинга в области управления образованием ГОАУ ДПО ПК ИРО	количество учреждений, в которых установлена автоматизированная информационная система сбора статистической отчетности (мониторинг общего и дополнительного образования)
4.4.3.	Реализация деятельности центральной психолого-медико-педагогической комиссии Приморского края и проведение комплексного психолого-медико-педагогического обследования детей	Министерство образования Приморского края	2020	2020	0,03 млн. единиц услуг психолого-педагогической, методической и консультативной помощи родителям (законным представителям) детей, а также гражданам, желающим принять на воспитание в свои семьи детей, оставшихся без попечения родителей, в том числе с привлечением некоммерческих организаций в текущем году; 100 % граждан, положительно оценивших качество услуг психолого-педагогической, методической и консультативной помощи, от общего числа оценивших качество услуг	количество услуг психолого-педагогической, методической и консультативной помощи родителям (законным представителям) детей, а также гражданам, желающим принять на воспитание в свои семьи детей, оставшихся без попечения родителей, в том числе с привлечением некоммерческих организаций (далее – НКО); доля граждан, положительно оценивших качество услуг психолого-педагогической, методической и консультативной помощи, от общего числа оценивших качество услуг
4.5.	**Основное мероприятие 4.5. Реализация дополнительных профессиональных программ для гражданских служащих**	Министерство образования Приморского края	2020	2027	0,025 млн. чел. граждан, ежегодно проходящих обучение по программам непрерывного образования (дополнительным образовательным программам и программам профессионального обучения); 23154 гражданских служащих, получивших услугу дополнительного профессионального образования в текущем году;	количество гражданских служащих, получивших услуги дополнительного профессионального образования; количество граждан, ежегодно проходящих обучение по программам непрерывного образования (дополнительным образовательным программам и программам профессионального обучения);
4.5.1.	**Предоставление услуг дополнительного профессионального образования гражданским служащим**	Министерство образования Приморского края	2020	2027	0,025 млн. чел. граждан, ежегодно проходящих обучение по программам непрерывного образования (дополнительным образовательным программам и программам профессионального обучения); 23154 гражданских служащих, получивших услугу дополнительного профессионального образования в текущем году;	количество гражданских служащих, получивших услуги дополнительного профессионального образования; количество граждан, ежегодно проходящих обучение по программам непрерывного образования (дополнительным образовательным программам и программам профессионального обучения);
4.6.	**Основное мероприятие 4.6. Реализация комплекса мер по поддержке образовательных, научных и иных организаций в области образования, в том числе их обучающихся**	Министерство образования Приморского края	2020	2027	10 научных сотрудников научных организаций, образовательных организаций высшего образования, получающих грантовую поддержку в текущем году; 1290 одаренных детей и талантливой молодежи, получающих необходимую комплексную поддержку и развитие в образовательных организациях общего образования в текущем году; 50 обучающихся по основным образовательным программам среднего профессионального образования в образовательной организации, получающих образование за счет гранта, выделяемого из краевого бюджета; к 2024 году выплату получат не менее 60 семей; 2 созданных объектов учебно-производственной инфраструктуры (учебных кабинетов, лабораторий, учебно-производственных мастерских) для проведения учебно-практических занятий при подготовке кадров рыбохозяйственного профиля в целях повышение качества подготовки кадров для рыбохозяйствен-ного комплекса в Приморском крае; проведение 3-х соревнований по компетенциям рыбохозяйствен-ного профиля в рамках региональных чемпионатов «Молодые профессионалы (Ворлдскиллс Россия)» Приморского края, Национальных чемпионатов «Молодые профессионалы (Ворлдскиллс Россия)» начиная с года, следующего за годом, в котором предоставлен грант, а также в течение трех лет после предоставления гранта	количество одаренных детей и талантливой молодежи, получающих необходимую комплексную поддержку и развитие в образовательных организациях общего образования; **количество обучающихся по основным образовательным программам среднего профессионального образования в образовательной организации, получающих образование за счет гранта, выделяемого из краевого бюджета;** численность научных сотрудников научных организаций, образовательных организаций высшего образования, получающих грантовую поддержку; предоставление меры социальной поддержки одному из родителей – студенту очной формы обучения образовательных организаций высшего образования, имеющему детей в возрасте до трех лет; количество созданных объ-ектов учебно-производственной инфраструктуры (учебных кабинетов, лаборато-рий, учебно-производственных мастерских) для проведения учебно-практических занятий при подготовке кадров рыбохозяйственного профиля в целях повышение качества подготовки кадров для рыбохозяйственного комплекса в Приморском крае; проведение соревнований по компетенциям рыбохозяйственного профиля в рамках региональных чемпионатов «Молодые профессионалы (Ворлдскиллс Россия)» При-морского края, Национальных чемпионатов «Молодые профессионалы (Ворлдскил-лс Россия)» начиная с года, следующего за годом, в котором предоставлен грант, а также в течение трех лет после предоставления гранта
4.6.1.	Меры социальной поддержки студентам образовательных организаций высшего образования, расположенных на территории Приморского края, имеющим детей в возрасте до трех лет	Министерство образования Приморского края	2020	2020	к 2024 году выплату получат не менее 60 семей	Предоставление меры социальной поддержки одному из родителей – студенту очной формы обучения образовательных организаций высшего образования, имеющему детей в возрасте до трех лет
4.6.2.	Стипендии Губернатора Приморского края выпускникам школ, получивших 200 баллов по единому государственному экзамену и поступивших в высшие учебные заведения Приморского края по приоритетным специальностям	Министерство образования Приморского края	2020	2027	1290 одаренных детей и талантливой молодежи, получающих необходимую комплексную поддержку и развитие в образовательных организациях общего образования в текущем году	Количество одаренных детей и талантливой молодежи, получающих необходимую комплексную поддержку и развитие в образовательных организациях общего образования
4.6.3.	Оказание грантовой поддержки научным сотрудникам научных организаций, образовательных организаций высшего образования, расположенных на территории Приморского края	Министерство образования Приморского края	2020	2020	10 научных сотрудников научных организаций, образовательных организаций высшего образования, получающих грантовую поддержку в текущем году	Численность научных сотрудников научных организаций, образовательных организаций высшего образования, получающих грантовую поддержку
4.6.4.	Предоставление грантов из краевого бюджета в форме субсидий организациям высшего образования, осуществляющим образовательную деятельность по образовательным программам среднего профессионального образования	Министерство образования Приморского края	2020	2021	50 обучающихся по основным образовательным программам среднего профессио-нального образования в образовательной организации, получающих образование за счет гранта, выделяемого из краевого бюджета в текущем году	**количество обучающихся по основным образовательным программам среднего профессионального образования в образовательной организации, получающих образование за счет гранта, выделяемого из краевого бюджета**

4.6.5.	Предоставление грантов из краевого бюджета в форме субсидий образовательным организациям высшего образования, расположенным на территории Приморского края, осуществляющим образовательную деятельность по программам среднего профессионального образования, на создание условий для проведения учебно-практических занятий при подготовке кадров рыбохозяйственного профиля по специальностям среднего профессионального образования	Министерство образования Приморского края	2021	2021	2 созданных объектов учебно-производственной инфраструктуры (учебных кабинетов, лабораторий, учебно-производственных мастерских) для проведения учебно-практических занятий при подготовке кадров рыбохозяйственного профиля в целях повышение качества подготовки кадров для рыбохозяйственного комплекса в Приморском крае; проведение 3-х соревнований по компетенциям рыбохозяйствен-ного профиля в рамках региональных чемпионатов «Молодые профессионалы (Ворлдскиллс Россия)» Приморского края, Национальных чемпионатов «Молодые профессионалы (Ворлдскиллс Россия)» начиная с года, следующего за годом, в котором предоставлен грант, а также в течение трех лет после предоставления гранта	количество созданных объектов учебно-производственной инфраструктуры (учебных кабинетов, лабораторий, учебно-производственных мастерских) для проведения учебно-практических занятий при подготовке кадров рыбохозяйственного профиля в целях повышение качества подготовки кадров для рыбохозяйственного комплекса в Приморском крае; проведение соревнований по компетенциям рыбохозяйственного профиля в рамках региональных чемпионатов «Молодые профессионалы (Ворлдскиллс Россия)» Приморского края, Национальных чемпионатов «Молодые профессионалы (Ворлдскиллс Россия)» начиная с года, следующего за годом, в котором предоставлен грант, а также в течение трех лет после предоставления гранта
	Подпрограмма № 5 «Совершенствование управления системой образования»					
5.1.	**Основное мероприятие 5.1. Обеспе-чение функций государственного управления в сфере образования на территории Приморского края**	Министерство образования Приморского края	2020	2027	100 % устраненных нарушений, выявленных в рамках контроля в сфере образования, в общем количестве выявленных нарушений, срок исполнения предписаний об устранении которых истекает в отчетном году; 82,3 % степень удовлетворенности населения качеством и доступностью предоставления образовательных услуг к 2024 году; к 2021 году 2,4 % детей, оставшихся без попечения родителей, в том числе переданных неродственникам (в приемные семьи, на усыновление (удочерение), под опеку (попечительство), в семейные детские дома и патронатные семьи), находящихся в государственных (муниципальных) учреждениях всех типов; Не менее 245 проведенных проверок образовательных организаций и муниципальных органов управления образованием к 2024 году; не менее 5 проведенных семинаров для органов исполнительной власти в текущем году;	степень удовлетворенности населения качеством и доступностью предоставления образовательных услуг; доля устраненных нарушений, выявленных в рамках контроля в сфере образования, в общем количестве выявленных нарушений, срок исполнения предписаний об устранении которых истекает в отчетном году; количество проведенных проверок образовательных организаций и муниципальных органов управления образованием; количество проведенных семинаров для органов исполнительной власти; доля детей, оставшихся без попечения родителей, в том числе переданных неродственникам (в приемные семьи, на усыновление (удочерение), под опеку (попечительство), в семейные детские дома и патронатные семьи), находящихся в государственных (муниципальных) учреждениях всех типов
5.1.1.	Руководство и управление в сфере установленных функций органов государственной власти Приморского края	Министерство образования и науки Приморского края, департамент по делам молодежи Приморского края	2020	2027	100 % устраненных нарушений, выявленных в рамках контроля в сфере образования, в общем количестве выявленных нарушений, срок исполнения предписаний об устранении которых истекает в отчетном году; 82,3 % степень удовлетворенности населения качеством и доступностью предоставления образовательных услуг к 2024 году;	степень удовлетворенности населения качеством и доступностью предоставления образовательных услуг; доля устраненных нарушений, выявленных в рамках контроля в сфере образования, в общем количестве выявленных нарушений, срок исполнения предписаний об устранении которых истекает в отчетном году
5.1.2.	Организация обеспечения бланками документов об уровне образования государственного образца, а также бланками лицензий и свидетельств о государственной аккредитации организаций образования	Министерство образования Приморского края	2020	2021	100 % устраненных нарушений, выявленных в рамках контроля в сфере образования, в общем количестве выявленных нарушений, срок исполнения предписаний об устранении которых истекает в отчетном году; 82,3 % степень удовлетворенности населения качеством и доступностью предоставления образовательных услуг к 2024 году; Не менее 245 проведенных проверок образовательных организаций и муниципальных органов управления образованием к 2024 году; не менее 5 проведенных семинаров для органов исполнительной власти в текущем году	степень удовлетворенности населения качеством и доступностью предоставления образовательных услуг; количество проведенных проверок образовательных органи-заций и муниципальных органов управления образованием; количество проведенных семинаров для органов исполнительной власти; доля устраненных нарушений, выявленных в рамках контроля в сфере образования, в общем количестве выявленных нарушений, срок исполнения предписаний об устранении которых истекает в отчетном году
5.1.3.	Осуществление полномочий Российской Федерации по контролю качества образования, лицензированию и государственной аккредитации образовательных организаций, надзору и контролю за соблюдением законодательства в области образования	Министерство образования Приморского края	2020	2021	100 % устраненных нарушений, выявленных в рамках контроля в сфере образования, в общем количестве выявленных нарушений, срок исполнения предписаний об устранении которых истекает в отчетном году; 82,3 % степень удовлетворенности населения качеством и доступностью предоставления образовательных услуг к 2024 году; Не менее 245 проведенных проверок образовательных организаций и муниципальных органов управления образованием к 2024 году; не менее 5 проведенных семинаров для органов исполнительной власти в текущем году	количество проведенных проверок образовательных организаций и муниципальных органов управления образованием; количество проведенных семинаров для органов исполнительной власти; доля устраненных нарушений, выявленных в рамках контроля в сфере образования, в общем количестве выявленных нарушений, срок исполнения предписаний об устранении которых истекает в отчетном году; степень удовлетворенности населения качеством и доступностью предоставления образовательных услуг
5.1.4.	Осуществление переданных органам государственной власти субъектов Российской Федерации в соответствии с частью 1 статьи 7 Федерального закона от 29 декабря 2012 года № 273ФЗ «Об образовании в Российской Федерации» полномочий Российской Федерации» в сфере образования	Министерство образования Приморского края	2020	2027	82,3 % степень удовлетворенности населения качеством и доступностью предоставления образовательных услуг к 2024 году	степень удовлетворенности населения качеством и доступностью предоставления образовательных услуг
5.1.5.	Субвенции на реализацию государственных полномочий органов опеки и попечительства в отношении несовершеннолетних	Министерство образования Приморского края	2020	2027	к 2021 году 2,4 % детей, оставшихся без попечения родителей, в том числе переданных неродственникам (в приемные семьи, на усыновление (удочерение), под опеку (попечительство), в семейные детские дома и патронатные семьи), находящихся в государственных (муниципальных) учреждениях всех типов	доля детей, оставшихся без попечения родителей, в том числе переданных неродственникам (в приемные семьи, на усыновление (удочерение), под опеку (попечительство), в семейные детские дома и патронатные семьи), находящихся в государственных (муниципальных) учреждениях всех типов
5.1.6.	Расходы, связанные с исполнением судебных актов и решений налоговых органов	Министерство образования Приморского края	2020	2027	100 % устраненных нарушений, выявленных в рамках контроля в сфере образования, в общем количестве выявленных нарушений, срок исполнения предписаний об устранении которых истекает в отчетном году	доля устраненных нарушений, выявленных в рамках контроля в сфере образования, в общем количестве выявленных нарушений, срок исполнения предписаний об устранении которых истекает в отчетном году
		департамент по делам молоде-жи Приморско-го края	2020	2027	исполнение актов и решений, принятых судебными и налоговыми органами	
6	Подпрограмма № 6 «Реализация национальных проектов «Демография» и «Образование»»					
6.1.	Основное мероприятие 6.1. Федеральный проект «Современная школа»	Министерство образования Приморского края; министерство строительства Приморского края	2020	2027	90,2 % численности обучающихся, занимающихся в первую смену, в общей численности обучающихся общеобразователь-ных организаций; в 11-общеобразователь-ных организациях, в которых обновлена материально-техническая база для реализации общеобразовательных программ естественно-научной и технологической направленностей (нарастающим итогом); 43 общеобразовательных-организаций, расположенных в сельской местности и малых городах, в которых созданы и функционируют центры образования естественно-научной и технологической направленностей; 250 **новых мест в общеобразовательных организациях, расположенных в сельской местности и поселках городского типа (нарастающим итогом);** 10 % образовательных организаций ,реализующих программы среднего профессионального образования, в которых обновлены методики и технологии преподавания общеобразователь-ных дисциплин; 9 % педагогических работников общеобразователь-ных организаций, прошедших повышение квалификации, в том числе в центрах непрерывного повышения профессионального мастерства; в Приморском крае к 2024 году создано 1495 новых мест; 220 созданных новых мест в общеобразователь-ных организациях, расположенных в сельской местности и поселках городского типа в 2020 году	удельный вес численности обучающихся, занимающихся в первую смену, в общей численности обучающихся общеобразовательных организаций; количество общеобразовательных организаций, в которых обновлена материально-техническая база для реализации общеобразовательных программ естественно-научной и технологической направленностей (нарастающим итогом); количество общеобразовательных-организаций, расположенных в сельской местности и малых городах, в которых созданы и функционируют центры образования естественно-научной и технологической направленностей; **количество новых мест, созданных в общеобразовательных организациях, расположенных в сельской местности и поселках городского типа (нарастающим итогом);** доля образовательных организаций, в которых внедрены методики преподавания общеобразовательных дисциплин с учетом профессиональной направленности программ среднего профессионального образования, реализуемых на базе основного общего образования (нарастающим итогом); доля педагогических работников общеобразовательных организаций, прошедших повышение квалификации, в том числе в центрах непрерывного повышения профессионального мастерства; количество новых мест созданных в общеобразовательных организациях (нарастающим итогом); Число созданных новых мест в общеобразовательных организациях, расположенных в сельской местности и поселках городского типа
6.1.1.	Обновление содержания и методов обучения предметных областей	Министерство образования Приморского края	2020	2021	в 11-общеобразователь-ных организациях, в которых обновлена материально-техническая база для реализации общеобразователь-ных программ естественно-научной и технологической направленностей (нарастающим итогом)	количество общеобразовательных организаций, в которых обновлена материально-техническая база для реализации общеобразовательных программ естественно-научной и технологической направленностей (нарастающим итогом)
6.1.2.	Создание и обеспечение функциони-рования центров образования есте-ственно-научной и технологической направленностей в общеобразователь-ных организациях, расположенных в сельской местности и малых городах	Министерство образования Приморского края	2021	2027	43 общеобразовательных-организаций, расположенных в сельской местности и малых городах, в которых созданы и функционируют центры образования естественно-научной и технологической направленностей	количество общеобразовательных-организаций, расположенных в сельской местности и малых городах, в которых созданы и функционируют центры образования естественно-научной и технологической направленностей
6.1.3.	Субсидии бюджетам муниципальных образований Приморского края на создание новых мест в общеобразовательных организациях, расположенных в сельской местности и поселках городского типа	Министерство образования Приморского края, министерство строительства Приморского края	2021	2022	90,2 % численности обучающихся, занимающихся в первую смену, в общей численности обучающихся общеобразователь-ных организаций; 250 **новых мест в общеобразовательных организациях, расположенных в сельской местности и поселках городского типа (нарастающим итогом);** 220 созданных новых мест в общеобразователь-ных организациях, расположенных в сельской местности и поселках городского типа в 2020 году	удельный вес численности обучающихся, занимающихся в первую смену, в общей численности обучающихся общеобразовательных организаций; **количество новых мест, созданных в общеобразовательных организациях, расположенных в сельской местности и поселках городского типа (нарастающим итогом);** Число созданных новых мест в общеобразовательных организациях, расположенных в сельской местности и поселках городского типа
6.1.4.	Реализация мероприятий по формированию и обеспечению функционирования единой федеральной системы научно-методического сопровождения педагогических работников и управленческих кадров	Министерство образования Приморского края	2021	2021	10 % образовательных организаций ,реализующих программы среднего профессионального образования, в которых обновлены методики и технологии преподавания общеобразователь-ных дисциплин; 9 % педагогических работников общеобразователь-ных организаций, прошедших повышение квалификации, в том числе в центрах непрерывного повышения профессионального мастерства	доля образовательных организаций, в которых внедрены методики преподавания общеобразовательных дисциплин с учетом профессиональной направленности программ среднего профессионального образования, реализуемых на базе основного общего образования (нарастающим итогом); доля педагогических работников общеобразовательных организаций, прошедших повышение квалификации, в том числе в центрах непрерывного повышения профессионального мастерства
6.1.5.	Субсидии бюджетам муниципальных образований Приморского края на реализацию мероприятий по содействию созданию новых мест в общеобразовательных организациях	Министерство образования Приморского края; министерство строительства Приморского края	2020	2022	90,2 % численности обучающихся, занимающихся в первую смену, в общей числен-ности обучающихся общеобразователь-ных организаций, в Приморском крае к 2024 году создано 1495 новых мест	удельный вес численности обучающихся, занимающихся в первую смену, в общей численности обучающихся общеобразовательных организаций; количество новых мест созданных в общеобразовательных организациях (нарастающим итогом)

6.2.	Основное мероприятие 6.2. Федеральный проект «Успех каждого ребенка»	Министерство образования Приморского края	2020	2027	7,123 тысяч детей, принявших участие в мероприятиях по профессиональной ориентации в рамках реализации проекта «Билет в будущее» в текущем году; 58 % детей в возрасте от 5 до 18 лет, охваченных дополнительным образованием; в 10 общеобразователь-ных организациях, расположенных в сельской местности и малых городах, в которых отремонтированы спортивные залы в текущем году; к 2021 году создан ключевой центр дополнительного образования детей, реализующий дополнительные общеобразовате- льные программы, в организациях, осуществляющих образовательную деятельность по образовательным программам высшего образования, в том числе участвующих в создании научных и научно- образовательных центров мирового уровня или обеспечивающих деятельность центров компетенций Национальной Технологической Инициативы; **к 2021 году создано не менее 6,8 тыс. новых мест в образовательных организациях различных типов для реализации дополнительных общеразвивающих программ всех направленностей;** в 2019 году создан детский технопарк **в рамках регионального проекта «Успех каждого ребёнка;** к 2024 году 0,0768 млн. человек, принявших участие в открытых онлайн- уроках, реализуемых с учетом опыта цикла открытых уроков «Проектория», направленных на раннюю профориентацию; в Приморском крае создан 1 региональный центр выявления, поддержки и развития способностей и талантов у детей и молодежи Приморского края к 2024 году; 9 тыс. детей охва-чены деятельностью региональных центров выявления, поддержки и развития способностей и талантов у детей и молодежи, технопарков «Кванториум» и центров «IT-куб»; **к концу 2021 года в Приморском крае внедрена целевая модель развития региональных систем дополнительного образования детей;** в 2020 году отремонтировано плоскостное сооружение в Кавалеровском районе	доля детей в возрасте от 5 до 18 лет, охваченных дополнительным образованием; количество детей, принявших участие в открытых онлайн- уроках, реализуемых с учетом опыта цикла открытых уроков «Проектория», направленных на раннюю профориентацию; дети приняли участие в мероприятиях по профессиональной ориентации в рамках реализации проекта «Билет в будущее»; количество общеобразовательных организаций, расположенных в сельской местности и малых городах, в которых отремонтированы спортивные залы; **создание детских технопарков (в т.ч. мобильных технопарков) «Кванториум» в рамках регионального проекта «Успех каждого ребёнка»;** создание ключевого центра развития детей; **количество новых мест в образовательных организациях различных типов для реализации дополнительных общеразвивающих программ всех направленностей;** создание регионального центра выявления, поддержки и развития способностей и талантов у детей и молодежи Приморского края; охват детей деятельностью региональных центров выявления, поддержки и развития способностей и талантов у детей и молодежи, технопарков «Кванториум» и центров «IT-куб»; **количество субъектов Российской Федерации, выдающих сертификаты дополнительного образования в рамках системы персонифицированного финансирования дополнительного образования детей;** количество общеобразовательных организаций, расположенных в сельской местности и малых городах, в которых открытые плоскостные сооружения оснащены спортивным инвентарем и оборудованием
6.2.1.	Субсидии бюджетам муниципальных образований Приморского края на создание в общеобразовательных организациях, расположенных в сельской местности и малых городах, условий для занятий физической культурой и спортом	Министерство образования Приморского края	2020	2027	в 10 общеобразователь-ных организациях, расположенных в сельской местности и малых городах, в которых отремонтированы спортивные залы в текущем году; в 2020 году отремонтировано плоскостное сооружение в Кавалеровском районе.	количество общеобразовательных организаций, расположенных в сельской местности и малых городах, в которых отремонтированы спортивные залы; количество общеобразовательных организаций, расположенных в сельской местности и малых городах, в которых открытые плоскостные сооружения оснащены спортивным инвентарем и оборудованием
6.2.2.	**Субсидии на создание детских технопарков «Кванториум»**	Министерство образования Приморского края	2021	2021	58 % детей в возрасте от 5 до 18 лет, охваченных дополнительным образовани-ем; в 2019 году создан детский технопарк **в рамках регионального проекта «Успех каждого ребёнка; 9 тыс. детей охвачены** деятельностью региональных центров выявления, поддержки и развития способностей и талантов у детей и молодежи, технопарков «Кванториум» и центров «IT-куб»	**создание детских технопарков (в т.ч. мобильных технопарков) «Кванториум» в рамках регионального проекта «Успех каждого ребёнка»;** доля детей в возрасте от 5 до 18 лет, охваченных дополнительным образованием; **о**хват детей деятельностью региональных центров выявления, поддержки и развития способностей и талантов у детей и молодежи, технопарков «Кванториум» и центров «IT-куб»
6.2.3.	**Субсидии на создание ключевых центров развития детей**	Министерство образования Приморского края	2020	2020	к 2021 году создан ключевой центр дополнительного образования детей, реализующий дополнительные общеобразовате- льные программы, в организациях, осуществляющих образовательную деятельность по образовательным программам высшего образования, в том числе участвующих в создании научных и научно- образовательных центров мирового уровня или обеспечивающих деятельность центров компетенций Национальной Технологической инициативы	создание ключевого центра развития детей
6.2.4.	**Создание центров выявления и поддержки одаренных детей**	Министерство образования Приморского края	2023	2027	в Приморском крае создан 1 региональный центр выявления, поддержки и развития способностей и талантов у детей и молодежи Приморского края к 2024 году	создание регионального центра выявления, поддержки и развития способностей и талантов у детей и молодежи Приморского края
6.2.5.	**Субсидии на создание мобильных технопарков «Кванториум»**	Министерство образования Приморского края	2020	2020	в 2019 году создан детский технопарк **в рамках регионального проекта «Успех каждого ребёнка»; 9 тыс. детей охвачены** деятельностью региональных центров выявления, поддержки и развития способностей и талантов у детей и молодежи, технопарков «Кванториум» и центров «IT-куб»	**создание детских технопарков (в т.ч. мобильных технопарков) «Кванториум» в рамках регионального проекта «Успех каждого ребёнка»; о**хват детей деятельностью региональных центров выявления, поддержки и развития способностей и талантов у детей и молодежи, технопарков «Кванториум» и центров «IT-куб»
6.2.6.	**Субсидии бюджетам муниципальных образований Приморского края на создание новых мест в образовательных организациях различных типов для реализации дополнительных общеразвивающих программ всех направленностей**	Министерство образования Приморского края	2020	2027	**к 2021 году создано не менее 6,8 тыс. новых мест в образовательных организациях различных типов для реализации дополнительных общеразвивающих программ всех направленностей**	**количество новых мест в образовательных организациях различных типов для реализации дополнительных общеразвивающих программ всех направленностей**
6.2.7.	**Субсидия на формирование современных управленческих и организационно-экономических механизмов в системе дополнительного образования детей в Приморском крае**	Министерство образования Приморского края	2021	2021	**к концу 2021 года в Приморском крае внедрена целевая модель развития региональных систем дополнительного образования детей.**	**количество субъектов Российской Федерации, выдающих сертификаты дополнительного образования в рамках системы персонифицированного финансирования дополнительного образования детей**
6.2.8.	Создание условий, обеспечивающих доступность допол-нительных общеоб-разовательных прог-рамм естественно-на-учной и технической направленности для обучающихся, в том числе оснащение детского технопарка «Кванториум»	Министерство образования Приморского края	2020	2020	7,123 тысяч детей, принявших участие в мероприятиях по профессиональной ориентации в рамках реализации проекта «Билет в будущее» в текущем году; 58 % детей в возрасте от 5 до 18 лет, охваченных дополнительным образованием; к 2024 году 0,0768 млн. человек принявших участие в открытых онлайн-уроках, реализуемых с учетом опыта цикла открытых уроков «Проектория», направленных на раннюю профориентацию; 9 тыс. детей охвачены деятельностью региональных центров выявления, поддержки и развития способностей и талантов у детей и молодежи, технопарков «Кванториум» и центров «IT-куб»	доля детей в возрасте от 5 до 18 лет, охваченных дополнительным образованием; дети приняли участие в мероприятиях по профессиональной ориентации в рамках реализации проекта «Билет в будущее»; количество детей, принявших участие в открытых онлайн- уроках, реализуемых с учетом опыта цикла открытых уроков «Проектория», направленных на раннюю профориентацию; охват детей деятельностью региональных центров выявления, поддержки и развития способностей и талантов у детей и молодежи, технопарков «Кванториум» и центров «IT-куб»
6.2.9.	**Субсидии бюджетам муниципальных образований Приморского края на создание детских технопарков «Кванториум»**	Министерство образования Приморского края	2020	2020	58 % детей в возрасте от 5 до 18 лет, охваченных дополнительным образованием	доля детей в возрасте от 5 до 18 лет, охваченных дополнительным образованием
6.3.	Основное мероприятие 6.**3. Федеральный проект «Цифровая образовательная среда»**	Министерство образования Приморского края	2021	2027	созданы центры цифрового образования детей, в том числе за счет федеральной поддержки не менее 5 центров цифрового образования «IT-куб» к 2025 году; 14,26 % общеобразователь-ных организаций, оснащенных в целях внедрения цифровой образовательной среды в 2021 году; 30 % **образовательных организаций, использующих сервисы федеральной информационно-сервисной платформы цифровой образовательной среды при реализации программ основного общего образования к 2024 году**; 10 % обучающихся, для которых созданы равные условия получе-ния качественного образования вне зависимости от места их нахождения посредством предоставления доступа к федеральной информационно-сервисной платформе цифровой образовательной среды в 2022 году; 10 % **педагогических работников, использующих сервисы федеральной информационно-сервисной платформы цифровой образовательной среды** в 2022 году; 15 % образовательных организаций, реализующих программы общего образования, дополнительного образования детей и среднего профессионального образования, осуществляющих образовательную деятельность с использованием федеральной информационно-сервисной платформы цифровой образовательной среды, в общем числе образовательных организаций в 2020 году; 3 % обучающихся по программам общего образования и среднего профессионального образования, использующих федеральную информационно-сервисную платформу цифровой образовательной среды для «горизонтального» обучения и неформального образования, в общем числе обучающихся по указанным программам в 2020 году; 15 % обучающихся по программам общего образования, дополнительного образования для детей и среднего профессионального образования, для которых формируется цифровой образовательный профиль и индивидуальный план обучения с использованием федеральной информационно-сервисной платформы цифровой образовательной среды, в общем числе обучающихся по указанным программам в 2020 году; 5 % педагогических работников общего образования, прошедших повышение квалификации в рамках периодической аттестации в цифровой форме с использованием информационного ресурса «одного окна» («Современная цифровая образовательная среда в Российской Федерации»), в общем числе педагогических работников общего образования в 2020 году; внедрена целевая модель цифровой образовательной среды в образовательных организациях, реализующих образовательные программы общего образования и среднего профессионального образования в 2020 году	создание центров цифрового образования «IT-куб»; доля общеобразовательных организаций, оснащенных в целях внедрения цифровой образовательной среды; доля образовательных организаций, использующих сервисы федеральной информационно-сервисной платформы цифровой образовательной среды при реализации программ основного общего образования; **доля обучающихся, для которых созданы равные условия получения качественного образования вне зависимости от места их нахождения посредством предоставления доступа к федеральной информационно-сервисной платформе цифровой образовательной среды; доля педагогических работников, использующих сервисы федеральной информационно-сервисной платформы цифровой образовательной среды;** Доля образовательных организаций, реализующих программы общего образования, дополнительного образования детей и среднего профессионального образования, осуществляющих образовательную деятельность с использованием федеральной информационно-сервисной платформы цифровой образовательной среды, в общем числе образовательных организаций; Доля обучающихся по программам общего образования и среднего профессионального образования, использующих федеральную информационно-сервисную платформу цифровой образовательной среды для «горизонтального» обучения и неформального образования, в общем числе обучающихся по указанным программам; Доля обучающихся по программам общего образования, дополнительного образования для детей и среднего профессионального образования, для которых формируется цифровой образовательный профиль и индивидуальный план обучения с использованием федеральной информационно-сервисной платформы цифровой образовательной среды, в общем числе обучающихся по указанным программам; Доля педагогических работников общего образования, прошедших повышение квалификации в рамках периодической аттестации в цифровой форме с использованием информационного ресурса «одного окна» («Современная цифровая образовательная среда в Российской Федерации»), в общем числе педагогических работников общего образования; Количество субъектов Российской Федерации, в которых внедрена целевая модель цифровой образовательной среды в образовательных организациях, реализующих образовательные программы общего образования и среднего профессионального образования

6.3.1.	Обеспечение образовательных организаций материально-технической базой для внедрения цифровой образовательной среды	Министерство образования Приморского края	2021	2027	14,26 % общеобразователь-ных организаций, оснащенных в целях внедрения цифровой образовательной среды в 2021 году; 15 % образовательных организаций, реализующих программы общего образования, дополнительного образования детей и среднего профессионального образования, осуществляющих образовательную деятельность с использованием федеральной информационно-сервисной платформы цифровой образовательной среды, в общем числе образовательных организаций в 2020 году; 3 % обучающихся по программам общего образования и среднего профессионального образования, использующих федеральную информационно-сервисную платформу цифровой образовательной среды для «горизонтального» обучения и неформального образования, в общем числе обучающихся по указанным программам в 2020 году; 15 % обучающихся по программам общего образования, дополнительного образования для детей и среднего профессионального образования, для которых формируется цифровой образовательный профиль и индивидуальный план обучения с использованием федеральной информационно-сервисной платформы цифровой образовательной среды, в общем числе обучающихся по указанным программам в 2020 году; 5 % педагогических работников общего образования, прошедших повышение квалификации в рамках периодической аттестации в цифровой форме с использованием информационного ресурса «одного окна» («Современная цифровая образовательная среда в Российской Федерации»), в общем числе педагогических работников общего образования в 2020 году; внедрена целевая модель цифровой образовательной среды в образовательных организациях, реализующих образовательные программы общего образования и среднего профессионального образования в 2020 году	доля общеобразовательных организаций, оснащенных в целях внедрения цифровой образовательной среды; Доля образовательных организаций, реализующих программы общего образования, дополнительного образования детей и среднего профессионального образования, осуществляющих образовательную деятельность с использованием федеральной информационно-сервисной платформы цифровой образовательной среды, в общем числе образовательных организаций; Доля обучающихся по программам общего образования и среднего профессионального образования, использующих федеральную информационно-сервисную платформу цифровой образовательной среды для «горизонтального» обучения и неформального образования, в общем числе обучающихся по указанным программам; Доля обучающихся по программам общего образования, дополнительного образования для детей и среднего профессионального образования, для которых формируется цифровой образовательный профиль и индивидуальный план обучения с использованием федеральной информационно-сервисной платформы цифровой образовательной среды, в общем числе обучающихся по указанным программам; Доля педагогических работников общего образования, прошедших повышение квалификации в рамках периодической аттестации в цифровой форме с использованием информационного ресурса «одного окна» («Современная цифровая образовательная среда в Российской Федерации»), в общем числе педагогических работников общего образования; Количество субъектов Российской Федерации, в которых внедрена целевая модель цифровой образовательной среды в образовательных организациях, реализующих образовательные программы общего образования и среднего профессионального образования
6.3.2.	Создание центров цифрового образования детей	Министерство образования Приморского края	2022	2027	созданы центры цифрового образования детей, в том числе за счет федеральной поддержки не менее 5 центров цифрового образования «IT-куб» к 2025 году; 30 % **образовательных организаций, использующих сервисы федеральной информационно-сервисной платформы цифровой образовательной среды при реализации программ основного общего образования к 2024 году**; 10 % обучающихся, для которых созданы равные условия получения качественного образования вне зависимости от места их нахождения посредством предоставления доступа к федеральной информационно-сервисной платформе цифровой образовательной среды в 2022 году; 10 % **педагогических работников, использующих сервисы федеральной информационно-сервисной платформы цифровой образовательной среды** в 2022 году; 15 % образовательных организаций, реализующих программы общего образования, дополнительного образования детей и среднего профессионального образования, осуществляющих образовательную деятельность с использованием федеральной информационно-сервисной платформы цифровой образовательной среды, в общем числе образовательных организаций в 2020 году; 3 % обучающихся по программам общего образования и среднего профессионального образования, использующих федеральную информационно-сервисную платформу цифровой образовательной среды для «горизонтального» обучения и неформального образования, в общем числе обучающихся по указанным программам в 2020 году; 15 % обучающихся по программам общего образования, дополнительного образования для детей и среднего профессионального образования, для которых формируется цифровой образовательный профиль и индивидуальный план обучения с использованием федеральной информационно-сервисной платформы цифровой образовательной среды, в общем числе обучающихся по указанным программам в 2020 году; 5 % педагогических работников общего образования, прошедших повышение квалификации в рамках периодической аттестации в цифровой форме с использованием информационного ресурса «одного окна» («Современная цифровая образовательная среда в Российской Федерации»), в общем числе педагогических работников общего образования в 2020 году	**создание центров цифрового образования «IT-куб»; доля образовательных организаций, использующих сервисы федеральной информационно-сервисной платформы цифровой образовательной среды при реализации программ основного общего образования; д**оля обучающихся, для которых созданы равные условия получения качественного образования вне зависимости от места их нахождения посредством предоставления доступа к федеральной информационно-сервисной платформе цифровой образовательной среды; **доля педагогических работников, использующих сервисы федеральной информационно-сервисной платформы цифровой образовательной среды;** Доля образовательных организаций, реализующих программы общего образования, дополнительного образования детей и среднего профессионального образования, осуществляющих образовательную деятельность с использованием федеральной информационно-сервисной платформы цифровой образовательной среды, в общем числе образовательных организаций; Доля обучающихся по программам общего образования и среднего профессионального образования, использующих федеральную информационно-сервисную платформу цифровой образовательной среды для «горизонтального» обучения и неформального образования, в общем числе обучающихся по указанным программам; Доля обучающихся по программам общего образования, дополнительного образования для детей и среднего профессионального образования, для которых формируется цифровой образовательный профиль и индивидуальный план обучения с использованием федеральной информационно-сервисной платформы цифровой образовательной среды, в общем числе обучающихся по указанным программам; Доля педагогических работников общего образования, прошедших повышение квалификации в рамках периодической аттестации в цифровой форме с использованием информационного ресурса «одного окна» («Современная цифровая образовательная среда в Российской Федерации»), в общем числе педагогических работников общего образования
6.4.	Основное мероприятие 6.**4. Федеральный проект «Учитель будущего»**	Министерство образования Приморского края	2020	2027	1 030 педагогических работников, получили выплаты в текущем году	**количество педагогических работников краевых и муниципальных образовательных организаций, получивших выплату**
6.4.1.	Предоставление мер социальной поддержки педагогическим работникам краевых государственных образовательных организаций	Министерство образования Приморского края	2020	2027	1 030 педагогических работников, получили выплаты в текущем году	**количество педагогических работников краевых и муниципальных образовательных организаций, получивших выплату**
6.4.2.	Субвенции бюджетам муниципальных образований Приморского края на осуществление отдельных государственных полномочий по обеспечению мер социальной поддержки педагогическим работникам муниципальных образовательных организаций Приморского края	Министерство образования Приморского края	2020	2027	1 030 педагогических работников, получили выплаты в текущем году	**количество педагогических работников краевых и муниципальных образовательных организаций, получивших выплату**
6.5.	Основное мероприятие 6.**5. Федеральный проект «Молодые профессионалы (повышение конкурентоспособ-ности профессионального образования)»**	Министерство образования Приморского края	2020	2027	215 **обучающихся, принявших участие в конкурсах профессионального мастерства и Чемпионатах «WorldSkills» в 2021 году**; не менее 36 мастерских, оснащенных современной материально-технической базой по одной из компетенций накопительным итогом; к концу 2023 года создан Центр опережающей профессиональной подготовки; 4000 граждан, охваченных деятельностью Центров опережающей профессиональной подготовки	число мастерских, оснащенных современной материально- технической базой по одной из компетенций накопительным итогом; количество обучающихся, принявших участие в конкурсах профессионального мастерства и Чемпионатах «WorldSkills»; создание Центра опережающей профессиональной подготовки; численность граждан, охваченных деятельностью Центров опережающей профессиональной подготовки
6.5.1.	Создание и обеспечение функционирования центров опережающей профессиональной подготовки	Министерство образования Приморского края	2023	2027	к концу 2023 года создан Центр опережающей профессиональной подготовки; 4000 граждан, охваченных деятельностью Центров опережающей профессиональной подготовки	создание Центра опережающей профессиональной подготовки; численность граждан, охваченных деятельностью Центров опережающей профессиональной подготовки
6.5.2.	**Гранты из краевого бюджета в форме субсидий образовательным организациям высшего образования, реализующим программы среднего профессионального образования, расположенным на территории Приморского края, на реализацию мероприятия «Государственная поддержка профессиональных образовательных организаций в целях обеспечения соответствия их материально-технической базы современным требованиям» федерального проекта «Молодые профессионалы (повышение конкурентоспособности профессионального образования)»**	Министерство образования Приморского края	2021	2021	36 мастерских, оснащенных современной материально-технической базой по одной из компетенций накопительным итогом в 2021 году	**Число мастерских, оснащенных современной материально-технической базой по одной из компетенций накопительным итогом**
6.5.3.	Организация и проведение Чемпионатов «Ворлдскиллс» и другие мероприятия направленные на формирование конкурентоспособного образования и повышение престижа рабочих профессий и специальностей	Министерство образования Приморского края	2020	2021	215 **обучающихся, принявших участие в конкурсах профессионального мастерства и Чемпионатах «WorldSkills» в 2021 году**	количество обучающихся, принявших участие в конкурсах профессионального мастерства и Чемпионатах «WorldSkills»;
6.5.4.	Организация и проведение демонстрационного экзамена в краевых государственных профессиональных образовательных организациях, реализующих образовательные программы среднего профессионального образования, по стандартам Ворлдскиллс Россия	Министерство образования Приморского края	2020	2020	3 % обучающихся образовательных организаций, реализующих программы среднего профессионального образования, продемонстрировавших по итогам демонстрационного экзамена уровень, соответствующий национальным или международным стандартам; 62,40 % выпускников образовательных организаций, реализующих программы среднего профессионального образования, занятых по виду деятельности и полученным компетенциям	доля обучающихся образовательных организаций, реализующих программы среднего профессионального образования, продемонстрировавших по итогам демонстрационного экзамена уровень, соответствующий национальным или международным стандартам; доля выпускников образовательных организаций, реализующих программы среднего профессионального образования, занятых по виду деятельности и полученным компетенциям
6.5.5.	**Обеспечение соответствия материально - технической базы краевых государственных профессиональных образовательных организаций современным требованиям в рамках федерального проекта «Молодые профессионалы» национального проекта «Образование»**	Министерство образования Приморского края	2020	2020	24 мастерских, оснащенных современной материально-технической базой по одной из компетенций накопительным итогом в 2020 году	Число мастерских, оснащенных современной материально-технической базой по одной из компетенций накопительным итогом

6.5.6.	Организация, проведение и участие в региональных, национальных и отраслевых чемпионатах профессионального мастерства, всероссийских олимпиадах и конкурсах по перспективным и востребованным профессиям и специальностям	Министерство образования Приморского края	2021	2021	215 **обучающихся, принявших участие в конкурсах профессионального мастерства и Чемпионатах «WorldSkills» в 2021 году**	количество обучающихся, принявших участие в конкурсах профессионального мастерства и Чемпионатах «WorldSkills»;
6.5.7.	Выплата специального денежного поощрения победителям и призерам национальных и международных чемпионатов, победителям региональных чемпионатов по профессиональному мастерству по стандартам «Ворлдскиллс», победителям региональных чемпионатов по профессиональному мастерству среди инвалидов и лиц с ограниченными возможностями здоровья «Абилимпикс»	Министерство образования Приморского края	2020	2027	215 **обучающихся, принявших участие в конкурсах профессионального мастерства и Чемпионатах «WorldSkills» в 2021 году**	количество обучающихся, принявших участие в конкурсах профессионального мастерства и Чемпионатах «WorldSkills»;
6.6.	**Основное мероприятие 6.6. Федеральный проект «Социальная активность»**	департамент по делам молодежи Приморского края	2020	2027	1000 зарегистрирован-ных участников акции «Волонтеры Конституции» в 2020 году; 450 волонтеров Приморского края, принявших участие в акции «Волонтеры Конституции» в 2020 году; к 2024 году 45 % молодежи, задействованы в мероприятиях по вовлечению в творческую деятельность, от общего числа молодежи в Приморском крае; к 2024 году более 4,5 тыс. предоставленных услуг в сфере поддержки и развития молодежных инициатив, добровольческого движения на территории Приморского края; к 2024 году не менее 70 % студентов, вовлечено в клубное студенческое движение, от общего числа студентов в Приморском крае; к 2025 году 0,06 млн. обучающихся, вовлеченных в деятельность общественных объединений на базе образовательных организаций общего образования, среднего и высшего профессионального образования, накопительным итогом; проведено (досуговых, культурных, спортивных) 2 мероприятия в Приморском крае в рамках Года Памяти и славы в 2020 году; проведено (досуговых, культурных, спортивных) 4 мероприятия в Приморском крае в рамках фестиваля «Улица Героев» в 2020 году ; к концу 2020 года 1200 молодежи, вовлечены в деятельность общественной организации «Российские Студенческие Отряды»; 900 членов общественной организации участвующих в реализации плана мероприятий общественной организации «Российские Студенческие Отряды» в 2020 году; 7 мероприятий, проведены в целях вовлечения молодых людей в деятельность общественной организации «Российские Студенческие Отряды» в 2020 году; 2 000 молодежи, вовлечены в деятельность краевой молодежной общественной организации «Приморский клуб веселых и находчивых» в 2020 году; 15 мероприятий, проведены в целях вовлечения молодых людей в деятельность краевой молодежной общественной организации «Приморский клуб веселых и находчивых»; к концу 2024 года 0,1042 млн. человек вовлечены в добровольческую деятельность	**численность обучающихся, вовлеченных в деятельность общественных объединений на базе образовательных организаций общего образования, среднего и высшего профессионального образования;** доля молодежи, задействованной в мероприятиях по вовлечению в творческую деятельность, от общего числа молодежи в Приморском крае; доля студентов, вовлеченных в клубное студенческое движение, от общего числа студентов в Приморском крае; количество предоставленных услуг в сфере поддержки и развития молодежных инициатив, добровольческого движения на территории Приморского края; ; Количество зарегистрированных участников акции «Волонтеры Конституции»; Количество волонтеров Приморского края, принявших участие в акции «Волонтеры Конституции»; Количество проведенных (досуговых, культурных, спортивных) мероприятий в Приморском крае в рамках Года Памяти и славы; Количество проведенных (досуговых, культурных, спортивных) мероприятий в Приморском крае в рамках фестиваля «Улица Героев»; Численность молодежи, вовлеченной в деятельность общественной организации «Российские Студенческие Отряды»; Количество членов общественной организации участвующих в реализации плана мероприятий общественной организации «Российские Студенческие Отряды»; Количество мероприятий, проведенных в целях вовлечения молодых людей в деятельность общественной организации «Российские Студенческие Отряды»; Численность молодежи, вовлеченной в деятельность краевой молодежной общественной организации «Приморский клуб веселых и находчивых»; Количество мероприятий, проведенных в целях вовлечения молодых людей в деятельность краевой молодежной общественной организации «Приморский клуб веселых и находчивых»; **общая численность граждан, вовлеченных центрами (сообществами, объединениями) поддержки добровольчества (волонтерства) на базе образовательных организаций, некоммерческих организаций, государственных и муниципальных учреждений, в добровольческую (волонтерскую) деятельность**
6.6.1.	**Субсидия на обеспечение уставной деятельности автономной некоммерческой организации «Центр содействия развитию молодежи Приморского края»**	департамент по делам молодежи Приморского края	2020	2027	к 2024 году 45 % молодежи, задействованы в мероприятиях по вовлечению в творческую деятельность, от общего числа молодежи в Приморском крае; к 2024 году более 4,5 тыс. предостав-ленных услуг в сфере поддержки и развития молодежных инициатив, добровольческого движения на территории Приморского края; к 2025 году 0,06 млн. обучающихся, вовлеченных в деятельность общественных объединений на базе образовательных организаций общего образования, среднего и высшего профессионального образования, накопительным итогом; к концу 2024 года 0,1042 млн. человек вовлечены в добровольческую деятельность	количество предоставленных услуг в сфере поддержки и развития молодежных инициатив, добровольческого движения на территории Приморского края; численность обучающихся, вовлеченных в деятельность общественных объединений на базе образовательных организаций общего образования, среднего и высшего профессионального образования; доля молодежи, задействованной в мероприятиях по вовлечению в творческую деятельность, от общего числа молодежи в Приморском крае; **общая численность граждан, вовлеченных центрами (сообществами, объединениями) поддержки добровольчества (волонтерства) на базе образовательных организаций, некоммерческих организаций, государственных и муниципальных учреждений, в добровольческую (волонтерскую) деятельность**
6.6.2.	**Субсидия на обеспечение уставной деятельности автономной некоммерческой организации «Центр содействия молодежи Приморского края»**	департамент по делам молодежи Приморского края	2020	2020	К концу 2024 года 0,1042 млн.человек вовлечены в добровольческую деятельность; 1000 зарегистрирован-ных участников акции «Волонтеры Конституции» в 2020 году; 450 волонтеров Приморского края, принявших участие в акции «Волонтеры Конституции» в 2020 году; проведено (досуговых, культурных, спортивных) 2 мероприятия в Приморском крае в рамках Года Памяти и славы в 2020 году; проведено (досуговых, культурных, спортивных) 4 мероприятия в Приморском крае в рамках фестиваля «Улица Героев» в 2020 году	Общая численность граждан, вовлеченных центрами (сообществами, объединениями) поддержки добровольчества (волонтерства) на базе образовательных организаций, некоммерческих организаций, государственных и муниципальных учреждений, в добровольческую (волонтерскую) деятельность; Количество зарегистрированных участников акции «Волонтеры Конституции»; Количество волонтеров Приморского края, принявших участие в акции «Волонтеры Конституции»; Количество проведенных (досуговых, культурных, спортивных) мероприятий в Приморском крае в рамках Года Памяти и славы; Количество проведенных (досуговых, культурных, спортивных) мероприятий в Приморском крае в рамках фестиваля «Улица Героев»
6.6.3.	Предоставление субсидии из краевого бюджета Приморскому отделению молодежной общероссийской общественной организации «Российские студенческие отряды» в целях финансового обеспечения затрат на развитие общественно значимых проектов	департамент по делам молодежи Приморского края	2020	2020	к 2020 году 0,03 млн. обучающихся, вовлеченных в деятельность общественных объединений на базе образовательных организаций общего образования, среднего и высшего профессионального образования, накопительным итогом; к 2020 году 33 % молодежи, задействованы в мероприятиях по вовлечению в творческую деятельность, от общего числа молодежи в Приморском крае; к концу 2020 года 1200 молодежи, вовлечены в деятельность общественной организации «Российские Студенческие Отряды»; 900 членов общественной организации участвующих в реализации плана мероприятий общественной организации «Российские Студенческие Отряды» в 2020 году; 7 мероприятий, проведены в целях вовлечения молодых людей в деятельность общественной организации «Российские Студенческие Отряды» в 2020 году;	доля молодежи, задействованной в мероприятиях по вовлечению в творческую деятельность, от общего числа молодежи в Приморском крае; численность обучающихся, вовлеченных в деятельность общественных объединений на базе образовательных организаций общего образования, среднего и высшего профессионального образования; численность молодежи, вовлеченной в деятельность общественной организации «Российские Студенческие Отряды»; количество членов общественной организации участвующих в реализации плана мероприятий общественной организации «Российские Студенческие Отряды»; количество мероприятий, проведенных в целях вовлечения молодых людей в деятельность общественной организации «Российские Студенческие Отряды»;
6.6.4.	Предоставление субсидии из краевого бюджета краевой молодежной общественной организации «Приморский клуб веселых и находчивых» в целях финансового обеспечения затрат на развитие общественно значимых проектов	департамент по делам молодежи Приморского края	2020	2020	к 2020 году 0,03 млн. обучающихся, вовлеченных в деятельность общественных объединений на базе образовательных организаций общего образования, среднего и высшего профессионального образования, накопительным итогом; к 2020 году 33 % молодежи, задействованы в мероприятиях по вовлечению в творческую деятельность, от общего числа молодежи в Приморском крае; к 2020 году не менее 30 % студентов, вовлечено в клубное студенческое движение, от общего числа студентов в Приморском крае; 2 000 молодежи, вовлечены в деятельность краевой молодежной общественной организации «Приморский клуб веселых и находчивых» в 2020 году; 15 мероприятий, проведены в целях вовлечения молодых людей в деятельность краевой молодежной общественной организации «Приморский клуб веселых и находчивых»	доля молодежи, задействованной в мероприятиях по вовлечению в творческую деятельность, от общего числа молодежи в Приморском крае; численность обучающихся, вовлеченных в деятельность общественных объединений на базе образовательных организаций общего образования, среднего и высшего профессионального образования; доля студентов, вовлеченных в клубное студенческое движение, от общего числа студентов в Приморском крае; численность молодежи, вовлеченной в деятельность краевой молодежной общественной организации «Приморский клуб веселых и находчивых»; количество мероприятий, проведенных в целях вовлечения молодых людей в деятельность краевой молодежной общественной организации «Приморский клуб веселых и находчивых»
6.7.	Основное мероприятие 6.**7. Федеральный проект «Финансовая поддержка семей при рождении детей»**	Министерство образования Приморского края	2020	2027	к 2024 году выплату получат не менее 60 семей	предоставление меры социальной поддержки одному из родителей – студенту очной формы обучения образовательных организаций высшего образования, имеющему детей в возрасте до трех лет
6.7.1.	**Меры социальной поддержки студентам образовательных организаций высшего образования, расположенных на территории Приморского края, имеющим детей в возрасте до трех лет**	Министерство образования Приморского края	2020	2027	к 2024 году выплату получат не менее 60 семей	предоставление меры социальной поддержки одному из родителей – студенту очной формы обучения образовательных организаций высшего образования, имеющему детей в возрасте до трех лет
6.8.	Основное мероприятие 6.8**. Федеральный проект «Содействие занятости»**	Министерство образования Приморского края; министерство строительства Приморского края	2020	2027	100 % охват детей дошкольными образовательными организациями в возрасте от 2 месяцев до 3 лет в текущем году; 120 дополнительных мест в дошкольных организациях для детей в возрасте от 2 месяцев до 3 лет, созданных в ходе реализации региональной программы в текущем году; 100 % доступность дошкольного образования для детей в возрасте от 1,5 до 3 лет; в 2021 году создано 2 340 дополнительных мест с целью обеспечения дошкольным образованием детей в возрасте от 1,5 до 3-х лет в текущем календарном году; 3,70 мес. среднее время ожидания места для получения дошкольного образования детьми в возрасте от 1,5 до 3 лет; в 2021 году создано 100 дополнительных мест для детей в возрасте от 1,5 до 3 лет любой направленности в организациях, осуществляющих образовательную деятельность (за исключением государственных и муниципальных), и у индивидуальных предпринимателей, осуществляющих образовательную деятельность по образовательным программам дошкольного образования, в том числе адаптированным, и присмотр и уход за детьми	среднее время ожидания места для получения дошкольного образования детьми в возрасте от 1,5 до 3 лет; доступность дошкольного образования для детей в возрасте от 1,5 до 3 лет; охват детей дошкольными образовательными организациями в возрасте от 2 месяцев до 3 лет; количество дополнительных мест в дошкольных организациях для детей в возрасте от 2 месяцев до 3 лет, созданных в ходе реализации региональной программы; количество дополнительно созданных мест с целью обеспечения дошкольным образованием детей в возрасте от 1,5 до 3-х лет в текущем календарном году; количество дополнительно созданных мест в субъектах Российской Федерации для детей в возрасте от 1,5 до 3 лет любой направленности в организациях, осуществляющих образовательную деятельность (за исключением государственных и муниципальных), и у индивидуальных предпринимателей, осуществляющих образовательную деятельность по образовательным программам дошкольного образования, в том числе адаптированным, и присмотр и уход за детьми
6.8.1.	Субсидии бюджетам муниципальных образований Приморского края на создание дополнительных мест для детей в возрасте от 2 месяцев до 3 лет в образовательных организациях, осуществляющих образовательную деятельность по образовательным программам дошкольного образования	Министерство образования Приморского края	2020	2021	100 % охват детей дошкольными образовательными организациями в возрасте от 2 месяцев до 3 лет в текущем году; 120 дополнительных мест в дошкольных организациях для детей в возрасте от 2 месяцев до 3 лет, созданных в ходе реализации региональной программы в текущем году;	Охват детей дошкольными образовательными организациями в возрасте от 2 месяцев до 3 лет; Количество дополнительных мест в дошкольных организациях для детей в возрасте от 2 месяцев до 3 лет, созданных в ходе реализации региональной программы;
6.8.2.	Субсидии бюджетам муниципальных образований Приморского края на создание дополнительных мест для детей в возрасте от 1,5 до 3 лет в образовательных организациях, осуществляющих образовательную деятельность по образовательным программам дошкольного образования	Министерство образования Приморского края; министерство строительства Приморского края	2020	2027	100 % доступность дошкольного образования для детей в возрасте от 1,5 до 3 лет; в 2021 году создано 2 340 дополнительных мест с целью обеспечения дошкольным образованием детей в возрасте от 1,5 до 3-х лет в текущем календарном году; 3,70 мес. среднее время ожидания места для получения дошкольного образования детьми в возрасте от 1,5 до 3 лет	доступность дошкольного образования для детей в возрасте от 1,5 до 3 лет; количество дополнительно созданных мест с целью обеспечения дошкольным образованием детей в возрасте от 1,5 до 3-х лет в текущем календарном году; среднее время ожидания места для получения дошкольного образования детьми в возрасте от 1,5 до 3 лет
6.8.3.	Создание дополнительных мест (групп) для детей в возрасте от 1,5 до 3 лет любой направленности в организациях, осуществляющих образовательную деятельность (за исключением государственных, муниципальных), и у индивидуальных предпринимателей, осуществляющих образовательную деятельность по образовательным программам дошкольного образования, в том числе адаптированным, и присмотр и уход за детьми	Министерство образования Приморского края	2020	2027	100 % доступность дошкольного образования для детей в возрасте от 1,5 до 3 лет; в 2021 году создано 100 дополнительных мест для детей в возрасте от 1,5 до 3 лет любой направленности в организациях, осуществляющих образовательную деятельность (за исключением государственных и муниципальных), и у индивидуальных предпринимателей, осуществляющих образовательную деятельность по образовательным программам дошкольного образования, в том числе адаптированным, и присмотр и уход за детьми	доступность дошкольного образования для детей в возрасте от 1,5 до 3 лет; количество дополнительно созданных мест в субъектах Российской Федерации для детей в возрасте от 1,5 до 3 лет любой направленности в организациях, осуществляющих образовательную деятельность (за исключением государственных и муниципальных), и у индивидуальных предпринимателей, осуществляющих образовательную деятельность по образовательным программам дошкольного образования, в том числе адаптированным, и присмотр и уход за детьми

».

8 ИЮНЯ 2021 Г.•ВТОРНИК•№ 42 (1881)
ПРИМОРСКАЯ ГАЗЕТА

Приложение № 3 к постановлению
Правительства Приморского края
от 02.06.2021 № 347-пп

«Приложение № 5 к государственной программе
Приморского края «Развитие образования
Приморского края» на 2020 - 2027 годы

ИНФОРМАЦИЯ
о ресурсном обеспечении реализации государственной программы Приморского края
«Развитие образования Приморского края» на 2020-2027 годы за счёт средств краевого бюджета (тыс. руб.)

№п/п	Наименование подпрограммы, программы, принятой в соответствии с требованиями федерального законодательства в сфере реализации государственной программы, отдельного мероприятия	Ответственный исполнитель, соисполнители	Код бюджетной классификации				Расходы (тыс. руб.), годы								
			ГРБС	РзПр	ЦСР	ВР	2020	2021	2022	2023	2024	2025	2026	2027	Всего
1	2	3	4	5	6	7	8	9	10	11	12	13	14	15	16
	Развитие образования Приморского края на 2020-2027 годы	Всего	x	x	x	x	26759060,73	27088090,40	25530166,15	26293384,75	26432379,75	26 432 379,75	26 432 379,75	26 432 379,75	211 400 221,03
		министерство образования Приморского края	759	x	x	x	26650959,22	25865976,90	25053518,56	25984852,94	26123847,94	26123847,94	26 123 847,94	26 123 847,94	208 050 699,38
		департамент по делам молодежи Приморского края	774	x	x	x	108 101,51	95 151,51	68 814,98	68 814,96	68 814,96	68 814,96	68 814,96	68 814,96	616 142,80
		министерство строительства Приморского края	775	x	x	x	0,00	1 126 962,00	407 832,61	239 716,86	239 716,86	239 716,86	239 716,86	239 716,86	2 733 378,91
1	Подпрограмма №1: Развитие системы дошкольного образования	министерство образования Приморского края	759	x	x	x	6831352,25	6 738 326,02	6 886 071,03	7 216 706,68	7 216 706,68	7 216 706,68	7 216 706,68	7 216 706,68	56 539 282,70
1.1	Мероприятие №1: Реализация образовательных программ дошкольного образования	министерство образования Приморского края	759	x	x	x	6602668,28	6697589,29	6886071,03	7216706,68	7216706,68	7 216 706,68	7 216 706,68	7 216 706,68	56 269 862,00
1.1.1	Мероприятие №1.1: Субсидии из краевого бюджета частным дошкольным образовательным организациям на возмещение затрат, связанных с предоставлением дошкольного образования	министерство образования Приморского края	759	0701	0210160030	000	87 878,00	89 327,55	72 671,49	0,00	0,00	0,00	0,00	0,00	249 877,04
		министерство образования Приморского края	759	0701	0210160030	631	56 827,00	40 247,28	41 630,54	0,00	0,00	0,00	0,00	0,00	138 704,82
		министерство образования Приморского края	759	0701	0210160030	811	31 051,00	49 080,27	31 040,96	0,00	0,00	0,00	0,00	0,00	111 172,23
1.1.2	Мероприятие №1.2: Субсидии бюджетам муниципальных образований Приморского края на софинансирование мероприятий, направленных на возмещение расходов частных дошкольных образовательных организаций, индивидуальных предпринимателей, возникающих при создании условий для осуществления присмотра и ухода за детьми дошкольного возраста	министерство образования Приморского края	759	0701	0210192070	521	0,00	57 198,39	0,00	0,00	0,00	0,00	0,00	0,00	57 198,39
1.1.3	Мероприятие №1.3: Субвенции на обеспечение государственных гарантий реализации прав на получение общедоступного и бесплатного дошкольного образования в муниципальных дошкольных образовательных организациях Приморского края	министерство образования Приморского края	759	0701	0210193070	530	6514790,28	6551063,35	6813399,54	7216706,68	7216706,68	7 216 706,68	7 216 706,68	7 216 706,68	55 962 786,57
1.2	Мероприятие №2: Развитие инфраструктуры организаций дошкольного образования	министерство образования Приморского края	759	x	x	x	228 683,97	40 736,74	0,00	0,00	0,00	0,00	0,00	0,00	269 420,71
1.2.1	Мероприятие №2.1: Субсидии бюджетам муниципальных образований Приморского края на строительство, реконструкцию, приобретение зданий муниципальных образовательных организаций, реализующих основную общеобразовательную программу дошкольного образования, согласно плану социального развития центров экономического роста Приморского края за счет средств федерального бюджета	министерство образования Приморского края	759	0701	0210255050	522	0,00	0,00	0,00	0,00	0,00	0,00	0,00	0,00	0,00
1.2.2	Мероприятие №2.2: Субсидии бюджетам муниципальных образований Приморского края на капитальный ремонт зданий и благоустройство территорий муниципальных образовательных организаций, оказывающих услуги дошкольного образования	министерство образования Приморского края	759	0701	0210292020	521	228 472,77	40 736,74	0,00	0,00	0,00	0,00	0,00	0,00	269 209,51
1.2.3	Мероприятие №2.3: Создание в дошкольных образовательных (в том числе в организациях, осуществляющих образовательную деятельность по адаптированным основным общеобразовательным программам) условий для получения детьми-инвалидами качественного образования	министерство образования Приморского края	759	0701	02102R0270	521	211,20	0,00	0,00	0,00	0,00	0,00	0,00	0,00	211,20
2	Подпрограмма №2: Развитие системы общего образования	Всего	x	x	x	x	15220322,21	15566130,50	15117953,41	15821735,50	15960730,50	15960730,50	15 960 730,50	15 960 730,50	125 569 063,62
		министерство образования Приморского края	759	x	x	x	15200324,21	15188632,84	15097955,41	15562020,65	15701015,65	15701015,65	15 701 015,65	15 701 015,65	123 852 995,71
		департамент по делам молодежи Приморского края	774	x	x	x	19 998,00	19 998,00	19 998,00	19 998,00	19 998,00	19 998,00	19 998,00	19 998,00	159 984,00
		министерство строительства Приморского края	775	x	x	x	0,00	357 499,66	0,00	239 716,86	239 716,86	239 716,86	239 716,86	239 716,86	1 556 083,96
2.1	Мероприятие №1: Реализация образовательных программ начального общего, основного общего и среднего общего образования	министерство образования Приморского края	759	x	x	x	12169252,48	12811438,51	13379327,05	13944912,98	13944912,98	13944912,98	13 944 912,98	13 944 912,98	108 084 582,94
2.1.1	Мероприятие №1.1: Ежемесячное денежное вознаграждение за классное руководство педагогическим работникам государственных и муниципальных общеобразовательных организаций	министерство образования Приморского края	759	0702	0220153030	540	0,00	0,00	0,00	0,00	0,00	0,00	0,00	0,00	0,00
2.1.2	Мероприятие №1.2: Субсидии из краевого бюджета частным общеобразовательным организациям на возмещение (финансовое обеспечение) затрат, связанных с предоставлением дошкольного, начального общего, основного общего, среднего общего, дополнительного образования	министерство образования Приморского края	759	0702	0220160010	631	112 876,62	114 032,36	112 876,61	0,00	0,00	0,00	0,00	0,00	339 785,59
2.1.3	Мероприятие №1.3: Услуги по предоставлению общедоступного и бесплатного дошкольного, начального общего, основного общего, среднего (полного) общего образования по основным образовательным программам в краевых государственных образовательных учреждениях для детей-сирот и детей, оставшихся без попечения родителей, в специальных (коррекционных) образовательных учреждениях для обучающихся, воспитанников с ограниченными возможностями здоровья, в специальных образовательных учреждениях закрытого типа	министерство образования Приморского края	759	0702	0220170590	611	1547172,40	1570808,18	1573949,79	1575523,74	1575523,74	1 575 523,74	1 575 523,74	1 575 523,74	12 569 549,07
2.1.4	Мероприятие №1.4: Организация и проведение государственной итоговой аттестации по образовательным программам основного общего и среднего общего образования	министерство образования Приморского края	759	0709	0220170790	622	95 790,82	0,00	0,00	0,00	0,00	0,00	0,00	0,00	95 790,82
		министерство образования Приморского края	759	0709	0220171600	622	0,00	91 923,53	0,00	0,00	0,00	0,00	0,00	0,00	91 923,53

2.1.5	Мероприятие №1.5: Субвенции на обеспечение государственных гарантий реализации прав на получение общедоступного и бесплатного дошкольного, начального общего, основного общего, среднего общего, дополнительного образования детей в муниципальных общеобразовательных организациях Приморского края	министерство образования Приморского края	759	0702	0220193060	530	10412435,59	11008 892,04	11648 029,04	12329 215,78	12329 215,78	12329 215,78	12 329 215,78	12 329 215,78	94 715 435,57
2.1.6	Мероприятие №1.6: Расходы на организацию бесплатного горячего питания обучающихся, получающих начальное общее образование в государственных образовательных организациях	министерство образования Приморского края	759	0702	02201R3042	612	977,05	25 782,40	44 471,61	40 173,46	40 173,46	40 173,46	40 173,46	40 173,46	272 098,36
2.2	Мероприятие №2: Государственное обеспечение детей-сирот и детей, оставшихся без попечения родителей	министерство образования Приморского края	759	x	x	x	961 187,30	969 348,92	991 136,86	1027322,53	1027322,53	1 027 322,53	1 027 322,53	1 027 322,53	8 058 285,73
2.2.1	Мероприятие №2.1: Услуги организации воспитания и содержания воспитанников в государственных образовательных организациях для детей-сирот и детей, оставшихся без попечения родителей	министерство образования Приморского края	759	1004	0220270590	000	934 498,38	969 348,92	991 136,86	1027322,53	1027322,53	1 027 322,53	1 027 322,53	1 027 322,53	8 031 596,81
		министерство образования Приморского края	759	1004	0220270590	111	503 329,40	532 992,92	549 804,88	577 894,30	577 894,30	577 894,30	577 894,30	577 894,30	4 475 598,70
		министерство образования Приморского края	759	1004	0220270590	112	565,21	599,58	599,58	599,58	599,58	599,58	599,58	599,58	4 762,27
		министерство образования Приморского края	759	1004	0220270590	119	152 707,11	151 387,03	156 368,46	164 464,56	164 464,56	164 464,56	164 464,56	164 464,56	1 282 785,40
		министерство образования Приморского края	759	1004	0220270590	244	263 198,18	216 565,78	217 384,43	217 384,58	217 384,58	217 384,58	217 384,58	217 384,58	1 784 071,29
		министерство образования Приморского края	759	1004	0220270590	247	0,00	50 673,03	49 848,94	49 848,94	49 848,94	49 848,94	49 848,94	49 848,94	349 766,67
		министерство образования Приморского края	759	1004	0220270590	321	4 783,98	2 329,98	2 329,98	2 329,98	2 329,98	2 329,98	2 329,98	2 329,98	21 093,84
		министерство образования Приморского края	759	1004	0220270590	851	8 840,34	12 202,46	12 202,46	12 202,46	12 202,46	12 202,46	12 202,46	12 202,46	94 257,56
		министерство образования Приморского края	759	1004	0220270590	852	778,79	1 802,05	1 802,05	1 802,05	1 802,05	1 802,05	1 802,05	1 802,05	13 393,14
		министерство образования Приморского края	759	1004	0220270590	853	295,37	796,09	796,09	796,09	796,09	796,09	796,09	796,09	5 868,00
2.2.2.	Мероприятие №2.2: Обеспечение видеонаблюдения и иные мероприятия, направленные на защищенность объектов (территорий) краевых государственных учреждений Приморского края	министерство образования Приморского края	759	1004	0220270840	244	6 683,39	0,00	0,00	0,00	0,00	0,00	0,00	0,00	6 683,39
2.2.3.	Мероприятие №2.3: Мероприятия по обеспечению требований пожарной безопасности в краевых государственных учреждениях Приморского края	министерство образования Приморского края	759	1004	0220270850	244	20 005,53	0,00	0,00	0,00	0,00	0,00	0,00	0,00	20 005,53
2.3.	Мероприятие №3: Выявление и поддержка одарённых детей и молодёжи	Всего	x	x	x	x	56 639,24	34 443,04	25 758,00	25 758,00	25 758,00	25 758,00	25 758,00	25 758,00	245 630,28
		министерство образования Приморского края	759	x	x	x	36 641,24	14 445,04	5 760,00	5 760,00	5 760,00	5 760,00	5 760,00	5 760,00	85 646,28
		департамент по делам молодежи Приморского края	774	x	x	x	19 998,00	19 998,00	19 998,00	19 998,00	19 998,00	19 998,00	19 998,00	19 998,00	159 984,00
2.3.1.	Мероприятие №3.1: Расходы на обеспечение проезда и сопровождения одаренных детей Приморского края для участия в сменах всероссийских детских образовательных центров	министерство образования Приморского края	759	0703	0220370810	622	20 405,00	0,00	0,00	0,00	0,00	0,00	0,00	0,00	20 405,00
2.3.2.	Мероприятие №3.2: Реализация краевыми государственными учреждениями комплексных многоуровневых программ обучения, поддержки и развития одаренных детей, олимпиадного движения	министерство образования Приморского края	759	0703	0220371240	622	10 476,24	0,00	0,00	0,00	0,00	0,00	0,00	0,00	10 476,24
		министерство образования Приморского края	759	0703	0220371600	622	0,00	8 685,04	0,00	0,00	0,00	0,00	0,00	0,00	8 685,04
2.3.3.	Мероприятие №3.3: Реализация мероприятия по профориентации школьников «Кадры будущего для регионов»	министерство образования Приморского края	759	0709	0220371280	622	0,00	0,00	0,00	0,00	0,00	0,00	0,00	0,00	0,00
2.3.4.	Мероприятие №3.4: Стипендии Губернатора Приморского края для одаренных детей	министерство образования Приморского края	759	0702	0220381490	000	5 760,00	5 760,00	5 760,00	5 760,00	5 760,00	5 760,00	5 760,00	5 760,00	46 080,00
		министерство образования Приморского края	759	0702	0220381490	340	0,00	5 760,00	5 760,00	5 760,00	5 760,00	5 760,00	5 760,00	5 760,00	40 320,00
		министерство образования Приморского края	759	0702	0220381490	360	5 760,00	0,00	0,00	0,00	0,00	0,00	0,00	0,00	5 760,00
2.3.5.	Мероприятие №3.5: Стипендии Губернатора Приморского края студентам государственных образовательных организаций высшего образования	департамент по делам молодежи Приморского края	774	0709	0220381490	360	19 998,00	0,00	0,00	0,00	0,00	0,00	0,00	0,00	19 998,00
		департамент по делам молодежи Приморского края	774	0709	0220381590	360	0,00	19 998,00	19 998,00	19 998,00	19 998,00	19 998,00	19 998,00	19 998,00	139 986,00
2.4.	Мероприятие №4: Создание условий для получения качественного общего образования	министерство образования Приморского края	759	x	x	x	727 010,73	538 541,90	529 225,09	534 025,14	534 025,14	534 025,14	534 025,14	534 025,14	4 464 903,42
2.4.1.	Мероприятие №4.1: Создание условий для организации проведения независимой оценки качества условий оказания услуг организациями в сфере культуры, охраны здоровья, образования и социального обслуживания на территории Приморского края	министерство образования Приморского края	759	0709	0220423000	244	100,00	3 870,90	0,00	0,00	0,00	0,00	0,00	0,00	3 970,90
2.4.2.	Мероприятие №4.2: Разработка и издание учебно - методического комплекса «Мой Приморский край»	министерство образования Приморского края	759	0702	0220424550	244	0,00	48 000,00	0,00	0,00	0,00	0,00	0,00	0,00	48 000,00
2.4.3.	Мероприятие №4.3: Оказание психолого-педагогической, методической и консультативной помощи гражданам, имеющим детей	министерство образования Приморского края	759	0702	0220471600	612	0,00	600,00	0,00	0,00	0,00	0,00	0,00	0,00	600,00
		министерство образования Приморского края	759	0702	026E371290	612	600,00	0,00	0,00	0,00	0,00	0,00	0,00	0,00	600,00
2.4.4.	Мероприятие №4.4: Субвенции бюджетам муниципальных образований Приморского края на осуществление отдельных государственных полномочий по обеспечению бесплатным питанием детей, обучающихся в муниципальных общеобразовательных организациях Приморского края	министерство образования Приморского края	759	0702	0220493150	530	660 285,43	355 648,66	355 648,64	355 648,70	355 648,70	355 648,70	355 648,70	355 648,70	3 149 826,23
2.4.5.	Мероприятие №4.5: Создание в общеобразовательных организациях (в том числе в организациях, осуществляющих образовательную деятельность по адаптированным основным общеобразовательным программам) условий для получения детьми-инвалидами качественного образования	министерство образования Приморского края	759	0702	02204R0270	612	678,30	0,00	0,00	0,00	0,00	0,00	0,00	0,00	678,30
2.4.6	Мероприятие №4.6: Единовременные компенсационные выплаты учителям, прибывшим (переехавшим) на работу в сельские населенные пункты, либо рабочие поселки, либо поселки городского типа, либо города с населением до 50 тысяч человек	министерство образования Приморского края	759	1003	02204R2560	321	6 480,00	5 520,00	7 040,00	11 840,00	11 840,00	11 840,00	11 840,00	11 840,00	78 240,00
2.4.7.	Мероприятие №4.7: Субвенции бюджетам муниципальных образований Приморского края на осуществление отдельных государственных полномочий по обеспечению горячим питанием обучающихся, получающих начальное общее образование в муниципальных общеобразовательных организациях Приморского края, софинансируемые за счет средств федерального бюджета	министерство образования Приморского края	759	0702	02204R3041	530	58 867,00	124 902,34	166 536,44	166 536,44	166 536,44	166 536,44	166 536,44	166 536,44	1 182 987,98

8 ИЮНЯ 2021 Г.•ВТОРНИК•№ 42 (1881)
ПРИМОРСКАЯ ГАЗЕТА

2.5.	Мероприятие №5: Развитие инфраструктуры общеобразовательных организаций	Всего	x	x	x	x	1306232,47	1212358,14	192506,41	289 716,86	428 711,86	428 711,86	428 711,86	428 711,86	4 715 661,32
		министерство образования Приморского края	759	x	x	x	1306232,47	854 858,47	192 506,41	50 000,00	188 995,00	188 995,00	188 995,00	188 995,00	3 159 577,35
		министерство строительства Приморского края	775	x	x	x	0,00	357 499,66	0,00	239 716,86	239 716,86	239 716,86	239 716,86	239 716,86	1 556 083,96
2.5.1.	Мероприятие №5.1: Субсидии бюджетам муниципальных образований Приморского края на строительство, реконструкцию, приобретение зданий муниципальных общеобразовательных организаций согласно плану социального развития центров экономического роста Приморского края за счет средств федерального бюджета	министерство образования Приморского края	759	0702	0220555050	522	0,00	0,00	0,00	0,00	0,00	0,00	0,00	0,00	0,00
2.5.2.	Мероприятие №5.2: Субсидии бюджетам муниципальных образований Приморского края на капитальный ремонт зданий муниципальных общеобразовательных учреждений согласно плану социального развития центров экономического роста Приморского края за счет средств федерального бюджета	министерство образования Приморского края	759	0702	0220555051	521	0,00	0,00	0,00	0,00	0,00	0,00	0,00	0,00	0,00
2.5.3.	Мероприятие №5.3: Расходы по оплате договоров на выполнение работ, оказание услуг, связанных с капитальным ремонтом нефинансовых активов, полученных в аренду или безвозмездное пользование, закрепленных за краевыми государственными организациями на праве оперативного управления	министерство образования Приморского края	759	0702	0220570600	612	111 687,30	0,00	0,00	0,00	0,00	0,00	0,00	0,00	111 687,30
		министерство образования Приморского края	759	1004	0220570600	243	11 937,75	0,00	0,00	0,00	0,00	0,00	0,00	0,00	11 937,75
2.5.4.	Мероприятие №5.4: Обеспечение видеонаблюдения и иные мероприятия, направленные на защищенность объектов (территорий) краевых государственных учреждений Приморского края	министерство образования Приморского края	759	0702	0220570840	612	54 705,29	0,00	0,00	0,00	0,00	0,00	0,00	0,00	54 705,29
2.5.5.	Мероприятие №5.5: мероприятия по обеспечению требований пожарной безопасности в краевых государственных образовательных учреждениях Приморского края	министерство образования Приморского края	759	0702	0220570850	612	20 298,61	0,00	0,00	0,00	0,00	0,00	0,00	0,00	20 298,61
		министерство образования Приморского края	759	0705	0220570850	622	1 300,00	0,00	0,00	0,00	0,00	0,00	0,00	0,00	1 300,00
2.5.6.	Мероприятие №5.6: Субсидии бюджетам муниципальных образований Приморского края на строительство, реконструкцию и приобретение зданий муниципальных общеобразовательных организаций	министерство образования Приморского края	759	0702	0220592040	522	620 970,53	659 720,23	192 506,41	50 000,00	188 995,00	188 995,00	188 995,00	188 995,00	2 279 177,17
		министерство строительства Приморского края	775	0702	0220592040	522	0,00	357 499,66	0,00	239 716,86	239 716,86	239 716,86	239 716,86	239 716,86	1 556 083,96
2.5.7.	Мероприятие №5.7: Субсидии бюджетам муниципальных образований Приморского края на капитальный ремонт зданий муниципальных общеобразовательных учреждений	министерство образования Приморского края	759	0702	0220592340	521	483 639,03	86 412,72	0,00	0,00	0,00	0,00	0,00	0,00	570 051,75
2.5.8.	Мероприятие №5.8: Субсидии бюджетам муниципальных образований Приморского края на строительство, реконструкцию, приобретение зданий муниципальных общеобразовательных организаций согласно плану социального развития центров экономического роста Приморского края за счет средств краевого бюджета	министерство образования Приморского края	759	0702	02205B5050	522	0,00	103 067,02	0,00	0,00	0,00	0,00	0,00	0,00	103 067,02
2.5.9	Мероприятие №5.9: Субсидия бюджетам муниципальных образований на благоустройство зданий общеобразовательных организаций в целях соблюдения требований к воздушно-тепловому режиму, водоснабжению и канализации	министерство образования Приморского края	759	0702	02205R2550	521	1 693,94	5 658,50	0,00	0,00	0,00	0,00	0,00	0,00	7 352,44
3.	Подпрограмма №3: Развитие дополнительного образования детей и реализация мероприятий молодежной политики	Всего	x	x	x	x	190 773,63	285 271,02	87 853,01	66 004,32	66 004,32	66 004,32	66 004,32	66 004,32	893 919,26
		министерство образования Приморского края	759	x	x	x	185 423,43	263 371,02	82 546,81	61 180,82	61 180,82	61 180,82	61 180,82	61 180,82	837 245,36
		департамент по делам молодежи Приморского края	774	x	x	x	5 350,20	21 900,00	5 306,20	4 823,50	4 823,50	4 823,50	4 823,50	4 823,50	56 673,90
3.1.	Мероприятие №1: Реализация дополнительных общеобразовательных программ и обеспечение условий их предоставления	министерство образования Приморского края	759	x	x	x	42 537,27	42 026,52	42 110,58	42 152,58	42 152,58	42 152,58	42 152,58	42 152,58	337 437,27
3.1.1.	Мероприятие №1.1: Услуги по предоставлению дополнительного образования детям	министерство образования Приморского края	759	0703	0230170590	621	40 453,27	42 026,52	42 110,58	42 152,58	42 152,58	42 152,58	42 152,58	42 152,58	335 353,27
3.1.2.	Мероприятие №1.2: Расходы по оплате договоров на выполнение работ, оказание услуг, связанных с капитальным ремонтом нефинансовых активов, полученных в аренду или безвозмездное пользование, закрепленных за краевыми государственными организациями на праве оперативного управления	министерство образования Приморского края	759	0703	0230170600	622	1 970,00	0,00	0,00	0,00	0,00	0,00	0,00	0,00	1 970,00
3.1.3.	Мероприятие №1.3: Создание в организациях дополнительного образования (в том числе в организациях, осуществляющих образовательную деятельность по адаптированным основным общеобразовательным программам) условий для получения детьми-инвалидами качественного образования	министерство образования Приморского края	759	0703	02301R0270	521	114,00	0,00	0,00	0,00	0,00	0,00	0,00	0,00	114,00
3.2.	Мероприятие №2: Социальная поддержка, направленная на повышение доступности услуг, предоставляемых организациями отдыха и оздоровления детей	министерство образования Приморского края	759	x	x	x	89 495,37	217 849,72	40 436,23	19 028,23	19 028,23	19 028,23	19 028,23	19 028,23	442 922,47
3.2.1	Мероприятие №2.1: Субсидии организациям и индивидуальным предпринимателям, оказывающим услуги по организации отдыха и оздоровления детей на территории Приморского края	министерство образования Приморского края	759	0707	0230260020	811	6 000,00	21 008,00	21 408,00	0,00	0,00	0,00	0,00	0,00	48 416,00
3.2.2	Мероприятие №2.2: Обеспечение отдыха и оздоровления отдельных категорий детей и подростков, в том числе нуждающихся в психолого-педагогическом и ином специальном сопровождении	министерство образования Приморского края	759	0707	0230270130	000	16 369,33	19 028,23	19 028,23	19 028,23	19 028,23	19 028,23	19 028,23	19 028,23	149 566,94
		министерство образования Приморского края	759	0707	0230270130	244	9 506,41	19 028,23	19 028,23	19 028,23	19 028,23	19 028,23	19 028,23	19 028,23	142 704,02
		министерство образования Приморского края	759	0707	0230270130	612	6 862,92	0,00	0,00	0,00	0,00	0,00	0,00	0,00	6 862,92
		министерство образования Приморского края	759	0707	0230271600	612	0,00	10 728,12	0,00	0,00	0,00	0,00	0,00	0,00	10 728,12
3.2.3	Мероприятие №2.3: Информационно-методическое сопровождение отдыха, оздоровления и занятости детей и подростков Приморского края в рамках проведения летней оздоровительной кампании Приморского края	министерство образования Приморского края	759	0707	0230270440	622	970,00	0,00	0,00	0,00	0,00	0,00	0,00	0,00	970,00
3.2.4	Мероприятие №2.4: Субсидии бюджетам муниципальных образований Приморского края на капитальный ремонт оздоровительных лагерей, находящихся в собственности муниципальных образований Приморского края	министерство образования Приморского края	759	0707	0230292030	521	17 927,25	10 014,90	0,00	0,00	0,00	0,00	0,00	0,00	27 942,15
3.2.5	Мероприятие №2.5: Субвенции на организацию и обеспечение оздоровления и отдыха детей Приморского края (за исключением организации отдыха детей в каникулярное время)	министерство образования Приморского края	759	0707	0230293080	530	48 228,79	157 070,47	0,00	0,00	0,00	0,00	0,00	0,00	205 299,26
3.3	Мероприятие №3: Реализация мероприятий, направленных на привлечение детей и молодежи к участию в городских и краевых массовых мероприятиях и повышение качества жизни детей	Всего	x	x	x	x	58 740,99	25 394,78	5 306,20	4 823,50	4 823,50	4 823,50	4 823,50	4 823,50	113 559,47
		министерство образования Приморского края	759	x	x	x	53 390,79	3 494,78	0,00	0,00	0,00	0,00	0,00	0,00	56 885,57
		департамент по делам молодежи Приморского края	774	x	x	x	5 350,20	21 900,00	5 306,20	4 823,50	4 823,50	4 823,50	4 823,50	4 823,50	56 673,90

3.3.1	Мероприятие №3.1: Проведение мероприятий для детей и молодежи	министерство образования Приморского края	759	0707	0230320150	244	1 638,79	1 638,78	0,00	0,00	0,00	0,00	0,00	0,00	3 277,57
		департамент по делам молодежи Приморского края	774	0707	0230320150	244	5 350,20	21 900,00	5 306,20	4 823,50	4 823,50	4 823,50	4 823,50	4 823,50	56 673,90
3.3.2	Мероприятие №3.2: Организация и проведение детских новогодних утренников в Приморском крае	министерство образования Приморского края	759	0707	0230324220	244	50 826,00	0,00	0,00	0,00	0,00	0,00	0,00	0,00	50 826,00
3.3.3	Мероприятие №3.3: Мероприятия по организации учебно-познавательных туров по историческим местам Российской Федерации для детей и подростков Приморского края в период каникул	министерство образования Приморского края	759	0702	0230370390	622	0,00	0,00	0,00	0,00	0,00	0,00	0,00	0,00	0,00
3.3.4	Мероприятие №3.4: Реализация мероприятия «Театральный урок»	министерство образования Приморского края	759	0702	0230371220	622	926,00	0,00	0,00	0,00	0,00	0,00	0,00	0,00	926,00
3.3.5.	Мероприятие №3.5: Организация и проведение профильных смен для подростков «группы риска» и тренингов в детских загородных оздоровительных лагерях по формированию установок здорового образа жизни, профилактики наркомании	министерство образования Приморского края	759	0703	0230371600	622	0,00	1 856,00	0,00	0,00	0,00	0,00	0,00	0,00	1 856,00
4	Подпрограмма №4: Развитие среднего профессионального, дополнительного профессионального образования и реализация мер по поддержке организаций в области образования на территории Приморского края	министерство образования Приморского края	759	x	x	x	2315825,59	2428299,27	2418531,20	2579978,25	2579978,25	2 579 978,25	2 579 978,25	2 579 978,25	20 062 547,31
4.1	Мероприятие №1: Реализация образовательных программ среднего профессионального образования	министерство образования Приморского края	759	x	x	x	1679372,13	1842932,12	1937696,06	2085128,15	2085128,15	2 085 128,15	2 085 128,15	2 085 128,15	15 885 641,06
4.1.1	Мероприятие №1.1: Субсидии из краевого бюджета частным образовательным организациям, осуществляющим образовательную деятельность по имеющим государственную аккредитацию образовательным программам среднего профессионального образования, на возмещение (финансовое обеспечение) затрат на реализацию образовательных программ среднего профессионального образования	министерство образования Приморского края	759	0704	0240161460	631	9 949,78	5 993,07	5 993,07	0,00	0,00	0,00	0,00	0,00	21 935,92
4.1.2	Мероприятие №1.2: Предоставление услуг среднего профессионального образования	министерство образования Приморского края	759	0704	0240170590	000	1669422,36	1836939,05	1931702,99	2085128,15	2085128,15	2 085 128,15	2 085 128,15	2 085 128,15	15 863 705,15
		министерство образования Приморского края	759	0704	0240170590	611	765 545,30	863 765,57	906 911,79	979 449,85	979 449,85	979 449,85	979 449,85	979 449,85	7 433 471,91
		министерство образования Приморского края	759	0704	0240170590	621	903 877,06	973 173,48	1 024 791,20	1 105 678,30	1 105 678,30	1 105 678,30	1 105 678,30	1 105 678,30	8 430 233,24
4.2	Мероприятие №2: Обеспечение социальной поддержки, обучающихся в организациях профессионального образования	министерство образования Приморского края	759	x	x	x	330 743,84	375 260,63	363 065,25	380 534,38	380 534,38	380 534,38	380 534,38	380 534,38	2 971 741,62
4.2.1	Мероприятие №2.1: Расходы на обеспечение питанием обучающихся по очной форме обучения в краевых государственных профессиональных образовательных организациях, реализующих образовательные программы среднего профессионального образования	министерство образования Приморского края	759	0704	0240270920	000	72 044,26	0,00	0,00	0,00	0,00	0,00	0,00	0,00	72 044,26
		министерство образования Приморского края	759	0704	0240270920	612	36 922,75	0,00	0,00	0,00	0,00	0,00	0,00	0,00	36 922,75
		министерство образования Приморского края	759	0704	0240270920	622	35 121,51	0,00	0,00	0,00	0,00	0,00	0,00	0,00	35 121,51
4.2.2	Мероприятие №2.2: Стипендии обучающимся в краевых государственных профессиональных образовательных учреждениях	министерство образования Приморского края	759	0704	0240270990	000	77 350,48	0,00	0,00	0,00	0,00	0,00	0,00	0,00	77 350,48
		министерство образования Приморского края	759	0704	0240270990	612	34 290,99	0,00	0,00	0,00	0,00	0,00	0,00	0,00	34 290,99
		министерство образования Приморского края	759	0704	0240270990	622	43 059,49	0,00	0,00	0,00	0,00	0,00	0,00	0,00	43 059,49
4.2.3	Мероприятие №2.3: Обеспечение государственных гарантий для обучающихся при получении ими общедоступного и бесплатного профессионального образования	министерство образования Приморского края	759	0704	0240271600	000	0,00	193 918,67	181 723,29	199 192,41	199 192,41	199 192,41	199 192,41	199 192,41	1 371 604,01
		министерство образования Приморского края	759	0704	0240271600	612	0,00	92 373,42	93 465,83	94 686,79	94 686,79	94 686,79	94 686,79	94 686,79	659 273,20
		министерство образования Приморского края	759	0704	0240271600	622	0,00	101 545,25	88 257,46	104 505,62	104 505,62	104 505,62	104 505,62	104 505,62	712 330,81
4.2.4.	Мероприятие №2.4: Социальное обеспечение детей-сирот и детей, оставшихся без попечения родителей, и лиц из числа детей-сирот и детей, оставшихся без попечения родителей, обучающихся в краевых государственных учреждениях	министерство образования Приморского края	759	0704	0240281160	321	181 349,10	181 341,97	181 341,97	181 341,97	181 341,97	181 341,97	181 341,97	181 341,97	1 450 742,89
4.3	Мероприятие №3: Развитие инфраструктуры и создание условий для получения качественного среднего профессионального образования	министерство образования Приморского края	759	x	x	x	170 229,53	0,00	3 556,74	0,00	0,00	0,00	0,00	0,00	173 786,27
4.3.1	Мероприятие №3.1: Модернизация материально-технической базы системы среднего профессионального образования согласно плану социального развития центров экономического роста Приморского края за счет средств федерального бюджета	министерство образования Приморского края	759	0704	0240355050	622	0,00	0,00	0,00	0,00	0,00	0,00	0,00	0,00	0,00
4.3.2	Мероприятие №3.2: Модернизация системы профессионального образования	министерство образования Приморского края	759	0704	0240370670	000	79 542,23	0,00	0,00	0,00	0,00	0,00	0,00	0,00	79 542,23
		министерство образования Приморского края	759	0704	0240370670	612	23 827,32	0,00	0,00	0,00	0,00	0,00	0,00	0,00	23 827,32
		министерство образования Приморского края	759	0704	0240370670	622	55 714,91	0,00	0,00	0,00	0,00	0,00	0,00	0,00	55 714,91
4.3.3	Мероприятие №3.3: Обеспечение видеонаблюдения и иные мероприятия, направленные на защищенность объектов (территорий) краевых государственных учреждений Приморского края	министерство образования Приморского края	759	0704	0240370840	000	24 429,12	0,00	0,00	0,00	0,00	0,00	0,00	0,00	24 429,12
		министерство образования Приморского края	759	0704	0240370840	612	15 763,20	0,00	0,00	0,00	0,00	0,00	0,00	0,00	15 763,20
		министерство образования Приморского края	759	0704	0240370840	622	8 665,92	0,00	0,00	0,00	0,00	0,00	0,00	0,00	8 665,92
4.3.4	Мероприятие №3.4: Мероприятия по обеспечению требований пожарной безопасности в краевых государственных учреждениях Приморского края	министерство образования Приморского края	759	0704	0240370850	000	58 258,18	0,00	0,00	0,00	0,00	0,00	0,00	0,00	58 258,18
		министерство образования Приморского края	759	0704	0240370850	612	39 137,24	0,00	0,00	0,00	0,00	0,00	0,00	0,00	39 137,24
		министерство образования Приморского края	759	0704	0240370850	622	19 120,94	0,00	0,00	0,00	0,00	0,00	0,00	0,00	19 120,94
4.3.5	Мероприятие №3.5: Создание базовой профессиональной образовательной организации, обеспечивающей поддержку конкурентоспособных региональных систем инклюзивного профессионального образования в рамках государственной программы Российской Федерации «Доступная среда»	министерство образования Приморского края	759	0704	02403R0270	612	8 000,00	0,00	3 556,74	0,00	0,00	0,00	0,00	0,00	11 556,74
4.4	Мероприятие №4: Реализация дополнительных профессиональных программ	министерство образования Приморского края	759	x	x	x	89 046,62	89 852,35	86 999,67	87 084,91	87 084,91	87 084,91	87 084,91	87 084,91	701 323,19
4.4.1	Мероприятие №4.1: Услуги по дополнительному профессиональному образованию	министерство образования Приморского края	759	0705	0240470590	621	84 676,62	86 852,35	86 999,67	87 084,91	87 084,91	87 084,91	87 084,91	87 084,91	693 953,19

4.4.2	Мероприятие №4.2: Развитие информационно-технической и телекоммуникационной инфраструктуры краевых государственных образовательных учреждений	министерство образования Приморского края	759	0705	0240471600	622	0,00	3 000,00	0,00	0,00	0,00	0,00	0,00	0,00	3 000,00
		министерство образования Приморского края	759	0709	0250170280	622	3 000,00	0,00	0,00	0,00	0,00	0,00	0,00	0,00	3 000,00
4.4.3.	Мероприятие №4.3: Реализация деятельности центральной психолого-медико-педагогической комиссии Приморского края и проведение комплексного психолого-медико-педагогического обследования детей	министерство образования Приморского края	759	0702	0240471620	612	1 370,00	0,00	0,00	0,00	0,00	0,00	0,00	0,00	1 370,00
4.5	Мероприятие №5: Реализация дополнительных профессиональных программ для гражданских служащих	министерство образования Приморского края	759	x	x	x	16 367,13	17 559,20	17 253,47	17 270,81	17 270,81	17 270,81	17 270,81	17 270,81	137 533,85
4.5.1	Мероприятие №5.1: Предоставление услуг дополнительного профессионального образования гражданским служащим	министерство образования Приморского края	759	0705	0240570590	621	16 367,13	17 559,20	17 253,47	17 270,81	17 270,81	17 270,81	17 270,81	17 270,81	137 533,85
4.6	Мероприятие №6: Реализация комплекса мер по поддержке образовательных, научных и иных организаций в области образования, в том числе их обучающихся	министерство образования Приморского края	759	x	x	x	30 066,34	102 694,96	9 960,00	9 960,00	9 960,00	9 960,00	9 960,00	9 960,00	192 521,30
4.6.1	Мероприятие №6.1: Меры социальной поддержки студентам образовательных организаций высшего образования, расположенных на территории Приморского края, имеющим детей в возрасте до трех лет	министерство образования Приморского края	759	1003	0240680510	313	0,00	0,00	0,00	0,00	0,00	0,00	0,00	0,00	0,00
4.6.2	Мероприятие №6.2: Стипендии Губернатора Приморского края выпускникам школ, получивших 200 баллов по единому государственному экзамену и поступивших в высшие учебные заведения Приморского края по приоритетным специальностям	министерство образования Приморского края	759	0709	0240681480	360	21 000,00	9 960,00	9 960,00	9 960,00	9 960,00	9 960,00	9 960,00	9 960,00	90 720,00
4.6.3	Мероприятие №6.3: Оказание грантовой поддержки научным сотрудникам научных организаций, образовательных организаций высшего образования, расположенных на территории Приморского края	министерство образования Приморского края	759	0704	0240681640	350	2 500,00	0,00	0,00	0,00	0,00	0,00	0,00	0,00	2 500,00
4.6.4	Мероприятие №6.4: Предоставление грантов из краевого бюджета в форме субсидий организациям высшего образования, осуществляющим образовательную деятельность по образовательным программам среднего профессионального образования	министерство образования Приморского края	759	0704	0240661880	613	0,00	2 734,96	0,00	0,00	0,00	0,00	0,00	0,00	2 734,96
		министерство образования Приморского края	759	0709	0240661880	613	6 566,34	0,00	0,00	0,00	0,00	0,00	0,00	0,00	6 566,34
4.6.5.	Мероприятие №6.5: Предоставление грантов из краевого бюджета в форме субсидий образовательным организациям высшего образования, расположенным на территории Приморского края, осуществляющим образовательную деятельность по программам среднего профессионального образования, на создание условий для проведения учебно-практических занятий при подготовке кадров рыбохозяйственного профиля по специальностям среднего профессионального образования	министерство образования Приморского края	759	0704	0240662200	613	0,00	90 000,00	0,00	0,00	0,00	0,00	0,00	0,00	90 000,00
5	Подпрограмма №5: Совершенствование управления системой образования	Всего	x	x	x	x	221 266,14	219 204,95	218 493,40	226 662,37	226 662,37	226 662,37	226 662,37	226 662,37	1 792 276,34
		министерство образования Приморского края	759	x	x	x	205 205,06	206 163,96	206 069,02	213 755,32	213 755,32	213 755,32	213 755,32	213 755,32	1 686 214,64
		департамент по делам молодежи Приморского края	774	x	x	x	16 061,08	13 040,98	12 424,38	12 907,06	12 907,06	12 907,06	12 907,06	12 907,06	106 061,74
5.1	Мероприятие №1: Обеспечение функций государственного управления в сфере образования на территории Приморского края	Всего	x	x	x	x	221 266,14	219 204,95	218 493,40	226 662,37	226 662,37	226 662,37	226 662,37	226 662,37	1 792 276,34
		министерство образования Приморского края	759	x	x	x	205 205,06	206 163,96	206 069,02	213 755,32	213 755,32	213 755,32	213 755,32	213 755,32	1 686 214,64
		департамент по делам молодежи Приморского края	774	x	x	x	16 061,08	13 040,98	12 424,38	12 907,06	12 907,06	12 907,06	12 907,06	12 907,06	106 061,74
5.1.1	Мероприятие №1.1: Руководство и управление в сфере установленных функций органов государственной власти Приморского края	министерство образования Приморского края	759	0709	0250110030	000	65 644,43	62 671,24	63 277,03	65 724,43	65 724,43	65 724,43	65 724,43	65 724,43	520 214,85
		министерство образования Приморского края	759	0709	0250110030	121	48 043,36	46 527,86	46 993,14	48 872,86	48 872,86	48 872,86	48 872,86	48 872,86	385 928,66
		министерство образования Приморского края	759	0709	0250110030	122	645,80	645,80	645,80	645,80	645,80	645,80	645,80	645,80	5 166,40
		министерство образования Приморского края	759	0709	0250110030	129	14 509,09	14 051,41	14 191,93	14 759,60	14 759,60	14 759,60	14 759,60	14 759,60	116 550,43
		министерство образования Приморского края	759	0709	0250110030	244	1 342,37	1 443,17	1 443,17	1 443,17	1 443,17	1 443,17	1 443,17	1 443,17	11 444,56
		министерство образования Приморского края	759	0709	0250110030	321	1 000,00	0,00	0,00	0,00	0,00	0,00	0,00	0,00	1 000,00
		министерство образования Приморского края	759	0709	0250110030	853	103,80	3,00	3,00	3,00	3,00	3,00	3,00	3,00	124,80
		департамент по делам молодежи Приморского края	774	0113	0250110030	000	16 061,08	13 040,98	12 424,38	12 907,06	12 907,06	12 907,06	12 907,06	12 907,06	106 061,74
		департамент по делам молодежи Приморского края	774	0113	0250110030	121	12 525,31	9 712,12	9 267,96	9 638,68	9 638,68	9 638,68	9 638,68	9 638,68	79 698,79
		департамент по делам молодежи Приморского края	774	0113	0250110030	122	351,00	351,00	351,00	351,00	351,00	351,00	351,00	351,00	2 808,00
		департамент по делам молодежи Приморского края	774	0113	0250110030	129	3 181,27	2 971,36	2 798,92	2 910,88	2 910,88	2 910,88	2 910,88	2 910,88	23 505,95
		департамент по делам молодежи Приморского края	774	0113	0250110030	244	3,50	6,50	6,50	6,50	6,50	6,50	6,50	6,50	49,00
5.1.2	Мероприятие №1.2: Организация обеспечения бланками документов об уровне образования государственного образца, а также бланками лицензий и свидетельств о государственной аккредитации организаций образования	министерство образования Приморского края	759	0709	0250120190	244	100,00	500,00	0,00	0,00	0,00	0,00	0,00	0,00	600,00
5.1.3	Мероприятие №1.3: Осуществление полномочий Российской Федерации по контролю качества образования, лицензированию и государственной аккредитации образовательных организаций, надзору и контролю за соблюдением законодательства в области образования	министерство образования Приморского края	759	0709	0250124060	244	1 497,50	1 497,50	0,00	0,00	0,00	0,00	0,00	0,00	2 995,00
5.1.4	Мероприятие №1.4: Осуществление переданных органам государственной власти субъектов Российской Федерации в соответствии с частью 1 статьи 7 Федерального закона от 29 декабря 2012 года № 273-ФЗ «Об образовании в Российской Федерации» полномочий Российской Федерации в сфере образования	министерство образования Приморского края	759	0709	0250159900	121	0,00	0,00	0,00	0,00	0,00	0,00	0,00	0,00	0,00
5.1.5	Мероприятие №1.5: Субвенции на реализацию государственных полномочий органов опеки и попечительства в отношении несовершеннолетних	министерство образования Приморского края	759	0709	0250193160	530	137 963,13	141 495,22	142 791,99	148 030,88	148 030,88	148 030,88	148 030,88	148 030,88	1 162 404,74
5.1.6	Мероприятие №1.6: Расходы, связанные с исполнением судебных актов и решений налоговых органов	министерство образования Приморского края	759	0709	0250129050	831	0,00	0,00	0,00	0,00	0,00	0,00	0,00	0,00	0,00

6	Подпрограмма №6: Реализация национальных проектов «Демография» и «Образование»	Всего	x	x	x	x	1979520,91	1850858,64	801 264,10	382 297,63	382 297,63	382 297,63	382 297,63	382 297,63	6 543 131,80
		министерство образования Приморского края	759	x	x	x	1 912 828,68	1 041 183,78	362 345,10	351 211,23	351 211,23	351 211,23	351 211,23	351 211,23	5 072 413,71
		департамент по делам молодежи Приморского края	774	x	x	x	66 692,23	40 212,52	31 086,40	31 086,40	31 086,40	31 086,40	31 086,40	31 086,40	293 423,15
		министерство строительства Приморского края	775	x	x	x	0,00	769 462,34	407 832,61	0,00	0,00	0,00	0,00	0,00	1 177 294,95
6.1	Мероприятие №1: Федеральный проект «Современная школа»	Всего	x	x	x	x	541 293,35	259 598,86	209 617,99	1 348,91	1 348,91	1 348,91	1 348,91	1 348,91	1 017 254,75
		министерство образования Приморского края	759	x	x	x	541 293,35	51 069,61	1 380,50	1 348,91	1 348,91	1 348,91	1 348,91	1 348,91	600 488,01
		министерство строительства Приморского края	775	x	x	x	0,00	208 529,24	208 237,49	0,00	0,00	0,00	0,00	0,00	416 766,73
6.1.1	Мероприятие №1.1: Обновление содержания и методов обучения предметных областей	министерство образования Приморского края	759	0702	026E124230	244	70 000,00	49 500,00	0,00	0,00	0,00	0,00	0,00	0,00	119 500,00
		министерство образования Приморского края	759	0705	026E124230	244	45 000,00	0,00	0,00	0,00	0,00	0,00	0,00	0,00	45 000,00
6.1.2	Мероприятие №1.2: Создание и обеспечение функционирования центров образования естественно-научной и технологической направленностей в общеобразовательных организациях, расположенных в сельской местности и малых городах	министерство образования Приморского края	759	0702	026E151690	000	0,00	1 349,11	1 380,50	1 348,91	1 348,91	1 348,91	1 348,91	1 348,91	9 474,16
		министерство образования Приморского края	759	0702	026E151690	244	0,00	1 349,11	1 380,50	1 348,91	1 348,91	1 348,91	1 348,91	1 348,91	9 474,16
		министерство образования Приморского края	759	0702	026E151690	521	0,00	0,00	0,00	0,00	0,00	0,00	0,00	0,00	0,00
6.1.3	Мероприятие №1.3: Субсидии бюджетам муниципальных образований Приморского края на создание новых мест в общеобразовательных организациях, расположенных в сельской местности и поселках городского типа	министерство образования Приморского края	759	0702	026E152300	522	0,00	0,00	0,00	0,00	0,00	0,00	0,00	0,00	0,00
		министерство строительства Приморского края	775	0702	026E152300	522	0,00	2 887,47	2 893,61	0,00	0,00	0,00	0,00	0,00	5 781,08
6.1.4	Мероприятие №1.4: Реализация мероприятий по формированию и обеспечению функционирования единой федеральной системы научно-методического сопровождения педагогических работников и управленческих кадров	министерство образования Приморского края	759	0705	026E154810	622	0,00	220,50	0,00	0,00	0,00	0,00	0,00	0,00	220,50
6.1.5	Мероприятие №1.5: Субсидии бюджетам муниципальных образований Приморского края на реализацию мероприятий по содействию созданию новых мест в общеобразовательных организациях	министерство образования Приморского края	759	0702	026E155200	522	426 293,35	0,00	0,00	0,00	0,00	0,00	0,00	0,00	426 293,35
		министерство строительства Приморского края	775	0702	026E155200	522	0,00	205 641,78	205 343,88	0,00	0,00	0,00	0,00	0,00	410 985,66
6.2	Мероприятие №2: Федеральный проект «Успех каждого ребенка»	министерство образования Приморского края	759	x	x	x	19 167,70	10 041,21	4 250,38	8 034,52	8 034,52	8 034,52	8 034,52	8 034,52	73 631,89
6.2.1	Мероприятие №2.1: Субсидии бюджетам муниципальных образований Приморского края на создание в общеобразовательных организациях, расположенных в сельской местности и малых городах, условий для занятий физической культурой и спортом	министерство образования Приморского края	759	0702	026E250970	521	2 530,76	3 260,65	4 066,44	3 989,43	3 989,43	3 989,43	3 989,43	3 989,43	29 805,00
6.2.2	Мероприятие №2.2: Субсидии на создание детских технопарков «Кванториум»	министерство образования Приморского края	759	0703	026E251730	622	0,00	0,00	0,00	0,00	0,00	0,00	0,00	0,00	0,00
		министерство образования Приморского края	759	0703	026E271600	622	0,00	6 500,00	0,00	0,00	0,00	0,00	0,00	0,00	6 500,00
		министерство образования Приморского края	759	0704	026E271430	612	0,00	0,00	0,00	0,00	0,00	0,00	0,00	0,00	0,00
6.2.3	Мероприятие №2.3: Субсидии на создание ключевых центров развития детей	министерство образования Приморского края	759	0703	026E251750	623	9 229,35	0,00	0,00	0,00	0,00	0,00	0,00	0,00	9 229,35
6.2.4	Мероприятие №2.4: Создание центров выявления и поддержки одаренных детей	министерство образования Приморского края	759	0704	026E251890	000	0,00	0,00	0,00	3 942,90	3 942,90	3 942,90	3 942,90	3 942,90	19 714,50
		министерство образования Приморского края	759	0704	026E251890	612	0,00	0,00	0,00	3 942,90	3 942,90	3 942,90	3 942,90	3 942,90	19 714,50
		министерство образования Приморского края	759	0704	026E251890	621	0,00	0,00	0,00	0,00	0,00	0,00	0,00	0,00	0,00
6.2.5	Мероприятие №2.5: Субсидии на создание мобильных технопарков «Кванториум»	министерство образования Приморского края	759	0703	026E252470	622	0,00	0,00	0,00	0,00	0,00	0,00	0,00	0,00	0,00
6.2.6	Мероприятие №2.6: Субсидии бюджетам муниципальных образований Приморского края на создание новых мест в образовательных организациях различных типов для реализации дополнительных общеразвивающих программ всех направленностей	министерство образования Приморского края	759	0703	026E254910	521	917,29	0,00	183,94	102,19	102,19	102,19	102,19	102,19	1 612,18
6.2.7	Мероприятие №2.7: Субсидия на формирование современных управленческих и организационно-экономических механизмов в системе дополнительного образования детей в Приморском крае	министерство образования Приморского края	759	0703	026E255370	000	0,00	280,56	0,00	0,00	0,00	0,00	0,00	0,00	280,56
		министерство образования Приморского края	759	0703	026E255370	244	0,00	0,00	0,00	0,00	0,00	0,00	0,00	0,00	0,00
		министерство образования Приморского края	759	0703	026E255370	622	0,00	280,56	0,00	0,00	0,00	0,00	0,00	0,00	280,56
6.2.8	Мероприятие №2.8: Создание условий, обеспечивающих доступность дополнительных общеобразовательных программ естественно-научной и технической направленности для обучающихся, в том числе оснащение детского технопарка «Кванториум»	министерство образования Приморского края	759	0703	026E270910	622	6 490,31	0,00	0,00	0,00	0,00	0,00	0,00	0,00	6 490,31
6.2.9	Мероприятие №2.9: Субсидии бюджетам муниципальных образований Приморского края на создание детских технопарков «Кванториум»	министерство образования Приморского края	759	0703	026E292060	522	0,00	0,00	0,00	0,00	0,00	0,00	0,00	0,00	0,00
6.3	Мероприятие №3: Федеральный проект «Цифровая образовательная среда»	министерство образования Приморского края	759	x	x	x	0,00	3 951,07	3 042,36	9 663,31	9 663,31	9 663,31	9 663,31	9 663,31	55 309,98
6.3.1	Мероприятие №3.1: Обеспечение образовательных организаций материально-технической базой для внедрения цифровой образовательной среды	министерство образования Приморского края	759	0702	026E452100	521	0,00	0,00	0,00	0,00	0,00	0,00	0,00	0,00	0,00
		министерство образования Приморского края	759	0709	026E452100	244	0,00	3 951,07	2 693,49	8 443,85	8 443,85	8 443,85	8 443,85	8 443,85	48 863,81
6.3.2.	Мероприятие №3.2: Создание центров цифрового образования детей	министерство образования Приморского края	759	0702	026E452190	521	0,00	0,00	0,00	0,00	0,00	0,00	0,00	0,00	0,00
		министерство образования Приморского края	759	0702	026E452192	521	0,00	0,00	348,87	800,00	800,00	800,00	800,00	800,00	4 348,87
		министерство образования Приморского края	759	0704	026E452191	622	0,00	0,00	0,00	419,46	419,46	419,46	419,46	419,46	2 097,30
6.4	Мероприятие №4: Федеральный проект «Учитель будущего»	министерство образования Приморского края	759	x	x	x	238 185,01	265 555,00	260 555,00	260 555,00	260 555,00	260 555,00	260 555,00	260 555,00	2 067 070,01
6.4.1	Мероприятие №4.1: Предоставление мер социальной поддержки педагогическим работникам краевых государственных образовательных организаций	министерство образования Приморского края	759	1003	026E580440	321	15 190,00	15 600,00	10 600,00	10 600,00	10 600,00	10 600,00	10 600,00	10 600,00	94 390,00
6.4.2	Мероприятие №4.2: Субвенции бюджетам муниципальных образований Приморского края на осуществление отдельных государственных полномочий по обеспечению мер социальной поддержки педагогическим работникам муниципальных образовательных организаций Приморского края	министерство образования Приморского края	759	1003	026E593140	530	222 995,01	249 955,00	249 955,00	249 955,00	249 955,00	249 955,00	249 955,00	249 955,00	1 972 680,01

6.5	Мероприятие №5: Федеральный проект «Молодые профессионалы (повышение конкурентоспособности профессионального образования)»	министерство образования Приморского края	759	x	x	x	84 316,23	33 122,07	8 908,14	9 362,69	9 362,69	9 362,69	9 362,69	9 362,69	173 159,89
6.5.1	Мероприятие №5.1: Создание и обеспечение функционирования центров опережающей профессиональной подготовки	министерство образования Приморского края	759	0704	026E651770	000	0,00	0,00	0,00	454,55	454,55	454,55	454,55	454,55	2 272,75
		министерство образования Приморского края	759	0704	026E651770	621	0,00	0,00	0,00	0,00	0,00	0,00	0,00	0,00	0,00
		министерство образования Приморского края	759	0704	026E651770	622	0,00	0,00	0,00	454,55	454,55	454,55	454,55	454,55	2 272,75
6.5.2.	Мероприятие №5.2: Гранты из краевого бюджета в форме субсидий образовательным организациям высшего образования, реализующим программы среднего профессионального образования, расположенным на территории Приморского края, на реализацию мероприятия «Государственная поддержка профессиональных образовательных организаций в целях обеспечения соответствия их материально-технической базы современным требованиям» федерального проекта «Молодые профессионалы (повышение конкурентоспособности профессионального образования)»	министерство образования Приморского края	759	0704	026E662250	613	0,00	4 882,35	0,00	0,00	0,00	0,00	0,00	0,00	4 882,35
6.5.3	Мероприятие №5.3: Организация и проведение Чемпионатов «Ворлдскиллс» и другие мероприятия направленные на формирование конкурентоспособного образования и повышение престижа рабочих профессий и специальностей	министерство образования Приморского края	759	0704	026E671340	000	4 734,39	0,00	0,00	0,00	0,00	0,00	0,00	0,00	4 734,39
		министерство образования Приморского края	759	0704	026E671340	612	3 174,39	0,00	0,00	0,00	0,00	0,00	0,00	0,00	3 174,39
		министерство образования Приморского края	759	0704	026E671340	622	1 560,00	0,00	0,00	0,00	0,00	0,00	0,00	0,00	1 560,00
		министерство образования Приморского края	759	0704	026E671600	000	0,00	0,00	0,00	0,00	0,00	0,00	0,00	0,00	0,00
		министерство образования Приморского края	759	0704	026E671600	612	0,00	0,00	0,00	0,00	0,00	0,00	0,00	0,00	0,00
		министерство образования Приморского края	759	0704	026E671600	622	0,00	0,00	0,00	0,00	0,00	0,00	0,00	0,00	0,00
		министерство образования Приморского края	759	0705	026E671340	622	33 330,00	0,00	0,00	0,00	0,00	0,00	0,00	0,00	33 330,00
		министерство образования Приморского края	759	0705	026E671600	622	0,00	0,00	0,00	0,00	0,00	0,00	0,00	0,00	0,00
6.5.4	Мероприятие №5.4: Организация и проведение демонстрационного экзамена в краевых государственных профессиональных образовательных организациях, реализующих образовательные программы среднего профессионального образования, по стандартам Ворлдскиллс Россия	министерство образования Приморского края	759	0704	026E671350	000	27 996,74	0,00	0,00	0,00	0,00	0,00	0,00	0,00	27 996,74
		министерство образования Приморского края	759	0704	026E671350	612	13 536,92	0,00	0,00	0,00	0,00	0,00	0,00	0,00	13 536,92
		министерство образования Приморского края	759	0704	026E671350	622	14 459,82	0,00	0,00	0,00	0,00	0,00	0,00	0,00	14 459,82
6.5.5	Мероприятие №5.5: Обеспечение соответствия материально - технической базы краевых государственных профессиональных образовательных организаций современным требованиям в рамках федерального проекта «Молодые профессионалы» национального проекта «Образование»	министерство образования Приморского края	759	0704	026E671530	000	7 220,50	0,00	0,00	0,00	0,00	0,00	0,00	0,00	7 220,50
		министерство образования Приморского края	759	0704	026E671530	612	1 210,50	0,00	0,00	0,00	0,00	0,00	0,00	0,00	1 210,50
		министерство образования Приморского края	759	0704	026E671530	613	1 320,00	0,00	0,00	0,00	0,00	0,00	0,00	0,00	1 320,00
		министерство образования Приморского края	759	0704	026E671530	623	4 690,00	0,00	0,00	0,00	0,00	0,00	0,00	0,00	4 690,00
6.5.6.	Мероприятие №5.6: Организация, проведение и участие в региональных, национальных и отраслевых чемпионатах профессионального мастерства, всероссийских олимпиадах и конкурсах по перспективным и востребованным профессиям и специальностям	министерство образования Приморского края	759	0704	026E671600	000	0,00	7 272,90	0,00	0,00	0,00	0,00	0,00	0,00	7 272,90
		министерство образования Приморского края	759	0704	026E671600	612	0,00	3 174,39	0,00	0,00	0,00	0,00	0,00	0,00	3 174,39
		министерство образования Приморского края	759	0704	026E671600	622	0,00	4 098,51	0,00	0,00	0,00	0,00	0,00	0,00	4 098,51
		министерство образования Приморского края	759	0705	026E671600	622	0,00	12 058,68	0,00	0,00	0,00	0,00	0,00	0,00	12 058,68
6.5.7.	Мероприятие №5.7: Выплата специального денежного поощрения победителям и призерам национальных и международных чемпионатов, победителям региональных чемпионатов по профессиональному мастерству по стандартам «Ворлдскиллс», победителям региональных чемпионатов по профессиональному мастерству среди инвалидов и лиц с ограниченными возможностями здоровья «Абилимпикс»	министерство образования Приморского края	759	0704	026E681460	360	11 034,60	8 908,14	8 908,14	8 908,14	8 908,14	8 908,14	8 908,14	8 908,14	73 391,58
6.6.	Мероприятие №6: Основное мероприятие: Федеральный проект «Социальная активность»	министерство образования Приморского края	759	x	x	x	0,00	0,00	0,00	0,00	0,00	0,00	0,00	0,00	0,00
		департамент по делам молодежи Приморского края	774	x	x	x	66 692,23	40 212,52	31 086,40	31 086,40	31 086,40	31 086,40	31 086,40	31 086,40	293 423,15
6.6.1	Мероприятие №6.1: Субсидия на обеспечение уставной деятельности автономной некоммерческой организации «Центр содействия развитию молодежи Приморского края»	департамент по делам молодежи Приморского края	774	0707	026E861110	633	53 251,57	40 212,52	31 086,40	31 086,40	31 086,40	31 086,40	31 086,40	31 086,40	279 982,49
6.6.2	Мероприятие №6.2: Субсидия на обеспечение уставной деятельности автономной некоммерческой организации «Центр содействия молодежи Приморского края»	департамент по делам молодежи Приморского края	774	0707	026W961110	633	5 340,66	0,00	0,00	0,00	0,00	0,00	0,00	0,00	5 340,66
6.6.3	Мероприятие №6.3: Предоставление субсидии из краевого бюджета Приморскому региональному отделению молодежной общероссийской общественной организации «Российские Студенческие Отряды» в целях финансового обеспечения затрат на развитие общественно значимых проектов	департамент по делам молодежи Приморского края	774	0707	026E861760	633	2 000,00	0,00	0,00	0,00	0,00	0,00	0,00	0,00	2 000,00

6.6.4	Мероприятие №6.4: Предоставление субсидии из краевого бюджета краевой молодежной общественной организации «Приморский клуб веселых и находчивых» в целях финансового обеспечения затрат на развитие общественно значимых проектов	департамент по делам молодежи Приморского края	774	0707	026Е861770	633	6 100,00	0,00	0,00	0,00	0,00	0,00	0,00	0,00	6 100,00
6.7	Мероприятие №7: Федеральный проект «Финансовая поддержка семей при рождении детей»	министерство образования Приморского края	759	x	x	x	29 800,00	12 000,00	12 000,00	12 000,00	12 000,00	12 000,00	12 000,00	12 000,00	113 800,00
6.7.1	Мероприятие №7.1: Меры социальной поддержки студентам образовательных организаций высшего образования, расположенных на территории Приморского края, имеющим детей в возрасте до трех лет	министерство образования Приморского края	759	1003	026Р180510	313	29 800,00	12 000,00	12 000,00	12 000,00	12 000,00	12 000,00	12 000,00	12 000,00	113 800,00
6.8	Мероприятие №8: Федеральный проект «Содействие занятости женщин - создание условий дошкольного образования для детей в возрасте до трех лет»	Всего	x	x	x	x	1000066,39	1226377,91	271 803,83	50 246,80	50 246,80	50 246,80	50 246,80	50 246,80	2 749 482,13
		министерство образования Приморского края	759	x	x	x	1000066,39	665 444,82	72 208,72	50 246,80	50 246,80	50 246,80	50 246,80	50 246,80	1 988 953,93
		министерство строительства Приморского края	775	x	x	x	0,00	560 933,09	199 595,11	0,00	0,00	0,00	0,00	0,00	760 528,20
6.8.1	Мероприятие №8.1: Субсидии бюджетам муниципальных образований Приморского края на создание дополнительных мест для детей в возрасте от 2 месяцев до 3 лет в образовательных организациях, осуществляющих образовательную деятельность по образовательным программам дошкольного образования	министерство образования Приморского края	759	0701	026Р251590	522	209 939,30	168 421,31	0,00	0,00	0,00	0,00	0,00	0,00	378 360,61
6.8.2	Мероприятие №8.2: Субсидии бюджетам муниципальных образований Приморского края на создание дополнительных мест для детей в возрасте от 1,5 до 3 лет в образовательных организациях, осуществляющих образовательную деятельность по образовательным программам дошкольного образования	министерство образования Приморского края	759	0701	026Р252320	522	789 892,67	496 776,71	71 961,92	50 000,00	50 000,00	50 000,00	50 000,00	50 000,00	1 608 631,30
		министерство строительства Приморского края	775	0701	026Р252320	522	0,00	560 933,09	199 595,11	0,00	0,00	0,00	0,00	0,00	760 528,20
6.8.3	Мероприятие №8.3: Создание дополнительных мест (групп) для детей в возрасте от 1,5 до 3 лет любой направленности в организациях, осуществляющих образовательную деятельность (за исключением государственных, муниципальных), и у индивидуальных предпринимателей, осуществляющих образовательную деятельность по образовательным программам дошкольного образования, в том числе адаптированным, и присмотр и уход за детьми	министерство образования Приморского края	759	0701	026Р252530	000	234,42	246,80	246,80	246,80	246,80	246,80	246,80	246,80	1 962,02
		министерство образования Приморского края	759	0701	026Р252530	631	164,09	172,76	172,76	172,76	172,76	172,76	172,76	172,76	1 373,41
		министерство образования Приморского края	759	0701	026Р252530	811	70,33	74,04	74,04	74,04	74,04	74,04	74,04	74,04	588,61

».

Приложение № 4
к постановлению Правительства
Приморского края от 02.06.2021 № 347-пп
«Приложение № 6 к государственной программе
Приморского края «Развитие образования
Приморского края» на 2020 - 2027 годы

ИНФОРМАЦИЯ
о ресурсном обеспечении государственной программы Приморского края за счет средств краевого бюджета и прогнозная оценка привлекаемых на реализацию ее целей средств федерального бюджета, бюджетов государственных внебюджетных фондов, иных внебюджетных источников, бюджетов муниципальных образований Приморского края в случае участия Приморского края в реализации муниципальных программ, аналогичных мероприятиям государственной программы Приморского края «Развитие образования Приморского края» на 2020-2027 годы

№ п/п	Наименование подпрограммы, программы, принятой в соответствии с требованиями федерального законодательства в сфере реализации государственной программы, отдельного мероприятия	Источники ресурсного обеспечения	ГРБС	Сумма расходов (тыс.руб.), годы								
	2020				2021	2022	2023	2024	2025	2026	2027	Всего
1	2	3	4	5	6	7	8	9	10	11	12	13
	Государственная программа: Развитие образования Приморского края на 2020-2027 годы	**Всего**		28 894 711,14	32 236 114,80	28 690 908,05	29 423 231,95	29 583 226,95	29 583 226,95	29 583 226,95	29 583 226,95	237 577 873,74
		федеральный бюджет (субсидии субвенции иные межбюджетные трансферты)	**Всего**	2 135 650,42	5 148 024,40	3 160 741,90	3 129 847,20	3 129 847,20	3 129 847,20	3 129 847,20	3 129 847,20	26 093 652,72
			759	2 135 650,42	3 882 730,52	2 613 099,70	3 129 847,20	3 129 847,20	3 129 847,20	3 129 847,20	3 129 847,20	24 280 716,64
			774	0,00	0,00	0,00	0,00	0,00	0,00	0,00	0,00	0,00
			775	0,00	1 265 293,88	547 642,20	0,00	0,00	0,00	0,00	0,00	1 812 936,08
		краевой бюджет	**Всего**	26 759 060,73	27 088 090,40	25 530 166,15	26 293 384,75	26 432 379,75	26 432 379,75	26 432 379,75	26 432 379,75	211 400 221,03
			759	26 650 959,22	25 865 976,90	25 053 518,56	25 984 852,94	26 123 847,94	26 123 847,94	26 123 847,94	26 123 847,94	208 050 699,38
			774	108 101,51	95 151,51	68 814,98	68 814,96	68 814,96	68 814,96	68 814,96	68 814,96	616 142,80
			775	0,00	1 126 962,00	407 832,61	239 716,86	239 716,86	239 716,86	239 716,86	239 716,86	2 733 378,91
		бюджет муниципальных образований	**Всего**	0,00	0,00	0,00	0,00	21 000,00	21 000,00	21 000,00	21 000,00	84 000,00
			759	0,00	0,00	0,00	0,00	21 000,00	21 000,00	21 000,00	21 000,00	84 000,00
			774	0,00	0,00	0,00	0,00	0,00	0,00	0,00	0,00	0,00
			775	0,00	0,00	0,00	0,00	0,00	0,00	0,00	0,00	0,00
		государственные внебюджетные фонды Российской Федерации	**Всего**	0,00	0,00	0,00	0,00	0,00	0,00	0,00	0,00	0,00
			759	0,00	0,00	0,00	0,00	0,00	0,00	0,00	0,00	0,00
			774	0,00	0,00	0,00	0,00	0,00	0,00	0,00	0,00	0,00
			775	0,00	0,00	0,00	0,00	0,00	0,00	0,00	0,00	0,00
		территориальные государственные внебюджетные фонды	**Всего**	0,00	0,00	0,00	0,00	0,00	0,00	0,00	0,00	0,00
			759	0,00	0,00	0,00	0,00	0,00	0,00	0,00	0,00	0,00
			774	0,00	0,00	0,00	0,00	0,00	0,00	0,00	0,00	0,00
			775	0,00	0,00	0,00	0,00	0,00	0,00	0,00	0,00	0,00
		иные внебюджетные источники	**Всего**	0,00	0,00	0,00	0,00	0,00	0,00	0,00	0,00	0,00
			759	0,00	0,00	0,00	0,00	0,00	0,00	0,00	0,00	0,00
			774	0,00	0,00	0,00	0,00	0,00	0,00	0,00	0,00	0,00
			775	0,00	0,00	0,00	0,00	0,00	0,00	0,00	0,00	0,00
1	Подпрограмма №1: Развитие системы дошкольного образования	**Всего**		6 990 088,57	6 856 684,62	6 886 071,03	7 216 706,68	7 216 706,68	7 216 706,68	7 216 706,68	7 216 706,68	56 816 377,62
		федеральный бюджет (субсидии субвенции иные межбюджетные трансферты)	759	158 736,32	118 358,60	0,00	0,00	0,00	0,00	0,00	0,00	277 094,92
		краевой бюджет	759	6 831 352,25	6 738 326,02	6 886 071,03	7 216 706,68	7 216 706,68	7 216 706,68	7 216 706,68	7 216 706,68	56 539 282,70
		бюджет муниципальных образований	759	0,00	0,00	0,00	0,00	0,00	0,00	0,00	0,00	0,00
		государственные внебюджетные фонды Российской Федерации	759	0,00	0,00	0,00	0,00	0,00	0,00	0,00	0,00	0,00
		территориальные государственные внебюджетные фонды	759	0,00	0,00	0,00	0,00	0,00	0,00	0,00	0,00	0,00
		иные внебюджетные источники	759	0,00	0,00	0,00	0,00	0,00	0,00	0,00	0,00	0,00
1.1	Мероприятие №1.1: Реализация образовательных программ дошкольного образования	**Всего**		6 602 668,28	6 697 589,29	6 886 071,03	7 216 706,68	7 216 706,68	7 216 706,68	7 216 706,68	7 216 706,68	56 269 862,00
		федеральный бюджет (субсидии субвенции иные межбюджетные трансферты)	759	0,00	0,00	0,00	0,00	0,00	0,00	0,00	0,00	0,00
		краевой бюджет	759	6 602 668,28	6 697 589,29	6 886 071,03	7 216 706,68	7 216 706,68	7 216 706,68	7 216 706,68	7 216 706,68	56 269 862,00
		бюджет муниципальных образований	759	0,00	0,00	0,00	0,00	0,00	0,00	0,00	0,00	0,00
		государственные внебюджетные фонды Российской Федерации	759	0,00	0,00	0,00	0,00	0,00	0,00	0,00	0,00	0,00
		территориальные государственные внебюджетные фонды	759	0,00	0,00	0,00	0,00	0,00	0,00	0,00	0,00	0,00
		иные внебюджетные источники	759	0,00	0,00	0,00	0,00	0,00	0,00	0,00	0,00	0,00

8 ИЮНЯ 2021 Г.•ВТОРНИК•№ 42 (1881)
ПРИМОРСКАЯ ГАЗЕТА

1.1.1	Мероприятие №1.1.1: Субсидии из краевого бюджета частным дошкольным образовательным организациям на возмещение затрат, связанных с предоставлением дошкольного образования	**Всего**		87 878,00	89 327,55	72 671,49	0,00	0,00	0,00	0,00	0,00	249 877,04
		федеральный бюджет (субсидии субвенции иные межбюджетные трансферты)	759	0,00	0,00	0,00	0,00	0,00	0,00	0,00	0,00	0,00
		краевой бюджет	759	87 878,00	89 327,55	72 671,49	0,00	0,00	0,00	0,00	0,00	249 877,04
		бюджет муниципальных образований	759	0,00	0,00	0,00	0,00	0,00	0,00	0,00	0,00	0,00
		государственные внебюджетные фонды Российской Федерации	759	0,00	0,00	0,00	0,00	0,00	0,00	0,00	0,00	0,00
		территориальные государственные внебюджетные фонды	759	0,00	0,00	0,00	0,00	0,00	0,00	0,00	0,00	0,00
		иные внебюджетные источники	759	0,00	0,00	0,00	0,00	0,00	0,00	0,00	0,00	0,00
1.1.2	Мероприятие №1.1.2: Субсидии бюджетам муниципальных образований Приморского края на софинансирование мероприятий, направленных на возмещение расходов частных дошкольных образовательных организаций, индивидуальных предпринимателей, возникающих при создании условий для осуществления присмотра и ухода за детьми дошкольного возраста	**Всего**		0,00	57 198,39	0,00	0,00	0,00	0,00	0,00	0,00	57 198,39
		федеральный бюджет (субсидии субвенции иные межбюджетные трансферты)	759	0,00	0,00	0,00	0,00	0,00	0,00	0,00	0,00	0,00
		краевой бюджет	759	0,00	57 198,39	0,00	0,00	0,00	0,00	0,00	0,00	57 198,39
		бюджет муниципальных образований	759	0,00	0,00	0,00	0,00	0,00	0,00	0,00	0,00	0,00
		государственные внебюджетные фонды Российской Федерации	759	0,00	0,00	0,00	0,00	0,00	0,00	0,00	0,00	0,00
		территориальные государственные внебюджетные фонды	759	0,00	0,00	0,00	0,00	0,00	0,00	0,00	0,00	0,00
		иные внебюджетные источники	759	0,00	0,00	0,00	0,00	0,00	0,00	0,00	0,00	0,00
1.1.3	Мероприятие №1.1.3: Субвенции на обеспечение государственных гарантий реализации прав на получение общедоступного и бесплатного дошкольного образования в муниципальных дошкольных образовательных организациях Приморского края	**Всего**		6 514 790,28	6 551 063,35	6 813 399,54	7 216 706,68	7 216 706,68	7 216 706,68	7 216 706,68	7 216 706,68	55 962 786,57
		федеральный бюджет (субсидии субвенции иные межбюджетные трансферты)	759	0,00	0,00	0,00	0,00	0,00	0,00	0,00	0,00	0,00
		краевой бюджет	759	6 514 790,28	6 551 063,35	6 813 399,54	7 216 706,68	7 216 706,68	7 216 706,68	7 216 706,68	7 216 706,68	55 962 786,57
		бюджет муниципальных образований	759	0,00	0,00	0,00	0,00	0,00	0,00	0,00	0,00	0,00
		государственные внебюджетные фонды Российской Федерации	759	0,00	0,00	0,00	0,00	0,00	0,00	0,00	0,00	0,00
		территориальные государственные внебюджетные фонды	759	0,00	0,00	0,00	0,00	0,00	0,00	0,00	0,00	0,00
		иные внебюджетные источники	759	0,00	0,00	0,00	0,00	0,00	0,00	0,00	0,00	0,00
1.2	Мероприятие №1.1.2: Развитие инфраструктуры организаций дошкольного образования	**Всего**		387 420,29	159 095,34	0,00	0,00	0,00	0,00	0,00	0,00	546 515,63
		федеральный бюджет (субсидии субвенции иные межбюджетные трансферты)	759	158 736,32	118 358,60	0,00	0,00	0,00	0,00	0,00	0,00	277 094,92
		краевой бюджет	759	228 683,97	40 736,74	0,00	0,00	0,00	0,00	0,00	0,00	269 420,71
		бюджет муниципальных образований	759	0,00	0,00	0,00	0,00	0,00	0,00	0,00	0,00	0,00
		государственные внебюджетные фонды Российской Федерации	759	0,00	0,00	0,00	0,00	0,00	0,00	0,00	0,00	0,00
		территориальные государственные внебюджетные фонды	759	0,00	0,00	0,00	0,00	0,00	0,00	0,00	0,00	0,00
		иные внебюджетные источники	759	0,00	0,00	0,00	0,00	0,00	0,00	0,00	0,00	0,00
1.2.1	Мероприятие №1.2.1: Субсидии бюджетам муниципальных образований Приморского края на строительство, реконструкцию, приобретение зданий муниципальных образовательных организаций, реализующих основную общеобразовательную программу дошкольного образования, согласно плану социального развития центров экономического роста Приморского края за счет средств федерального бюджета	**Всего**		157 187,52	118 358,60	0,00	0,00	0,00	0,00	0,00	0,00	275 546,12
		федеральный бюджет (субсидии субвенции иные межбюджетные трансферты)	759	157 187,52	118 358,60	0,00	0,00	0,00	0,00	0,00	0,00	275 546,12
		краевой бюджет	759	0,00	0,00	0,00	0,00	0,00	0,00	0,00	0,00	0,00
		бюджет муниципальных образований	759	0,00	0,00	0,00	0,00	0,00	0,00	0,00	0,00	0,00
		государственные внебюджетные фонды Российской Федерации	759	0,00	0,00	0,00	0,00	0,00	0,00	0,00	0,00	0,00
		территориальные государственные внебюджетные фонды	759	0,00	0,00	0,00	0,00	0,00	0,00	0,00	0,00	0,00
		иные внебюджетные источники	759	0,00	0,00	0,00	0,00	0,00	0,00	0,00	0,00	0,00
1.2.2	Мероприятие №1.2.2: Субсидии бюджетам муниципальных образований Приморского края на капитальный ремонт зданий и благоустройство территорий муниципальных образовательных организаций, оказывающих услуги дошкольного образования	**Всего**		228 472,77	40 736,74	0,00	0,00	0,00	0,00	0,00	0,00	269 209,51
		федеральный бюджет (субсидии субвенции иные межбюджетные трансферты)	759	0,00	0,00	0,00	0,00	0,00	0,00	0,00	0,00	0,00
		краевой бюджет	759	228 472,77	40 736,74	0,00	0,00	0,00	0,00	0,00	0,00	269 209,51
		бюджет муниципальных образований	759	0,00	0,00	0,00	0,00	0,00	0,00	0,00	0,00	0,00
		государственные внебюджетные фонды Российской Федерации	759	0,00	0,00	0,00	0,00	0,00	0,00	0,00	0,00	0,00
		территориальные государственные внебюджетные фонды	759	0,00	0,00	0,00	0,00	0,00	0,00	0,00	0,00	0,00
		иные внебюджетные источники	759	0,00	0,00	0,00	0,00	0,00	0,00	0,00	0,00	0,00
1.2.3	Мероприятие №1.2.3: Создание в дошкольных образовательных (в том числе в организациях, осуществляющих образовательную деятельность по адаптированным основным общеобразовательным программам) условий для получения детьми-инвалидами качественного образования	**Всего**		1 760,00	0,00	0,00	0,00	0,00	0,00	0,00	0,00	1 760,00
		федеральный бюджет (субсидии субвенции иные межбюджетные трансферты)	759	1 548,80	0,00	0,00	0,00	0,00	0,00	0,00	0,00	1 548,80
		краевой бюджет	759	211,20	0,00	0,00	0,00	0,00	0,00	0,00	0,00	211,20
		бюджет муниципальных образований	759	0,00	0,00	0,00	0,00	0,00	0,00	0,00	0,00	0,00
		государственные внебюджетные фонды Российской Федерации	759	0,00	0,00	0,00	0,00	0,00	0,00	0,00	0,00	0,00
		территориальные государственные внебюджетные фонды	759	0,00	0,00	0,00	0,00	0,00	0,00	0,00	0,00	0,00
		иные внебюджетные источники	759	0,00	0,00	0,00	0,00	0,00	0,00	0,00	0,00	0,00
2	Подпрограмма №2: Развитие системы общего образования	**Всего**		16 391 037,71	18 147 236,60	17 439 374,81	18 145 791,60	18 305 786,60	18 305 786,60	18 305 786,60	18 305 786,60	143 346 587,12
		федеральный бюджет (субсидии субвенции иные межбюджетные трансферты)	Всего	1 170 715,49	2 581 106,10	2 321 421,40	2 324 056,10	2 324 056,10	2 324 056,10	2 324 056,10	2 324 056,10	17 693 523,49
			759	1 170 715,49	2 581 106,10	2 321 421,40	2 324 056,10	2 324 056,10	2 324 056,10	2 324 056,10	2 324 056,10	17 693 523,49
			774	0,00	0,00	0,00	0,00	0,00	0,00	0,00	0,00	0,00
		краевой бюджет	Всего	15 220 322,21	15 566 130,50	15 117 953,41	15 821 735,50	15 960 730,50	15 960 730,50	15 960 730,50	15 960 730,50	125 569 063,62
			759	15 200 324,21	15 188 632,84	15 097 955,41	15 562 020,65	15 701 015,65	15 701 015,65	15 701 015,65	15 701 015,65	123 852 995,71
			774	19 998,00	19 998,00	19 998,00	19 998,00	19 998,00	19 998,00	19 998,00	19 998,00	159 984,00
			775	0,00	357 499,66	0,00	239 716,86	239 716,86	239 716,86	239 716,86	239 716,86	1 556 083,96
		бюджет муниципальных образований	Всего	0,00	0,00	0,00	0,00	21 000,00	21 000,00	21 000,00	21 000,00	84 000,00
			759	0,00	0,00	0,00	0,00	21 000,00	21 000,00	21 000,00	21 000,00	84 000,00
			774	0,00	0,00	0,00	0,00	0,00	0,00	0,00	0,00	0,00
		государственные внебюджетные фонды Российской Федерации	Всего	0,00	0,00	0,00	0,00	0,00	0,00	0,00	0,00	0,00
			759	0,00	0,00	0,00	0,00	0,00	0,00	0,00	0,00	0,00
			774	0,00	0,00	0,00	0,00	0,00	0,00	0,00	0,00	0,00
		территориальные государственные внебюджетные фонды	Всего	0,00	0,00	0,00	0,00	0,00	0,00	0,00	0,00	0,00
			759	0,00	0,00	0,00	0,00	0,00	0,00	0,00	0,00	0,00
			774	0,00	0,00	0,00	0,00	0,00	0,00	0,00	0,00	0,00
		иные внебюджетные источники	Всего	0,00	0,00	0,00	0,00	0,00	0,00	0,00	0,00	0,00
			759	0,00	0,00	0,00	0,00	0,00	0,00	0,00	0,00	0,00
			774	0,00	0,00	0,00	0,00	0,00	0,00	0,00	0,00	0,00
2.1	Мероприятие №2.1: Реализация образовательных программ начального общего, основного общего и среднего общего образования	**Всего**		12 568 640,64	14 177 178,52	14 789 472,12	15 332 492,75	15 332 492,75	15 332 492,75	15 332 492,75	15 332 492,75	118 197 755,03
		федеральный бюджет (субсидии субвенции иные межбюджетные трансферты)	759	399 388,17	1 365 740,02	1 410 145,07	1 387 579,77	1 387 579,77	1 387 579,77	1 387 579,77	1 387 579,77	10 113 172,11
		краевой бюджет	759	12 169 252,48	12 811 438,51	13 379 327,05	13 944 912,98	13 944 912,98	13 944 912,98	13 944 912,98	13 944 912,98	108 084 582,94
		бюджет муниципальных образований	759	0,00	0,00	0,00	0,00	0,00	0,00	0,00	0,00	0,00
		государственные внебюджетные фонды Российской Федерации	759	0,00	0,00	0,00	0,00	0,00	0,00	0,00	0,00	0,00
		территориальные государственные внебюджетные фонды	759	0,00	0,00	0,00	0,00	0,00	0,00	0,00	0,00	0,00
		иные внебюджетные источники	759	0,00	0,00	0,00	0,00	0,00	0,00	0,00	0,00	0,00
2.1.1	Мероприятие №2.1.1: Ежемесячное денежное вознаграждение за классное руководство педагогическим работникам государственных и муниципальных общеобразовательных организаций	**Всего**		392 223,10	1 176 669,10	1 176 669,10	1 176 669,10	1 176 669,10	1 176 669,10	1 176 669,10	1 176 669,10	8 628 906,80
		федеральный бюджет (субсидии субвенции иные межбюджетные трансферты)	759	392 223,10	1 176 669,10	1 176 669,10	1 176 669,10	1 176 669,10	1 176 669,10	1 176 669,10	1 176 669,10	8 628 906,80
		краевой бюджет	759	0,00	0,00	0,00	0,00	0,00	0,00	0,00	0,00	0,00
		бюджет муниципальных образований	759	0,00	0,00	0,00	0,00	0,00	0,00	0,00	0,00	0,00
		государственные внебюджетные фонды Российской Федерации	759	0,00	0,00	0,00	0,00	0,00	0,00	0,00	0,00	0,00
		территориальные государственные внебюджетные фонды	759	0,00	0,00	0,00	0,00	0,00	0,00	0,00	0,00	0,00
		иные внебюджетные источники	759	0,00	0,00	0,00	0,00	0,00	0,00	0,00	0,00	0,00

2.1.2	Мероприятие №2.1.2: Субсидии из краевого бюджета частным общеобразовательным организациям на возмещение (финансовое обеспечение) затрат, связанных с предоставлением дошкольного, начального общего, основного общего, среднего общего, дополнительного образования	**Всего**		112 876,62	114 032,36	112 876,61	0,00	0,00	0,00	0,00	0,00	339 785,59
		федеральный бюджет (субсидии субвенции иные межбюджетные трансферты)	759	0,00	0,00	0,00	0,00	0,00	0,00	0,00	0,00	0,00
		краевой бюджет	759	112 876,62	114 032,36	112 876,61	0,00	0,00	0,00	0,00	0,00	339 785,59
		бюджет муниципальных образований	759	0,00	0,00	0,00	0,00	0,00	0,00	0,00	0,00	0,00
		государственные внебюджетные фонды Российской Федерации	759	0,00	0,00	0,00	0,00	0,00	0,00	0,00	0,00	0,00
		территориальные государственные внебюджетные фонды	759	0,00	0,00	0,00	0,00	0,00	0,00	0,00	0,00	0,00
		иные внебюджетные источники	759	0,00	0,00	0,00	0,00	0,00	0,00	0,00	0,00	0,00
2.1.3	Мероприятие №2.1.3: Услуги по предоставлению общедоступного и бесплатного дошкольного, начального общего, основного общего, среднего (полного) общего образования по основным образовательным программам в краевых государственных образовательных учреждениях для детей-сирот и детей, оставшихся без попечения родителей, в специальных (коррекционных) образовательных учреждениях для обучающихся, воспитанников с ограниченными возможностями здоровья, в специальных образовательных учреждениях закрытого типа	**Всего**		1 547 172,40	1 570 808,18	1 573 949,79	1 575 523,74	1 575 523,74	1 575 523,74	1 575 523,74	1 575 523,74	12 569 549,07
		федеральный бюджет (субсидии субвенции иные межбюджетные трансферты)	759	0,00	0,00	0,00	0,00	0,00	0,00	0,00	0,00	0,00
		краевой бюджет	759	1 547 172,40	1 570 808,18	1 573 949,79	1 575 523,74	1 575 523,74	1 575 523,74	1 575 523,74	1 575 523,74	12 569 549,07
		бюджет муниципальных образований	759	0,00	0,00	0,00	0,00	0,00	0,00	0,00	0,00	0,00
		государственные внебюджетные фонды Российской Федерации	759	0,00	0,00	0,00	0,00	0,00	0,00	0,00	0,00	0,00
		территориальные государственные внебюджетные фонды	759	0,00	0,00	0,00	0,00	0,00	0,00	0,00	0,00	0,00
		иные внебюджетные источники	759	0,00	0,00	0,00	0,00	0,00	0,00	0,00	0,00	0,00
2.1.4	Мероприятие №2.1.4: Организация и проведение государственной итоговой аттестации по образовательным программам основного общего и среднего общего образования	**Всего**		95 790,82	91 923,53	0,00	0,00	0,00	0,00	0,00	0,00	187 714,35
		федеральный бюджет (субсидии субвенции иные межбюджетные трансферты)	759	0,00	0,00	0,00	0,00	0,00	0,00	0,00	0,00	0,00
		краевой бюджет	759	95 790,82	91 923,53	0,00	0,00	0,00	0,00	0,00	0,00	187 714,35
		бюджет муниципальных образований	759	0,00	0,00	0,00	0,00	0,00	0,00	0,00	0,00	0,00
		государственные внебюджетные фонды Российской Федерации	759	0,00	0,00	0,00	0,00	0,00	0,00	0,00	0,00	0,00
		территориальные государственные внебюджетные фонды	759	0,00	0,00	0,00	0,00	0,00	0,00	0,00	0,00	0,00
		иные внебюджетные источники	759	0,00	0,00	0,00	0,00	0,00	0,00	0,00	0,00	0,00
2.1.5	Мероприятие №2.1.5: Субвенции на обеспечение государственных гарантий реализации прав на получение общедоступного и бесплатного дошкольного, начального общего, основного общего, среднего общего, дополнительного образования детей в муниципальных общеобразовательных организациях Приморского края	**Всего**		10 412 435,59	11 008 892,04	11 648 029,04	12 329 215,78	12 329 215,78	12 329 215,78	12 329 215,78	12 329 215,78	94 715 435,57
		федеральный бюджет (субсидии субвенции иные межбюджетные трансферты)	759	0,00	0,00	0,00	0,00	0,00	0,00	0,00	0,00	0,00
		краевой бюджет	759	10 412 435,59	11 008 892,04	11 648 029,04	12 329 215,78	12 329 215,78	12 329 215,78	12 329 215,78	12 329 215,78	94 715 435,57
		бюджет муниципальных образований	759	0,00	0,00	0,00	0,00	0,00	0,00	0,00	0,00	0,00
		государственные внебюджетные фонды Российской Федерации	759	0,00	0,00	0,00	0,00	0,00	0,00	0,00	0,00	0,00
		территориальные государственные внебюджетные фонды	759	0,00	0,00	0,00	0,00	0,00	0,00	0,00	0,00	0,00
		иные внебюджетные источники	759	0,00	0,00	0,00	0,00	0,00	0,00	0,00	0,00	0,00
2.1.6.	Мероприятие № 2.1.6. Расходы на организацию бесплатного горячего питания обучающихся, получающих начальное общее образование в государственных образовательных организациях	**Всего**		8 142,12	214 853,32	277 947,58	251 084,13	251 084,13	251 084,13	251 084,13	251 084,13	1 756 363,67
		федеральный бюджет (субсидии субвенции иные межбюджетные трансферты)	759	7 165,07	189 070,92	233 475,97	210 910,67	210 910,67	210 910,67	210 910,67	210 910,67	1 484 265,31
		краевой бюджет	759	977,05	25 782,40	44 471,61	40 173,46	40 173,46	40 173,46	40 173,46	40 173,46	272 098,36
		бюджет муниципальных образований	759	0,00	0,00	0,00	0,00	0,00	0,00	0,00	0,00	0,00
		государственные внебюджетные фонды Российской Федерации	759	0,00	0,00	0,00	0,00	0,00	0,00	0,00	0,00	0,00
		территориальные государственные внебюджетные фонды	759	0,00	0,00	0,00	0,00	0,00	0,00	0,00	0,00	0,00
		иные внебюджетные источники	759	0,00	0,00	0,00	0,00	0,00	0,00	0,00	0,00	0,00
2.2	Мероприятие №2.2: Государственное обеспечение детей-сирот и детей, оставшихся без попечения родителей	**Всего**		961 187,30	969 348,92	991 136,86	1 027 322,53	1 027 322,53	1 027 322,53	1 027 322,53	1 027 322,53	8 058 285,73
		федеральный бюджет (субсидии субвенции иные межбюджетные трансферты)	759	0,00	0,00	0,00	0,00	0,00	0,00	0,00	0,00	0,00
		краевой бюджет	759	961 187,30	969 348,92	991 136,86	1 027 322,53	1 027 322,53	1 027 322,53	1 027 322,53	1 027 322,53	8 058 285,73
		бюджет муниципальных образований		0,00	0,00	0,00	0,00	0,00	0,00	0,00	0,00	0,00
		государственные внебюджетные фонды Российской Федерации	759	0,00	0,00	0,00	0,00	0,00	0,00	0,00	0,00	0,00
		территориальные государственные внебюджетные фонды	759	0,00	0,00	0,00	0,00	0,00	0,00	0,00	0,00	0,00
		иные внебюджетные источники	759	0,00	0,00	0,00	0,00	0,00	0,00	0,00	0,00	0,00
2.2.1	Мероприятие №2.2.1: Услуги организации воспитания и содержания воспитанников в государственных образовательных организациях для детей-сирот и детей, оставшихся без попечения родителей	**Всего**		934 498,38	969 348,92	991 136,86	1 027 322,53	1 027 322,53	1 027 322,53	1 027 322,53	1 027 322,53	8 031 596,81
		федеральный бюджет (субсидии субвенции иные межбюджетные трансферты)	759	0,00	0,00	0,00	0,00	0,00	0,00	0,00	0,00	0,00
		краевой бюджет	759	934 498,38	969 348,92	991 136,86	1 027 322,53	1 027 322,53	1 027 322,53	1 027 322,53	1 027 322,53	8 031 596,81
		бюджет муниципальных образований		0,00	0,00	0,00	0,00	0,00	0,00	0,00	0,00	0,00
		государственные внебюджетные фонды Российской Федерации	759	0,00	0,00	0,00	0,00	0,00	0,00	0,00	0,00	0,00
		территориальные государственные внебюджетные фонды	759	0,00	0,00	0,00	0,00	0,00	0,00	0,00	0,00	0,00
		иные внебюджетные источники	759	0,00	0,00	0,00	0,00	0,00	0,00	0,00	0,00	0,00
2.2.2	Мероприятие №2.2.2: Обеспечение видеонаблюдения и иные мероприятия, направленные на защищенность объектов (территорий) краевых государственных учреждений Приморского края	**Всего**		6 683,39	0,00	0,00	0,00	0,00	0,00	0,00	0,00	6 683,39
		федеральный бюджет (субсидии субвенции иные межбюджетные трансферты)		0,00	0,00	0,00	0,00	0,00	0,00	0,00	0,00	0,00
		краевой бюджет	759	6 683,39	0,00	0,00	0,00	0,00	0,00	0,00	0,00	6 683,39
		бюджет муниципальных образований		0,00	0,00	0,00	0,00	0,00	0,00	0,00	0,00	0,00
		государственные внебюджетные фонды Российской Федерации		0,00	0,00	0,00	0,00	0,00	0,00	0,00	0,00	0,00
		территориальные государственные внебюджетные фонды		0,00	0,00	0,00	0,00	0,00	0,00	0,00	0,00	0,00
		иные внебюджетные источники		0,00	0,00	0,00	0,00	0,00	0,00	0,00	0,00	0,00
2.2.3	Мероприятие №2.2.3: Мероприятия по обеспечению требований пожарной безопасности в краевых государственных учреждениях Приморского края	**Всего**		20 005,53	0,00	0,00	0,00	0,00	0,00	0,00	0,00	20 005,53
		федеральный бюджет (субсидии субвенции иные межбюджетные трансферты)		0,00	0,00	0,00	0,00	0,00	0,00	0,00	0,00	0,00
		краевой бюджет	759	20 005,53	0,00	0,00	0,00	0,00	0,00	0,00	0,00	20 005,53
		бюджет муниципальных образований		0,00	0,00	0,00	0,00	0,00	0,00	0,00	0,00	0,00
		государственные внебюджетные фонды Российской Федерации		0,00	0,00	0,00	0,00	0,00	0,00	0,00	0,00	0,00
		территориальные государственные внебюджетные фонды		0,00	0,00	0,00	0,00	0,00	0,00	0,00	0,00	0,00
		иные внебюджетные источники		0,00	0,00	0,00	0,00	0,00	0,00	0,00	0,00	0,00
2.3	Мероприятие №2.3: Выявление и поддержка одарённых детей и молодёжи	**Всего**		56 639,24	34 443,04	25 758,00	25 758,00	25 758,00	25 758,00	25 758,00	25 758,00	245 630,28
		федеральный бюджет (субсидии субвенции иные межбюджетные трансферты)	Всего	0,00	0,00	0,00	0,00	0,00	0,00	0,00	0,00	0,00
			759	0,00	0,00	0,00	0,00	0,00	0,00	0,00	0,00	0,00
			774	0,00	0,00	0,00	0,00	0,00	0,00	0,00	0,00	0,00
		краевой бюджет	Всего	56 639,24	34 443,04	25 758,00	25 758,00	25 758,00	25 758,00	25 758,00	25 758,00	245 630,28
			759	36 641,24	14 445,04	5 760,00	5 760,00	5 760,00	5 760,00	5 760,00	5 760,00	85 646,28
			774	19 998,00	19 998,00	19 998,00	19 998,00	19 998,00	19 998,00	19 998,00	19 998,00	159 984,00
		бюджет муниципальных образований	Всего	0,00	0,00	0,00	0,00	0,00	0,00	0,00	0,00	0,00
			759	0,00	0,00	0,00	0,00	0,00	0,00	0,00	0,00	0,00
			774	0,00	0,00	0,00	0,00	0,00	0,00	0,00	0,00	0,00
		государственные внебюджетные фонды Российской Федерации	Всего	0,00	0,00	0,00	0,00	0,00	0,00	0,00	0,00	0,00
			759	0,00	0,00	0,00	0,00	0,00	0,00	0,00	0,00	0,00
			774	0,00	0,00	0,00	0,00	0,00	0,00	0,00	0,00	0,00
		территориальные государственные внебюджетные фонды	Всего	0,00	0,00	0,00	0,00	0,00	0,00	0,00	0,00	0,00
			759	0,00	0,00	0,00	0,00	0,00	0,00	0,00	0,00	0,00
			774	0,00	0,00	0,00	0,00	0,00	0,00	0,00	0,00	0,00
		иные внебюджетные источники	Всего	0,00	0,00	0,00	0,00	0,00	0,00	0,00	0,00	0,00
			759	0,00	0,00	0,00	0,00	0,00	0,00	0,00	0,00	0,00
			774	0,00	0,00	0,00	0,00	0,00	0,00	0,00	0,00	0,00
2.3.1	Мероприятие №2.3.1: Расходы на обеспечение проезда и сопровождения одаренных детей Приморского края для участия в сменах всероссийских детских образовательных центров	**Всего**		20 405,00	0,00	0,00	0,00	0,00	0,00	0,00	0,00	20 405,00
		федеральный бюджет (субсидии субвенции иные межбюджетные трансферты)		0,00	0,00	0,00	0,00	0,00	0,00	0,00	0,00	0,00
		краевой бюджет	759	20 405,00	0,00	0,00	0,00	0,00	0,00	0,00	0,00	20 405,00
		бюджет муниципальных образований		0,00	0,00	0,00	0,00	0,00	0,00	0,00	0,00	0,00
		государственные внебюджетные фонды Российской Федерации		0,00	0,00	0,00	0,00	0,00	0,00	0,00	0,00	0,00
		территориальные государственные внебюджетные фонды		0,00	0,00	0,00	0,00	0,00	0,00	0,00	0,00	0,00
		иные внебюджетные источники		0,00	0,00	0,00	0,00	0,00	0,00	0,00	0,00	0,00

2.3.2	Мероприятие №2.3.2: Реализация краевыми государственными учреждениями комплексных многоуровневых программ обучения, поддержки и развития одаренных детей, олимпиадного движения	**Всего**		10 476,24	8 685,04	0,00	0,00	0,00	0,00	0,00	0,00	19 161,28
		федеральный бюджет (субсидии субвенции иные межбюджетные трансферты)		0,00	0,00	0,00	0,00	0,00	0,00	0,00	0,00	0,00
		краевой бюджет	759	10 476,24	8 685,04	0,00	0,00	0,00	0,00	0,00	0,00	19 161,28
		бюджет муниципальных образований		0,00	0,00	0,00	0,00	0,00	0,00	0,00	0,00	0,00
		государственные внебюджетные фонды Российской Федерации		0,00	0,00	0,00	0,00	0,00	0,00	0,00	0,00	0,00
		территориальные государственные внебюджетные фонды		0,00	0,00	0,00	0,00	0,00	0,00	0,00	0,00	0,00
		иные внебюджетные источники		0,00	0,00	0,00	0,00	0,00	0,00	0,00	0,00	0,00
2.3.3	Мероприятие №2.3.3: Реализация мероприятия по профориентации школьников «Кадры будущего для регионов»	**Всего**		0,00	0,00	0,00	0,00	0,00	0,00	0,00	0,00	0,00
		федеральный бюджет (субсидии субвенции иные межбюджетные трансферты)		0,00	0,00	0,00	0,00	0,00	0,00	0,00	0,00	0,00
		краевой бюджет	759	0,00	0,00	0,00	0,00	0,00	0,00	0,00	0,00	0,00
		бюджет муниципальных образований		0,00	0,00	0,00	0,00	0,00	0,00	0,00	0,00	0,00
		государственные внебюджетные фонды Российской Федерации		0,00	0,00	0,00	0,00	0,00	0,00	0,00	0,00	0,00
		территориальные государственные внебюджетные фонды		0,00	0,00	0,00	0,00	0,00	0,00	0,00	0,00	0,00
		иные внебюджетные источники		0,00	0,00	0,00	0,00	0,00	0,00	0,00	0,00	0,00
2.3.4	Мероприятие №2.3.4: Стипендии Губернатора Приморского края для одаренных детей	**Всего**		5 760,00	5 760,00	5 760,00	5 760,00	5 760,00	5 760,00	5 760,00	5 760,00	46 080,00
		федеральный бюджет (субсидии субвенции иные межбюджетные трансферты)	759	0,00	0,00	0,00	0,00	0,00	0,00	0,00	0,00	0,00
		краевой бюджет	759	5 760,00	5 760,00	5 760,00	5 760,00	5 760,00	5 760,00	5 760,00	5 760,00	46 080,00
		бюджет муниципальных образований	759	0,00	0,00	0,00	0,00	0,00	0,00	0,00	0,00	0,00
		государственные внебюджетные фонды Российской Федерации	759	0,00	0,00	0,00	0,00	0,00	0,00	0,00	0,00	0,00
		территориальные государственные внебюджетные фонды	759	0,00	0,00	0,00	0,00	0,00	0,00	0,00	0,00	0,00
		иные внебюджетные источники	759	0,00	0,00	0,00	0,00	0,00	0,00	0,00	0,00	0,00
2.3.5	Мероприятие №2.3.5: Стипендии Губернатора Приморского края студентам государственных образовательных организаций высшего образования	**Всего**		19 998,00	19 998,00	19 998,00	19 998,00	19 998,00	19 998,00	19 998,00	19 998,00	159 984,00
		федеральный бюджет (субсидии субвенции иные межбюджетные трансферты)	774	0,00	0,00	0,00	0,00	0,00	0,00	0,00	0,00	0,00
		краевой бюджет	774	19 998,00	19 998,00	19 998,00	19 998,00	19 998,00	19 998,00	19 998,00	19 998,00	159 984,00
		бюджет муниципальных образований	774	0,00	0,00	0,00	0,00	0,00	0,00	0,00	0,00	0,00
		государственные внебюджетные фонды Российской Федерации	774	0,00	0,00	0,00	0,00	0,00	0,00	0,00	0,00	0,00
		территориальные государственные внебюджетные фонды	774	0,00	0,00	0,00	0,00	0,00	0,00	0,00	0,00	0,00
		иные внебюджетные источники	774	0,00	0,00	0,00	0,00	0,00	0,00	0,00	0,00	0,00
2.4	Мероприятие №2.4: Создание условий для получения качественного общего образования	**Всего**		1 211 196,37	1 494 972,38	1 440 501,42	1 470 501,47	1 470 501,47	1 470 501,47	1 470 501,47	1 470 501,47	11 499 177,52
		федеральный бюджет (субсидии субвенции иные межбюджетные трансферты)	759	484 185,63	956 430,48	911 276,33	936 476,33	936 476,33	936 476,33	936 476,33	936 476,33	7 034 274,09
		краевой бюджет	759	727 010,73	538 541,90	529 225,09	534 025,14	534 025,14	534 025,14	534 025,14	534 025,14	4 464 903,42
		бюджет муниципальных образований	759	0,00	0,00	0,00	0,00	0,00	0,00	0,00	0,00	0,00
		государственные внебюджетные фонды Российской Федерации	759	0,00	0,00	0,00	0,00	0,00	0,00	0,00	0,00	0,00
		территориальные государственные внебюджетные фонды	759	0,00	0,00	0,00	0,00	0,00	0,00	0,00	0,00	0,00
		иные внебюджетные источники	759	0,00	0,00	0,00	0,00	0,00	0,00	0,00	0,00	0,00
2.4.1	Мероприятие №2.4.1: Создание условий для организации проведения независимой оценки качества условий оказания услуг организациями в сфере культуры, охраны здоровья, образования и социального обслуживания на территории Приморского края	**Всего**		100,00	3 870,90	0,00	0,00	0,00	0,00	0,00	0,00	3 970,90
		федеральный бюджет (субсидии субвенции иные межбюджетные трансферты)		0,00	0,00	0,00	0,00	0,00	0,00	0,00	0,00	0,00
		краевой бюджет	759	100,00	3 870,90	0,00	0,00	0,00	0,00	0,00	0,00	3 970,90
		бюджет муниципальных образований		0,00	0,00	0,00	0,00	0,00	0,00	0,00	0,00	0,00
		государственные внебюджетные фонды Российской Федерации		0,00	0,00	0,00	0,00	0,00	0,00	0,00	0,00	0,00
		территориальные государственные внебюджетные фонды		0,00	0,00	0,00	0,00	0,00	0,00	0,00	0,00	0,00
		иные внебюджетные источники		0,00	0,00	0,00	0,00	0,00	0,00	0,00	0,00	0,00
2.4.2	Мероприятие №2.4.2: Разработка и издание учебно - методического комплекса «Мой Приморский край»	**Всего**		0,00	48 000,00	0,00	0,00	0,00	0,00	0,00	0,00	48 000,00
		федеральный бюджет (субсидии субвенции иные межбюджетные трансферты)		0,00	0,00	0,00	0,00	0,00	0,00	0,00	0,00	0,00
		краевой бюджет	759	0,00	48 000,00	0,00	0,00	0,00	0,00	0,00	0,00	48 000,00
		бюджет муниципальных образований		0,00	0,00	0,00	0,00	0,00	0,00	0,00	0,00	0,00
		государственные внебюджетные фонды Российской Федерации		0,00	0,00	0,00	0,00	0,00	0,00	0,00	0,00	0,00
		территориальные государственные внебюджетные фонды		0,00	0,00	0,00	0,00	0,00	0,00	0,00	0,00	0,00
		иные внебюджетные источники		0,00	0,00	0,00	0,00	0,00	0,00	0,00	0,00	0,00
2.4.3.	Мероприятие № 2.4.3. Оказание психолого-педагогической, методической и консультативной помощи гражданам, имеющим детей	**Всего**		600,00	600,00	0,00	0,00	0,00	0,00	0,00	0,00	1 200,00
		федеральный бюджет (субсидии субвенции иные межбюджетные трансферты)		0,00	0,00	0,00	0,00	0,00	0,00	0,00	0,00	0,00
		краевой бюджет	759	600,00	600,00	0,00	0,00	0,00	0,00	0,00	0,00	1 200,00
		бюджет муниципальных образований		0,00	0,00	0,00	0,00	0,00	0,00	0,00	0,00	0,00
		государственные внебюджетные фонды Российской Федерации		0,00	0,00	0,00	0,00	0,00	0,00	0,00	0,00	0,00
		территориальные государственные внебюджетные фонды		0,00	0,00	0,00	0,00	0,00	0,00	0,00	0,00	0,00
		иные внебюджетные источники		0,00	0,00	0,00	0,00	0,00	0,00	0,00	0,00	0,00
2.4.4	Мероприятие №2.4.4: Субвенции бюджетам муниципальных образований Приморского края на осуществление отдельных государственных полномочий по обеспечению бесплатным питанием детей, обучающихся в муниципальных общеобразовательных организациях Приморского края	**Всего**		660 285,43	355 648,66	355 648,64	355 648,70	355 648,70	355 648,70	355 648,70	355 648,70	3 149 826,23
		федеральный бюджет (субсидии субвенции иные межбюджетные трансферты)		0,00	0,00	0,00	0,00	0,00	0,00	0,00	0,00	0,00
		краевой бюджет	759	660 285,43	355 648,66	355 648,64	355 648,70	355 648,70	355 648,70	355 648,70	355 648,70	3 149 826,23
		бюджет муниципальных образований		0,00	0,00	0,00	0,00	0,00	0,00	0,00	0,00	0,00
		государственные внебюджетные фонды Российской Федерации		0,00	0,00	0,00	0,00	0,00	0,00	0,00	0,00	0,00
		территориальные государственные внебюджетные фонды		0,00	0,00	0,00	0,00	0,00	0,00	0,00	0,00	0,00
		иные внебюджетные источники		0,00	0,00	0,00	0,00	0,00	0,00	0,00	0,00	0,00
2.4.5	Мероприятие №2.4.5: Создание в общеобразовательных организациях (в том числе в организациях, осуществляющих образовательную деятельность по адаптированным основным общеобразовательным программам) условий для получения детьми-инвалидами качественного образования	**Всего**		5 652,60	0,00	0,00	0,00	0,00	0,00	0,00	0,00	5 652,60
		федеральный бюджет (субсидии субвенции иные межбюджетные трансферты)	759	4 974,30	0,00	0,00	0,00	0,00	0,00	0,00	0,00	4 974,30
		краевой бюджет	759	678,30	0,00	0,00	0,00	0,00	0,00	0,00	0,00	678,30
		бюджет муниципальных образований	759	0,00	0,00	0,00	0,00	0,00	0,00	0,00	0,00	0,00
		государственные внебюджетные фонды Российской Федерации	759	0,00	0,00	0,00	0,00	0,00	0,00	0,00	0,00	0,00
		территориальные государственные внебюджетные фонды	759	0,00	0,00	0,00	0,00	0,00	0,00	0,00	0,00	0,00
		иные внебюджетные источники	759	0,00	0,00	0,00	0,00	0,00	0,00	0,00	0,00	0,00
2.4.6.	Мероприятие № 2.4.6. Единовременные компенсационные выплаты учителям, прибывшим (переехавшим) на работу в сельские населенные пункты, либо рабочие поселки, либо поселки городского типа, либо города с населением до 50 тысяч человек	**Всего**		54 000,00	46 000,00	44 000,00	74 000,00	74 000,00	74 000,00	74 000,00	74 000,00	514 000,00
		федеральный бюджет (субсидии субвенции иные межбюджетные трансферты)	759	47 520,00	40 480,00	36 960,00	62 160,00	62 160,00	62 160,00	62 160,00	62 160,00	435 760,00
		краевой бюджет	759	6 480,00	5 520,00	7 040,00	11 840,00	11 840,00	11 840,00	11 840,00	11 840,00	78 240,00
		бюджет муниципальных образований		0,00	0,00	0,00	0,00	0,00	0,00	0,00	0,00	0,00
		государственные внебюджетные фонды Российской Федерации		0,00	0,00	0,00	0,00	0,00	0,00	0,00	0,00	0,00
		территориальные государственные внебюджетные фонды		0,00	0,00	0,00	0,00	0,00	0,00	0,00	0,00	0,00
		иные внебюджетные источники		0,00	0,00	0,00	0,00	0,00	0,00	0,00	0,00	0,00
2.4.7.	Мероприятие № 2.4.7. Субвенции бюджетам муниципальных образований Приморского края на осуществление отдельных государственных полномочий по обеспечению горячим питанием обучающихся, получающих начальное общее образование в муниципальных общеобразовательных организациях Приморского края, софинансируемые за счет средств федерального бюджета	**Всего**		490 558,34	1 040 852,82	1 040 852,78	1 040 852,78	1 040 852,78	1 040 852,78	1 040 852,78	1 040 852,78	7 776 527,84
		федеральный бюджет (субсидии субвенции иные межбюджетные трансферты)	759	431 691,33	915 950,48	874 316,33	874 316,33	874 316,33	874 316,33	874 316,33	874 316,33	6 593 539,79
		краевой бюджет	759	58 867,00	124 902,34	166 536,44	166 536,44	166 536,44	166 536,44	166 536,44	166 536,44	1 182 987,98
		бюджет муниципальных образований		0,00	0,00	0,00	0,00	0,00	0,00	0,00	0,00	0,00
		государственные внебюджетные фонды Российской Федерации		0,00	0,00	0,00	0,00	0,00	0,00	0,00	0,00	0,00
		территориальные государственные внебюджетные фонды		0,00	0,00	0,00	0,00	0,00	0,00	0,00	0,00	0,00
		иные внебюджетные источники		0,00	0,00	0,00	0,00	0,00	0,00	0,00	0,00	0,00
2.5	Мероприятие №2.5: Развитие инфраструктуры общеобразовательных организаций	**Всего**		1 593 374,16	1 471 293,74	192 506,41	289 716,86	449 711,86	449 711,86	449 711,86	449 711,86	5 345 738,61
		федеральный бюджет (субсидии субвенции иные межбюджетные трансферты)	759	287 141,69	258 935,60	0,00	0,00	0,00	0,00	0,00	0,00	546 077,29
		краевой бюджет	759	1 306 232,47	1 212 358,14	192 506,41	289 716,86	428 711,86	428 711,86	428 711,86	428 711,86	4 715 661,32
			759	1 306 232,47	854 858,47	192 506,41	50 000,00	188 995,00	188 995,00	188 995,00	188 995,00	3 159 577,35
			759	0,00	357 499,66	0,00	239 716,86	239 716,86	239 716,86	239 716,86	239 716,86	1 556 083,96
		бюджет муниципальных образований	759	0,00	0,00	0,00	0,00	21 000,00	21 000,00	21 000,00	21 000,00	84 000,00
		государственные внебюджетные фонды Российской Федерации	759	0,00	0,00	0,00	0,00	0,00	0,00	0,00	0,00	0,00
		территориальные государственные внебюджетные фонды		0,00	0,00	0,00	0,00	0,00	0,00	0,00	0,00	0,00
		иные внебюджетные источники	759	0,00	0,00	0,00	0,00	0,00	0,00	0,00	0,00	0,00

2.5.1	Мероприятие №2.5.1: Субсидии бюджетам муниципальных образований Приморского края на строительство, реконструкцию, приобретение зданий муниципальных общеобразовательных организаций согласно плану социального развития центров экономического роста Приморского края за счет средств федерального бюджета	**Всего**	Всего	233 156,53	217 439,90	0,00	0,00	0,00	0,00	0,00	0,00	450 596,43
		федеральный бюджет (субсидии субвенции иные межбюджетные трансферты)	759	233 156,53	217 439,90	0,00	0,00	0,00	0,00	0,00	0,00	450 596,43
		краевой бюджет	775	0,00	0,00	0,00	0,00	0,00	0,00	0,00	0,00	0,00
		бюджет муниципальных образований	759	0,00	0,00	0,00	0,00	0,00	0,00	0,00	0,00	0,00
		государственные внебюджетные фонды Российской Федерации	759	0,00	0,00	0,00	0,00	0,00	0,00	0,00	0,00	0,00
		территориальные государственные внебюджетные фонды	759	0,00	0,00	0,00	0,00	0,00	0,00	0,00	0,00	0,00
		иные внебюджетные источники	759	0,00	0,00	0,00	0,00	0,00	0,00	0,00	0,00	0,00
2.5.2	Мероприятие №2.5.2: Субсидии бюджетам муниципальных образований Приморского края на капитальный ремонт зданий муниципальных общеобразовательных учреждений согласно плану социального развития центров экономического роста Приморского края за счет средств федерального бюджета	**Всего**		41 562,96	0,00	0,00	0,00	0,00	0,00	0,00	0,00	41 562,96
		федеральный бюджет (субсидии субвенции иные межбюджетные трансферты)	759	41 562,96	0,00	0,00	0,00	0,00	0,00	0,00	0,00	41 562,96
		краевой бюджет	759	0,00	0,00	0,00	0,00	0,00	0,00	0,00	0,00	0,00
		бюджет муниципальных образований	759	0,00	0,00	0,00	0,00	0,00	0,00	0,00	0,00	0,00
		государственные внебюджетные фонды Российской Федерации	759	0,00	0,00	0,00	0,00	0,00	0,00	0,00	0,00	0,00
		территориальные государственные внебюджетные фонды	759	0,00	0,00	0,00	0,00	0,00	0,00	0,00	0,00	0,00
		иные внебюджетные источники	759	0,00	0,00	0,00	0,00	0,00	0,00	0,00	0,00	0,00
2.5.3	Мероприятие №2.5.3: Расходы по оплате договоров на выполнение работ, оказание услуг, связанных с капитальным ремонтом нефинансовых активов, полученных в аренду или безвозмездное пользование, закрепленных за краевыми государственными организациями на праве оперативного управления	**Всего**		123 625,06	0,00	0,00	0,00	0,00	0,00	0,00	0,00	123 625,06
		федеральный бюджет (субсидии субвенции иные межбюджетные трансферты)	759	0,00	0,00	0,00	0,00	0,00	0,00	0,00	0,00	0,00
		краевой бюджет		123 625,06	0,00	0,00	0,00	0,00	0,00	0,00	0,00	123 625,06
		бюджет муниципальных образований		0,00	0,00	0,00	0,00	0,00	0,00	0,00	0,00	0,00
		государственные внебюджетные фонды Российской Федерации		0,00	0,00	0,00	0,00	0,00	0,00	0,00	0,00	0,00
		территориальные государственные внебюджетные фонды		0,00	0,00	0,00	0,00	0,00	0,00	0,00	0,00	0,00
		иные внебюджетные источники		0,00	0,00	0,00	0,00	0,00	0,00	0,00	0,00	0,00
2.5.4	Мероприятие №2.5.4: Обеспечение видеонаблюдения и иные мероприятия, направленные на защищенность объектов (территорий) краевых государственных учреждений Приморского края	**Всего**		54 705,29	0,00	0,00	0,00	0,00	0,00	0,00	0,00	54 705,29
		федеральный бюджет (субсидии субвенции иные межбюджетные трансферты)		0,00	0,00	0,00	0,00	0,00	0,00	0,00	0,00	0,00
		краевой бюджет	759	54 705,29	0,00	0,00	0,00	0,00	0,00	0,00	0,00	54 705,29
		бюджет муниципальных образований		0,00	0,00	0,00	0,00	0,00	0,00	0,00	0,00	0,00
		государственные внебюджетные фонды Российской Федерации		0,00	0,00	0,00	0,00	0,00	0,00	0,00	0,00	0,00
		территориальные государственные внебюджетные фонды		0,00	0,00	0,00	0,00	0,00	0,00	0,00	0,00	0,00
		иные внебюджетные источники		0,00	0,00	0,00	0,00	0,00	0,00	0,00	0,00	0,00
2.5.5	Мероприятие №2.5.5: Мероприятия по обеспечению требований пожарной безопасности в краевых государственных образовательных учреждениях Приморского края	**Всего**		21 598,61	0,00	0,00	0,00	0,00	0,00	0,00	0,00	21 598,61
		федеральный бюджет (субсидии субвенции иные межбюджетные трансферты)		0,00	0,00	0,00	0,00	0,00	0,00	0,00	0,00	0,00
		краевой бюджет	759	21 598,61	0,00	0,00	0,00	0,00	0,00	0,00	0,00	21 598,61
		бюджет муниципальных образований		0,00	0,00	0,00	0,00	0,00	0,00	0,00	0,00	0,00
		государственные внебюджетные фонды Российской Федерации		0,00	0,00	0,00	0,00	0,00	0,00	0,00	0,00	0,00
		территориальные государственные внебюджетные фонды		0,00	0,00	0,00	0,00	0,00	0,00	0,00	0,00	0,00
		иные внебюджетные источники		0,00	0,00	0,00	0,00	0,00	0,00	0,00	0,00	0,00
2.5.6	Мероприятие №2.5.6: Субсидии бюджетам муниципальных образований Приморского края на строительство, реконструкцию и приобретение зданий муниципальных общеобразовательных организаций	**Всего**		620 970,53	1 017 219,89	192 506,41	289 716,86	449 711,86	449 711,86	449 711,86	449 711,86	3 919 261,13
		федеральный бюджет (субсидии субвенции иные межбюджетные трансферты)	759	0,00	0,00	0,00	0,00	0,00	0,00	0,00	0,00	0,00
		краевой бюджет	всего	620 970,53	1 017 219,89	192 506,41	289 716,86	428 711,86	428 711,86	428 711,86	428 711,86	3 835 261,13
			759	620 970,53	659 720,23	192 506,41	50 000,00	188 995,00	188 995,00	188 995,00	188 995,00	2 279 177,17
			775	0,00	357 499,66	0,00	239 716,86	239 716,86	239 716,86	239 716,86	239 716,86	1 556 083,96
		бюджет муниципальных образований	759	0,00	0,00	0,00	0,00	21 000,00	21 000,00	21 000,00	21 000,00	84 000,00
		государственные внебюджетные фонды Российской Федерации		0,00	0,00	0,00	0,00	0,00	0,00	0,00	0,00	0,00
		территориальные государственные внебюджетные фонды		0,00	0,00	0,00	0,00	0,00	0,00	0,00	0,00	0,00
		иные внебюджетные источники	759	0,00	0,00	0,00	0,00	0,00	0,00	0,00	0,00	0,00
2.5.7	Мероприятие №2.5.7: Субсидии бюджетам муниципальных образований Приморского края на капитальный ремонт зданий муниципальных общеобразовательных учреждений	**Всего**	Всего	483 639,03	86 412,72	0,00	0,00	0,00	0,00	0,00	0,00	570 051,75
		федеральный бюджет (субсидии субвенции иные межбюджетные трансферты)	759	0,00	0,00	0,00	0,00	0,00	0,00	0,00	0,00	0,00
		краевой бюджет	759	483 639,03	86 412,72	0,00	0,00	0,00	0,00	0,00	0,00	570 051,75
		бюджет муниципальных образований	759	0,00	0,00	0,00	0,00	0,00	0,00	0,00	0,00	0,00
		государственные внебюджетные фонды Российской Федерации	759	0,00	0,00	0,00	0,00	0,00	0,00	0,00	0,00	0,00
		территориальные государственные внебюджетные фонды	759	0,00	0,00	0,00	0,00	0,00	0,00	0,00	0,00	0,00
		иные внебюджетные источники	759	0,00	0,00	0,00	0,00	0,00	0,00	0,00	0,00	0,00
2.5.8.	Мероприятие №2.5.8: Субсидии бюджетам муниципальных образований Приморского края на строительство, реконструкцию, приобретение зданий муниципальных общеобразовательных организаций согласно плану социального развития центров экономического роста Приморского края за счет средств краевого бюджета	**Всего**		0,00	103 067,02	0,00	0,00	0,00	0,00	0,00	0,00	103 067,02
		федеральный бюджет (субсидии субвенции иные межбюджетные трансферты)	759	0,00	0,00	0,00	0,00	0,00	0,00	0,00	0,00	0,00
		краевой бюджет	759	0,00	103 067,02	0,00	0,00	0,00	0,00	0,00	0,00	103 067,02
		бюджет муниципальных образований	759	0,00	0,00	0,00	0,00	0,00	0,00	0,00	0,00	0,00
		государственные внебюджетные фонды Российской Федерации	759	0,00	0,00	0,00	0,00	0,00	0,00	0,00	0,00	0,00
		территориальные государственные внебюджетные фонды	759	0,00	0,00	0,00	0,00	0,00	0,00	0,00	0,00	0,00
		иные внебюджетные источники	759	0,00	0,00	0,00	0,00	0,00	0,00	0,00	0,00	0,00
2.5.9	Мероприятие №2.5.9: Субсидия бюджетам муниципальных образований на благоустройство зданий общеобразовательных организаций в целях соблюдения требований к воздушно-тепловому режиму, водоснабжению и канализации	**Всего**		14 116,14	47 154,20	0,00	0,00	0,00	0,00	0,00	0,00	61 270,34
		федеральный бюджет (субсидии субвенции иные межбюджетные трансферты)		12 422,20	41 495,70	0,00	0,00	0,00	0,00	0,00	0,00	53 917,90
		краевой бюджет	759	1 693,94	5 658,50	0,00	0,00	0,00	0,00	0,00	0,00	7 352,44
		бюджет муниципальных образований		0,00	0,00	0,00	0,00	0,00	0,00	0,00	0,00	0,00
		государственные внебюджетные фонды Российской Федерации		0,00	0,00	0,00	0,00	0,00	0,00	0,00	0,00	0,00
		территориальные государственные внебюджетные фонды		0,00	0,00	0,00	0,00	0,00	0,00	0,00	0,00	0,00
		иные внебюджетные источники		0,00	0,00	0,00	0,00	0,00	0,00	0,00	0,00	0,00
3	Подпрограмма №3: Развитие дополнительного образования детей и реализация мероприятий молодежной политики	**Всего**		191 609,63	285 271,02	87 853,01	66 004,32	66 004,32	66 004,32	66 004,32	66 004,32	894 755,26
		федеральный бюджет (субсидии субвенции иные межбюджетные трансферты)	759	836,00	0,00	0,00	0,00	0,00	0,00	0,00	0,00	836,00
		краевой бюджет	**Всего**	190 773,63	285 271,02	87 853,01	66 004,32	66 004,32	66 004,32	66 004,32	66 004,32	893 919,26
			759	185 423,43	263 371,02	82 546,81	61 180,82	61 180,82	61 180,82	61 180,82	61 180,82	837 245,36
			774	5 350,20	21 900,00	5 306,20	4 823,50	4 823,50	4 823,50	4 823,50	4 823,50	56 673,90
		бюджет муниципальных образований	759	0,00	0,00	0,00	0,00	0,00	0,00	0,00	0,00	0,00
		государственные внебюджетные фонды Российской Федерации	759	0,00	0,00	0,00	0,00	0,00	0,00	0,00	0,00	0,00
		территориальные государственные внебюджетные фонды	759	0,00	0,00	0,00	0,00	0,00	0,00	0,00	0,00	0,00
		иные внебюджетные источники	759	0,00	0,00	0,00	0,00	0,00	0,00	0,00	0,00	0,00
3.1	Мероприятие №3.1: Реализация дополнительных общеобразовательных программ и обеспечение условий их предоставления	**Всего**		43 373,27	42 026,52	42 110,58	42 152,58	42 152,58	42 152,58	42 152,58	42 152,58	338 273,27
		федеральный бюджет (субсидии субвенции иные межбюджетные трансферты)	759	836,00	0,00	0,00	0,00	0,00	0,00	0,00	0,00	836,00
		краевой бюджет	759	42 537,27	42 026,52	42 110,58	42 152,58	42 152,58	42 152,58	42 152,58	42 152,58	337 437,27
		бюджет муниципальных образований	759	0,00	0,00	0,00	0,00	0,00	0,00	0,00	0,00	0,00
		государственные внебюджетные фонды Российской Федерации	759	0,00	0,00	0,00	0,00	0,00	0,00	0,00	0,00	0,00
		территориальные государственные внебюджетные фонды	759	0,00	0,00	0,00	0,00	0,00	0,00	0,00	0,00	0,00
		иные внебюджетные источники	759	0,00	0,00	0,00	0,00	0,00	0,00	0,00	0,00	0,00
3.1.1	Мероприятие №3.1.1: Услуги по предоставлению дополнительного образования детям	**Всего**		40 453,27	42 026,52	42 110,58	42 152,58	42 152,58	42 152,58	42 152,58	42 152,58	335 353,27
		федеральный бюджет (субсидии субвенции иные межбюджетные трансферты)	759	0,00	0,00	0,00	0,00	0,00	0,00	0,00	0,00	0,00
		краевой бюджет	759	40 453,27	42 026,52	42 110,58	42 152,58	42 152,58	42 152,58	42 152,58	42 152,58	335 353,27
		бюджет муниципальных образований	759	0,00	0,00	0,00	0,00	0,00	0,00	0,00	0,00	0,00
		государственные внебюджетные фонды Российской Федерации	759	0,00	0,00	0,00	0,00	0,00	0,00	0,00	0,00	0,00
		территориальные государственные внебюджетные фонды	759	0,00	0,00	0,00	0,00	0,00	0,00	0,00	0,00	0,00
		иные внебюджетные источники	759	0,00	0,00	0,00	0,00	0,00	0,00	0,00	0,00	0,00

3.1.2	Мероприятие №3.1.2: Расходы по оплате договоров на выполнение работ, оказание услуг, связанных с капитальным ремонтом нефинансовых активов, полученных в аренду или безвозмездное пользование, закрепленных за краевыми государственными организациями на праве оперативного управления	**Всего**		1 970,00	0,00	0,00	0,00	0,00	0,00	0,00	0,00	1 970,00
		федеральный бюджет (субсидии субвенции иные межбюджетные трансферты)	759	0,00	0,00	0,00	0,00	0,00	0,00	0,00	0,00	0,00
		краевой бюджет	759	1 970,00	0,00	0,00	0,00	0,00	0,00	0,00	0,00	1 970,00
		бюджет муниципальных образований	759	0,00	0,00	0,00	0,00	0,00	0,00	0,00	0,00	0,00
		государственные внебюджетные фонды Российской Федерации	759	0,00	0,00	0,00	0,00	0,00	0,00	0,00	0,00	0,00
		территориальные государственные внебюджетные фонды	759	0,00	0,00	0,00	0,00	0,00	0,00	0,00	0,00	0,00
		иные внебюджетные источники	759	0,00	0,00	0,00	0,00	0,00	0,00	0,00	0,00	0,00
3.1.3	Мероприятие №3.1.3: Создание в организациях дополнительного образования (в том числе в организациях, осуществляющих образовательную деятельность по адаптированным основным общеобразовательным программам) условий для получения детьми-инвалидами качественного образования	**Всего**		950,00	0,00	0,00	0,00	0,00	0,00	0,00	0,00	950,00
		федеральный бюджет (субсидии субвенции иные межбюджетные трансферты)	759	836,00	0,00	0,00	0,00	0,00	0,00	0,00	0,00	836,00
		краевой бюджет	759	114,00	0,00	0,00	0,00	0,00	0,00	0,00	0,00	114,00
		бюджет муниципальных образований	759	0,00	0,00	0,00	0,00	0,00	0,00	0,00	0,00	0,00
		государственные внебюджетные фонды Российской Федерации	759	0,00	0,00	0,00	0,00	0,00	0,00	0,00	0,00	0,00
		территориальные государственные внебюджетные фонды	759	0,00	0,00	0,00	0,00	0,00	0,00	0,00	0,00	0,00
		иные внебюджетные источники	759	0,00	0,00	0,00	0,00	0,00	0,00	0,00	0,00	0,00
3.2	Мероприятие №3.2: Социальная поддержка, направленная на повышение доступности услуг, предоставляемых организациями отдыха и оздоровления детей	**Всего**		89 495,37	217 849,72	40 436,23	19 028,23	19 028,23	19 028,23	19 028,23	19 028,23	442 922,47
		федеральный бюджет (субсидии субвенции иные межбюджетные трансферты)	759	0,00	0,00	0,00	0,00	0,00	0,00	0,00	0,00	0,00
		краевой бюджет	759	89 495,37	217 849,72	40 436,23	19 028,23	19 028,23	19 028,23	19 028,23	19 028,23	442 922,47
		бюджет муниципальных образований	759	0,00	0,00	0,00	0,00	0,00	0,00	0,00	0,00	0,00
		государственные внебюджетные фонды Российской Федерации	759	0,00	0,00	0,00	0,00	0,00	0,00	0,00	0,00	0,00
		территориальные государственные внебюджетные фонды	759	0,00	0,00	0,00	0,00	0,00	0,00	0,00	0,00	0,00
		иные внебюджетные источники	759	0,00	0,00	0,00	0,00	0,00	0,00	0,00	0,00	0,00
3.2.1	Мероприятие №3.2.1: Субсидии организациям и индивидуальным предпринимателям, оказывающим услуги по организации отдыха и оздоровления детей на территории Приморского края	**Всего**		6 000,00	21 008,00	21 408,00	0,00	0,00	0,00	0,00	0,00	48 416,00
		федеральный бюджет (субсидии субвенции иные межбюджетные трансферты)	759	0,00	0,00	0,00	0,00	0,00	0,00	0,00	0,00	0,00
		краевой бюджет	759	6 000,00	21 008,00	21 408,00	0,00	0,00	0,00	0,00	0,00	48 416,00
		бюджет муниципальных образований	759	0,00	0,00	0,00	0,00	0,00	0,00	0,00	0,00	0,00
		государственные внебюджетные фонды Российской Федерации	759	0,00	0,00	0,00	0,00	0,00	0,00	0,00	0,00	0,00
		территориальные государственные внебюджетные фонды	759	0,00	0,00	0,00	0,00	0,00	0,00	0,00	0,00	0,00
		иные внебюджетные источники	759	0,00	0,00	0,00	0,00	0,00	0,00	0,00	0,00	0,00
3.2.2	Мероприятие №3.2.2: Обеспечение отдыха и оздоровления отдельных категорий детей и подростков, в том числе нуждающихся в психолого-педагогическом и ином специальном сопровождении	**Всего**		16 369,33	29 756,35	19 028,23	19 028,23	19 028,23	19 028,23	19 028,23	19 028,23	160 295,06
		федеральный бюджет (субсидии субвенции иные межбюджетные трансферты)	759	0,00	0,00	0,00	0,00	0,00	0,00	0,00	0,00	0,00
		краевой бюджет	759	16 369,33	29 756,35	19 028,23	19 028,23	19 028,23	19 028,23	19 028,23	19 028,23	160 295,06
		бюджет муниципальных образований	759	0,00	0,00	0,00	0,00	0,00	0,00	0,00	0,00	0,00
		государственные внебюджетные фонды Российской Федерации	759	0,00	0,00	0,00	0,00	0,00	0,00	0,00	0,00	0,00
		территориальные государственные внебюджетные фонды	759	0,00	0,00	0,00	0,00	0,00	0,00	0,00	0,00	0,00
		иные внебюджетные источники	759	0,00	0,00	0,00	0,00	0,00	0,00	0,00	0,00	0,00
3.2.3	Мероприятие №3.2.3: Информационно-методическое сопровождение отдыха, оздоровления и занятости детей и подростков Приморского края в рамках проведения летней оздоровительной кампании Приморского края	**Всего**		970,00	0,00	0,00	0,00	0,00	0,00	0,00	0,00	970,00
		федеральный бюджет (субсидии субвенции иные межбюджетные трансферты)	759	0,00	0,00	0,00	0,00	0,00	0,00	0,00	0,00	0,00
		краевой бюджет	759	970,00	0,00	0,00	0,00	0,00	0,00	0,00	0,00	970,00
		бюджет муниципальных образований	759	0,00	0,00	0,00	0,00	0,00	0,00	0,00	0,00	0,00
		государственные внебюджетные фонды Российской Федерации	759	0,00	0,00	0,00	0,00	0,00	0,00	0,00	0,00	0,00
		территориальные государственные внебюджетные фонды	759	0,00	0,00	0,00	0,00	0,00	0,00	0,00	0,00	0,00
		иные внебюджетные источники	759	0,00	0,00	0,00	0,00	0,00	0,00	0,00	0,00	0,00
3.2.4	Мероприятие №3.2.4: Субсидии бюджетам муниципальных образований Приморского края на капитальный ремонт оздоровительных лагерей, находящихся в собственности муниципальных образований Приморского края	**Всего**		17 927,25	10 014,90	0,00	0,00	0,00	0,00	0,00	0,00	27 942,15
		федеральный бюджет (субсидии субвенции иные межбюджетные трансферты)	759	0,00	0,00	0,00	0,00	0,00	0,00	0,00	0,00	0,00
		краевой бюджет	759	17 927,25	10 014,90	0,00	0,00	0,00	0,00	0,00	0,00	27 942,15
		бюджет муниципальных образований	759	0,00	0,00	0,00	0,00	0,00	0,00	0,00	0,00	0,00
		государственные внебюджетные фонды Российской Федерации	759	0,00	0,00	0,00	0,00	0,00	0,00	0,00	0,00	0,00
		территориальные государственные внебюджетные фонды	759	0,00	0,00	0,00	0,00	0,00	0,00	0,00	0,00	0,00
		иные внебюджетные источники	759	0,00	0,00	0,00	0,00	0,00	0,00	0,00	0,00	0,00
3.2.5	Мероприятие №3.2.5: Субвенции на организацию и обеспечение оздоровления и отдыха детей Приморского края (за исключением организации отдыха детей в каникулярное время)	**Всего**		48 228,79	157 070,47	0,00	0,00	0,00	0,00	0,00	0,00	205 299,26
		федеральный бюджет (субсидии субвенции иные межбюджетные трансферты)	759	0,00	0,00	0,00	0,00	0,00	0,00	0,00	0,00	0,00
		краевой бюджет	759	48 228,79	157 070,47	0,00	0,00	0,00	0,00	0,00	0,00	205 299,26
		бюджет муниципальных образований	759	0,00	0,00	0,00	0,00	0,00	0,00	0,00	0,00	0,00
		государственные внебюджетные фонды Российской Федерации	759	0,00	0,00	0,00	0,00	0,00	0,00	0,00	0,00	0,00
		территориальные государственные внебюджетные фонды	759	0,00	0,00	0,00	0,00	0,00	0,00	0,00	0,00	0,00
		иные внебюджетные источники	759	0,00	0,00	0,00	0,00	0,00	0,00	0,00	0,00	0,00
3.3	Мероприятие №3.3: Реализация мероприятий, направленных на привлечение детей и молодежи к участию в городских и краевых массовых мероприятиях и повышение качества жизни детей	**Всего**		58 740,99	25 394,78	5 306,20	4 823,50	4 823,50	4 823,50	4 823,50	4 823,50	113 559,47
		федеральный бюджет (субсидии субвенции иные межбюджетные трансферты)	759	0,00	0,00	0,00	0,00	0,00	0,00	0,00	0,00	0,00
		краевой бюджет	**Всего**	58 740,99	25 394,78	5 306,20	4 823,50	4 823,50	4 823,50	4 823,50	4 823,50	113 559,47
			759	53 390,79	3 494,78	0,00	0,00	0,00	0,00	0,00	0,00	56 885,57
			774	5 350,20	21 900,00	5 306,20	4 823,50	4 823,50	4 823,50	4 823,50	4 823,50	56 673,90
		бюджет муниципальных образований		0,00	0,00	0,00	0,00	0,00	0,00	0,00	0,00	0,00
		государственные внебюджетные фонды Российской Федерации		0,00	0,00	0,00	0,00	0,00	0,00	0,00	0,00	0,00
		территориальные государственные внебюджетные фонды		0,00	0,00	0,00	0,00	0,00	0,00	0,00	0,00	0,00
		иные внебюджетные источники		0,00	0,00	0,00	0,00	0,00	0,00	0,00	0,00	0,00
3.3.1	Мероприятие №3.3.1: Проведение мероприятий для детей и молодежи	**Всего**		6 988,99	23 538,78	5 306,20	4 823,50	4 823,50	4 823,50	4 823,50	4 823,50	59 951,47
		федеральный бюджет (субсидии субвенции иные межбюджетные трансферты)	759	0,00	0,00	0,00	0,00	0,00	0,00	0,00	0,00	0,00
		краевой бюджет	**Всего**	6 988,99	23 538,78	5 306,20	4 823,50	4 823,50	4 823,50	4 823,50	4 823,50	59 951,47
			759	1 638,79	1 638,78	0,00	0,00	0,00	0,00	0,00	0,00	3 277,57
			774	5 350,20	21 900,00	5 306,20	4 823,50	4 823,50	4 823,50	4 823,50	4 823,50	56 673,90
		бюджет муниципальных образований		0,00	0,00	0,00	0,00	0,00	0,00	0,00	0,00	0,00
		государственные внебюджетные фонды Российской Федерации		0,00	0,00	0,00	0,00	0,00	0,00	0,00	0,00	0,00
		территориальные государственные внебюджетные фонды		0,00	0,00	0,00	0,00	0,00	0,00	0,00	0,00	0,00
		иные внебюджетные источники		0,00	0,00	0,00	0,00	0,00	0,00	0,00	0,00	0,00
3.3.2	Мероприятие №3.3.2: Организация и проведение детских новогодних утренников в Приморском крае	**Всего**		50 826,00	0,00	0,00	0,00	0,00	0,00	0,00	0,00	50 826,00
		федеральный бюджет (субсидии субвенции иные межбюджетные трансферты)	759	0,00	0,00	0,00	0,00	0,00	0,00	0,00	0,00	0,00
		краевой бюджет	759	50 826,00	0,00	0,00	0,00	0,00	0,00	0,00	0,00	50 826,00
		бюджет муниципальных образований	759	0,00	0,00	0,00	0,00	0,00	0,00	0,00	0,00	0,00
		государственные внебюджетные фонды Российской Федерации	759	0,00	0,00	0,00	0,00	0,00	0,00	0,00	0,00	0,00
		территориальные государственные внебюджетные фонды	759	0,00	0,00	0,00	0,00	0,00	0,00	0,00	0,00	0,00
		иные внебюджетные источники	759	0,00	0,00	0,00	0,00	0,00	0,00	0,00	0,00	0,00
3.3.3	Мероприятие №3.3.3: Мероприятия по организации учебно-познавательных туров по историческим местам Российской Федерации для детей и подростков Приморского края в период каникул	**Всего**		0,00	0,00	0,00	0,00	0,00	0,00	0,00	0,00	0,00
		федеральный бюджет (субсидии субвенции иные межбюджетные трансферты)	759	0,00	0,00	0,00	0,00	0,00	0,00	0,00	0,00	0,00
		краевой бюджет	759	0,00	0,00	0,00	0,00	0,00	0,00	0,00	0,00	0,00
		бюджет муниципальных образований	759	0,00	0,00	0,00	0,00	0,00	0,00	0,00	0,00	0,00
		государственные внебюджетные фонды Российской Федерации	759	0,00	0,00	0,00	0,00	0,00	0,00	0,00	0,00	0,00
		территориальные государственные внебюджетные фонды	759	0,00	0,00	0,00	0,00	0,00	0,00	0,00	0,00	0,00
		иные внебюджетные источники	759	0,00	0,00	0,00	0,00	0,00	0,00	0,00	0,00	0,00

3.3.4	Мероприятие №3.3.4: Реализация мероприятия «Театральный урок»	**Всего**		926,00	0,00	0,00	0,00	0,00	0,00	0,00	0,00	926,00
		федеральный бюджет (субсидии субвенции иные межбюджетные трансферты)	759	0,00	0,00	0,00	0,00	0,00	0,00	0,00	0,00	0,00
		краевой бюджет	759	926,00	0,00	0,00	0,00	0,00	0,00	0,00	0,00	926,00
		бюджет муниципальных образований	759	0,00	0,00	0,00	0,00	0,00	0,00	0,00	0,00	0,00
		государственные внебюджетные фонды Российской Федерации	759	0,00	0,00	0,00	0,00	0,00	0,00	0,00	0,00	0,00
		территориальные государственные внебюджетные фонды	759	0,00	0,00	0,00	0,00	0,00	0,00	0,00	0,00	0,00
		иные внебюджетные источники	759	0,00	0,00	0,00	0,00	0,00	0,00	0,00	0,00	0,00
3.3.5	Мероприятие № 3.3.5: Организация и проведение профильных смен для подростков «группы риска» и тренингов в детских загородных оздоровительных лагерях по формированию установок здорового образа жизни, профилактики наркомании	**Всего**		0,00	1 856,00	0,00	0,00	0,00	0,00	0,00	0,00	1 856,00
		федеральный бюджет (субсидии субвенции иные межбюджетные трансферты)	759	0,00	0,00	0,00	0,00	0,00	0,00	0,00	0,00	0,00
		краевой бюджет	759	0,00	1 856,00	0,00	0,00	0,00	0,00	0,00	0,00	1 856,00
		бюджет муниципальных образований	759	0,00	0,00	0,00	0,00	0,00	0,00	0,00	0,00	0,00
		государственные внебюджетные фонды Российской Федерации	759	0,00	0,00	0,00	0,00	0,00	0,00	0,00	0,00	0,00
		территориальные государственные внебюджетные фонды	759	0,00	0,00	0,00	0,00	0,00	0,00	0,00	0,00	0,00
		иные внебюджетные источники	759	0,00	0,00	0,00	0,00	0,00	0,00	0,00	0,00	0,00
4	Подпрограмма №4: Развитие среднего профессионального, дополнительного профессионального образования и реализация мер по поддержке организаций в области образования на территории Приморского края	**Всего**		2 353 395,21	2 428 299,27	2 437 204,10	2 579 978,25	2 579 978,25	2 579 978,25	2 579 978,25	2 579 978,25	20 118 789,83
		федеральный бюджет (субсидии субвенции иные межбюджетные трансферты)	759	37 569,62	0,00	18 672,90	0,00	0,00	0,00	0,00	0,00	56 242,52
		краевой бюджет	759	2 315 825,59	2 428 299,27	2 418 531,20	2 579 978,25	2 579 978,25	2 579 978,25	2 579 978,25	2 579 978,25	20 062 547,31
		бюджет муниципальных образований	759	0,00	0,00	0,00	0,00	0,00	0,00	0,00	0,00	0,00
		государственные внебюджетные фонды Российской Федерации	759	0,00	0,00	0,00	0,00	0,00	0,00	0,00	0,00	0,00
		территориальные государственные внебюджетные фонды	759	0,00	0,00	0,00	0,00	0,00	0,00	0,00	0,00	0,00
		иные внебюджетные источники	759	0,00	0,00	0,00	0,00	0,00	0,00	0,00	0,00	0,00
4.1	Мероприятие №4.1: Реализация образовательных программ среднего профессионального образования	**Всего**		1 679 372,13	1 842 932,12	1 937 696,06	2 085 128,15	2 085 128,15	2 085 128,15	2 085 128,15	2 085 128,15	15 885 641,06
		федеральный бюджет (субсидии субвенции иные межбюджетные трансферты)	759	0,00	0,00	0,00	0,00	0,00	0,00	0,00	0,00	0,00
		краевой бюджет	759	1 679 372,13	1 842 932,12	1 937 696,06	2 085 128,15	2 085 128,15	2 085 128,15	2 085 128,15	2 085 128,15	15 885 641,06
		бюджет муниципальных образований	759	0,00	0,00	0,00	0,00	0,00	0,00	0,00	0,00	0,00
		государственные внебюджетные фонды Российской Федерации	759	0,00	0,00	0,00	0,00	0,00	0,00	0,00	0,00	0,00
		территориальные государственные внебюджетные фонды	759	0,00	0,00	0,00	0,00	0,00	0,00	0,00	0,00	0,00
		иные внебюджетные источники	759	0,00	0,00	0,00	0,00	0,00	0,00	0,00	0,00	0,00
4.1.1	Мероприятие №4.1.1: Субсидии из краевого бюджета частным образовательным организациям, осуществляющим образовательную деятельность по имеющим государственную аккредитацию образовательным программам среднего профессионального образования, на возмещение (финансовое обеспечение) затрат на реализацию образовательных программ среднего профессионального образования	**Всего**		9 949,78	5 993,07	5 993,07	0,00	0,00	0,00	0,00	0,00	21 935,92
		федеральный бюджет (субсидии субвенции иные межбюджетные трансферты)	759	0,00	0,00	0,00	0,00	0,00	0,00	0,00	0,00	0,00
		краевой бюджет	759	9 949,78	5 993,07	5 993,07	0,00	0,00	0,00	0,00	0,00	21 935,92
		бюджет муниципальных образований	759	0,00	0,00	0,00	0,00	0,00	0,00	0,00	0,00	0,00
		государственные внебюджетные фонды Российской Федерации	759	0,00	0,00	0,00	0,00	0,00	0,00	0,00	0,00	0,00
		территориальные государственные внебюджетные фонды	759	0,00	0,00	0,00	0,00	0,00	0,00	0,00	0,00	0,00
		иные внебюджетные источники	759	0,00	0,00	0,00	0,00	0,00	0,00	0,00	0,00	0,00
4.1.2	Мероприятие №4.1.2: Предоставление услуг среднего профессионального образования	**Всего**		1 669 422,36	1 836 939,05	1 931 702,99	2 085 128,15	2 085 128,15	2 085 128,15	2 085 128,15	2 085 128,15	15 863 705,15
		федеральный бюджет (субсидии субвенции иные межбюджетные трансферты)	759	0,00	0,00	0,00	0,00	0,00	0,00	0,00	0,00	0,00
		краевой бюджет	759	1 669 422,36	1 836 939,05	1 931 702,99	2 085 128,15	2 085 128,15	2 085 128,15	2 085 128,15	2 085 128,15	15 863 705,15
		бюджет муниципальных образований	759	0,00	0,00	0,00	0,00	0,00	0,00	0,00	0,00	0,00
		государственные внебюджетные фонды Российской Федерации	759	0,00	0,00	0,00	0,00	0,00	0,00	0,00	0,00	0,00
		территориальные государственные внебюджетные фонды	759	0,00	0,00	0,00	0,00	0,00	0,00	0,00	0,00	0,00
		иные внебюджетные источники	759	0,00	0,00	0,00	0,00	0,00	0,00	0,00	0,00	0,00
4.2	Мероприятие №4.2: Обеспечение социальной поддержки, обучающихся в организациях профессионального образования	**Всего**		330 743,84	375 260,63	363 065,25	380 534,38	380 534,38	380 534,38	380 534,38	380 534,38	2 971 741,62
		федеральный бюджет (субсидии субвенции иные межбюджетные трансферты)	759	0,00	0,00	0,00	0,00	0,00	0,00	0,00	0,00	0,00
		краевой бюджет	759	330 743,84	375 260,63	363 065,25	380 534,38	380 534,38	380 534,38	380 534,38	380 534,38	2 971 741,62
		бюджет муниципальных образований	759	0,00	0,00	0,00	0,00	0,00	0,00	0,00	0,00	0,00
		государственные внебюджетные фонды Российской Федерации	759	0,00	0,00	0,00	0,00	0,00	0,00	0,00	0,00	0,00
		территориальные государственные внебюджетные фонды	759	0,00	0,00	0,00	0,00	0,00	0,00	0,00	0,00	0,00
		иные внебюджетные источники	759	0,00	0,00	0,00	0,00	0,00	0,00	0,00	0,00	0,00
4.2.1	Мероприятие №4.2.1: Расходы на обеспечение питанием обучающихся по очной форме обучения в краевых государственных профессиональных образовательных организациях, реализующих образовательные программы среднего профессионального образования	**Всего**		72 044,26	0,00	0,00	0,00	0,00	0,00	0,00	0,00	72 044,26
		федеральный бюджет (субсидии субвенции иные межбюджетные трансферты)	759	0,00	0,00	0,00	0,00	0,00	0,00	0,00	0,00	0,00
		краевой бюджет	759	72 044,26	0,00	0,00	0,00	0,00	0,00	0,00	0,00	72 044,26
		бюджет муниципальных образований		0,00	0,00	0,00	0,00	0,00	0,00	0,00	0,00	0,00
		государственные внебюджетные фонды Российской Федерации	759	0,00	0,00	0,00	0,00	0,00	0,00	0,00	0,00	0,00
		территориальные государственные внебюджетные фонды	759	0,00	0,00	0,00	0,00	0,00	0,00	0,00	0,00	0,00
		иные внебюджетные источники	759	0,00	0,00	0,00	0,00	0,00	0,00	0,00	0,00	0,00
4.2.2	Мероприятие №4.2.2: Стипендии обучающимся в краевых государственных профессиональных образовательных учреждениях	**Всего**		77 350,48	0,00	0,00	0,00	0,00	0,00	0,00	0,00	77 350,48
		федеральный бюджет (субсидии субвенции иные межбюджетные трансферты)	759	0,00	0,00	0,00	0,00	0,00	0,00	0,00	0,00	0,00
		краевой бюджет	759	77 350,48	0,00	0,00	0,00	0,00	0,00	0,00	0,00	77 350,48
		бюджет муниципальных образований	759	0,00	0,00	0,00	0,00	0,00	0,00	0,00	0,00	0,00
		государственные внебюджетные фонды Российской Федерации	759	0,00	0,00	0,00	0,00	0,00	0,00	0,00	0,00	0,00
		территориальные государственные внебюджетные фонды	759	0,00	0,00	0,00	0,00	0,00	0,00	0,00	0,00	0,00
		иные внебюджетные источники	759	0,00	0,00	0,00	0,00	0,00	0,00	0,00	0,00	0,00
4.2.3	Мероприятие №4.2.3: Обеспечение государственных гарантий для обучающихся при получении ими общедоступного и бесплатного профессионального образования	**Всего**		0,00	193 918,67	181 723,29	199 192,41	199 192,41	199 192,41	199 192,41	199 192,41	1 371 604,01
		федеральный бюджет (субсидии субвенции иные межбюджетные трансферты)	759	0,00	0,00	0,00	0,00	0,00	0,00	0,00	0,00	0,00
		краевой бюджет	759	0,00	193 918,67	181 723,29	199 192,41	199 192,41	199 192,41	199 192,41	199 192,41	1 371 604,01
		бюджет муниципальных образований	759	0,00	0,00	0,00	0,00	0,00	0,00	0,00	0,00	0,00
		государственные внебюджетные фонды Российской Федерации	759	0,00	0,00	0,00	0,00	0,00	0,00	0,00	0,00	0,00
		территориальные государственные внебюджетные фонды	759	0,00	0,00	0,00	0,00	0,00	0,00	0,00	0,00	0,00
		иные внебюджетные источники	759	0,00	0,00	0,00	0,00	0,00	0,00	0,00	0,00	0,00
4.2.4.	Социальное обеспечение детей-сирот и детей, оставшихся без попечения родителей, и лиц из числа детей-сирот и детей, оставшихся без попечения родителей, обучающихся в краевых государственных учреждениях	**Всего**		181 349,10	181 341,97	181 341,97	181 341,97	181 341,97	181 341,97	181 341,97	181 341,97	1 450 742,89
		федеральный бюджет (субсидии субвенции иные межбюджетные трансферты)	759	0,00	0,00	0,00	0,00	0,00	0,00	0,00	0,00	0,00
		краевой бюджет	759	181 349,10	181 341,97	181 341,97	181 341,97	181 341,97	181 341,97	181 341,97	181 341,97	1 450 742,89
		бюджет муниципальных образований	759	0,00	0,00	0,00	0,00	0,00	0,00	0,00	0,00	0,00
		государственные внебюджетные фонды Российской Федерации	759	0,00	0,00	0,00	0,00	0,00	0,00	0,00	0,00	0,00
		территориальные государственные внебюджетные фонды	759	0,00	0,00	0,00	0,00	0,00	0,00	0,00	0,00	0,00
		иные внебюджетные источники	759	0,00	0,00	0,00	0,00	0,00	0,00	0,00	0,00	0,00
4.3	Мероприятие №4.3: Развитие инфраструктуры и создание условий для получения качественного среднего профессионального образования	**Всего**		207 799,15	0,00	22 229,64	0,00	0,00	0,00	0,00	0,00	230 028,79
		федеральный бюджет (субсидии субвенции иные межбюджетные трансферты)	759	37 569,62	0,00	18 672,90	0,00	0,00	0,00	0,00	0,00	56 242,52
		краевой бюджет	759	170 229,53	0,00	3 556,74	0,00	0,00	0,00	0,00	0,00	173 786,27
		бюджет муниципальных образований	759	0,00	0,00	0,00	0,00	0,00	0,00	0,00	0,00	0,00
		государственные внебюджетные фонды Российской Федерации	759	0,00	0,00	0,00	0,00	0,00	0,00	0,00	0,00	0,00
		территориальные государственные внебюджетные фонды	759	0,00	0,00	0,00	0,00	0,00	0,00	0,00	0,00	0,00
		иные внебюджетные источники	759	0,00	0,00	0,00	0,00	0,00	0,00	0,00	0,00	0,00

4.3.1	Мероприятие №4.3.1: Модернизация материально-технической базы системы среднего профессионального образования согласно плану социального развития центров экономического роста Приморского края за счет средств федерального бюджета	**Всего**		28 368,72	0,00	0,00	0,00	0,00	0,00	0,00	0,00	28 368,72
		федеральный бюджет (субсидии субвенции иные межбюджетные трансферты)	759	28 368,72	0,00	0,00	0,00	0,00	0,00	0,00	0,00	28 368,72
		краевой бюджет	759	0,00	0,00	0,00	0,00	0,00	0,00	0,00	0,00	0,00
		бюджет муниципальных образований	759	0,00	0,00	0,00	0,00	0,00	0,00	0,00	0,00	0,00
		государственные внебюджетные фонды Российской Федерации	759	0,00	0,00	0,00	0,00	0,00	0,00	0,00	0,00	0,00
		территориальные государственные внебюджетные фонды	759	0,00	0,00	0,00	0,00	0,00	0,00	0,00	0,00	0,00
		иные внебюджетные источники	759	0,00	0,00	0,00	0,00	0,00	0,00	0,00	0,00	0,00
4.3.2	Мероприятие №4.3.2: Модернизация системы профессионального образования	**Всего**		79 542,23	0,00	0,00	0,00	0,00	0,00	0,00	0,00	79 542,23
		федеральный бюджет (субсидии субвенции иные межбюджетные трансферты)	759	0,00	0,00	0,00	0,00	0,00	0,00	0,00	0,00	0,00
		краевой бюджет	759	79 542,23	0,00	0,00	0,00	0,00	0,00	0,00	0,00	79 542,23
		бюджет муниципальных образований	759	0,00	0,00	0,00	0,00	0,00	0,00	0,00	0,00	0,00
		государственные внебюджетные фонды Российской Федерации	759	0,00	0,00	0,00	0,00	0,00	0,00	0,00	0,00	0,00
		территориальные государственные внебюджетные фонды	759	0,00	0,00	0,00	0,00	0,00	0,00	0,00	0,00	0,00
		иные внебюджетные источники	759	0,00	0,00	0,00	0,00	0,00	0,00	0,00	0,00	0,00
4.3.3	Мероприятие №4.3.3: Обеспечение видеонаблюдения и иные мероприятия, направленные на защищенность объектов (территорий) краевых государственных учреждений Приморского края	**Всего**		24 429,12	0,00	0,00	0,00	0,00	0,00	0,00	0,00	24 429,12
		федеральный бюджет (субсидии субвенции иные межбюджетные трансферты)	759	0,00	0,00	0,00	0,00	0,00	0,00	0,00	0,00	0,00
		краевой бюджет	759	24 429,12	0,00	0,00	0,00	0,00	0,00	0,00	0,00	24 429,12
		бюджет муниципальных образований	759	0,00	0,00	0,00	0,00	0,00	0,00	0,00	0,00	0,00
		государственные внебюджетные фонды Российской Федерации	759	0,00	0,00	0,00	0,00	0,00	0,00	0,00	0,00	0,00
		территориальные государственные внебюджетные фонды	759	0,00	0,00	0,00	0,00	0,00	0,00	0,00	0,00	0,00
		иные внебюджетные источники	759	0,00	0,00	0,00	0,00	0,00	0,00	0,00	0,00	0,00
4.3.4	Мероприятие №4.3.4: Мероприятия по обеспечению требований пожарной безопасности в краевых государственных учреждениях Приморского края	**Всего**		58 258,18	0,00	0,00	0,00	0,00	0,00	0,00	0,00	58 258,18
		федеральный бюджет (субсидии субвенции иные межбюджетные трансферты)	759	0,00	0,00	0,00	0,00	0,00	0,00	0,00	0,00	0,00
		краевой бюджет	759	58 258,18	0,00	0,00	0,00	0,00	0,00	0,00	0,00	58 258,18
		бюджет муниципальных образований	759	0,00	0,00	0,00	0,00	0,00	0,00	0,00	0,00	0,00
		государственные внебюджетные фонды Российской Федерации	759	0,00	0,00	0,00	0,00	0,00	0,00	0,00	0,00	0,00
		территориальные государственные внебюджетные фонды	759	0,00	0,00	0,00	0,00	0,00	0,00	0,00	0,00	0,00
		иные внебюджетные источники	759	0,00	0,00	0,00	0,00	0,00	0,00	0,00	0,00	0,00
4.3.5	Создание базовой профессиональной образовательной организации, обеспечивающей поддержку конкурентоспособных региональных систем инклюзивного профессионального образования в рамках государственной программы Российской Федерации «Доступная среда»	**Всего**		17 200,90	0,00	22 229,64	0,00	0,00	0,00	0,00	0,00	39 430,54
		федеральный бюджет (субсидии субвенции иные межбюджетные трансферты)	759	9 200,90	0,00	18 672,90	0,00	0,00	0,00	0,00	0,00	27 873,80
		краевой бюджет	759	8 000,00	0,00	3 556,74	0,00	0,00	0,00	0,00	0,00	11 556,74
		бюджет муниципальных образований	759	0,00	0,00	0,00	0,00	0,00	0,00	0,00	0,00	0,00
		государственные внебюджетные фонды Российской Федерации	759	0,00	0,00	0,00	0,00	0,00	0,00	0,00	0,00	0,00
		территориальные государственные внебюджетные фонды	759	0,00	0,00	0,00	0,00	0,00	0,00	0,00	0,00	0,00
		иные внебюджетные источники	759	0,00	0,00	0,00	0,00	0,00	0,00	0,00	0,00	0,00
4.4	Мероприятие №4.4: Реализация дополнительных профессиональных программ	**Всего**		89 046,62	89 852,35	86 999,67	87 084,91	87 084,91	87 084,91	87 084,91	87 084,91	701 323,19
		федеральный бюджет (субсидии субвенции иные межбюджетные трансферты)	759	0,00	0,00	0,00	0,00	0,00	0,00	0,00	0,00	0,00
		краевой бюджет	759	89 046,62	89 852,35	86 999,67	87 084,91	87 084,91	87 084,91	87 084,91	87 084,91	701 323,19
		бюджет муниципальных образований	759	0,00	0,00	0,00	0,00	0,00	0,00	0,00	0,00	0,00
		государственные внебюджетные фонды Российской Федерации	759	0,00	0,00	0,00	0,00	0,00	0,00	0,00	0,00	0,00
		территориальные государственные внебюджетные фонды	759	0,00	0,00	0,00	0,00	0,00	0,00	0,00	0,00	0,00
		иные внебюджетные источники	759	0,00	0,00	0,00	0,00	0,00	0,00	0,00	0,00	0,00
4.4.1	Мероприятие №4.4.1: Услуги по дополнительному профессиональному образованию	**Всего**		84 676,62	86 852,35	86 999,67	87 084,91	87 084,91	87 084,91	87 084,91	87 084,91	693 953,19
		федеральный бюджет (субсидии субвенции иные межбюджетные трансферты)	759	0,00	0,00	0,00	0,00	0,00	0,00	0,00	0,00	0,00
		краевой бюджет	759	84 676,62	86 852,35	86 999,67	87 084,91	87 084,91	87 084,91	87 084,91	87 084,91	693 953,19
		бюджет муниципальных образований	759	0,00	0,00	0,00	0,00	0,00	0,00	0,00	0,00	0,00
		государственные внебюджетные фонды Российской Федерации	759	0,00	0,00	0,00	0,00	0,00	0,00	0,00	0,00	0,00
		территориальные государственные внебюджетные фонды	759	0,00	0,00	0,00	0,00	0,00	0,00	0,00	0,00	0,00
		иные внебюджетные источники	759	0,00	0,00	0,00	0,00	0,00	0,00	0,00	0,00	0,00
4.4.2	Мероприятие № 4.4.2: Развитие информационно-технической и телекоммуникационной инфраструктуры краевых государственных образовательных учреждений	**Всего**		3 000,00	3 000,00	0,00	0,00	0,00	0,00	0,00	0,00	6 000,00
		федеральный бюджет (субсидии субвенции иные межбюджетные трансферты)	759	0,00	0,00	0,00	0,00	0,00	0,00	0,00	0,00	0,00
		краевой бюджет	759	3 000,00	3 000,00	0,00	0,00	0,00	0,00	0,00	0,00	6 000,00
		бюджет муниципальных образований	759	0,00	0,00	0,00	0,00	0,00	0,00	0,00	0,00	0,00
		государственные внебюджетные фонды Российской Федерации	759	0,00	0,00	0,00	0,00	0,00	0,00	0,00	0,00	0,00
		территориальные государственные внебюджетные фонды	759	0,00	0,00	0,00	0,00	0,00	0,00	0,00	0,00	0,00
		иные внебюджетные источники	759	0,00	0,00	0,00	0,00	0,00	0,00	0,00	0,00	0,00
4.4.3	Мероприятие № 4.4.3: Реализация деятельности центральной психолого-медико-педагогической комиссии Приморского края и проведение комплексного психолого-медико-педагогического обследования детей	**Всего**		1 370,00	0,00	0,00	0,00	0,00	0,00	0,00	0,00	1 370,00
		федеральный бюджет (субсидии субвенции иные межбюджетные трансферты)	759	0,00	0,00	0,00	0,00	0,00	0,00	0,00	0,00	0,00
		краевой бюджет	759	1 370,00	0,00	0,00	0,00	0,00	0,00	0,00	0,00	1 370,00
		бюджет муниципальных образований	759	0,00	0,00	0,00	0,00	0,00	0,00	0,00	0,00	0,00
		государственные внебюджетные фонды Российской Федерации	759	0,00	0,00	0,00	0,00	0,00	0,00	0,00	0,00	0,00
		территориальные государственные внебюджетные фонды	759	0,00	0,00	0,00	0,00	0,00	0,00	0,00	0,00	0,00
		иные внебюджетные источники	759	0,00	0,00	0,00	0,00	0,00	0,00	0,00	0,00	0,00
4.5	Мероприятие №4.5: Реализация дополнительных профессиональных программ для гражданских служащих	**Всего**		16 367,13	17 559,20	17 253,47	17 270,81	17 270,81	17 270,81	17 270,81	17 270,81	137 533,85
		федеральный бюджет (субсидии субвенции иные межбюджетные трансферты)	759	0,00	0,00	0,00	0,00	0,00	0,00	0,00	0,00	0,00
		краевой бюджет	759	16 367,13	17 559,20	17 253,47	17 270,81	17 270,81	17 270,81	17 270,81	17 270,81	137 533,85
		бюджет муниципальных образований	759	0,00	0,00	0,00	0,00	0,00	0,00	0,00	0,00	0,00
		государственные внебюджетные фонды Российской Федерации	759	0,00	0,00	0,00	0,00	0,00	0,00	0,00	0,00	0,00
		территориальные государственные внебюджетные фонды	759	0,00	0,00	0,00	0,00	0,00	0,00	0,00	0,00	0,00
		иные внебюджетные источники	759	0,00	0,00	0,00	0,00	0,00	0,00	0,00	0,00	0,00
4.5.1	Мероприятие №4.5.1: Предоставление услуг дополнительного профессионального образования гражданским служащим	**Всего**		16 367,13	17 559,20	17 253,47	17 270,81	17 270,81	17 270,81	17 270,81	17 270,81	137 533,85
		федеральный бюджет (субсидии субвенции иные межбюджетные трансферты)	759	0,00	0,00	0,00	0,00	0,00	0,00	0,00	0,00	0,00
		краевой бюджет	759	16 367,13	17 559,20	17 253,47	17 270,81	17 270,81	17 270,81	17 270,81	17 270,81	137 533,85
		бюджет муниципальных образований	759	0,00	0,00	0,00	0,00	0,00	0,00	0,00	0,00	0,00
		государственные внебюджетные фонды Российской Федерации	759	0,00	0,00	0,00	0,00	0,00	0,00	0,00	0,00	0,00
		территориальные государственные внебюджетные фонды	759	0,00	0,00	0,00	0,00	0,00	0,00	0,00	0,00	0,00
		иные внебюджетные источники	759	0,00	0,00	0,00	0,00	0,00	0,00	0,00	0,00	0,00
4.6	Мероприятие №4.6: Реализация комплекса мер по поддержке образовательных, научных и иных организаций в области образования, в том числе их обучающихся	**Всего**		30 066,34	102 694,96	9 960,00	9 960,00	9 960,00	9 960,00	9 960,00	9 960,00	192 521,30
		федеральный бюджет (субсидии субвенции иные межбюджетные трансферты)	759	0,00	0,00	0,00	0,00	0,00	0,00	0,00	0,00	0,00
		краевой бюджет	759	30 066,34	102 694,96	9 960,00	9 960,00	9 960,00	9 960,00	9 960,00	9 960,00	192 521,30
		бюджет муниципальных образований	759	0,00	0,00	0,00	0,00	0,00	0,00	0,00	0,00	0,00
		государственные внебюджетные фонды Российской Федерации	759	0,00	0,00	0,00	0,00	0,00	0,00	0,00	0,00	0,00
		территориальные государственные внебюджетные фонды	759	0,00	0,00	0,00	0,00	0,00	0,00	0,00	0,00	0,00
		иные внебюджетные источники	759	0,00	0,00	0,00	0,00	0,00	0,00	0,00	0,00	0,00

4.6.1.	Мероприятие № 4.6.1: Меры социальной поддержки студентам образовательных организаций высшего образования, расположенных на территории Приморского края, имеющим детей в возрасте до трех лет	**Всего**		0,00	0,00	0,00	0,00	0,00	0,00	0,00	0,00	0,00
		федеральный бюджет (субсидии субвенции иные межбюджетные трансферты)	759	0,00	0,00	0,00	0,00	0,00	0,00	0,00	0,00	0,00
		краевой бюджет	759	0,00	0,00	0,00	0,00	0,00	0,00	0,00	0,00	0,00
		бюджет муниципальных образований	759	0,00	0,00	0,00	0,00	0,00	0,00	0,00	0,00	0,00
		государственные внебюджетные фонды Российской Федерации	759	0,00	0,00	0,00	0,00	0,00	0,00	0,00	0,00	0,00
		территориальные государственные внебюджетные фонды	759	0,00	0,00	0,00	0,00	0,00	0,00	0,00	0,00	0,00
		иные внебюджетные источники	759	0,00	0,00	0,00	0,00	0,00	0,00	0,00	0,00	0,00
4.6.2	Мероприятие №4.6.2: Стипендии Губернатора Приморского края выпускникам школ, получивших 200 баллов по единому государственному экзамену и поступивших в высшие учебные заведения Приморского края по приоритетным специальностям	**Всего**		21 000,00	9 960,00	9 960,00	9 960,00	9 960,00	9 960,00	9 960,00	9 960,00	90 720,00
		федеральный бюджет (субсидии субвенции иные межбюджетные трансферты)	759	0,00	0,00	0,00	0,00	0,00	0,00	0,00	0,00	0,00
		краевой бюджет	759	21 000,00	9 960,00	9 960,00	9 960,00	9 960,00	9 960,00	9 960,00	9 960,00	90 720,00
		бюджет муниципальных образований	759	0,00	0,00	0,00	0,00	0,00	0,00	0,00	0,00	0,00
		государственные внебюджетные фонды Российской Федерации	759	0,00	0,00	0,00	0,00	0,00	0,00	0,00	0,00	0,00
		территориальные государственные внебюджетные фонды	759	0,00	0,00	0,00	0,00	0,00	0,00	0,00	0,00	0,00
		иные внебюджетные источники	759	0,00	0,00	0,00	0,00	0,00	0,00	0,00	0,00	0,00
4.6.3	Мероприятие №4.6.3: Оказание грантовой поддержки научным сотрудникам научных организаций, образовательных организаций высшего образования, расположенных на территории Приморского края	**Всего**		2 500,00	0,00	0,00	0,00	0,00	0,00	0,00	0,00	2 500,00
		федеральный бюджет (субсидии субвенции иные межбюджетные трансферты)	759	0,00	0,00	0,00	0,00	0,00	0,00	0,00	0,00	0,00
		краевой бюджет	759	2 500,00	0,00	0,00	0,00	0,00	0,00	0,00	0,00	2 500,00
		бюджет муниципальных образований	759	0,00	0,00	0,00	0,00	0,00	0,00	0,00	0,00	0,00
		государственные внебюджетные фонды Российской Федерации	759	0,00	0,00	0,00	0,00	0,00	0,00	0,00	0,00	0,00
		территориальные государственные внебюджетные фонды	759	0,00	0,00	0,00	0,00	0,00	0,00	0,00	0,00	0,00
		иные внебюджетные источники	759	0,00	0,00	0,00	0,00	0,00	0,00	0,00	0,00	0,00
4.6.4	Мероприятие №4.6.4: Предоставление грантов из краевого бюджета в форме субсидий организациям высшего образования, осуществляющим образовательную деятельность по образовательным программам среднего профессионального образования	**Всего**		6 566,34	2 734,96	0,00	0,00	0,00	0,00	0,00	0,00	9 301,30
		федеральный бюджет (субсидии субвенции иные межбюджетные трансферты)	759	0,00	0,00	0,00	0,00	0,00	0,00	0,00	0,00	0,00
		краевой бюджет	759	6 566,34	2 734,96	0,00	0,00	0,00	0,00	0,00	0,00	9 301,30
		бюджет муниципальных образований	759	0,00	0,00	0,00	0,00	0,00	0,00	0,00	0,00	0,00
		государственные внебюджетные фонды Российской Федерации	759	0,00	0,00	0,00	0,00	0,00	0,00	0,00	0,00	0,00
		территориальные государственные внебюджетные фонды	759	0,00	0,00	0,00	0,00	0,00	0,00	0,00	0,00	0,00
		иные внебюджетные источники	759	0,00	0,00	0,00	0,00	0,00	0,00	0,00	0,00	0,00
4.6.5.	Мероприятие № 4.6.5: Предоставление грантов из краевого бюджета в форме субсидий образовательным организациям высшего образования, расположенным на территории Приморского края, осуществляющим образовательную деятельность по программам среднего профессионального образования, на создание условий для проведения учебно-практических занятий при подготовке кадров рыбохозяйственного профиля по специальностям среднего профессионального образования	**Всего**		0,00	90 000,00	0,00	0,00	0,00	0,00	0,00	0,00	90 000,00
		федеральный бюджет (субсидии субвенции иные межбюджетные трансферты)	759	0,00	0,00	0,00	0,00	0,00	0,00	0,00	0,00	0,00
		краевой бюджет	759	0,00	90 000,00	0,00	0,00	0,00	0,00	0,00	0,00	90 000,00
		бюджет муниципальных образований	759	0,00	0,00	0,00	0,00	0,00	0,00	0,00	0,00	0,00
		государственные внебюджетные фонды Российской Федерации	759	0,00	0,00	0,00	0,00	0,00	0,00	0,00	0,00	0,00
		территориальные государственные внебюджетные фонды	759	0,00	0,00	0,00	0,00	0,00	0,00	0,00	0,00	0,00
		иные внебюджетные источники	759	0,00	0,00	0,00	0,00	0,00	0,00	0,00	0,00	0,00
5	Подпрограмма №5: Совершенствование управления системой образования	**Всего**		233 843,52	232 975,25	232 323,60	239 334,77	239 334,77	239 334,77	239 334,77	239 334,77	1 895 816,22
		федеральный бюджет (субсидии субвенции иные межбюджетные трансферты)	759	12 577,38	13 770,30	13 830,20	12 672,40	12 672,40	12 672,40	12 672,40	12 672,40	103 539,88
		краевой бюджет	**Всего**	221 266,14	219 204,95	218 493,40	226 662,37	226 662,37	226 662,37	226 662,37	226 662,37	1 792 276,34
			759	205 205,06	206 163,96	206 069,02	213 755,32	213 755,32	213 755,32	213 755,32	213 755,32	1 686 214,64
			774	16 061,08	13 040,98	12 424,38	12 907,06	12 907,06	12 907,06	12 907,06	12 907,06	106 061,74
		бюджет муниципальных образований	759	0,00	0,00	0,00	0,00	0,00	0,00	0,00	0,00	0,00
		государственные внебюджетные фонды Российской Федерации	759	0,00	0,00	0,00	0,00	0,00	0,00	0,00	0,00	0,00
		территориальные государственные внебюджетные фонды	**Всего**	0,00	0,00	0,00	0,00	0,00	0,00	0,00	0,00	0,00
			759	0,00	0,00	0,00	0,00	0,00	0,00	0,00	0,00	0,00
			774	0,00	0,00	0,00	0,00	0,00	0,00	0,00	0,00	0,00
		иные внебюджетные источники	**Всего**	0,00	0,00	0,00	0,00	0,00	0,00	0,00	0,00	0,00
			759	0,00	0,00	0,00	0,00	0,00	0,00	0,00	0,00	0,00
			774	0,00	0,00	0,00	0,00	0,00	0,00	0,00	0,00	0,00
5.1	Мероприятие №5.1: Обеспечение функций государственного управления в сфере образования на территории Приморского края	**Всего**		233 843,52	232 975,25	232 323,60	239 334,77	239 334,77	239 334,77	239 334,77	239 334,77	1 895 816,22
		федеральный бюджет (субсидии субвенции иные межбюджетные трансферты)	759	12 577,38	13 770,30	13 830,20	12 672,40	12 672,40	12 672,40	12 672,40	12 672,40	103 539,88
		краевой бюджет	**Всего**	221 266,14	219 204,95	218 493,40	226 662,37	226 662,37	226 662,37	226 662,37	226 662,37	1 792 276,34
			759	205 205,06	206 163,96	206 069,02	213 755,32	213 755,32	213 755,32	213 755,32	213 755,32	1 686 214,64
			774	16 061,08	13 040,98	12 424,38	12 907,06	12 907,06	12 907,06	12 907,06	12 907,06	106 061,74
		бюджет муниципальных образований	759	0,00	0,00	0,00	0,00	0,00	0,00	0,00	0,00	0,00
		государственные внебюджетные фонды Российской Федерации	759	0,00	0,00	0,00	0,00	0,00	0,00	0,00	0,00	0,00
		территориальные государственные внебюджетные фонды	**Всего**	0,00	0,00	0,00	0,00	0,00	0,00	0,00	0,00	0,00
			759	0,00	0,00	0,00	0,00	0,00	0,00	0,00	0,00	0,00
			774	0,00	0,00	0,00	0,00	0,00	0,00	0,00	0,00	0,00
		иные внебюджетные источники	**Всего**	0,00	0,00	0,00	0,00	0,00	0,00	0,00	0,00	0,00
			759	0,00	0,00	0,00	0,00	0,00	0,00	0,00	0,00	0,00
			774	0,00	0,00	0,00	0,00	0,00	0,00	0,00	0,00	0,00
5.1.1	Мероприятие №5.1.1: Руководство и управление в сфере установленных функций органов государственной власти Приморского края	**Всего**		81 705,51	75 712,22	75 701,41	78 631,49	78 631,49	78 631,49	78 631,49	78 631,49	626 276,59
		федеральный бюджет (субсидии субвенции иные межбюджетные трансферты)	759	0,00	0,00	0,00	0,00	0,00	0,00	0,00	0,00	0,00
		краевой бюджет	**Всего**	81 705,51	75 712,22	75 701,41	78 631,49	78 631,49	78 631,49	78 631,49	78 631,49	626 276,59
			759	65 644,43	62 671,24	63 277,03	65 724,43	65 724,43	65 724,43	65 724,43	65 724,43	520 214,85
			774	16 061,08	13 040,98	12 424,38	12 907,06	12 907,06	12 907,06	12 907,06	12 907,06	106 061,74
		бюджет муниципальных образований	759	0,00	0,00	0,00	0,00	0,00	0,00	0,00	0,00	0,00
		государственные внебюджетные фонды Российской Федерации	759	0,00	0,00	0,00	0,00	0,00	0,00	0,00	0,00	0,00
		территориальные государственные внебюджетные фонды	759	0,00	0,00	0,00	0,00	0,00	0,00	0,00	0,00	0,00
		иные внебюджетные источники	759	0,00	0,00	0,00	0,00	0,00	0,00	0,00	0,00	0,00
5.1.2	Мероприятие №5.1.2: Организация обеспечения бланками документов об уровне образования государственного образца, а также бланками лицензий и свидетельств о государственной аккредитации организаций образования	**Всего**		100,00	500,00	0,00	0,00	0,00	0,00	0,00	0,00	600,00
		федеральный бюджет (субсидии субвенции иные межбюджетные трансферты)	759	0,00	0,00	0,00	0,00	0,00	0,00	0,00	0,00	0,00
		краевой бюджет	759	100,00	500,00	0,00	0,00	0,00	0,00	0,00	0,00	600,00
		бюджет муниципальных образований	759	0,00	0,00	0,00	0,00	0,00	0,00	0,00	0,00	0,00
		государственные внебюджетные фонды Российской Федерации	759	0,00	0,00	0,00	0,00	0,00	0,00	0,00	0,00	0,00
		территориальные государственные внебюджетные фонды	759	0,00	0,00	0,00	0,00	0,00	0,00	0,00	0,00	0,00
		иные внебюджетные источники	759	0,00	0,00	0,00	0,00	0,00	0,00	0,00	0,00	0,00
5.1.3	Мероприятие №5.1.3: Осуществление полномочий Российской Федерации по контролю качества образования, лицензированию и государственной аккредитации образовательных организаций, надзору и контролю за соблюдением законодательства в области образования	**Всего**		1 497,50	1 497,50	0,00	0,00	0,00	0,00	0,00	0,00	2 995,00
		федеральный бюджет (субсидии субвенции иные межбюджетные трансферты)	759	0,00	0,00	0,00	0,00	0,00	0,00	0,00	0,00	0,00
		краевой бюджет	759	1 497,50	1 497,50	0,00	0,00	0,00	0,00	0,00	0,00	2 995,00
		бюджет муниципальных образований	759	0,00	0,00	0,00	0,00	0,00	0,00	0,00	0,00	0,00
		государственные внебюджетные фонды Российской Федерации	759	0,00	0,00	0,00	0,00	0,00	0,00	0,00	0,00	0,00
		территориальные государственные внебюджетные фонды	759	0,00	0,00	0,00	0,00	0,00	0,00	0,00	0,00	0,00
		иные внебюджетные источники	759	0,00	0,00	0,00	0,00	0,00	0,00	0,00	0,00	0,00

5.1.4	Мероприятие №5.1.4: Осуществление переданных органам государственной власти субъектов Российской Федерации в соответствии с частью 1 статьи 7 Федерального закона от 29 декабря 2012 года № 273-ФЗ «Об образовании в Российской Федерации» полномочий Российской Федерации в сфере образования	**Всего**		12 577,38	13 770,30	13 830,20	12 672,40	12 672,40	12 672,40	12 672,40	12 672,40	103 539,88
		федеральный бюджет (субсидии субвенции иные межбюджетные трансферты)	759	12 577,38	13 770,30	13 830,20	12 672,40	12 672,40	12 672,40	12 672,40	12 672,40	103 539,88
		краевой бюджет	759	0,00	0,00	0,00	0,00	0,00	0,00	0,00	0,00	0,00
		бюджет муниципальных образований	759	0,00	0,00	0,00	0,00	0,00	0,00	0,00	0,00	0,00
		государственные внебюджетные фонды Российской Федерации	759	0,00	0,00	0,00	0,00	0,00	0,00	0,00	0,00	0,00
		территориальные государственные внебюджетные фонды	759	0,00	0,00	0,00	0,00	0,00	0,00	0,00	0,00	0,00
		иные внебюджетные источники	759	0,00	0,00	0,00	0,00	0,00	0,00	0,00	0,00	0,00
5.1.5.	Мероприятие №5.1.5: Субвенции на реализацию государственных полномочий органов опеки и попечительства в отношении несовершеннолетних	**Всего**		137 963,13	141 495,22	142 791,99	148 030,88	148 030,88	148 030,88	148 030,88	148 030,88	1 162 404,74
		федеральный бюджет (субсидии субвенции иные межбюджетные трансферты)	759	0,00	0,00	0,00	0,00	0,00	0,00	0,00	0,00	0,00
		краевой бюджет	759	137 963,13	141 495,22	142 791,99	148 030,88	148 030,88	148 030,88	148 030,88	148 030,88	1 162 404,74
		бюджет муниципальных образований	759	0,00	0,00	0,00	0,00	0,00	0,00	0,00	0,00	0,00
		государственные внебюджетные фонды Российской Федерации	759	0,00	0,00	0,00	0,00	0,00	0,00	0,00	0,00	0,00
		территориальные государственные внебюджетные фонды	759	0,00	0,00	0,00	0,00	0,00	0,00	0,00	0,00	0,00
		иные внебюджетные источники	759	0,00	0,00	0,00	0,00	0,00	0,00	0,00	0,00	0,00
5.1.6	Мероприятие №5.1.6: Расходы, связанные с исполнением судебных актов и решений налоговых органов	**Всего**		0,00	0,00	0,00	0,00	0,00	0,00	0,00	0,00	0,00
		федеральный бюджет (субсидии субвенции иные межбюджетные трансферты)	759	0,00	0,00	0,00	0,00	0,00	0,00	0,00	0,00	0,00
		краевой бюджет	759	0,00	0,00	0,00	0,00	0,00	0,00	0,00	0,00	0,00
		бюджет муниципальных образований	759	0,00	0,00	0,00	0,00	0,00	0,00	0,00	0,00	0,00
		государственные внебюджетные фонды Российской Федерации	759	0,00	0,00	0,00	0,00	0,00	0,00	0,00	0,00	0,00
		территориальные государственные внебюджетные фонды	759	0,00	0,00	0,00	0,00	0,00	0,00	0,00	0,00	0,00
		иные внебюджетные источники	759	0,00	0,00	0,00	0,00	0,00	0,00	0,00	0,00	0,00
6	Подпрограмма №6: Реализация национальных проектов «Демография» и «Образование»	**Всего**		2 734 736,51	4 285 648,04	1 608 081,50	1 175 416,33	1 175 416,33	1 175 416,33	1 175 416,33	1 175 416,33	14 505 547,70
		федеральный бюджет (субсидии субвенции иные межбюджетные трансферты)	Всего	755 215,60	2 434 789,40	806 817,40	793 118,70	793 118,70	793 118,70	793 118,70	793 118,70	7 962 415,90
			759	755 215,60	1 169 495,52	259 175,20	793 118,70	793 118,70	793 118,70	793 118,70	793 118,70	6 149 479,82
			774	0,00	0,00	0,00	0,00	0,00	0,00	0,00	0,00	0,00
			775	0,00	1 265 293,88	547 642,20	0,00	0,00	0,00	0,00	0,00	1 812 936,08
		краевой бюджет	Всего	1 979 520,91	1 850 858,64	801 264,10	382 297,63	382 297,63	382 297,63	382 297,63	382 297,63	6 543 131,80
			759	1 912 828,68	1 041 183,78	362 345,10	351 211,23	351 211,23	351 211,23	351 211,23	351 211,23	5 072 413,71
			774	66 692,23	40 212,52	31 086,40	31 086,40	31 086,40	31 086,40	31 086,40	31 086,40	293 423,15
			775	0,00	769 462,34	407 832,61	0,00	0,00	0,00	0,00	0,00	1 177 294,95
		бюджет муниципальных образований	Всего	0,00	0,00	0,00	0,00	0,00	0,00	0,00	0,00	0,00
			759	0,00	0,00	0,00	0,00	0,00	0,00	0,00	0,00	0,00
			774	0,00	0,00	0,00	0,00	0,00	0,00	0,00	0,00	0,00
			775	0,00	0,00	0,00	0,00	0,00	0,00	0,00	0,00	0,00
		государственные внебюджетные фонды Российской Федерации	Всего	0,00	0,00	0,00	0,00	0,00	0,00	0,00	0,00	0,00
			759	0,00	0,00	0,00	0,00	0,00	0,00	0,00	0,00	0,00
			774	0,00	0,00	0,00	0,00	0,00	0,00	0,00	0,00	0,00
			775	0,00	0,00	0,00	0,00	0,00	0,00	0,00	0,00	0,00
		территориальные государственные внебюджетные фонды	Всего	0,00	0,00	0,00	0,00	0,00	0,00	0,00	0,00	0,00
			759	0,00	0,00	0,00	0,00	0,00	0,00	0,00	0,00	0,00
			774	0,00	0,00	0,00	0,00	0,00	0,00	0,00	0,00	0,00
			775	0,00	0,00	0,00	0,00	0,00	0,00	0,00	0,00	0,00
		иные внебюджетные источники	Всего	0,00	0,00	0,00	0,00	0,00	0,00	0,00	0,00	0,00
			759	0,00	0,00	0,00	0,00	0,00	0,00	0,00	0,00	0,00
			774	0,00	0,00	0,00	0,00	0,00	0,00	0,00	0,00	0,00
			775	0,00	0,00	0,00	0,00	0,00	0,00	0,00	0,00	0,00
6.1	Мероприятие №6.1: Федеральный проект «Современная школа»	**Всего**		704 334,25	886 035,46	824 904,49	67 445,71	67 445,71	67 445,71	67 445,71	67 445,71	2 752 502,75
		федеральный бюджет (субсидии субвенции иные межбюджетные трансферты)	xxx	163 040,90	626 436,60	615 286,50	66 096,80	66 096,80	66 096,80	66 096,80	66 096,80	1 735 248,00
			759	163 040,90	76 911,00	67 644,30	66 096,80	66 096,80	66 096,80	66 096,80	66 096,80	638 080,20
			775	0,00	549 525,60	547 642,20	0,00	0,00	0,00	0,00	0,00	1 097 167,80
		краевой бюджет	xxx	541 293,35	259 598,86	209 617,99	1 348,91	1 348,91	1 348,91	1 348,91	1 348,91	1 017 254,75
			759	541 293,35	51 069,61	1 380,50	1 348,91	1 348,91	1 348,91	1 348,91	1 348,91	600 488,01
			775	0,00	208 529,24	208 237,49	0,00	0,00	0,00	0,00	0,00	416 766,73
		бюджет муниципальных образований	759	0,00	0,00	0,00	0,00	0,00	0,00	0,00	0,00	0,00
		государственные внебюджетные фонды Российской Федерации	759	0,00	0,00	0,00	0,00	0,00	0,00	0,00	0,00	0,00
		территориальные государственные внебюджетные фонды	759	0,00	0,00	0,00	0,00	0,00	0,00	0,00	0,00	0,00
		иные внебюджетные источники	759	0,00	0,00	0,00	0,00	0,00	0,00	0,00	0,00	0,00
6.1.1	Мероприятие №6.1.1: Обновление содержания и методов обучения предметных областей	**Всего**		115 000,00	49 500,00	0,00	0,00	0,00	0,00	0,00	0,00	164 500,00
		федеральный бюджет (субсидии субвенции иные межбюджетные трансферты)	759	0,00	0,00	0,00	0,00	0,00	0,00	0,00	0,00	0,00
		краевой бюджет	759	115 000,00	49 500,00	0,00	0,00	0,00	0,00	0,00	0,00	164 500,00
		бюджет муниципальных образований	759	0,00	0,00	0,00	0,00	0,00	0,00	0,00	0,00	0,00
		государственные внебюджетные фонды Российской Федерации	759	0,00	0,00	0,00	0,00	0,00	0,00	0,00	0,00	0,00
		территориальные государственные внебюджетные фонды	759	0,00	0,00	0,00	0,00	0,00	0,00	0,00	0,00	0,00
		иные внебюджетные источники	759	0,00	0,00	0,00	0,00	0,00	0,00	0,00	0,00	0,00
6.1.2	Мероприятие №6.1.2: Создание и обеспечение функционирования центров образования естественно-научной и технологической направленностей в общеобразовательных организациях, расположенных в сельской местности и малых городах	**Всего**		0,00	67 455,61	69 024,80	67 445,71	67 445,71	67 445,71	67 445,71	67 445,71	473 708,96
		федеральный бюджет (субсидии субвенции иные межбюджетные трансферты)	759	0,00	66 106,50	67 644,30	66 096,80	66 096,80	66 096,80	66 096,80	66 096,80	464 234,80
		краевой бюджет	759	0,00	1 349,11	1 380,50	1 348,91	1 348,91	1 348,91	1 348,91	1 348,91	9 474,16
		бюджет муниципальных образований	759	0,00	0,00	0,00	0,00	0,00	0,00	0,00	0,00	0,00
		государственные внебюджетные фонды Российской Федерации	759	0,00	0,00	0,00	0,00	0,00	0,00	0,00	0,00	0,00
		территориальные государственные внебюджетные фонды	759	0,00	0,00	0,00	0,00	0,00	0,00	0,00	0,00	0,00
		иные внебюджетные источники	759	0,00	0,00	0,00	0,00	0,00	0,00	0,00	0,00	0,00

6.1.3	Мероприятие №6.1.3: Субсидии бюджетам муниципальных образований Приморского края на создание новых мест в общеобразовательных организациях, расположенных в сельской местности и поселках городского типа	**Всего**		0,00	144 373,37	144 680,71	0,00	0,00	0,00	0,00	0,00	289 054,08
		федеральный бюджет (субсидии субвенции иные межбюджетные трансферты)	xxx	0,00	141 485,90	141 787,10	0,00	0,00	0,00	0,00	0,00	283 273,00
			759	0,00	0,00	0,00	0,00	0,00	0,00	0,00	0,00	0,00
			775	0,00	141 485,90	141 787,10	0,00	0,00	0,00	0,00	0,00	283 273,00
		краевой бюджет	xxx	0,00	2 887,47	2 893,61	0,00	0,00	0,00	0,00	0,00	5 781,08
			759	0,00	0,00	0,00	0,00	0,00	0,00	0,00	0,00	0,00
			775	0,00	2 887,47	2 893,61	0,00	0,00	0,00	0,00	0,00	5 781,08
		бюджет муниципальных образований	759	0,00	0,00	0,00	0,00	0,00	0,00	0,00	0,00	0,00
		государственные внебюджетные фонды Российской Федерации	759	0,00	0,00	0,00	0,00	0,00	0,00	0,00	0,00	0,00
		территориальные государственные внебюджетные фонды	759	0,00	0,00	0,00	0,00	0,00	0,00	0,00	0,00	0,00
		иные внебюджетные источники	759	0,00	0,00	0,00	0,00	0,00	0,00	0,00	0,00	0,00
6.1.4	Мероприятие №6.1.4: Реализация мероприятий по формированию и обеспечению функционирования единой федеральной системы научно-методического сопровождения педагогических работников и управленческих кадров	**Всего**		0,00	11 025,00	0,00	0,00	0,00	0,00	0,00	0,00	11 025,00
		федеральный бюджет (субсидии субвенции иные межбюджетные трансферты)	759	0,00	10 804,50	0,00	0,00	0,00	0,00	0,00	0,00	10 804,50
		краевой бюджет	759	0,00	220,50	0,00	0,00	0,00	0,00	0,00	0,00	220,50
		бюджет муниципальных образований	759	0,00	0,00	0,00	0,00	0,00	0,00	0,00	0,00	0,00
		государственные внебюджетные фонды Российской Федерации	759	0,00	0,00	0,00	0,00	0,00	0,00	0,00	0,00	0,00
		территориальные государственные внебюджетные фонды	759	0,00	0,00	0,00	0,00	0,00	0,00	0,00	0,00	0,00
		иные внебюджетные источники	759	0,00	0,00	0,00	0,00	0,00	0,00	0,00	0,00	0,00
6.1.5.	Субсидии бюджетам муниципальных образований Приморского края на реализацию мероприятий по содействию созданию новых мест в общеобразовательных организациях	**Всего**		589 334,25	613 681,48	611 198,98	0,00	0,00	0,00	0,00	0,00	1 814 214,71
		федеральный бюджет (субсидии субвенции иные межбюджетные трансферты)	xxx	163 040,90	408 039,70	405 855,10	0,00	0,00	0,00	0,00	0,00	976 935,70
			759	163 040,90	0,00	0,00	0,00	0,00	0,00	0,00	0,00	163 040,90
			775	0,00	408 039,70	405 855,10	0,00	0,00	0,00	0,00	0,00	813 894,80
		краевой бюджет	xxx	426 293,35	205 641,78	205 343,88	0,00	0,00	0,00	0,00	0,00	837 279,01
			759	426 293,35	0,00	0,00	0,00	0,00	0,00	0,00	0,00	426 293,35
			775	0,00	205 641,78	205 343,88	0,00	0,00	0,00	0,00	0,00	410 985,66
		бюджет муниципальных образований	759	0,00	0,00	0,00	0,00	0,00	0,00	0,00	0,00	0,00
		государственные внебюджетные фонды Российской Федерации	759	0,00	0,00	0,00	0,00	0,00	0,00	0,00	0,00	0,00
		территориальные государственные внебюджетные фонды	759	0,00	0,00	0,00	0,00	0,00	0,00	0,00	0,00	0,00
		иные внебюджетные источники	759	0,00	0,00	0,00	0,00	0,00	0,00	0,00	0,00	0,00
6.2	Мероприятие №6.2: Федеральный проект «Успех каждого ребенка»	**Всего**		93 040,50	47 700,21	34 612,38	227 188,22	227 188,22	227 188,22	227 188,22	227 188,22	1 311 294,19
		федеральный бюджет (субсидии субвенции иные межбюджетные трансферты)	759	73 872,80	37 659,00	30 362,00	219 153,70	219 153,70	219 153,70	219 153,70	219 153,70	1 237 662,30
		краевой бюджет	759	19 167,70	10 041,21	4 250,38	8 034,52	8 034,52	8 034,52	8 034,52	8 034,52	73 631,89
		бюджет муниципальных образований	759	0,00	0,00	0,00	0,00	0,00	0,00	0,00	0,00	0,00
		государственные внебюджетные фонды Российской Федерации	759	0,00	0,00	0,00	0,00	0,00	0,00	0,00	0,00	0,00
		территориальные государственные внебюджетные фонды	759	0,00	0,00	0,00	0,00	0,00	0,00	0,00	0,00	0,00
		иные внебюджетные источники	759	0,00	0,00	0,00	0,00	0,00	0,00	0,00	0,00	0,00
6.2.1	Мероприятие №6.2.1: Субсидии бюджетам муниципальных образований Приморского края на создание в общеобразовательных организациях, расположенных в сельской местности и малых городах, условий для занятий физической культурой и спортом	**Всего**		21 089,66	27 172,05	25 415,24	24 933,93	24 933,93	24 933,93	24 933,93	24 933,93	198 346,60
		федеральный бюджет (субсидии субвенции иные межбюджетные трансферты)	759	18 558,90	23 911,40	21 348,80	20 944,50	20 944,50	20 944,50	20 944,50	20 944,50	168 541,60
		краевой бюджет	759	2 530,76	3 260,65	4 066,44	3 989,43	3 989,43	3 989,43	3 989,43	3 989,43	29 805,00
		бюджет муниципальных образований	759	0,00	0,00	0,00	0,00	0,00	0,00	0,00	0,00	0,00
		государственные внебюджетные фонды Российской Федерации	759	0,00	0,00	0,00	0,00	0,00	0,00	0,00	0,00	0,00
		территориальные государственные внебюджетные фонды	759	0,00	0,00	0,00	0,00	0,00	0,00	0,00	0,00	0,00
		иные внебюджетные источники	759	0,00	0,00	0,00	0,00	0,00	0,00	0,00	0,00	0,00
6.2.2	Мероприятие №6.2.2: Субсидии на создание детских технопарков «Кванториум»	**Всего**		0,00	6 500,00	0,00	0,00	0,00	0,00	0,00	0,00	6 500,00
		федеральный бюджет (субсидии субвенции иные межбюджетные трансферты)	759	0,00	0,00	0,00	0,00	0,00	0,00	0,00	0,00	0,00
		краевой бюджет	759	0,00	6 500,00	0,00	0,00	0,00	0,00	0,00	0,00	6 500,00
		бюджет муниципальных образований	759	0,00	0,00	0,00	0,00	0,00	0,00	0,00	0,00	0,00
		государственные внебюджетные фонды Российской Федерации	759	0,00	0,00	0,00	0,00	0,00	0,00	0,00	0,00	0,00
		территориальные государственные внебюджетные фонды	759	0,00	0,00	0,00	0,00	0,00	0,00	0,00	0,00	0,00
		иные внебюджетные источники	759	0,00	0,00	0,00	0,00	0,00	0,00	0,00	0,00	0,00
6.2.3	Мероприятие №6.2.3: Субсидии на создание ключевых центров развития детей	**Всего**		19 596,05	0,00	0,00	0,00	0,00	0,00	0,00	0,00	19 596,05
		федеральный бюджет (субсидии субвенции иные межбюджетные трансферты)	759	10 366,70	0,00	0,00	0,00	0,00	0,00	0,00	0,00	10 366,70
		краевой бюджет	759	9 229,35	0,00	0,00	0,00	0,00	0,00	0,00	0,00	9 229,35
		бюджет муниципальных образований	759	0,00	0,00	0,00	0,00	0,00	0,00	0,00	0,00	0,00
		государственные внебюджетные фонды Российской Федерации	759	0,00	0,00	0,00	0,00	0,00	0,00	0,00	0,00	0,00
		территориальные государственные внебюджетные фонды	759	0,00	0,00	0,00	0,00	0,00	0,00	0,00	0,00	0,00
		иные внебюджетные источники	759	0,00	0,00	0,00	0,00	0,00	0,00	0,00	0,00	0,00
6.2.4	Мероприятие №6.2.4: Создание центров выявления и поддержки одаренных детей	**Всего**		0,00	0,00	0,00	197 144,80	197 144,80	197 144,80	197 144,80	197 144,80	985 724,00
		федеральный бюджет (субсидии субвенции иные межбюджетные трансферты)	759	0,00	0,00	0,00	193 201,90	193 201,90	193 201,90	193 201,90	193 201,90	966 009,50
		краевой бюджет	759	0,00	0,00	0,00	3 942,90	3 942,90	3 942,90	3 942,90	3 942,90	19 714,50
		бюджет муниципальных образований	759	0,00	0,00	0,00	0,00	0,00	0,00	0,00	0,00	0,00
		государственные внебюджетные фонды Российской Федерации	759	0,00	0,00	0,00	0,00	0,00	0,00	0,00	0,00	0,00
		территориальные государственные внебюджетные фонды	759	0,00	0,00	0,00	0,00	0,00	0,00	0,00	0,00	0,00
		иные внебюджетные источники	759	0,00	0,00	0,00	0,00	0,00	0,00	0,00	0,00	0,00
6.2.5	Мероприятие №6.2.5: Субсидии на создание мобильных технопарков «Кванториум»	**Всего**		0,00	0,00	0,00	0,00	0,00	0,00	0,00	0,00	0,00
		федеральный бюджет (субсидии субвенции иные межбюджетные трансферты)	759	0,00	0,00	0,00	0,00	0,00	0,00	0,00	0,00	0,00
		краевой бюджет	759	0,00	0,00	0,00	0,00	0,00	0,00	0,00	0,00	0,00
		бюджет муниципальных образований	759	0,00	0,00	0,00	0,00	0,00	0,00	0,00	0,00	0,00
		государственные внебюджетные фонды Российской Федерации	759	0,00	0,00	0,00	0,00	0,00	0,00	0,00	0,00	0,00
		территориальные государственные внебюджетные фонды	759	0,00	0,00	0,00	0,00	0,00	0,00	0,00	0,00	0,00
		иные внебюджетные источники	759	0,00	0,00	0,00	0,00	0,00	0,00	0,00	0,00	0,00

6.2.6.	Мероприятие №6.2.6: Субсидии бюджетам муниципальных образований Приморского края на создание новых мест в образовательных организациях различных типов для реализации дополнительных общеразвивающих программ всех направленностей	**Всего**		45 864,49	0,00	9 197,14	5 109,49	5 109,49	5 109,49	5 109,49	5 109,49	80 609,08
		федеральный бюджет (субсидии субвенции иные межбюджетные трансферты)	759	44 947,20	0,00	9 013,20	5 007,30	5 007,30	5 007,30	5 007,30	5 007,30	78 996,90
		краевой бюджет	759	917,29	0,00	183,94	102,19	102,19	102,19	102,19	102,19	1 612,18
		бюджет муниципальных образований	759	0,00	0,00	0,00	0,00	0,00	0,00	0,00	0,00	0,00
		государственные внебюджетные фонды Российской Федерации	759	0,00	0,00	0,00	0,00	0,00	0,00	0,00	0,00	0,00
		территориальные государственные внебюджетные фонды	759	0,00	0,00	0,00	0,00	0,00	0,00	0,00	0,00	0,00
		иные внебюджетные источники	759	0,00	0,00	0,00	0,00	0,00	0,00	0,00	0,00	0,00
6.2.7	Мероприятие №6.2.7: Субсидия на формирование современных управленческих и организационно-экономических механизмов в системе дополнительного образования детей в Приморском крае	**Всего**		0,00	14 028,16	0,00	0,00	0,00	0,00	0,00	0,00	14 028,16
		федеральный бюджет (субсидии субвенции иные межбюджетные трансферты)	759	0,00	13 747,60	0,00	0,00	0,00	0,00	0,00	0,00	13 747,60
		краевой бюджет	759	0,00	280,56	0,00	0,00	0,00	0,00	0,00	0,00	280,56
		бюджет муниципальных образований	759	0,00	0,00	0,00	0,00	0,00	0,00	0,00	0,00	0,00
		государственные внебюджетные фонды Российской Федерации	759	0,00	0,00	0,00	0,00	0,00	0,00	0,00	0,00	0,00
		территориальные государственные внебюджетные фонды	759	0,00	0,00	0,00	0,00	0,00	0,00	0,00	0,00	0,00
		иные внебюджетные источники	759	0,00	0,00	0,00	0,00	0,00	0,00	0,00	0,00	0,00
6.2.8	Мероприятие №6.2.8: Создание условий, обеспечивающих доступность дополнительных общеобразовательных программ естественно-научной и технической направленности для обучающихся, в том числе оснащение детского технопарка «Кванториум»	**Всего**		6 490,31	0,00	0,00	0,00	0,00	0,00	0,00	0,00	6 490,31
		федеральный бюджет (субсидии субвенции иные межбюджетные трансферты)	759	0,00	0,00	0,00	0,00	0,00	0,00	0,00	0,00	0,00
		краевой бюджет	759	6 490,31	0,00	0,00	0,00	0,00	0,00	0,00	0,00	6 490,31
		бюджет муниципальных образований	759	0,00	0,00	0,00	0,00	0,00	0,00	0,00	0,00	0,00
		государственные внебюджетные фонды Российской Федерации	759	0,00	0,00	0,00	0,00	0,00	0,00	0,00	0,00	0,00
		территориальные государственные внебюджетные фонды	759	0,00	0,00	0,00	0,00	0,00	0,00	0,00	0,00	0,00
		иные внебюджетные источники	759	0,00	0,00	0,00	0,00	0,00	0,00	0,00	0,00	0,00
6.2.9.	Субсидии бюджетам муниципальных образований Приморского края на создание детских технопарков «Кванториум»	**Всего**		0,00	0,00	0,00	0,00	0,00	0,00	0,00	0,00	0,00
		федеральный бюджет (субсидии субвенции иные межбюджетные трансферты)	759	0,00	0,00	0,00	0,00	0,00	0,00	0,00	0,00	0,00
		краевой бюджет	759	0,00	0,00	0,00	0,00	0,00	0,00	0,00	0,00	0,00
		бюджет муниципальных образований	759	0,00	0,00	0,00	0,00	0,00	0,00	0,00	0,00	0,00
		государственные внебюджетные фонды Российской Федерации	759	0,00	0,00	0,00	0,00	0,00	0,00	0,00	0,00	0,00
		территориальные государственные внебюджетные фонды	759	0,00	0,00	0,00	0,00	0,00	0,00	0,00	0,00	0,00
		иные внебюджетные источники	759	0,00	0,00	0,00	0,00	0,00	0,00	0,00	0,00	0,00
6.3	Мероприятие № 6.3: Федеральный проект «Цифровая образовательная среда»	**Всего**		0,00	197 553,57	152 118,06	483 165,61	483 165,61	483 165,61	483 165,61	483 165,61	2 765 499,68
		федеральный бюджет (субсидии субвенции иные межбюджетные трансферты)	759	0,00	193 602,50	149 075,70	473 502,30	473 502,30	473 502,30	473 502,30	473 502,30	2 710 189,70
		краевой бюджет	759	0,00	3 951,07	3 042,36	9 663,31	9 663,31	9 663,31	9 663,31	9 663,31	55 309,98
		бюджет муниципальных образований	759	0,00	0,00	0,00	0,00	0,00	0,00	0,00	0,00	0,00
		государственные внебюджетные фонды Российской Федерации	759	0,00	0,00	0,00	0,00	0,00	0,00	0,00	0,00	0,00
		территориальные государственные внебюджетные фонды	759	0,00	0,00	0,00	0,00	0,00	0,00	0,00	0,00	0,00
		иные внебюджетные источники	759	0,00	0,00	0,00	0,00	0,00	0,00	0,00	0,00	0,00
6.3.1	Мероприятие №6.3.1: Обеспечение образовательных организаций материально-технической базой для внедрения цифровой образовательной среды	**Всего**		0,00	197 553,57	134 674,59	422 192,55	422 192,55	422 192,55	422 192,55	422 192,55	2 443 190,91
		федеральный бюджет (субсидии субвенции иные межбюджетные трансферты)	759	0,00	193 602,50	131 981,10	413 748,70	413 748,70	413 748,70	413 748,70	413 748,70	2 394 327,10
		краевой бюджет	759	0,00	3 951,07	2 693,49	8 443,85	8 443,85	8 443,85	8 443,85	8 443,85	48 863,81
		бюджет муниципальных образований	759	0,00	0,00	0,00	0,00	0,00	0,00	0,00	0,00	0,00
		государственные внебюджетные фонды Российской Федерации	759	0,00	0,00	0,00	0,00	0,00	0,00	0,00	0,00	0,00
		территориальные государственные внебюджетные фонды	759	0,00	0,00	0,00	0,00	0,00	0,00	0,00	0,00	0,00
		иные внебюджетные источники	759	0,00	0,00	0,00	0,00	0,00	0,00	0,00	0,00	0,00
6.3.2	Мероприятие №6.3.2: Создание центров цифрового образования детей	**Всего**		0,00	0,00	17 443,47	60 973,06	60 973,06	60 973,06	60 973,06	60 973,06	322 308,77
		федеральный бюджет (субсидии субвенции иные межбюджетные трансферты)	759	0,00	0,00	17 094,60	59 753,60	59 753,60	59 753,60	59 753,60	59 753,60	315 862,60
		краевой бюджет	759	0,00	0,00	348,87	1 219,46	1 219,46	1 219,46	1 219,46	1 219,46	6 446,17
		бюджет муниципальных образований	759	0,00	0,00	0,00	0,00	0,00	0,00	0,00	0,00	0,00
		государственные внебюджетные фонды Российской Федерации	759	0,00	0,00	0,00	0,00	0,00	0,00	0,00	0,00	0,00
		территориальные государственные внебюджетные фонды	759	0,00	0,00	0,00	0,00	0,00	0,00	0,00	0,00	0,00
		иные внебюджетные источники	759	0,00	0,00	0,00	0,00	0,00	0,00	0,00	0,00	0,00
6.4	Мероприятие № 6.4: Федеральный проект «Учитель будущего»	**Всего**		238 185,01	265 555,00	260 555,00	260 555,00	260 555,00	260 555,00	260 555,00	260 555,00	2 067 070,01
		федеральный бюджет (субсидии субвенции иные межбюджетные трансферты)	759	0,00	0,00	0,00	0,00	0,00	0,00	0,00	0,00	0,00
		краевой бюджет	759	238 185,01	265 555,00	260 555,00	260 555,00	260 555,00	260 555,00	260 555,00	260 555,00	2 067 070,01
		бюджет муниципальных образований	759	0,00	0,00	0,00	0,00	0,00	0,00	0,00	0,00	0,00
		государственные внебюджетные фонды Российской Федерации	759	0,00	0,00	0,00	0,00	0,00	0,00	0,00	0,00	0,00
		территориальные государственные внебюджетные фонды	759	0,00	0,00	0,00	0,00	0,00	0,00	0,00	0,00	0,00
		иные внебюджетные источники	759	0,00	0,00	0,00	0,00	0,00	0,00	0,00	0,00	0,00
6.4.1	Мероприятие №6.4.1: Предоставление мер социальной поддержки педагогическим работникам краевых государственных образовательных организаций	**Всего**		15 190,00	15 600,00	10 600,00	10 600,00	10 600,00	10 600,00	10 600,00	10 600,00	94 390,00
		федеральный бюджет (субсидии субвенции иные межбюджетные трансферты)	759	0,00	0,00	0,00	0,00	0,00	0,00	0,00	0,00	0,00
		краевой бюджет	759	15 190,00	15 600,00	10 600,00	10 600,00	10 600,00	10 600,00	10 600,00	10 600,00	94 390,00
		бюджет муниципальных образований	759	0,00	0,00	0,00	0,00	0,00	0,00	0,00	0,00	0,00
		государственные внебюджетные фонды Российской Федерации	759	0,00	0,00	0,00	0,00	0,00	0,00	0,00	0,00	0,00
		территориальные государственные внебюджетные фонды	759	0,00	0,00	0,00	0,00	0,00	0,00	0,00	0,00	0,00
		иные внебюджетные источники	759	0,00	0,00	0,00	0,00	0,00	0,00	0,00	0,00	0,00
6.4.2	Мероприятие №6.4.2: Субвенции бюджетам муниципальных образований Приморского края на осуществление отдельных государственных полномочий по обеспечению мер социальной поддержки педагогическим работникам муниципальных образовательных организаций Приморского края	**Всего**		222 995,01	249 955,00	249 955,00	249 955,00	249 955,00	249 955,00	249 955,00	249 955,00	1 972 680,01
		федеральный бюджет (субсидии субвенции иные межбюджетные трансферты)	759	0,00	0,00	0,00	0,00	0,00	0,00	0,00	0,00	0,00
		краевой бюджет	759	222 995,01	249 955,00	249 955,00	249 955,00	249 955,00	249 955,00	249 955,00	249 955,00	1 972 680,01
		бюджет муниципальных образований	759	0,00	0,00	0,00	0,00	0,00	0,00	0,00	0,00	0,00
		государственные внебюджетные фонды Российской Федерации	759	0,00	0,00	0,00	0,00	0,00	0,00	0,00	0,00	0,00
		территориальные государственные внебюджетные фонды	759	0,00	0,00	0,00	0,00	0,00	0,00	0,00	0,00	0,00
		иные внебюджетные источники	759	0,00	0,00	0,00	0,00	0,00	0,00	0,00	0,00	0,00

6.5	Мероприятие №6.5: Федеральный проект «Молодые профессионалы (повышение конкурентоспособности профессионального образования)»	**Всего**		84 316,23	33 122,07	8 908,14	31 635,39	31 635,39	31 635,39	31 635,39	31 635,39	284 523,39
		федеральный бюджет (субсидии субвенции иные межбюджетные трансферты)	759	0,00	0,00	0,00	22 272,70	22 272,70	22 272,70	22 272,70	22 272,70	111 363,50
		краевой бюджет	759	84 316,23	33 122,07	8 908,14	9 362,69	9 362,69	9 362,69	9 362,69	9 362,69	173 159,89
		бюджет муниципальных образований	759	0,00	0,00	0,00	0,00	0,00	0,00	0,00	0,00	0,00
		государственные внебюджетные фонды Российской Федерации	759	0,00	0,00	0,00	0,00	0,00	0,00	0,00	0,00	0,00
		территориальные государственные внебюджетные фонды	759	0,00	0,00	0,00	0,00	0,00	0,00	0,00	0,00	0,00
		иные внебюджетные источники	759	0,00	0,00	0,00	0,00	0,00	0,00	0,00	0,00	0,00
6.5.1	Мероприятие №6.5.1: Создание и обеспечение функционирования центров опережающей профессиональной подготовки	**Всего**		0,00	0,00	0,00	22 727,25	22 727,25	22 727,25	22 727,25	22 727,25	113 636,25
		федеральный бюджет (субсидии субвенции иные межбюджетные трансферты)	759	0,00	0,00	0,00	22 272,70	22 272,70	22 272,70	22 272,70	22 272,70	111 363,50
		краевой бюджет	759	0,00	0,00	0,00	454,55	454,55	454,55	454,55	454,55	2 272,75
		бюджет муниципальных образований	759	0,00	0,00	0,00	0,00	0,00	0,00	0,00	0,00	0,00
		государственные внебюджетные фонды Российской Федерации	759	0,00	0,00	0,00	0,00	0,00	0,00	0,00	0,00	0,00
		территориальные государственные внебюджетные фонды	759	0,00	0,00	0,00	0,00	0,00	0,00	0,00	0,00	0,00
		иные внебюджетные источники	759	0,00	0,00	0,00	0,00	0,00	0,00	0,00	0,00	0,00
6.5.2.	Мероприятие № 6.5.2: Гранты из краевого бюджета в форме субсидий образовательным организациям высшего образования, реализующим программы среднего профессионального образования, расположенным на территории Приморского края, на реализацию мероприятия «Государственная поддержка профессиональных образовательных организаций в целях обеспечения соответствия их материально-технической базы современным требованиям» федерального проекта «Молодые профессионалы (повышение конкурентоспособности профессионального образования)»	**Всего**		0,00	4 882,35	0,00	0,00	0,00	0,00	0,00	0,00	4 882,35
		федеральный бюджет (субсидии субвенции иные межбюджетные трансферты)	759	0,00	0,00	0,00	0,00	0,00	0,00	0,00	0,00	0,00
		краевой бюджет	759	0,00	4 882,35	0,00	0,00	0,00	0,00	0,00	0,00	4 882,35
		бюджет муниципальных образований	759	0,00	0,00	0,00	0,00	0,00	0,00	0,00	0,00	0,00
		государственные внебюджетные фонды Российской Федерации	759	0,00	0,00	0,00	0,00	0,00	0,00	0,00	0,00	0,00
		территориальные государственные внебюджетные фонды	759	0,00	0,00	0,00	0,00	0,00	0,00	0,00	0,00	0,00
		иные внебюджетные источники	759	0,00	0,00	0,00	0,00	0,00	0,00	0,00	0,00	0,00
6.5.3	Мероприятие № 6.5.3: Организация и проведение Чемпионатов «Ворлдскиллс» и другие мероприятия направленные на формирование конкурентоспособного образования и повышение престижа рабочих профессий и специальностей	**Всего**		38 064,39	0,00	0,00	0,00	0,00	0,00	0,00	0,00	38 064,39
		федеральный бюджет (субсидии субвенции иные межбюджетные трансферты)	759	0,00	0,00	0,00	0,00	0,00	0,00	0,00	0,00	0,00
		краевой бюджет	759	38 064,39	0,00	0,00	0,00	0,00	0,00	0,00	0,00	38 064,39
		бюджет муниципальных образований	759	0,00	0,00	0,00	0,00	0,00	0,00	0,00	0,00	0,00
		государственные внебюджетные фонды Российской Федерации	759	0,00	0,00	0,00	0,00	0,00	0,00	0,00	0,00	0,00
		территориальные государственные внебюджетные фонды	759	0,00	0,00	0,00	0,00	0,00	0,00	0,00	0,00	0,00
		иные внебюджетные источники	759	0,00	0,00	0,00	0,00	0,00	0,00	0,00	0,00	0,00
6.5.4	Мероприятие №6.5.4: Организация и проведение демонстрационного экзамена в краевых государственных профессиональных образовательных организациях, реализующих образовательные программы среднего профессионального образования, по стандартам Ворлдскиллс Россия	**Всего**		27 996,74	0,00	0,00	0,00	0,00	0,00	0,00	0,00	27 996,74
		федеральный бюджет (субсидии субвенции иные межбюджетные трансферты)	759	0,00	0,00	0,00	0,00	0,00	0,00	0,00	0,00	0,00
		краевой бюджет	759	27 996,74	0,00	0,00	0,00	0,00	0,00	0,00	0,00	27 996,74
		бюджет муниципальных образований	759	0,00	0,00	0,00	0,00	0,00	0,00	0,00	0,00	0,00
		государственные внебюджетные фонды Российской Федерации	759	0,00	0,00	0,00	0,00	0,00	0,00	0,00	0,00	0,00
		территориальные государственные внебюджетные фонды	759	0,00	0,00	0,00	0,00	0,00	0,00	0,00	0,00	0,00
		иные внебюджетные источники	759	0,00	0,00	0,00	0,00	0,00	0,00	0,00	0,00	0,00
6.5.5	Мероприятие №6.5.5: Обеспечение соответствия материально - технической базы краевых государственных профессиональных образовательных организаций современным требованиям в рамках федерального проекта «Молодые профессионалы» национального проекта «Образование»	**Всего**		7 220,50	0,00	0,00	0,00	0,00	0,00	0,00	0,00	7 220,50
		федеральный бюджет (субсидии субвенции иные межбюджетные трансферты)	759	0,00	0,00	0,00	0,00	0,00	0,00	0,00	0,00	0,00
		краевой бюджет	759	7 220,50	0,00	0,00	0,00	0,00	0,00	0,00	0,00	7 220,50
		бюджет муниципальных образований	759	0,00	0,00	0,00	0,00	0,00	0,00	0,00	0,00	0,00
		государственные внебюджетные фонды Российской Федерации	759	0,00	0,00	0,00	0,00	0,00	0,00	0,00	0,00	0,00
		территориальные государственные внебюджетные фонды	759	0,00	0,00	0,00	0,00	0,00	0,00	0,00	0,00	0,00
		иные внебюджетные источники	759	0,00	0,00	0,00	0,00	0,00	0,00	0,00	0,00	0,00
6.5.6.	Мероприятие № 6.5.6: Организация, проведение и участие в региональных, национальных и отраслевых чемпионатах профессионального мастерства, всероссийских олимпиадах и конкурсах по перспективным и востребованным профессиям и специальностям	**Всего**		0,00	19 331,58	0,00	0,00	0,00	0,00	0,00	0,00	19 331,58
		федеральный бюджет (субсидии субвенции иные межбюджетные трансферты)	759	0,00	0,00	0,00	0,00	0,00	0,00	0,00	0,00	0,00
		краевой бюджет	759	0,00	19 331,58	0,00	0,00	0,00	0,00	0,00	0,00	19 331,58
		бюджет муниципальных образований	759	0,00	0,00	0,00	0,00	0,00	0,00	0,00	0,00	0,00
		государственные внебюджетные фонды Российской Федерации	759	0,00	0,00	0,00	0,00	0,00	0,00	0,00	0,00	0,00
		территориальные государственные внебюджетные фонды	759	0,00	0,00	0,00	0,00	0,00	0,00	0,00	0,00	0,00
		иные внебюджетные источники	759	0,00	0,00	0,00	0,00	0,00	0,00	0,00	0,00	0,00
6.5.7.	Мероприятие № 6.5.7 Выплата специального денежного поощрения победителям и призерам национальных и международных чемпионатов, победителям региональных чемпионатов по профессиональному мастерству по стандартам «Ворлдскиллс», победителям региональных чемпионатов по профессиональному мастерству среди инвалидов и лиц с ограниченными возможностями здоровья «Абилимпикс»	**Всего**		11 034,60	8 908,14	8 908,14	8 908,14	8 908,14	8 908,14	8 908,14	8 908,14	73 391,58
		федеральный бюджет (субсидии субвенции иные межбюджетные трансферты)	759	0,00	0,00	0,00	0,00	0,00	0,00	0,00	0,00	0,00
		краевой бюджет	759	11 034,60	8 908,14	8 908,14	8 908,14	8 908,14	8 908,14	8 908,14	8 908,14	73 391,58
		бюджет муниципальных образований	759	0,00	0,00	0,00	0,00	0,00	0,00	0,00	0,00	0,00
		государственные внебюджетные фонды Российской Федерации	759	0,00	0,00	0,00	0,00	0,00	0,00	0,00	0,00	0,00
		территориальные государственные внебюджетные фонды	759	0,00	0,00	0,00	0,00	0,00	0,00	0,00	0,00	0,00
		иные внебюджетные источники	759	0,00	0,00	0,00	0,00	0,00	0,00	0,00	0,00	0,00

6.6	Мероприятие №6.6: Федеральный проект «Социальная активность»	**Всего**		66 692,23	40 212,52	31 086,40	31 086,40	31 086,40	31 086,40	31 086,40	31 086,40	293 423,15
		федеральный бюджет (субсидии субвенции иные межбюджетные трансферты)	759	0,00	0,00	0,00	0,00	0,00	0,00	0,00	0,00	0,00
		краевой бюджет	759	66 692,23	40 212,52	31 086,40	31 086,40	31 086,40	31 086,40	31 086,40	31 086,40	293 423,15
		бюджет муниципальных образований	759	0,00	0,00	0,00	0,00	0,00	0,00	0,00	0,00	0,00
		государственные внебюджетные фонды Российской Федерации	759	0,00	0,00	0,00	0,00	0,00	0,00	0,00	0,00	0,00
		территориальные государственные внебюджетные фонды	759	0,00	0,00	0,00	0,00	0,00	0,00	0,00	0,00	0,00
		иные внебюджетные источники	759	0,00	0,00	0,00	0,00	0,00	0,00	0,00	0,00	0,00
6.6.1	Мероприятие №6.6.1: Субсидия на обеспечение уставной деятельности автономной некоммерческой организации «Центр содействия развитию молодежи Приморского края»	**Всего**		53 251,57	40 212,52	31 086,40	31 086,40	31 086,40	31 086,40	31 086,40	31 086,40	279 982,49
		федеральный бюджет (субсидии субвенции иные межбюджетные трансферты)	759	0,00	0,00	0,00	0,00	0,00	0,00	0,00	0,00	0,00
		краевой бюджет	759	53 251,57	40 212,52	31 086,40	31 086,40	31 086,40	31 086,40	31 086,40	31 086,40	279 982,49
		бюджет муниципальных образований	759	0,00	0,00	0,00	0,00	0,00	0,00	0,00	0,00	0,00
		государственные внебюджетные фонды Российской Федерации	759	0,00	0,00	0,00	0,00	0,00	0,00	0,00	0,00	0,00
		территориальные государственные внебюджетные фонды	759	0,00	0,00	0,00	0,00	0,00	0,00	0,00	0,00	0,00
		иные внебюджетные источники	759	0,00	0,00	0,00	0,00	0,00	0,00	0,00	0,00	0,00
6.6.2	Мероприятие №6.6.2: Субсидия на обеспечение уставной деятельности автономной некоммерческой организации «Центр содействия молодежи Приморского края»	**Всего**		5 340,66	0,00	0,00	0,00	0,00	0,00	0,00	0,00	5 340,66
		федеральный бюджет (субсидии субвенции иные межбюджетные трансферты)	759	0,00	0,00	0,00	0,00	0,00	0,00	0,00	0,00	0,00
		краевой бюджет	759	5 340,66	0,00	0,00	0,00	0,00	0,00	0,00	0,00	5 340,66
		бюджет муниципальных образований	759	0,00	0,00	0,00	0,00	0,00	0,00	0,00	0,00	0,00
		государственные внебюджетные фонды Российской Федерации	759	0,00	0,00	0,00	0,00	0,00	0,00	0,00	0,00	0,00
		территориальные государственные внебюджетные фонды	759	0,00	0,00	0,00	0,00	0,00	0,00	0,00	0,00	0,00
		иные внебюджетные источники	759	0,00	0,00	0,00	0,00	0,00	0,00	0,00	0,00	0,00
6.6.3.	Мероприятие №6.6.3: Предоставление субсидии из краевого бюджета Приморскому региональному отделению молодежной общероссийской общественной организации «Российские Студенческие Отряды» в целях финансового обеспечения затрат на развитие общественно значимых проектов	**Всего**		2 000,00	0,00	0,00	0,00	0,00	0,00	0,00	0,00	2 000,00
		федеральный бюджет (субсидии субвенции иные межбюджетные трансферты)	759	0,00	0,00	0,00	0,00	0,00	0,00	0,00	0,00	0,00
		краевой бюджет	759	2 000,00	0,00	0,00	0,00	0,00	0,00	0,00	0,00	2 000,00
		бюджет муниципальных образований	759	0,00	0,00	0,00	0,00	0,00	0,00	0,00	0,00	0,00
		государственные внебюджетные фонды Российской Федерации	759	0,00	0,00	0,00	0,00	0,00	0,00	0,00	0,00	0,00
		территориальные государственные внебюджетные фонды	759	0,00	0,00	0,00	0,00	0,00	0,00	0,00	0,00	0,00
		иные внебюджетные источники	759	0,00	0,00	0,00	0,00	0,00	0,00	0,00	0,00	0,00
6.6.4.	Мероприятие №6.6.4: Предоставление субсидии из краевого бюджета краевой молодежной общественной организации «Приморский клуб веселых и находчивых» в целях финансового обеспечения затрат на развитие общественно значимых проектов	**Всего**		6 100,00	0,00	0,00	0,00	0,00	0,00	0,00	0,00	6 100,00
		федеральный бюджет (субсидии субвенции иные межбюджетные трансферты)	759	0,00	0,00	0,00	0,00	0,00	0,00	0,00	0,00	0,00
		краевой бюджет	759	6 100,00	0,00	0,00	0,00	0,00	0,00	0,00	0,00	6 100,00
		бюджет муниципальных образований	759	0,00	0,00	0,00	0,00	0,00	0,00	0,00	0,00	0,00
		государственные внебюджетные фонды Российской Федерации	759	0,00	0,00	0,00	0,00	0,00	0,00	0,00	0,00	0,00
		территориальные государственные внебюджетные фонды	759	0,00	0,00	0,00	0,00	0,00	0,00	0,00	0,00	0,00
		иные внебюджетные источники	759	0,00	0,00	0,00	0,00	0,00	0,00	0,00	0,00	0,00
6.7	Мероприятие №6.7: Федеральный проект «Финансовая поддержка семей при рождении детей»	**Всего**		29 800,00	12 000,00	12 000,00	12 000,00	12 000,00	12 000,00	12 000,00	12 000,00	113 800,00
		федеральный бюджет (субсидии субвенции иные межбюджетные трансферты)	759	0,00	0,00	0,00	0,00	0,00	0,00	0,00	0,00	0,00
		краевой бюджет	759	29 800,00	12 000,00	12 000,00	12 000,00	12 000,00	12 000,00	12 000,00	12 000,00	113 800,00
		бюджет муниципальных образований	759	0,00	0,00	0,00	0,00	0,00	0,00	0,00	0,00	0,00
		государственные внебюджетные фонды Российской Федерации	759	0,00	0,00	0,00	0,00	0,00	0,00	0,00	0,00	0,00
		территориальные государственные внебюджетные фонды	759	0,00	0,00	0,00	0,00	0,00	0,00	0,00	0,00	0,00
		иные внебюджетные источники	759	0,00	0,00	0,00	0,00	0,00	0,00	0,00	0,00	0,00
6.7.1	Мероприятие №6.7.1: Меры социальной поддержки студентам образовательных организаций высшего образования, расположенных на территории Приморского края, имеющим детей в возрасте до трех лет	**Всего**		29 800,00	12 000,00	12 000,00	12 000,00	12 000,00	12 000,00	12 000,00	12 000,00	113 800,00
		федеральный бюджет (субсидии субвенции иные межбюджетные трансферты)	759	0,00	0,00	0,00	0,00	0,00	0,00	0,00	0,00	0,00
		краевой бюджет	759	29 800,00	12 000,00	12 000,00	12 000,00	12 000,00	12 000,00	12 000,00	12 000,00	113 800,00
		бюджет муниципальных образований	759	0,00	0,00	0,00	0,00	0,00	0,00	0,00	0,00	0,00
		государственные внебюджетные фонды Российской Федерации	759	0,00	0,00	0,00	0,00	0,00	0,00	0,00	0,00	0,00
		территориальные государственные внебюджетные фонды	759	0,00	0,00	0,00	0,00	0,00	0,00	0,00	0,00	0,00
		иные внебюджетные источники	759	0,00	0,00	0,00	0,00	0,00	0,00	0,00	0,00	0,00
6.8	Мероприятие №6.8: Федеральный проект «Содействие занятости женщин - создание условий дошкольного образования для детей в возрасте до трех лет»	**Всего**		1 518 368,29	2 803 469,21	283 897,03	62 340,00	62 340,00	62 340,00	62 340,00	62 340,00	4 917 434,53
		федеральный бюджет (субсидии субвенции иные межбюджетные трансферты)	xxx	518 301,90	1 577 091,30	12 093,20	12 093,20	12 093,20	12 093,20	12 093,20	12 093,20	2 167 952,40
			759	518 301,90	861 323,02	12 093,20	12 093,20	12 093,20	12 093,20	12 093,20	12 093,20	1 452 184,12
			775	0,00	715 768,28	0,00	0,00	0,00	0,00	0,00	0,00	715 768,28
		краевой бюджет	xxx	1 000 066,39	1 226 377,91	271 803,83	50 246,80	50 246,80	50 246,80	50 246,80	50 246,80	2 749 482,13
			759	1 000 066,39	665 444,82	72 208,72	50 246,80	50 246,80	50 246,80	50 246,80	50 246,80	1 988 953,93
			775	0,00	560 933,09	199 595,11	0,00	0,00	0,00	0,00	0,00	760 528,20
		бюджет муниципальных образований	759	0,00	0,00	0,00	0,00	0,00	0,00	0,00	0,00	0,00
		государственные внебюджетные фонды Российской Федерации	759	0,00	0,00	0,00	0,00	0,00	0,00	0,00	0,00	0,00
		территориальные государственные внебюджетные фонды	759	0,00	0,00	0,00	0,00	0,00	0,00	0,00	0,00	0,00
		иные внебюджетные источники	759	0,00	0,00	0,00	0,00	0,00	0,00	0,00	0,00	0,00
6.8.1	Мероприятие №6.8.1: Субсидии бюджетам муниципальных образований Приморского края на создание дополнительных мест для детей в возрасте от 2 месяцев до 3 лет в образовательных организациях, осуществляющих образовательную деятельность по образовательным программам дошкольного образования	**Всего**		317 370,00	168 421,31	0,00	0,00	0,00	0,00	0,00	0,00	485 791,31
		федеральный бюджет (субсидии субвенции иные межбюджетные трансферты)	759	107 430,70	0,00	0,00	0,00	0,00	0,00	0,00	0,00	107 430,70
		краевой бюджет	759	209 939,30	168 421,31	0,00	0,00	0,00	0,00	0,00	0,00	378 360,61
		бюджет муниципальных образований	759	0,00	0,00	0,00	0,00	0,00	0,00	0,00	0,00	0,00
		государственные внебюджетные фонды Российской Федерации	759	0,00	0,00	0,00	0,00	0,00	0,00	0,00	0,00	0,00
		территориальные государственные внебюджетные фонды	759	0,00	0,00	0,00	0,00	0,00	0,00	0,00	0,00	0,00
		иные внебюджетные источники	759	0,00	0,00	0,00	0,00	0,00	0,00	0,00	0,00	0,00

6.8.2	Мероприятие №6.8.2: Субсидии бюджетам муниципальных образований Приморского края на создание дополнительных мест для детей в возрасте от 1,5 до 3 лет в образовательных организациях, осуществляющих образовательную деятельность по образовательным программам дошкольного образования	**Всего**		1 189 277,37	2 622 707,90	271 557,03	50 000,00	50 000,00	50 000,00	50 000,00	50 000,00	4 333 542,30
		федеральный бюджет (субсидии субвенции иные межбюджетные трансферты)	xxx	399 384,70	1 564 998,10	0,00	0,00	0,00	0,00	0,00	0,00	1 964 382,80
			759	399 384,70	849 229,82	0,00	0,00	0,00	0,00	0,00	0,00	1 248 614,52
			775	0,00	715 768,28	0,00	0,00	0,00	0,00	0,00	0,00	715 768,28
		краевой бюджет	xxx	789 892,67	1 057 709,80	271 557,03	50 000,00	50 000,00	50 000,00	50 000,00	50 000,00	2 369 159,50
			759	789 892,67	496 776,71	71 961,92	50 000,00	50 000,00	50 000,00	50 000,00	50 000,00	1 608 631,30
			775	0,00	560 933,09	199 595,11	0,00	0,00	0,00	0,00	0,00	760 528,20
		бюджет муниципальных образований	759	0,00	0,00	0,00	0,00	0,00	0,00	0,00	0,00	0,00
		государственные внебюджетные фонды Российской Федерации	759	0,00	0,00	0,00	0,00	0,00	0,00	0,00	0,00	0,00
		территориальные государственные внебюджетные фонды	759	0,00	0,00	0,00	0,00	0,00	0,00	0,00	0,00	0,00
		иные внебюджетные источники	759	0,00	0,00	0,00	0,00	0,00	0,00	0,00	0,00	0,00
6.8.3	Мероприятие №6.8.3: Создание дополнительных мест (групп) для детей в возрасте от 1,5 до 3 лет любой направленности в организациях, осуществляющих образовательную деятельность (за исключением государственных, муниципальных), и у индивидуальных предпринимателей, осуществляющих образовательную деятельность	**Всего**		11 720,92	12 340,00	12 340,00	12 340,00	12 340,00	12 340,00	12 340,00	12 340,00	98 100,92
		федеральный бюджет (субсидии субвенции иные межбюджетные трансферты)	759	11 486,50	12 093,20	12 093,20	12 093,20	12 093,20	12 093,20	12 093,20	12 093,20	96 138,90
		краевой бюджет	759	234,42	246,80	246,80	246,80	246,80	246,80	246,80	246,80	1 962,02
		бюджет муниципальных образований	759	0,00	0,00	0,00	0,00	0,00	0,00	0,00	0,00	0,00
		государственные внебюджетные фонды Российской Федерации	759	0,00	0,00	0,00	0,00	0,00	0,00	0,00	0,00	0,00
		территориальные государственные внебюджетные фонды	759	0,00	0,00	0,00	0,00	0,00	0,00	0,00	0,00	0,00
		иные внебюджетные источники	759	0,00	0,00	0,00	0,00	0,00	0,00	0,00	0,00	0,00

».

Приложение № 5
к постановлению
Правительства Приморского
края
от 02.06.2021 № 347-пп

«Приложение № 7
к государственной
программе
«Развитие образования
Приморского края»
на 2020-2027 годы

ПАСПОРТ ПОДПРОГРАММЫ №1
«Развитие системы дошкольного образования»

Ответственный исполнитель подпрограммы	министерство образования Приморского края
Соисполнители подпрограммы	
Цели подпрограммы	удовлетворение потребностей населения в получении доступного и качественного дошкольного образования, соответствующего требованиям инновационного социально ориентированного развития Приморского края
Задачи подпрограммы	расширение сети образовательных и иных учреждений, реализующих основную общеобразовательную программу дошкольного образования, и создание в них дополнительных мест; улучшение условий содержания детей в образовательных учреждениях, реализующих основную общеобразовательную программу дошкольного образования; создание детям дошкольного возраста условий равного старта для обучения в общеобразовательных учреждениях; улучшение обеспечения системы дошкольного образования педагогическими кадрами
Показатели государственной программы, характеризующие цели и задачи подпрограммы	доля детей в возрасте от 3-х до 7 лет, получающих дошкольную образовательную услугу и (или) услугу по их содержанию в организациях различной организационно-правовой формы и формы собственности, в общей численности детей от 3-х до 7 лет (среднее значение по Приморскому краю); количество муниципальных дошкольных образовательных организаций, в которых были проведены капитальный ремонт зданий и (или) благоустройство территорий; количество частных дошкольных образовательных организаций, получивших государственную поддержку на возмещение затрат, связанных с предоставлением дошкольного образования; количество муниципальных дошкольных образовательных организаций, в зданиях которых проведены реконструкция, проектно-изыскательские работы; количество дополнительных мест, созданных за счет осуществления строительства, реконструкции зданий дошкольных образовательных организаций; количество дошкольных образовательных организаций, в которых создана универсальная безбарьерная среда для инклюзивного образования детей-инвалидов; количество детей дошкольного возраста, получающих услуги по присмотру и уходу в частных дошкольных образовательных организациях, у индивидуальных предпринимателей; количество детей, получающих услуги дошкольного образования в частных дошкольных образовательных организациях, получивших государственную поддержку
Сроки реализации подпрограммы	подпрограмма реализуется с 2020 по 2027 годы
Объем средств краевого бюджета на финансирование подпрограммы и прогнозная оценка привлекаемых на реализацию ее целей средств федерального бюджета, бюджетов государственных внебюджетных фондов, иных внебюджетных источников, бюджетов муниципальных образований Приморского края в случае участия Приморского края в реализации муниципальных программ, аналогичных мероприятиям государственной программы Приморского края	общий объем финансирования мероприятий подпрограммы за счет средств краевого бюджета составляет 56 539 282,70 тыс. рублей, в том числе: 2020 год – 6 831 352,25 тыс. рублей; 2021 год – 6 738 326,02 тыс. рублей; 2022 год – 6 886 071,03 тыс. рублей; 2023 год – 7 216 706,68 тыс. рублей; 2024 год – 7 216 706,68 тыс. рублей; 2025 год – 7 216 706,68 тыс. рублей; 2026 год – 7 216 706,68 тыс. рублей; 2027 год – 7 216 706,68 тыс. рублей. Прогнозная оценка средств, привлекаемых на реализацию целей подпрограммы, составляет: субсидии из федерального бюджета – 277 094,92 тыс. рублей, в том числе по годам: 2020 год – 158 736,32 тыс. рублей; 2021 год – 118 358,60 тыс. рублей; 2022 год – 0,00 тыс. рублей; 2023 год – 0,00 тыс. рублей; 2024 год – 0,00 тыс. рублей; 2025 год – 0,00 тыс. рублей; 2026 год – 0,00 тыс. рублей; 2027 год – 0,00 тыс. рублей; из них иные межбюджетные трансферты – 0,00 тыс. рублей, в том числе по годам: 2020 год – 0,00 тыс. рублей; 2021 год – 0,00 тыс. рублей; 2022 год – 0,00 тыс. рублей; 2023 год – 0,00 тыс. рублей; 2024 год – 0,00 тыс. рублей; 2025 год – 0,00 тыс. рублей; 2026 год – 0,00 тыс. рублей; 2027 год – 0,00 тыс. рублей.»

8 ИЮНЯ 2021 Г.•ВТОРНИК•№ 42 (1881)
ПРИМОРСКАЯ ГАЗЕТА

Приложение № 6
к постановлению
Правительства Приморского края
от 02.06.2021 № 347-пп

«Приложение
к Порядку предоставления и расходования субсидий
из краевого бюджета бюджетам муниципальных
образований Приморского края на строительство,
реконструкцию, приобретение зданий (в том числе проектно-изыскательские работы)
муниципальных образовательных организаций, реализующих
основную общеобразовательную программу
дошкольного образования

РЕЗУЛЬТАТЫ
использования субсидий, предоставляемых из краевого бюджета бюджетам муниципальных образований Приморского края на строительство, реконструкцию, приобретение зданий (в том числе проектно-изыскательские работы) муниципальных образовательных организаций, реализующих основную общеобразовательную программу дошкольного образования

№ п/п	Наименование субсидии	Наименование результата использования субсидии	Единица измерения	Значение результата использования субсидии									Итоговое значение результата использования субсидии	Срок достижения итогового результата использования субсидии
				2019	2020	2021	2022	2023	2024	2025	2026	2027		
1	2	3	4	5	6	7	8	9	10	11	12	13	14	15
1.	Субсидия из краевого бюджета бюджетам муниципальных образований Приморского края на строительство, реконструкцию, приобретение зданий (в том числе проектно-изыскательские работы) муниципальных образовательных организаций, реализующих основную обще-образовательную программу дошкольного образования	количество дополнительных мест, созданных за счет осуществления строительства, реконструкции зданий дошкольных образовательных организаций	ед.	-	470	240	-	-	-	-	-	-	710	2021
		количество муниципальных дошкольных образовательных организаций, в зданиях которых проведены реконструкция, проектно-изыскательские работы	ед.	4	21	1	-	-	-	-	-	-	26	2021

».

Приложение № 7
к постановлению
Правительства Приморского края
от 02.06.2021 № 347-пп

«Приложение № 7.3
к государственной программе
Приморского края «Развитие
образования Приморского края»
на 2020 - 2027 годы

ПОРЯДОК
предоставления и расходования субсидий из краевого бюджета бюджетам муниципальных образований Приморского края на капитальный ремонт зданий и благоустройство территорий муниципальных образовательных организаций, оказывающих услуги дошкольного образования

1. Настоящий Порядок определяет цели, условия, порядок предоставления и расходования субсидий из краевого бюджета бюджетам муниципальных образований Приморского края на капитальный ремонт зданий и благоустройство территорий муниципальных образовательных организаций, оказывающих услуги дошкольного образования (далее - субсидии), критерии отбора муниципальных образований для предоставления субсидий, методику расчета субсидий и порядок возврата субсидий в случае нарушения целей, условий и порядка, установленных при их предоставлении.

2. Субсидии предоставляются бюджетам муниципальных районов (округов) и городских округов Приморского края (далее - муниципальные образования) в целях софинансирования расходных обязательств муниципальных образований, возникающих при выполнении полномочий органов местного самоуправления муниципальных образований по организации предоставления общедоступного бесплатного дошкольного образования по основным общеобразовательным программам в муниципальных образовательных организациях (за исключением полномочий по финансовому обеспечению реализации основных общеобразовательных программ в соответствии с федеральными государственными образовательными стандартами) в части осуществления расходов на капитальный ремонт зданий, в том числе капитальный ремонт инженерных систем зданий, капитальный ремонт или монтаж автоматической системы пожарной сигнализации муниципальных образовательных организаций, оказывающих услуги дошкольного образования, благоустройство территорий муниципальных образовательных организаций, оказывающих услуги дошкольного образования (далее - объекты), включая расходы на капитальный ремонт и благоустройство объектов, пострадавших в результате чрезвычайной ситуации.

3. Предоставление субсидии для бюджетов муниципальных образований осуществляется при условии:

3.1. Субсидии (за исключением субсидии на капитальный ремонт и благоустройство объектов, пострадавших в результате чрезвычайной ситуации) при условии:

а) наличия правового акта муниципального образования, устанавливающего расходное обязательство муниципального образования по капитальному ремонту и благоустройству объектов;

б) наличия муниципального правового акта о бюджете муниципального образования на текущий финансовый год (на текущий финансовый год и плановый период), предусматривающего бюджетные ассигнования на исполнение указанных расходных обязательств, включая субсидию;

в) наличия технико-экономического обоснования и утвержденной проектно-сметной документации на капитальный ремонт и (или) благоустройство объектов;

г) наличия положительного заключения государственной экспертизы о достоверности определения сметной стоимости работ объекта капитального ремонта;

д) заключения органами местного самоуправления муниципальных образований муниципальных контрактов на осуществление закупок товаров, работ, услуг за счет средств субсидии на условиях, не предусматривающих авансовые платежи.

3.2. Субсидии на капитальный ремонт и благоустройство объектов, пострадавших в результате чрезвычайной ситуации, предоставляются бюджетам муниципальных образований при условии:

а) наличия муниципального правового акта, подтверждающего факт введения чрезвычайной ситуации природного и техногенного характера на территории муниципального образования;

б) наличия акта обследования объекта, поврежденного в результате чрезвычайной ситуации, включающего в себя наименование объекта, адрес объекта, информацию об объекте (год постройки объекта, балансовую стоимость объекта, характеристики объекта по конструктивным элементам), степень повреждения объекта, сумму ущерба, характеристики повреждений по конструктивным элементам, перечень необходимых работ, составленный органом местного самоуправления муниципального образования, осуществляющего управление в сфере образования, согласованный с органом местного самоуправления муниципального образования по вопросам гражданской обороны, защиты населения от чрезвычайных ситуаций муниципального образования, утвержденный главой администрации муниципального образования (далее - акт обследования объекта, пострадавшего в результате чрезвычайной ситуации);

в) принятия муниципального правового акта, устанавливающего расходное обязательство муниципального образования по капитальному ремонту и благоустройству объектов;

г) принятия муниципального правового акта о бюджете муниципального образования на текущий финансовый год (на текущий финансовый год и плановый период), предусматривающего бюджетные ассигнования на исполнение указанных расходных обязательств;

д) наличия положительного заключения государственной экспертизы о достоверности определения сметной стоимости объекта капитального ремонта;

е) заключения органами местного самоуправления муниципальных образований муниципальных контрактов на осуществление закупок товаров, работ, услуг за счет средств субсидии на условиях, не предусматривающих авансовые платежи.

4. Критерием отбора муниципального образования для предоставления субсидии является:

несоответствие зданий муниципальных образовательных организаций, оказывающих услуги дошкольного образования, действующим требованиям санитарно-эпидемиологических правил и нормативов СанПиН 2.4.3648-20 «Санитарно-эпидемиологические требования к организациям воспитания и обучения, отдыха и оздоровления детей и молодежи», утвержденных постановлением Главного государственного санитарного врача Российской Федерации от 28 сентября 2020 года № 28;

наличие у муниципальных образовательных организаций, оказывающих услуги дошкольного образования, потребности в проведении капитального ремонта зданий, подтвержденной актами обследования технического состояния указанных организаций по состоянию на начало нового учебного года, и в благоустройстве территории муниципальных образовательных организаций, оказывающих услуги дошкольного образования, или наличие предписаний надзорных органов за деятельностью муниципальных образовательных организаций в части устранения нарушений, связанных с капитальным ремонтом и (или) благоустройством объектов;

наличие потребности в проведении капитального ремонта и благоустройства объектов, пострадавших в результате чрезвычайной ситуации.

5. Субсидии бюджетам муниципальных образований предоставляются в соответствии со сводной бюджетной росписью краевого бюджета, кассовым планом исполнения краевого бюджета в пределах лимитов бюджетных обязательств, доведенных министерству образования Приморского края (далее - министерство) на указанные цели.

6. Уполномоченный орган местного самоуправления муниципального образования представляет в министерство в электронной форме в виде электронных образцов документов (документов на бумажном носителе, преобразованных в электронную форму путем сканирования с сохранением их реквизитов) и на бумажных носителях следующие документы:

6.1. Для получения в очередном финансовом году субсидии (за исключением субсидии на капитальный ремонт и благоустройство объектов, пострадавших в результате чрезвычайной ситуации) единовременно, до 15 июля года, предшествующего году получения субсидии:

заявление о предоставлении субсидии, подписанное главой муниципального образования, с поадресным указанием объектов, нуждающихся в проведении капитального ремонта зданий и благоустройства территории объекта, с указанием видов и объемов работ, численности воспитанников (по состоянию на начало текущего учебного года согласно формам государственного статистического наблюдения), проектной мощности объекта (далее - заявление);

копию правового акта муниципального образования, устанавливающего расходное обязательство муниципального образования по капитальному ремонту и благоустройству объектов;

выписку из муниципального правового акта о бюджете муниципального образования на текущий финансовый год (на текущий финансовый год и плановый период), предусматривающего бюджетные ассигнования на исполнение указанных расходных обязательств, включая субсидию;

акт обследования технического состояния зданий объектов по состоянию на начало нового учебного года;

технико-экономическое обоснование и утвержденную проектно-сметную документацию на капитальный ремонт зданий объектов и благоустройство территории объектов;

положительное заключение государственной экспертизы о достоверности определения сметной стоимости работ объекта капитального ремонта;

гарантийное обязательство о соблюдении условия, предусмотренного абзацем шестым подпункта 3.1 пункта 3 настоящего Порядка.

Документы, предусмотренные настоящим подпунктом, прошиваются единым пакетом, заверяются печатью и подписью руководителя (иного уполномоченного лица) органа местного самоуправления.

При наличии в текущем финансовом году нераспределенного остатка средств субсидий документы, предусмотренные настоящим подпунктом, представляются уполномоченными органами местного самоуправления муниципального образования в министерство в срок до 15 июля текущего финансового года.

6.2. Для получения субсидии на капитальный ремонт объектов, пострадавших в результате чрезвычайной ситуации, единовременно в срок до 10 числа текущего месяца:

заявление;

муниципальный правовой акт, подтверждающий факт введения чрезвычайной ситуации природного и техногенного характера на территории муниципального образования;

акт обследования объекта, пострадавшего в результате чрезвычайной ситуации;

положительное заключение государственной экспертизы о достоверности определения сметной стоимости объекта капитального ремонта;

копию муниципального правового акта, устанавливающего расходное обязательство муниципального образования по капитальному ремонту и благоустройству объектов, пострадавших в результате чрезвычайной ситуации;

выписку из муниципального правового акта о бюджете муниципального образования на текущий финансовый год (на текущий финансовый год и плановый период), предусматривающего бюджетные ассигнования на исполнение указанных расходных обязательств, включая субсидию, либо гарантийное письмо главы муниципального образования, предусматривающее обязательство по внесению в бюджет муниципального образования на текущий финансовый год (на текущий финансовый год и плановый период) бюджетных ассигнований на исполнение указанных расходных обязательств;

гарантийное обязательство о соблюдении условий, предусмотренных абзацем седьмым подпункта 3.2 пункта 3 настоящего Порядка.

7. Распределение субсидий между бюджетами муниципальных образований утверждается законом Приморского края о краевом бюджете на соответствующий финансовый год и плановый период.

Без внесения изменений в закон Приморского края о краевом бюджете на текущий финансовый год и плановый период могут быть внесены изменения в распределение объемов субсидий между муниципальными образованиями в случае:

изменения стоимости работ по результатам государственной экспертизы проектно-сметной документации;

экономии средств по результатам проведения закупочных процедур;

нарушения муниципальными образованиями положений настоящего Порядка;

если отношение размера субсидии к размеру расходного обязательства муниципального образования в процентном выражении превышает предельный уровень софинансирования, установленный Правительством Приморского края;

отказа муниципального образования от получения субсидии из краевого бюджета.

Изменения в распределение объемов субсидий между муниципальными образованиями утверждаются нормативными правовыми актами Правительства края с последующим внесением изменений в закон Приморского края о краевом бюджете на текущий финансовый год и плановый период.

Распределение субсидий по направлению, предусмотренному подпунктом 3.2 пункта 3 настоящего Порядка, между бюджетами муниципальных образований осуществляется не позднее 20 рабочих дней со дня представления документов.

8. Расчет субсидий осуществляется по следующей формуле:

Ci = C / ∑Пi x Gi, где:

Ci - размер субсидии бюджету i-того муниципального образования;

C - общий объем средств, предусмотренных законом Приморского края о краевом бюджете на текущий финансовый год, на выплату субсидий;

∑Пi - общий размер потребности муниципальных образований в субсидии (согласно представленным заявлениям);

Gi - размер потребности i-того муниципального образования в субсидии (согласно представленному заявлению), при этом

Gi <= Yi x POi, где:

Yi – предельный уровень софинансирования расходного обязательства для i-го муниципального образования за счет субсидии определяется в соответствии с постановлением Правительства Приморского края от 10 января 2020 года № 6-пп «О формировании, предоставлении и распределении субсидий из краевого бюджета бюджетам муниципальных образований Приморского края»;

POi - сметная стоимость капитального ремонта здания и (или) благоустройства территории объекта i-го муниципального образования.

В случае выделения дополнительных бюджетных ассигнований в текущем финансовом году на предоставление субсидий указанные средства субсидии распределяются между бюджетами муниципальных образований, имеющих право на их получение (при наличии потребности), согласно методике, установленной настоящим пунктом, посредством внесения изменений в закон Приморского края о краевом бюджете на очередной финансовый год и плановый период.

9. Предоставление субсидии бюджетам муниципальных образований осуществляется на основании соглашения, заключаемого между министерством и муниципальным образованием (далее - соглашение), в соответствии с типовой формой соглашения, утвержденной министерством финансов Приморского края. Соглашение заключается до 1 января очередного финансового года и должно содержать:

а) размер предоставляемой субсидии, условия предоставления субсидии;

б) предельный уровень софинансирования, определенный в соответствии с пунктом 8 настоящего Порядка, и обязательство по наличию в бюджете муниципального образования бюджетных ассигнований на исполнение расходных обязательств муниципального образования в объеме, необходимом для их исполнения, с учетом установленного предельного уровня софинансирования;

в) значения результатов использования субсидии, а также обязательства муниципального образования по их достижению;

г) обязательство органа местного самоуправления муниципального образования о направлении на рассмотрение в министерство по регулированию контрактной системы в сфере закупок Приморского края условий закупок, предусмотренных статьей 42 Федерального закона № 44-ФЗ «О контрактной системе в сфере закупок товаров, работ, услуг для обеспечения государственных и муниципальных нужд»;

д) гарантийное обязательство о соблюдении условий, предусмотренных абзацем шестым подпункта 3.1 пункта 3, абзацем седьмым подпункта 3.2 пункта 3 настоящего Порядка;

е) последствия недостижения муниципальным образованием установленных значений результатов использования субсидии;

ж) ответственность сторон за нарушение условий соглашения;

з) иные условия, относящиеся к предмету соглашения.

10. Для перечисления субсидии уполномоченный орган местного самоуправления муниципального образования представляет в министерство единовременно в срок не позднее 15 декабря года предоставления субсидии следующие документы:

копии муниципальных контрактов (договоров) на выполнение работ по объектам в течение 10 дней со дня их заключения;

копию платежного документа о фактическом финансировании работ из бюджета муниципального образования (ежемесячно, в срок до 10 числа месяца текущего финансового года).

Документы, предусмотренные настоящим подпунктом, прошиваются единым пакетом, заверяются печатью и подписью руководителя (иного уполномоченного лица) органа местного самоуправления.

11. После получения документов, предусмотренных пунктом 10 настоящего Порядка, министерство в течение пяти рабочих дней со дня поступления средств на лицевой счет министерства готовит и направляет реестры на перечисление субсидий (далее - реестры) в государственное казенное учреждение Приморское казначейство (далее - ГКУ Приморское казначейство).

Перечисление субсидий осуществляется с лицевого счета министерства, открытого в Управлении Федерального казначейства по Приморскому краю (далее - УФК по ПК), на лицевые счета главных распорядителей, распорядителей и получателей средств бюджетов муниципальных образований, открытых в отделениях Федерального казначейства по Приморскому краю для учета операций по переданным полномочиям получателя бюджетных средств в пределах суммы, необходимой для оплаты денежных обязательств по расходам получателей средств местного бюджета, в течение пяти рабочих дней со дня получения ГКУ Приморским казначейством реестров путем предоставления в УФК по ПК расходного расписания (или заявки на кассовый расход), подготовленной на основании реестров ГКУ Приморским казначейством во исполнение договора о передаче отдельных функций главного распорядителя средств краевого бюджета ГКУ Приморскому казначейству, заключенного с министерством.

12. Субсидии носят целевой характер и не могут быть использованы на цели, не предусмотренные настоящим Порядком.

13. Уполномоченный орган местного самоуправления ежеквартально, до 5-го числа месяца, следующего за отчетным кварталом, представляет в министерство отчет о целевом использовании субсидий и достигнутых значениях результатов использования субсидии по форме, установленной соглашением (с приложением подтверждающих документов: актов выполненных работ, платежных документов о целевом расходовании субсидии).

В случае если муниципальным образованием по состоянию на 31 декабря года предоставления субсидии не достигнуты значения результатов использования субсидии, уточненный отчет о достижении значений результатов использования субсидии в соответствии с соглашением представляется в году, следующем за годом предоставления субсидии, в срок до 31 марта.

Оценка эффективности использования субсидии осуществляется министерством ежегодно (за отчетный финансовый год) путем сравнения установленных соглашением и фактически достигнутых значений результатов использования субсидии, приведенных в приложении к настоящему Порядку. Значения результатов использования субсидий для каждого муниципального образования устанавливаются соглашением.

14. В случае если муниципальным образованием по состоянию на 31 декабря года предоставления субсидии допущены нарушения обязательств, предусмотренных соглашением в соответствии с подпунктом «в» пункта 9 настоящего Порядка, и в срок, указанный в абзаце втором пункта 13 настоящего Порядка, указанные нарушения не устранены, субсидия подлежит возврату из бюджета муниципального образования в краевой бюджет в порядке согласно пункту 18 настоящего Порядка в размере, рассчитанном по формуле:

Vвозврата = (Vсубсидии × k × m / n) × r,

где:

Vсубсидии − размер субсидии, предоставленной местному бюджету в отчетном финансовом году (без учета размера остатка субсидии, не использованного по состоянию на 1 января текущего финансового года);

m − количество результатов использования субсидии, по которым индекс, отражающий уровень недостижения i-го результата использования субсидии, имеет положительное значение;

n − общее количество результатов использования субсидии;

r − коэффициент, равный 0,1;

k − коэффициент возврата субсидии, который рассчитывается (при расчете используются только положительные значения индекса, отражающего уровень недостижения i-го результата использования субсидии) министерством по формуле:

k = ∑Di/m,

где:

Di − индекс, отражающий уровень недостижения i-го результата использования субсидии, определяется:

а) для результатов использования субсидии, по которым большее значение фактически достигнутого значения отражает большую эффективность использования субсидии, по формуле:

Di = 1 − Ti / Si,

где:

Ti − фактически достигнутое значение i-го результата использования субсидии на отчетную дату;

Si − значение i-го результата использования субсидии, установленное соглашением;

б) для результатов использования субсидии, по которым большее значение фактически достигнутого значения отражает меньшую эффективность использования субсидии, по формуле:

Di = 1 − Si / Ti.

15. В случае если муниципальным образованием по состоянию на 31 декабря года предоставления субсидии не исполнено обязательство, предусмотренное соглашением в соответствии с подпунктом «б» пункта 9 настоящего Порядка, объем средств, подлежащий возврату из местного бюджета в краевой бюджет в срок до 30 июля года, следующего за годом предоставления субсидии (Vn), рассчитывается министерством по формуле:

Vn = Vf − Vk × Kf,

где:

Vf − размер фактически предоставленной субсидии по состоянию на 31 декабря года предоставления субсидии без учета размера остатка субсидии, не использованного по состоянию на 1 января года, следующего за годом предоставления субсидии;

Vk − общий объем расходных обязательств муниципального образования, исполненных за счет средств местного бюджета, а также субсидии по состоянию на 31 декабря года предоставления субсидии муниципальным образованием, допустившим нарушение условий софинансирования расходного обязательства муниципального образования;

Kf − коэффициент, выражающий предельный уровень софинансирования расходного обязательства муниципального образования, предусмотренный соглашением.

16. Информация об объеме средств, подлежащих возврату из местного бюджета в краевой бюджет в случае, предусмотренном пунктом 14 настоящего Порядка, а также требование о возврате в краевой бюджет средств в случае, предусмотренном пунктом 15 настоящего Порядка, направляются министерством главе муниципального образования, не исполнившего соответствующее обязательство, не позднее 1 мая года, следующего за годом предоставления субсидии.

17. Основанием для освобождения муниципального образования от применения последствий, предусмотренных пунктом 14 настоящего Порядка, является документально подтвержденное наступление обстоятельств непреодолимой силы. Под обстоятельствами непреодолимой силы для целей настоящего Порядка понимаются обстоятельства, непосредственно влияющие на возможность исполнения обязательств, предусмотренных соглашением в соответствии с подпунктом «в» пункта 9 настоящего Порядка (препятствующие их исполнению):

а) введение режима чрезвычайной ситуации на территории муниципального образования, на территории которого осуществляется реализация софинансируемых за счет субсидии мероприятий, подтвержденное правовым актом органа местного самоуправления;

б) введение режима ограничительных мероприятий и (или) карантина, направленных на предотвращение распространения и ликвидацию очагов заразных и иных болезней животных, подтвержденное правовым актом органа государственной власти Приморского края;

в) аномальные погодные явления - существенные отклонения погодных явлений от характерных для данной местности, в том числе несвойственные местности сильные, частые и резкие изменения температуры и влажности атмосферного воздуха, скорости ветра, количества и частоты выпадения осадков (снег, дождь, град) и тому подобные явления, подтвержденные справкой территориального органа федерального органа исполнительной власти, осуществляющего функции по оказанию государственных услуг в области гидрометеорологии и смежных с ней областях.

18. Обращение главы муниципального образования о рассмотрении вопроса об освобождении муниципального образования от применения последствий, предусмотренных пунктом 14 настоящего Порядка, направляется в министерство до 5 июня текущего года с приложением документов, подтверждающих наступление обстоятельств непреодолимой силы, вследствие которых обязательства, предусмотренные соглашением, не исполнены.

При наличии оснований, предусмотренных пунктом 17 настоящего Порядка, и представлении документов, предусмотренных абзацем первым настоящего пункта, министерство до 1 июля текущего года готовит заключение о возможности освобождения муниципального образования от применения последствий, предусмотренных пунктом 14 настоящего Порядка.

19. На основании выводов, содержащихся в заключении, предусмотренном абзацем вторым пункта 18 настоящего Порядка, министерство в срок до 10 июля текущего года готовит проект распоряжения Правительства Приморского края об освобождении муниципального образования от применения последствий, предусмотренных пунктом 14 настоящего Порядка, и (или) о продлении срока устранения нарушения обязательств соответственно, содержащего срок устранения нарушений обязательств, предусмотренных соглашением (далее − распоряжение).

20. При отсутствии оснований, предусмотренных пунктом 17 настоящего Порядка, министерство не позднее 25 июля текущего года направляет главе соответствующего муниципального образования требование о возврате в краевой бюджет средств в объеме, рассчитанном в соответствии с пунктом 14 настоящего Порядка, с указанием срока такого возврата (далее - требование).

Министерство в случае полного или частичного неперечисления средств, указанных в требовании, в течение пяти рабочих дней со дня истечения указанного в требовании срока возврата средств в краевой бюджет представляет информацию о неисполнении требования в министерство финансов Приморского края.

21. В случае нецелевого использования средств субсидии к муниципальному образованию, допустившему нарушение, применяются бюджетные меры принуждения, предусмотренные бюджетным законодательством Российской Федерации.

22. Не использованные по состоянию на 1 января текущего финансового года субсидии подлежат возврату в доход краевого бюджета в течение первых 15 дней текущего финансового года.

В случае если неиспользованный остаток субсидий не перечислен в доход краевого бюджета, указанные средства подлежат взысканию в порядке, утвержденном министерством финансов Приморского края.

23. Ответственность за результативность, целевое использование субсидии, достоверность представленных в министерство документов и отчетов возлагается на муниципальные образования.

24. Министерство обеспечивает соблюдение муниципальными образованиями условий, целей и порядка, установленных при предоставлении субсидии.

25. Министерство и органы государственного финансового контроля осуществляют проверку соблюдения муниципальными образованиями условий, целей и порядка, установленных при предоставлении субсидии.».

Приложение
к Порядку предоставления и расходования субсидий
из краевого бюджета бюджетам муниципальных
образований Приморского края
на капитальный ремонт зданий и благоустройство
территорий муниципальных образовательных организаций,
оказывающих услуги дошкольного образования

РЕЗУЛЬТАТЫ
использования субсидий, предоставляемых из краевого бюджета бюджетам муниципальных образований Приморского края на капитальный ремонт зданий и благоустройство территорий муниципальных образовательных организаций, оказывающих услуги дошкольного образования

8 ИЮНЯ 2021 Г.•ВТОРНИК•№ 42 (1881)
ПРИМОРСКАЯ ГАЗЕТА

№ п/п	Наименование субсидии	Наименование результата использования субсидии	Ед. из-ме-ре-ния	Значение результата использования субсидии									Итоговое значение результата использования субсидии	Срок достижения итогового результата использования субсидии
				2019	2020	2021	2022	2023	2024	2025	2026	2027		
1	2	3	4	5	6	7	8	9	10	11	12	13	14	15
1.	Субсидии бюджетам муниципальных образований Приморского края на капитальный ремонт зданий и благоустройство территорий муниципальных образователь-ных организаций, оказывающих услуги дошкольного образования	количество муниципальных дошкольных образовательных организаций, в которых были проведены капитальный ремонт зданий и (или) благоустройство территорий	ед.	70	47	23	-	-	-	-	-	-	140	2021

».

Приложение № 8
к постановлению
Правительства Приморского края
от 02.06.2021 № 347-пп

«Приложение № 8
к государственной программе
«Развитие образования
Приморского края»
на 2020-2027 годы

ПАСПОРТ ПОДПРОГРАММЫ № 2
«Развитие системы общего образования»

Ответственный исполнитель подпрограммы	министерство образования Приморского края
Соисполнители подпрограммы	департамент по делам молодежи Приморского края министерство строительства Приморского края
Цель подпрограммы	удовлетворение потребностей населения Приморского края в получении доступного и качественного общего образования для детей и молодежи, соответствующего требованиям инновационного социально ориентированного развития Приморского края
Задачи подпрограммы	достижение качества образования, соответствующего современным стандартам; модернизация общего образования как института социального развития; создание условий для успешной социализации и эффективной самореализации детей и молодежи; повышение доступности качественного общего образования
Показатели государственной программы, характеризующие цели и задачи подпрограммы	количество одаренных детей и талантливой молодежи, получающих необходимую комплексную поддержку и развитие в образовательных организациях общего образования; количество одаренных детей и талантливой молодежи, получающих необходимую комплексную поддержку и развитие в государственных образовательных организациях высшего образования; количество общеобразовательных организаций, в которых создана универсальная безбарьерная среда для инклюзивного образования детей-инвалидов; количество краевых государственных учреждений, в которых проведены мероприятия по обеспечению требований пожарной безопасности; количество краевых государственных учреждений, в которых установлены системы видеонаблюдения и ограждения; количество частных общеобразовательных организаций, получивших государственную поддержку на возмещение затрат, связанных с предоставлением дошкольного, начального общего, основного общего, среднего общего образования; число пунктов приема ЕГЭ, обеспеченных онлайн видеонаблюдением; количество одаренных детей Приморского края, принявших участие в сменах всероссийских детских образовательных центров; количество учреждений образования, подведомственных министерству образования Приморского края, охваченных мероприятиями, связанными с капитальным ремонтом нефинансовых активов, полученных в аренду или безвозмездное пользование, закрепленных за краевыми государственными организациями на праве оперативного управления; количество муниципальных организаций, в которых были проведены капитальный ремонт и (или) благоустройство территорий в целях соблюдения требований к воздушно-тепловому режиму, водоснабжению и канализации; количество муниципальных общеобразовательных организаций, в которых были проведены капитальные ремонты зданий; доля учителей, которым предоставлены единовременные компенсационные выплаты; доля педагогических работников общеобразовательных организаций, получивших вознаграждение за классное руководство, в общей численности педагогических работников такой категории; количество мест в общеобразовательных организациях, созданных согласно плану социального развития центров экономического роста Приморского края; количество общеобразовательных организаций, в которых проведено строительство, реконструкция спортивных залов за счет средств краевого бюджета; количество организаций, в которых построены открытые плоскостные спортивные сооружения за счет средств краевого бюджета; доля обучающихся, получающих начальное общее образование в государственных и муниципальных образовательных организациях, получающих бесплатное горячее питание, к общему количеству обучающихся, получающих начальное общее образование в государственных и муниципальных образовательных организациях; количество идентичных экземпляров (тиража) учебно-методического комплекса «Мой Приморский край», направленных в общеобразовательные учреждения; количество новых мест в общеобразовательных организациях субъектов Российской Федерации, введенных за счет средств краевого бюджета; количество услуг психолого-педагогической, методической и консультативной помощи родителям (законным представителям) детей, а также гражданам, желающим принять на воспитание в свои семьи детей, оставшихся без попечения родителей, в том числе с привлечением некоммерческих организаций (далее – НКО) нарастающим итогом с 2019 года; доля граждан, положительно оценивших качество услуг психолого-педагогической, методической и консультативной помощи, от общего числа оценивших качество услуг
Сроки реализации подпрограммы	подпрограмма реализуется с 2020 по 2027 годы
Объем средств краевого бюджета на финансирование подпрограммы и прогнозная оценка привлекаемых на реализацию ее целей средств федерального бюджета, бюджетов государственных внебюджетных фондов, иных внебюджетных источников, бюджетов муниципальных образований Приморского края в случае участия Приморского края в реализации муниципальных программ, аналогичных мероприятиям государственной программы Приморского края	общий объем финансирования мероприятий подпрограммы за счет средств краевого бюджета составляет 125 569 063,62 тыс. рублей, в том числе: 2020 год – 15 220 322,21 тыс. рублей; 2021 год – 15 566 130,50 тыс. рублей; 2022 год – 15 117 953,41 тыс. рублей; 2023 год – 15 821 735,50 тыс. рублей; 2024 год – 15 960 730,50 тыс. рублей; 2025 год – 15 960 730,50 тыс. рублей; 2026 год – 15 960 730,50 тыс. рублей; 2027 год – 15 960 730,50 тыс. рублей. Прогнозная оценка средств, привлекаемых на реализацию целей подпрограммы, составляет: средств федерального бюджета – 17 693 523,49 тыс. рублей, в том числе по годам: 2020 год – 1 170 715,49 тыс. рублей; 2021 год – 2 581 106,10 тыс. рублей; 2022 год – 2 321 421,40 тыс. рублей; 2023 год – 2 324 056,10 тыс. рублей; 2024 год – 2 324 056,10 тыс. рублей; 2025 год – 2 324 056,10 тыс. рублей; 2026 год – 2 324 056,10 тыс. рублей; 2027 год – 2 324 056,10 тыс. рублей; из них иные межбюджетные трансферты – 8 628 906,80 тыс. рублей, в том числе по годам: 2020 год – 392 223,10 тыс. рублей; 2021 год – 1 176 669,10 тыс. рублей; 2022 год – 1 176 669,10 тыс. рублей; 2023 год – 1 176 669,10 тыс. рублей; 2024 год – 1 176 669,10 тыс. рублей; 2025 год – 1 176 669,10 тыс. рублей; 2026 год – 1 176 669,10 тыс. рублей; 2027 год – 1 176 669,10 тыс. рублей.»; из них бюджет муниципальных образований Приморского края – 84 000,00 тыс. руб., в том числе по годам: 2020 год – 0,00 тыс. руб.; 2021 год – 0,00 тыс. руб.; 2022 год – 0,00 тыс. руб.; 2023 год – 0,00 тыс. руб.; 2024 год – 21 000,00 тыс. руб.; 2025 год – 21 000,00 тыс. руб.; 2026 год – 21 000,00 тыс. руб.; 2027 год – 21 000,00 тыс. руб.;

Приложение № 9
к постановлению
Правительства Приморского края
от 02.06.2021 № 347пп

«Приложение
к Порядку предоставления и расходования субсидий
из краевого бюджета бюджетам муниципальных
образований Приморского края
на капитальный ремонт зданий муниципальных
общеобразовательных организаций

РЕЗУЛЬТАТЫ

использования субсидий, предоставляемых из краевого бюджета бюджетам муниципальных образований Приморского края на капитальный ремонт зданий муниципальных общеобразовательных организаций

№ п/п	Наименование субсидии	Наименование результата использования субсидии	Еди-ница изме-рения	Значение результата использования субсидии								Итоговое значение результата исполь-зования субсидии	Срок достижения итогового результата исполь-зования субсидии
				2020	2021	2022	2023	2024	2025	2026	2027		
1	2	3	4	5	6	7	8	9	10	11	12	13	14
1.	Субсидии бюдже-там муниципаль-ных образований Приморского края на капитальный ремонт зданий муниципальных общеобразователь-ных учреждений	количество муниципальных общеобразователь-ных организаций, в которых были проведены капи-тальные ремонты зданий	ед.	88	30							118	2021

».

Приложение № 10
к постановлению
Правительства Приморского края
от 02.06.2021 № 347пп

«Приложение
к Порядку предоставления и расходования субсидий
из краевого бюджета бюджетам муниципальных образований
Приморского края на строительство,
реконструкцию и приобретение зданий муниципальных
общеобразовательных организаций

РЕЗУЛЬТАТЫ
использования субсидий, предоставляемых из краевого бюджета бюджетам муниципальных образований Приморского края на строительство, реконструкцию и приобретение зданий муниципальных общеобразовательных организаций за счет средств краевого бюджета

№ п/п	Наименование субсидии	Наим енование результата использования субсидии	Единица измере-ния	Значение результата использования субсидии								Итоговое значение результата ис-пользования субсидии	Срок достижения итогового результата использования субсидии
				2020	2021	2022	2023	2024	2025	2026	2027		
1	2	3	4	5	6	7	8	9	10	11	12	13	14
1.	Субсидии бюджетам муниципальных образований Приморского края на строительство, реконструкцию и приобретение зданий муниципальных общеобразовательных организаций за счет средств краевого бюджета	количество новых мест в общеобразовательных организациях субъектов Российской Федерации, введенных за счет средств краевого бюджета	ед.	280	310	520	1550					2660	2023
		количество общеобразовательных организаций, в которых проведено строительство, реконструкция спортивных залов за счет средств краевого бюджета	ед.	2	1							3	2021
		количество организаций, в которых построены открытые плоскостные спортивные сооружения за счет средств краевого бюджета	ед.	1								1	2020

».

Приложение № 11
к постановлению
Правительства Приморского края
от 02.06.2021 № 347-пп

«Приложение
к Порядку предоставления и расходования субсидий,
предоставляемых из краевого бюджета бюджетам
муниципальных образований Приморского края
на благоустройство зданий общеобразовательных
организаций в целях соблюдения требований
к воздушно-тепловому режиму, водоснабжению и канализации

РЕЗУЛЬТАТЫ
использования субсидий, предоставляемых из краевого бюджета бюджетам муниципальных образований Приморского края на благоустройство зданий общеобразовательных организаций в целях соблюдения требований к воздушно-тепловому режиму, водоснабжению и канализации

№ п/п	Наименование субсидии	Наименование результата использования субсидии	Единица измерения	Значение результата использования субсидии								Итоговое значение результата использования субсидии	Срок достижения итогового результата использования субсидии
				2020	2021	2022	2023	2024	2025	2026	2027		
1	2	3	4	5	6	7	8	9	10	11	12	13	14
1.	**Субсидии, предоставляемые из краевого бюджета бюджетам муниципальных образований Приморского края на благоустройство зданий** общеобразова-тельных организаций в целях соблюдения требований к воздушно-тепловому режиму, водоснабжению и канализации	количество муниципаль-ных организаций, в которых были проведены капитальный ремонт и (или) благоустройст-во территорий в целях соблюдения требований к воздушно-тепловому режиму, водоснабже-нию и канализации	**ед.**	2	2	-	-	-	-	-	-	4	2021

».

Приложение № 12
к постановлению
Правительства Приморского края
от 02.06.2021 № 347-пп

«Приложение № 9
к государственной программе
«Развитие образования
Приморского края»
на 2020-2027 годы

ПАСПОРТ ПОДПРОГРАММЫ №3
«Развитие дополнительного образования детей и реализация мероприятий молодежной политики»

Ответственный исполнитель подпрограммы	министерство образования Приморского края
Соисполнители подпрограммы	департамент по делам молодежи Приморского края
Цели подпрограммы	совершенствование и развитие системы дополнительного образования, организации отдыха, оздоровления и занятости детей и подростков Приморского края;
Задачи подпрограммы	формирование эффективной системы выявления, поддержки и развития способностей и талантов у детей и молодежи, основанной на принципах справедливости, всеобщности и направленной на самоопределение и профессиональную ориентацию всех обучающихся; организация и обеспечение отдыха, оздоровления и занятости детей и подростков Приморского края, в том числе находящихся в трудной жизненной ситуации; создание условий для поддержки общественных инициатив и проектов, в том числе в сфере добровольчества (волонтерства)
Показатели государственной программы, характеризующие цели и задачи подпрограммы	количество детей Приморского края, охваченных различными формами отдыха и оздоровления с учетом использования природно-экологических особенностей региона; количество детей и подростков, охваченных льготой из краевого бюджета по оплате стоимости путевки в организации отдыха; доля детей, оздоровленных во всех типах оздоровительных организаций, получивших выраженный оздоровительный эффект, в том числе в загородных оздоровительных лагерях, в санаторных лагерях; количество организаций отдыха и оздоровления детей, реализующих льготные путевки с учетом выделения субсидий из краевого бюджета; количество предоставленных услуг в сфере поддержки и развития молодежных инициатив, добровольческого движения на территории Приморского края; количество участников делегации (делегатов) и волонтеров Приморского края, принявших участие во Всероссийском молодежном образовательном форуме «Восток»; количество проведенных (досуговых, культурных, спортивных) мероприятий в рамках программы Всероссийского молодежного образовательного форума «Восток»; доля учащихся 9 - 11 классов, принимающих участие в школьном этапе Всероссийской олимпиады школьников; других олимпиадах и конкурсах, имеющих статус Всероссийских и международных; других олимпиадах и конкурсах, имеющих статус Всероссийских и международных; количество детей и подростков, направленных в учебно-познавательные туры по историческим местам Российской Федерации; количество оздоровительных лагерей, находящихся в собственности муниципальных образований Приморского края, в которых изготовлена проектно-сметная документация, проведены ремонтные работы (в том числе: ремонт спальных корпусов, санузлов, канализации, систем водоснабжения, отопления, мероприятия по пожарной безопасности); количество детей-инвалидов в возрасте от 5 до 18 лет, получающих дополнительное образование; количество волонтеров Приморского края, принявших участие во Всероссийском молодежном образовательном форуме «Восток»
Сроки реализации подпрограммы	подпрограмма реализуется с 2020 по 2027 годы
Объем средств краевого бюджета на финансирование подпрограммы и прогнозная оценка привлекаемых на реализацию ее целей средств федерального бюджета, бюджетов государственных внебюджетных фондов, иных внебюджетных источников, бюджетов муниципальных образований Приморского края в случае участия Приморского края в реализации муниципальных программ, аналогичных мероприятиям государственной программы Приморского края	общий объем финансирования мероприятий подпрограммы за счет средств краевого бюджета составляет 893 919,26 тыс. рублей (в текущих ценах каждого года), в том числе: 2020 год – 190 773,63 тыс. рублей; 2021 год – 285 271,02 тыс. рублей; 2022 год – 87 853,01 тыс. рублей; 2023 год – 66 004,32 тыс. рублей; 2024 год – 66 004,32 тыс. рублей; 2025 год – 66 004,32 тыс. рублей; 2026 год – 66 004,32 тыс. рублей; 2027 год – 66 004,32 тыс. рублей. Прогнозная оценка средств, привлекаемых на реализацию целей подпрограммы, составляет: средств федерального бюджета – 836,00 тыс. рублей, в том числе по годам: 2020 год – 836,00 тыс. рублей; 2021 год – 0,00 тыс. рублей; 2022 год – 0,00 тыс. рублей; 2023 год – 0,00 тыс. рублей; 2024 год – 0,00 тыс. рублей; 2025 год – 0,00 тыс. рублей; 2026 год – 0,00 тыс. рублей; 2027 год – 0,00 тыс. рублей.»

Приложение № 13
к постановлению
Правительства Приморского края
от 02.06.2021 № 347-пп

«Приложение
к Порядку предоставления и расходования субсидий
из краевого бюджета бюджетам муниципальных
образований Приморского края
на капитальный ремонт оздоровительных лагерей,
находящихся в собственности муниципальных
образований Приморского края

РЕЗУЛЬТАТЫ
использования субсидий, предоставляемых из краевого бюджета бюджетам муниципальных образований Приморского края на капитальный ремонт оздоровительных лагерей, находящихся в собственности муниципальных образований Приморского края

8 ИЮНЯ 2021 Г.•ВТОРНИК•№ 42 (1881)
ПРИМОРСКАЯ ГАЗЕТА

№ п/п	Наименование субсидии	Наименование результата использования субсидии	Единица измерения	Значение результата использования субсидии								Итоговое значение результата использования субсидии	Срок достижения итогового результата использования субсидии
				2020	2021	2022	2023	2024	2025	2026	2027		
1	2	3	4	5	6	7	8	9	10	11	12	13	14
1.	Субсидии бюджетам муниципальных образований Приморского края на капитальный ремонт оздоровительных лагерей, находящихся в собственности муниципальных образований Приморского края	количество оздоровительных лагерей, находящихся в собственности муниципальных образований Приморского края, в которых изготовлена проектно-сметная документация, проведены ремонтные работы (в том числе: ремонт спальных корпусов, санузлов, канализации, систем водоснабжения, отопления, мероприятия по пожарной безопасности)	ед.	6	1	-	-	-	-	-	-	7	2021

».

Приложение № 14
к постановлению
Правительства Приморского края
от 02.06.2021 № 347-пп

«Приложение № 10
к государственной программе
«Развитие образования
Приморского края»
на 2020-2027 годы

ПАСПОРТ ПОДПРОГРАММЫ №4
«Развитие среднего профессионального, дополнительного профессионального образования и реализация мер по поддержке организаций в области образования на территории Приморского края»

Ответственный исполнитель подпрограммы	министерство образования Приморского края
Соисполнители подпрограммы	
Цели подпрограммы	усиление вклада профессионального образования в социально-экономическое развитие Приморского края, обеспечение доступности качественного востребованного профессионального образования
Задачи подпрограммы	модернизация системы профессионального образования, реорганизация краевых государственных профессиональных образовательных учреждений; создание образовательной среды через сетевое взаимодействие краевых государственных профессиональных образовательных учреждений и организаций - работодателей; создание системы оценки качества профессиональных образовательных программ, профессиональных навыков выпускников краевых государственных профессиональных образовательных учреждений; формирование конкурентоспособного образования и повышение престижа профессий рабочих
Показатели государственной программы, характеризующие цели и задачи подпрограммы	количество детей-сирот и детей, оставшихся без попечения родителей, и лиц из числа детей-сирот, и детей, оставшихся без попечения родителей, обучающихся в краевых государственных профессиональных образовательных учреждениях; доля краевых государственных профессиональных образовательных учреждений, в которых проведены работы по обеспечению требований пожарной безопасности (нарастающим итогом); количество гражданских служащих, получивших услугу дополнительного профессионального образования; доля краевых государственных профессиональных образовательных учреждений, в которых проведены капитальные ремонты (нарастающим итогом); количество студентов образовательных организаций высшего образования, расположенных на территории Приморского края, имеющих детей в возрасте до трех лет; численность научных сотрудников научных организаций, образовательных организаций высшего образования, получающих грантовую поддержку; количество обучающихся по основным образовательным программам среднего профессионального образования в образовательной организации, получающих образование за счет гранта, выделяемого из краевого бюджета; доля инвалидов, принятых на обучение по программам среднего профессионального образования (по отношению к предыдущему году); доля студентов из числа инвалидов, обучавшихся по программам среднего профессионального образования, выбывших по причине академической неуспеваемости; количество краевых государственных профессиональных образовательных учреждений, оснащенных материально-технической базой; количество обучающихся обеспечивающихся питанием (обучающиеся по очной форме обучения по программам СПО, профессионального обучения - на базе коррекционных школ), чел.; количество обучающихся по очной форме обучения, получающих стипендию; количество созданных объектов учебно-производственной инфраструктуры (учебных кабинетов, лабораторий, учебно-производственных мастерских) для проведения учебно-практических занятий при подготовке кадров рыбохозяйственного профиля в целях повышение качества подготовки кадров для рыбохозяйственного комплекса в Приморском крае;; проведение соревнований по компетенциям рыбохозяйственного профиля в рамках региональных чемпионатов «Молодые профессионалы (Ворлдскиллс Россия)» Приморского края, Национальных чемпионатов «Молодые профессионалы (Ворлдскиллс Россия)» начиная с года, следующего за годом, в котором предоставлен грант, а также в течение трех лет после предоставления гранта; количество учреждений, в которых установлена автоматизированная информационная система сбора статистической отчетности (мониторинг общего и дополнительного образования)
Сроки реализации подпрограммы	подпрограмма реализуется с 2020 по 2027 годы
Объем средств краевого бюджета на финансирование подпрограммы и прогнозная оценка привлекаемых на реализацию ее целей средств федерального бюджета, бюджетов государственных внебюджетных фондов, иных внебюджетных источников, бюджетов муниципальных образований Приморского края в случае участия Приморского края в реализации муниципальных программ, аналогичных мероприятиям государственной программы Приморского края	общий объем финансирования мероприятий подпрограммы за счет средств краевого бюджета составляет 20 062 547,31 тыс. рублей (в текущих ценах каждого года), в том числе: 2020 год – 2 315 825,59 тыс. рублей; 2021 год – 2 428 299,27 тыс. рублей; 2022 год – 2 418 531,20 тыс. рублей; 2023 год – 2 579 978,25 тыс. рублей; 2024 год – 2 579 978,25 тыс. рублей; 2025 год – 2 579 978,25 тыс. рублей; 2026 год – 2 579 978,25 тыс. рублей; 2027 год – 2 579 978,25 тыс. рублей. Прогнозная оценка средств, привлекаемых на реализацию целей подпрограммы, составляет: средств федерального бюджета – 56 242,52 тыс. рублей, в том числе по годам: 2020 год – 37 569,62 тыс. рублей; 2021 год – 0,00 тыс. рублей; 2022 год – 18 672,90 тыс. рублей; 2023 год – 0,00 тыс. рублей; 2024 год – 0,00 тыс. рублей; 2025 год – 0,00 тыс. рублей; 2026 год – 0,00 тыс. рублей; 2027 год – 0,00 тыс. рублей.»

Приложение № 15
к постановлению
Правительства Приморского края
от 02.06.2021 № 347-пп

«Приложение № 11
к государственной программе
«Развитие образования
Приморского края»
на 2020-2027 годы

ПАСПОРТ ПОДПРОГРАММЫ № 5
«Совершенствование управления системой образования»

Ответственный исполнитель подпрограммы	министерство образования Приморского края
Соисполнители подпрограммы	департамент по делам молодежи Приморского края
Цели подпрограммы	осуществление полномочий Российской Федерации в сфере образования, переданных для осуществления органам государственной власти субъекта Российской Федерации
Задачи подпрограммы	государственный контроль (надзор) в сфере образования за деятельностью организаций, осуществляющих образовательную деятельность на территории Приморского края, а также органов местного самоуправления, осуществляющих управление в сфере образования на территории Приморского края; лицензирование образовательной деятельности организаций, осуществляющих образовательную деятельность на территории Приморского края; государственная аккредитация образовательной деятельности организаций, осуществляющих образовательную деятельность на территории Приморского края; подтверждение документов об образовании и (или) квалификации
Показатели государственной программы, характеризующие цели и задачи подпрограммы	количество проведенных проверок образовательных организаций и муниципальных органов управления образованием; количество проведенных семинаров для органов исполнительной власти; доля устраненных нарушений, выявленных в рамках контроля в сфере образования, в общем количестве выявленных нарушений, срок исполнения предписаний об устранении которых истекает в отчетном году; доля детей, оставшихся без попечения родителей, в том числе переданных неродственникам (в приемные семьи, на усыновление (удочерение), под опеку (попечительство), в семейные детские дома и патронатные семьи), находящихся в государственных (муниципальных) учреждениях всех типов;
Сроки реализации подпрограммы	подпрограмма реализуется с 2020 по 2027 годы
Объем средств краевого бюджета на финансирование подпрограммы и прогнозная оценка привлекаемых на реализацию ее целей средств федерального бюджета, бюджетов государственных внебюджетных фондов, иных внебюджетных источников, бюджетов муниципальных образований Приморского края в случае участия Приморского края в реализации муниципальных программ, аналогичных мероприятиям государственной программы Приморского края	общий объем финансирования мероприятий подпрограммы за счет средств краевого бюджета составляет 1 792 276,34 тыс. рублей (в текущих ценах каждого года), в том числе: 2020 год – 221 266,14 тыс. рублей; 2021 год – 219 204,95 тыс. рублей; 2022 год – 218 493,40 тыс. рублей; 2023 год – 226 662,37 тыс. рублей; 2024 год – 226 662,37 тыс. рублей; 2025 год – 226 662,37 тыс. рублей; 2026 год – 226 662,37 тыс. рублей; 2027 год – 226 662,37 тыс. рублей. Прогнозная оценка средств, привлекаемых на реализацию целей подпрограммы, составляет: средств федерального бюджета – 103 539,88 тыс. рублей, из них: субвенции из федерального бюджета – 103 539,88 тыс. рублей, в том числе по годам: 2020 год – 12 577,38 тыс. рублей; 2021 год – 13 770,30 тыс. рублей; 2022 год – 13 830,20 тыс. рублей; 2023 год – 12 672,40 тыс. рублей; 2024 год – 12 672,40 тыс. рублей; 2025 год – 12 672,40 тыс. рублей; 2026 год – 12 672,40 тыс. рублей; 2027 год – 12 672,40 тыс. рублей.»

Приложение № 16
к постановлению
Правительства Приморского края
от 02.06.2021 № 347-пп

«Приложение № 12
к государственной программе
«Развитие образования
Приморского края»
на 2020-2027 годы

ПАСПОРТ ПОДПРОГРАММЫ № 6
«Реализация национальных проектов «Демография» и «Образование»»

Ответственный исполнитель подпрограммы	министерство образования Приморского края
Соисполнители подпрограммы	департамент по делам молодежи Приморского края министерство строительства Приморского края
Цели подпрограммы	обеспечение к 2024 году для детей в возрасте от 5 до 18 лет доступных для каждого и качественных условий для воспитания гармонично развитой и социально ответственной личности путем увеличения охвата дополнительным образованием до 80 % от общего числа детей, обновления содержания и методов дополнительного образования детей, развития кадрового потенциала и модернизации инфраструктуры системы дополнительного образования детей; создание в Приморском крае условий для повышения компетентности родителей, обучающихся в вопросах образования и воспитания, в том числе для раннего развития детей в возрасте до трех лет, путем предоставления в 2024 году не менее 0,0274 млн. услуг психолого-педагогической, методической и консультативной помощи родителям (законным представителям) детей, а также гражданам, желающим принять на воспитание в свои семьи детей, оставшихся без попечения родителей; создание условий для внедрения к 2024 году современной и безопасной цифровой образовательной среды, обеспечивающей формирование ценности к саморазвитию и самообразованию у обучающихся образовательных организаций всех видов и уровней, путем обновления информационно-коммуникационной инфраструктуры, подготовки кадров; внедрение национальной системы профессионального роста педагогических работников, охватывающей не менее 50 процентов учителей общеобразовательных организаций; модернизация профессионального образования, в том числе посредством внедрения адаптивных, практико-ориентированных и гибких образовательных программ в 100% профессиональных образовательных организациях к 2024 году; создание условий для непрерывного обновления гражданами профессиональных знаний и приобретения ими новых профессиональных навыков, а также увеличения охвата граждан, осваивающих программы непрерывного образования в образовательных организациях высшего образования, до 3 млн человек к 2024 году; развитие добровольчества (волонтерства), развитие талантов и способностей у детей и молодежи, в т.ч. студентов, путем поддержки общественных инициатив и проектов, вовлечения к 2024 году в добровольческую деятельность 20% граждан, вовлечения 45% молодежи в творческую деятельность и 70 % студентов в клубное студенческое движение; обеспечение создания в Приморском крае новых мест в общеобразовательных организациях в соответствии с прогнозируемой потребностью для перехода на односменный режим обучения
Задачи подпрограммы	создание условий для осуществления трудовой деятельности женщин, имеющих детей, включая достижение 100-процентной доступности (2021 год) дошкольного образования для детей в возрасте до трех лет; формирование эффективной системы выявления, поддержки и развития способностей и талантов у детей и молодежи, основанной на принципах справедливости, всеобщности и направленной на самоопределение и профессиональную ориентацию всех обучающихся; создание условий для раннего развития детей в возрасте до трех лет, реализация программы психолого-педагогической, методической и консультативной помощи родителям детей, получающих дошкольное образование в семье; создание к 2024 году современной и безопасной цифровой образовательной среды, обеспечивающей высокое качество и доступность образования всех видов и уровней; внедрение национальной системы профессионального роста педагогических работников, охватывающей не менее 50 процентов учителей общеобразовательных организаций; модернизация профессионального образования, в том числе посредством внедрения адаптивных, практико-ориентированных и гибких образовательных программ; формирование системы непрерывного обновления работающими гражданами своих профессиональных знаний и приобретения ими новых профессиональных навыков, включая овладение компетенциями в области цифровой экономики всеми желающими; создание условий для развития наставничества, поддержки общественных инициатив и проектов, в том числе в сфере добровольчества (волонтерства)
Показатели государственной программы, характеризующие цели и задачи подпрограммы	доступность дошкольного образования для детей в возрасте от 1,5 до 3 лет; охват детей дошкольными образовательными организациями в возрасте от 2 месяцев до 3 лет; количество дополнительных мест в дошкольных организациях для детей в возрасте от 2 месяцев до 3 лет, созданных в ходе реализации региональной программы; количество дополнительно созданных мест с целью обеспечения дошкольным образованием детей в возрасте от 1,5 до 3-х лет в текущем календарном году; среднее время ожидания места для получения дошкольного образования детьми в возрасте от 1,5 до 3 лет; количество дополнительно созданных мест в субъектах Российской Федерации для детей в возрасте от 1,5 до 3 лет любой направленности в организациях, осуществляющих образовательную деятельность (за исключением государственных и муниципальных), и у индивидуальных предпринимателей, осуществляющих образовательную деятельность по образовательным программам дошкольного образования, в том числе адаптированным, и присмотр и уход за детьми; создание центров цифрового образования «IT-куб»; количество общеобразовательных организаций, расположенных в сельской местности и малых городах, в которых отремонтированы спортивные залы; создание ключевого центра развития детей; количество новых мест в образовательных организациях различных типов для реализации дополнительных общеразвивающих программ всех направленностей; внедрение целевой модели развития региональных систем дополнительного образования детей Приморского края; количество общеобразовательных организаций, расположенных в сельской местности, в которых открытые плоскостные сооружения оснащены спортивным инвентарем и оборудованием; удельный вес численности обучающихся, занимающихся в первую смену, в общей численности обучающихся общеобразовательных организаций; доля детей в возрасте от 5 до 18 лет, охваченных дополнительным образованием; охват детей деятельностью региональных центров выявления, поддержки и развития способностей и талантов у детей и молодежи, технопарков «Кванториум» и центров «IT-куб»; количество детей, принявших участие в открытых онлайн- уроках, реализуемых с учетом опыта цикла открытых уроков «Проектория», направленных на раннюю профориентацию; дети приняли участие в мероприятиях по профессиональной ориентации в рамках реализации проекта «Билет в будущее»; создание детских технопарков (в т.ч. мобильных технопарков) «Кванториум» в рамках регионального проекта «Успех каждого ребенка»; численность обучающихся, вовлеченных в деятельность общественных объединений на базе образовательных организаций общего образования, среднего и высшего профессионального образования; общая численность граждан, вовлеченных центрами (сообществами, объединениями) поддержки добровольчества (волонтерства) на базе образовательных организаций, некоммерческих организаций, государственных и муниципальных учреждений в добровольческую (волонтерскую) деятельность; доля молодежи, задействованной в мероприятиях по вовлечению в творческую деятельность, от общего числа молодежи в Приморском крае; доля студентов, вовлеченных в клубное студенческое движение, от общего числа студентов в Приморском крае; количество зарегистрированных участников акции «Волонтеры Конституции»; количество зарегистрированных участников акции «Волонтеры Конституции»; количество волонтеров Приморского края, принявших участие в акции «Волонтеры Конституции»; количество проведенных (досуговых, культурных, спортивных) мероприятий в Приморском крае в рамках Года Памяти и славы; количество проведенных (досуговых, культурных, спортивных) мероприятий в Приморском крае в рамках фестиваля «Улица Героев»; численность молодежи, вовлеченной в деятельность общественной организации «Российские Студенческие Отряды»; количество членов общественной организации участвующих в реализации плана мероприятий общественной организации «Российские Студенческие Отряды»; количество мероприятий, проведенных в целях вовлечения молодых людей в деятельность общественной организации «Российские Студенческие Отряды»; численность молодежи, вовлеченной в деятельность краевой молодежной общественной организации «Приморский клуб веселых и находчивых»; количество мероприятий, проведенных в целях вовлечения молодых людей в деятельность краевой молодежной общественной организации «Приморский клуб веселых и находчивых»; количество граждан, ежегодно проходящих обучение по программам непрерывного образования (дополнительным образовательным программам и программам профессионального обучения) в образовательных организациях, не менее, млн.чел.; доля обучающихся образовательных организаций, реализующих программы среднего профессионального образования, продемонстрировавших по итогам демонстрационного экзамена уровень, соответствующий национальным или международным стандартам; численность граждан, охваченных деятельностью Центров опережающей профессиональной подготовки; число мастерских, оснащенных современной материально-технической базой по одной из компетенций накопительным итогом; количество обучающихся, принявших участие в конкурсах профессионального мастерства и Чемпионатах «WorldSkills»; создание регионального центра выявления, поддержки и развития способностей и талантов у детей и молодежи Приморского края; создание Центра опережающей профессиональной подготовки; доля выпускников образовательных организаций, реализующих программы среднего профессионального образования, занятых по виду деятельности и полученным компетенциям; количество новых мест созданных в общеобразовательных организациях (нарастающим итогом); количество новых мест, созданных в общеобразовательных организациях, расположенных в сельской местности и поселках городского типа (нарастающим итогом); количество педагогических работников краевых и муниципальных образовательных организаций, получивших выплату; доля образовательных организаций, в которых внедрены методики преподавания общеобразовательных дисциплин с учетом профессиональной направленности программ среднего профессионального образования, реализуемых на базе основного общего образования (нарастающим итогом); доля педагогических работников общеобразовательных организаций, прошедших повышение квалификации, в том числе в центрах непрерывного повышения профессионального мастерства; количество общеобразовательных организаций, расположенных в сельской местности и малых городах, в которых созданы и функционируют центры образования естественно-научной и технологической направленностей; количество общеобразовательных организаций, в которых обновлена материально-техническая база для реализации общеобразовательных программ естественно-научной и технологической направленностей (нарастающим итогом); предоставление меры социальной поддержки одному из родителей – студенту очной формы обучения образовательных организаций высшего образования, имеющему детей в возрасте до трех лет; доля общеобразовательных организаций, оснащенных в целях внедрения цифровой образовательной среды; доля обучающихся, для которых созданы равные условия получения качественного образования вне зависимости от места их нахождения посредством предоставления доступа к федеральной информационно-сервисной платформе цифровой образовательной среды; доля педагогических работников, использующих сервисы федеральной информационно-сервисной платформы цифровой образовательной среды; доля образовательных организаций, использующих сервисы федеральной информационно-сервисной платформы цифровой образовательной среды при реализации программ основного общего образования; доля образовательных организаций, реализующих программы общего образования, дополнительного образования детей и среднего профессионального образования, осуществляющих образовательную деятельность с использованием федеральной информационно-сервисной платформы цифровой образовательной среды, в общем числе образовательных организаций; доля обучающихся по программам общего образования и среднего профессионального образования, использующих федеральную информационно-сервисную платформу цифровой образовательной среды для «горизонтального» обучения и неформального образования, в общем числе обучающихся по указанным программам; доля обучающихся по программам общего образования, дополнительного образования для детей и среднего профессионального образования, для которых формируется цифровой образовательный профиль и индивидуальный план обучения с использованием федеральной информационно-сервисной платформы цифровой образовательной среды, в общем числе обучающихся по указанным программам; доля педагогических работников общего образования, прошедших повышение квалификации в рамках периодической аттестации в цифровой форме с использованием информационного ресурса «одного окна» («Современная цифровая образовательная среда в Российской Федерации»), в общем числе педагогических работников общего образования; количество субъектов Российской Федерации, в которых внедрена целевая модель цифровой образовательной среды в образовательных организациях, реализующих образовательные программы общего образования и среднего профессионального образования; число созданных новых мест в общеобразовательных организациях, расположенных в сельской местности и поселках городского типа
Сроки реализации подпрограммы	подпрограмма реализуется с 2020 по 2027 годы
Объем средств краевого бюджета на финансирование подпрограммы и прогнозная оценка привлекаемых на реализацию ее целей средств федерального бюджета, бюджетов государственных внебюджетных фондов, иных внебюджетных источников, бюджетов муниципальных образований Приморского края в случае участия Приморского края в реализации муниципальных программ, аналогичных мероприятиям государственной программы Приморского края	общий объем финансирования мероприятий подпрограммы за счет средств краевого бюджета составляет 6 543 131,80 тыс. рублей (в текущих ценах каждого года), в том числе: 2020 год – 1 979 520,91 тыс. рублей; 2021 год – 1 850 858,64 тыс. рублей; 2022 год – 801 264,10 тыс. рублей; 2023 год – 382 297,63 тыс. рублей; 2024 год – 382 297,63 тыс. рублей; 2025 год – 382 297,63 тыс. рублей; 2026 год – 382 297,63 тыс. рублей; 2027 год – 382 297,63 тыс. рублей. Прогнозная оценка средств, привлекаемых на реализацию целей подпрограммы, составляет: средств федерального бюджета – 7 962 415,90 тыс. рублей, из них: субсидии из федерального бюджета – 7 962 415,90 тыс. рублей, в том числе по годам: 2020 год – 755 215,60 тыс. рублей; 2021 год – 2 434 789,40 тыс. рублей; 2022 год – 806 817,40 тыс. рублей; 2023 год – 793 118,70 тыс. рублей; 2024 год – 793 118,70 тыс. рублей; 2025 год – 793 118,70 тыс. рублей; 2026 год – 793 118,70 тыс. рублей; 2027 год – 793 118,70 тыс. рублей.»

8 ИЮНЯ 2021 Г.•ВТОРНИК•№ 42 (1881)
ПРИМОРСКАЯ ГАЗЕТА

Приложение № 17
к постановлению
Правительства Приморского края
от 02.06.2021 № 347-пп

«Приложение
к Порядку предоставления и расходования
субсидий из краевого бюджета бюджетам
муниципальных образований Приморского края
насоздание дополнительных мест для детей в возрасте
до 3-х лет в образовательных организациях,
осуществляющих образовательную деятельность
по образовательным программам дошкольного образования

РЕЗУЛЬТАТЫ
использования субсидий, предоставляемых из краевого бюджета бюджетам муниципальных образований Приморского края на создание дополнительных мест для детей в возрасте до 3-х лет в образовательных организациях, осуществляющих образовательную деятельность по образовательным программам дошкольного образования

№ п/п	Наименование субсидии	Наименование результата использования субсидии	Единица измерения	Значение результата использования субсидии								Итоговое значение результата использования субсидии	Срок достижения итогового результата использования субсидии
				2020	2021	2022	2023	2024	2025	2026	2027		
1	2	3	4	5	6	7	8	9	10	11	12	13	14
1	2	3	4	5	6	7	8	9	10	11	12	13	14
1.	Субсидии бюджетам муниципальных образований Приморского края на создание дополнительных мест для детей в возрасте от 1,5 до 3 лет в образовательных организациях, осуществляющих образовательную деятельность по образовательным программам дошкольного образования	среднее время ожидания места для получения дошкольного образования детьми в возрасте от 1,5 до 3 лет	мес.	-	3,70	3,70	3,70	3,70	-	-	-	3,70	2024
		доступность дошкольного образования для детей в возрасте от 1,5 до 3 лет	%	100	100	100	100	100	100	100	100	100	2027
		количество дополнительно созданных мест с целью обеспечения дошкольным образованием детей в возрасте от 1,5 до 3-х лет в текущем календарном году	тыс. мест	0,055	2,340	-	-	-	-	-	-	2395	2021
1	2	3	4	5	6	7	8	9	10	11	12	13	14
2.	Субсидии бюджетам муниципальных образований Приморского края на создание дополнительных мест для детей в возрасте от 2 месяцев до 3 лет в образовательных организациях, осуществляющих образовательную деятельность по образовательным программам дошкольного образования	охват детей дошкольными образовательными организациями в возрасте от 2 месяцев до 3 лет	%	100	100	100	100	100	100	100	100	100	2027
		количество дополнительных мест в дошкольных организациях для детей в возрасте от 2 месяцев до 3 лет, созданных в ходе реализации региональной программы	ед.	480	120	-	-	-	-	-	-	600	2021

».

Приложение № 18
к постановлению
Правительства Приморского края
от 02.06.2021 № 347-пп

«Приложение
к Порядку предоставления и расходования субсидий,
предоставляемых из краевого бюджета бюджетам
муниципальных образований Приморского края
на создание новых мест в образовательных организациях
различных типов для реализации
дополнительных общеразвивающих программ всех направленностей

РЕЗУЛЬТАТЫ
использования субсидий, предоставляемых из краевого бюджета бюджетам муниципальных образований Приморского края на создание новых мест в образовательных организациях различных типов для реализации дополнительных общеразвивающих программ всех направленностей

№ п/п	Наименование субсидии	Наименование результата использования субсидии	Ед. измерения	Значение результата использования субсидии								Итоговое значение результата использования субсидии	Срок достижения итогового результата использования субсидии
				2020	2021	2022	2023	2024	2025	2026	2027		
1	2	3	4	5	6	7	8	9	10	11	12	13	14
1.	Субсидии, предоставляемые из краевого бюджета бюджетам муниципальных образований Приморского края на создание новых мест в образовательных организациях различных типов для реализации дополнительных общеразвивающих программ всех направленностей	количество новых мест в образовательных организациях различных типов для реализации дополнительных общеразвивающих программ всех направленностей	ед.	6868		7 607	8 354					22 829	2023

».

Приложение № 19
к постановлению
Правительства Приморского края
от 02.06.2021 № 347-пп

«Приложение
к Порядку предоставления и расходования субсидий
из краевого бюджета бюджетам муниципальных
образований Приморского края на создание
детских технопарков «Кванториум»

РЕЗУЛЬТАТЫ
использования субсидий, предоставляемых из краевого бюджета бюджетам муниципальных образований Приморского края на создание детских технопарков «Кванториум»

№ п/п	Наименование субсидии	Наименование результата использования субсидии	Единица измерения	Значение результата использования субсидии								Итоговое значение результата использования субсидии	Срок достижения итогового результата использования субсидии	Срок достижения итогового результата использования субсидии
				2020	2021	2022	2023	2024	2025	2026	2027			
1	2	3	4	5	6	7	8	9	10	11	12	13	14	15
1.	Субсидии из краевого бюджета бюджетам муниципальных образований Приморского края на создание детских технопарков «Кванториум»	доля детей в возрасте от 5 до 18 лет, охваченных дополнительным образованием	%	77,2	77,0	58,0	59,0	62,0	63,5				63,50	2024
		охват детей деятельностью региональных центров выявления, поддержки и развития способностей и талантов у детей и молодежи, технопарков «Кванториум» и центров «IТкуб»	тыс. чел.	4,4	4,0	9,0	9,0	16,0	16,0				16,00	2024
		создание детских технопарков (в т.ч. мобильных технопарков) «Кванториум» в рамках регионального проекта «Успех каждого ребёнка»	ед.	1									1	2019

».

Приложение № 20
к постановлению
Правительства Приморского края
от 02.06.2021 № 347-пп

«Приложение
к Порядку предоставления и расходования субсидий,
предоставляемых из краевого бюджета бюджетам
муниципальных образований Приморского края
на создание в общеобразовательных организациях,
расположенных в сельской местности и малых городах,
условий для занятия физической культурой и спортом

РЕЗУЛЬТАТЫ
использования субсидий, предоставляемых из краевого бюджета бюджетам муниципальных образований Приморского края на создание в общеобразовательных организациях, расположенных в сельской местности и малых городах, условий для занятия физической культурой и спортом

№ п/п	Наименование субсидии	Наименование результата использования субсидии	Ед. измерения	Значение результата использования субсидии									Итоговое значение результата использования субсидии	Срок достижения итогового результата использования субсидии
				2019	2020	2021	2022	2023	2024	2025	2026	2027		
1	2	3	4	5	6	7	8	9	10	11	12	13	14	15
1	2	3	4	5	6	7	8	9	10	11	12	13	14	15
	Субсидии, предоставляемые из краевого бюджета бюджетам муниципальных образований Приморского края на создание в общеобразовательных организациях, расположенных в сельской местности и малых городах, условий для занятия физической культурой и спортом	количество общеобразовательных организаций, расположенных в сельской местности и малых городах, в которых отремонтированы спортивные залы	ед.	10	11	10	8	8					47	2023
		количество общеобразовательных организаций, расположенных в сельской местности и малых городах, в которых открытые плоскостные сооружения оснащены спортивным инвентарем и оборудованием	ед.		1								1	2020

».

Приложение № 21
к постановлению
Правительства Приморского края
от 02.06.2021 № 347-пп

«Приложение № 13
к государственной программе Приморского края
«Развитие образования Приморского края» на 2020 - 2027 годы

ПОАДРЕСНОЕ НАИМЕНОВАНИЕ ОБЪЕКТОВ КАПИТАЛЬНЫХ ВЛОЖЕНИЙ
реализуемых в рамках государственной программы Приморского края
«Развитие образование Приморского края» на 2020-2027 годы

Наименование муниципального образования Приморского края	Наименование объекта	Вид работ	Сумма (рублей)								Места
			2020 год	2021 год	2022 год	2023 год	2024 год	2025 год	2026 год	2027 год	
1	2	3	4	5	6	7	8	9	10	11	12
Артемовский городской округ	Объект капитального строительства «Детский сад на 230 мест г. Артем», ул. Кирова, 99	строительство	45 406 402,77	253 262 821,22	0,00	0,00	0,00	0,00	0,00	0,00	230
Артемовский городской округ	Детский сад на 230 мест по адресу: Приморский край, г. Артем, микрорайон Глобус-2, 23	строительство	0,00	289 314 775,51	199 595 114,43	0,00	0,00	0,00	0,00	0,00	230
Владивостокский городской округ	Выкуп помещений в г. Владивостоке для создания ДОУ не менее 150 мест	выкуп помещений	0,00	200 133 965,11	0,00	0,00	0,00	0,00	0,00	0,00	150
Владивостокский городской округ	Объект капитального строительства Детский сад на 350 мест в районе бух. Аякс на о. Русский, г. Владивосток	строительство	0,00	566 030 121,78	0,00	0,00	0,00	0,00	0,00	0,00	350
Владивостокский городской округ	Объект капитального строительства ДОУ №1 на 240 мест в районе б. Патрокл г. Владивосток	строительство	120 421 189,40	278 338 078,61	21 961 918,44	0,00	0,00	0,00	0,00	0,00	240
Владивостокский городской округ	Объект капитального строительства ДОУ на 240 мест в районе б. Патрокл №2 г. Владивосток	строительство	201 275 765,28	92 666 518,39	0,00	0,00	0,00	0,00	0,00	0,00	240
Владивостокский городской округ	Объект капитального строительства Детский сад по ул. Крыгина д. 84.	строительство	24 769 600,71	124 820 397,00	0,00	0,00	0,00	0,00	0,00	0,00	120
Владивостокский городской округ	Строительство объекта: Школа на 1275 мест в б. Патрокл г. Владивосток	строительство	0,00	613 681 477,27	611 198 977,27	0,00	0,00	0,00	0,00	0,00	1275
Владивостокский городской округ	Объект капитального строительства «Спортивный зал со вспомогательными помещениями МБОУ СОШ № 6 по (ул. Казанская. 4)»	строительство	51 265 361,26	36 409 038,74	0,00	0,00	0,00	0,00	0,00	0,00	-
Владивостокский городской округ	Детский сад в районе ул. Маковского, 157 на 230 мест	строительство	103 177 512,24	0,00	0,00	0,00	0,00	0,00	0,00	0,00	230
Владивостокский городской округ	Детский сад № 5 на 240 мест в жилом комплексе «В» жилого района Снеговая падь	строительство	54 010 005,41	118 358 600,00	0,00	0,00	0,00	0,00	0,00	0,00	240
Городской округ Большой Камень	Школа на 600 мест по ул. Академика Курчатова	строительство	233 156 530,76	320 506 920,00	0,00	0,00	0,00	0,00	0,00	0,00	600
Уссурийский городской округ	Детский сад на 220 мест по ул. Солнечной, земельный участок №9 в г. Уссурийске	строительство	189 585 371,50	0,00	0,00	0,00	0,00	0,00	0,00	0,00	220
Уссурийский городской округ	Школа на 1100 мест по ул. Чичерина, № 155, в г. Уссурийске	строительство	0,00	0,00	0,00	239 716 856,00	0,00	0,00	0,00	0,00	1100
Красноармейский муниципальный район	Строительство школы в Рощино, Красноармейский район на 440 мест	строительство	89 699 115,09	387 000 000,00	142 506 410,00	0,00	0,00	0,00	0,00	0,00	440
Красноармейский муниципальный район	Общеобразователь-ная школа на 75 учащихся в с. Глубинное Красноармейского района	строительство	0,00	153 227 121,60	0,00	0,00	0,00	0,00	0,00	0,00	75
Надеждинский муниципальный район	Объект капитального строительства «Детский сад-ясли на 150 мест с Вольно-Надеждинское, Надеждинский район	строительство	97 038 418,06	139 461 258,93	0,00	0,00	0,00	0,00	0,00	0,00	150
Надеждинский муниципальный район	Реконструкция дошкольного образовательного учреждения, расположенного по адресу: Надеждинский район, п. Новый, ул. Молодежная, 12, на 120 мест	Реконструкция	40 460 033,21	18 788 507,16	0,00	0,00	0,00	0,00	0,00	0,00	120
Надеждинский муниципальный район	Строительство и эксплуатация объекта образования: Детский сад на 240 мест в ЖК «Формат» п. Зима Южная Надеждинского муниципального района Приморского края, на условиях концессии	строительство	0,00	0,00	50000000,00	50000000,00	50000000,00	50000000,00	50000000,00	50000000,00	240
Надеждинский муниципальный район	Строительство и эксплуатация объекта образования: Средняя общеобразователь-ная школа на 450 мест в ЖК «Формат» п. Зима Южная Надеждинского муниципального района Приморского края», на условиях концессии	строительство	0,00	0,00	50000000,00	50000000,00	50000000,00	50000000,00	50000000,00	50000000,00	450
Партизанский муниципальный район	Строительство Новолитовской общеобразователь-ной школы на 220 мест учащихся с блоком 4-х дошкольных групп Партизанского муниципального района	строительство	83 688 812,53	236 311 187,47	0,00	0,00	0,00	0,00	0,00	0,00	220
Партизанский муниципальный район	Средняя общеобразователь-ная школа п. Волчанец, Приморский край, Партизанский район, жилой микрорайон социальной инфраструктуры проекта ВНХК	строительство	0,00	144 373 367,35	144 680 714,29	0,00	0,00	0,00	0,00	0,00	250
Тернейский муниципальный округ	Строительство объекта «Средняя общеобразователь-ная школа на 80 мест в пгт. Светлая»	строительство	11 938 562,22	192 847 141,50	0,00	0,00	0,00	0,00	0,00	0,00	80
Ханкайский муниципальный округ	Детский сад на 200 мест по ул. Кирова, д.35, с. Камень Рыболов Ханкайский район	строительство	0,00	30 570 498,05	0,00	0,00	0,00	0,00	0,00	0,00	200
Хорольский муниципальный округ	Строительство здания детского сада на 60 мест в с. Хороль. Адрес объекта: Приморский край, с. Хороль, ул. Городок-5, в районе жилого дома № 3	строительство	2 835 810,17	94 617 264,90	0,00	0,00	0,00	0,00	0,00	0,00	60
Черниговский муниципальный район	Школа на 600 мест с. Черниговка, Черниговского района	проектно-изыскатель-ские работы	14 880 000,00	0,00	0,00	0,00	0,00	0,00	0,00	0,00	600
Чугуевский муниципальный округ	Детский сад на 120 мест по адресу: Приморский край, с. Чугуевка, ул. Школьная	строительство	38 206 981,53	182 867 224,29	0,00	0,00	0,00	0,00	0,00	0,00	120
Шкотовский муниципальный район	Строительство средней общеобразователь-ной школы на 220 мест в пос. Подъяпольское	строительство	250 208 914,90	0,00	0,00	0,00	0,00	0,00	0,00	0,00	220
Шкотовский муниципальный район	«Здание детского сада на 150 мест в пос. Новонежино Шкотовского муниципального района Приморского края»	строительство	79 993 600,00	131 338 466,56	0,00	0,00	0,00	0,00	0,00	0,00	150
Итого мероприятий (объектов):	**29**	Итого выделенных средств в рублях:	**1 732 017 987,03**	**4 604 924 751,44**	**1219943134,43**	**339716856,00**	**100000000,00**	**100000000,00**	**100000000,00**	**100000000,00**	**8 600**
из них на дошкольные образовательные организации	17	Итого средств:	997 180 690,28	2 520 568 497,51	271557032,87	50000000,00	50000000,00	50000000,00	50000000,00	50000000,00	3 290
из них на учреждения общеобразовательных организаций	12	Итого средств:	734 837 296,76	2 084 356 253,93	948386101,56	289716856,00	50000000,00	50000000,00	50000000,00	50000000,00	5 310

».

8 ИЮНЯ 2021 Г.•ВТОРНИК•№ 42 (1881)
ПРИМОРСКАЯ ГАЗЕТА

МИНИСТЕРСТВО ИМУЩЕСТВЕННЫХ
И ЗЕМЕЛЬНЫХ ОТНОШЕНИЙ ПРИМОРСКОГО КРАЯ

ПОСТАНОВЛЕНИЕ № 17-п

2 июня 2021 года г. Владивосток

Об условиях приватизации находящегося в собственности Приморского края нежилого здания, расположенного по адресу: Приморский край, г. Уссурийск, ул. Дзержинского, д. 120а

В соответствии с Федеральным законом от 21 декабря 2001 года № 178-ФЗ «О приватизации государственного и муниципального имущества», Законом Приморского края от 1 июня 2004 года № 109-КЗ «О приватизации имущества Приморского края», во исполнение Закона Приморского края от 31 июля 2018 года № 325-КЗ «О программе приватизации имущества, находящегося в собственности Приморского края, на 2019 год и плановый период 2020 и 2021 годов», руководствуясь Положением о министерстве имущественных и земельных отношений Приморского края, утвержденным постановлением Администрации Приморского края от 7 октября 2019 года № 646-па,

ПОСТАНОВЛЯЕТ:

1. Приватизировать находящееся в собственности Приморского края нежилое здание, назначение: нежилое, количество этажей, в том числе подземных этажей: 2, в том числе подземных 0, общая площадь 2600,3 кв.м, адрес объекта: Приморский край, г. Уссурийск, ул. Дзержинского, д. 120а, кадастровый номер 25:34:000000:8872, с одновременным отчуждением земельного участка, категория земель: земли населенных пунктов, вид разрешенного использования: объекты коммунально-складского назначения; объекты торгового назначения и общественного питания; объекты обслуживания автомобильного транспорта (автомобильные мойки, станции технического обслуживания и иные подобные объекты), для иных видов жилой застройки площадью 7609 кв.м, адрес (местоположение): установлено относительно ориентира, расположенного в границах участка. Ориентир здание склад основной № 2. Почтовый адрес ориентира: край Приморский, г. Уссурийск, ул. Дзержинского, 120а, кадастровый номер 25:34:016401:69 (далее - имущество), путем продажи на аукционе с открытой формой подачи предложений о цене.

2. Установить начальную цену имущества, указанного в пункте 1 настоящего постановления, в размере 14 670 000 (четырнадцать миллионов шестьсот семьдесят тысяч) рублей 00 копеек без учета НДС.

3. Отделу организации торгов, бюджетного учета и администрирования доходов осуществить продажу имущества, указанного в пункте 1 настоящего постановления, способом и на условиях, установленных настоящим постановлением, в соответствии с законодательством Российской Федерации о приватизации, а также обеспечить размещение данного постановления в установленном порядке на официальном сайте Правительства Приморского края и министерства имущественных и земельных отношений Приморского края в информационно-телекоммуникационной сети «Интернет», в газете «Приморская газета: официальное издание органов государственной власти Приморского края», а также на официальном сайте Российской Федерации в сети «Интернет» для размещения информации о проведении торгов, определенном Правительством Российской Федерации - www.torgi.gov.ru.

4. Контроль за исполнением настоящего постановления возложить на заместителя министра имущественных и земельных отношений Приморского края, курирующего вопросы отдела организации торгов, бюджетного учета и администрирования доходов; отдела приватизации и управления государственными предприятиями и учреждениями; отдела общего обеспечения.

И.о. министра А.И. Ляйфер

МИНИСТЕРСТВО ИМУЩЕСТВЕННЫХ
И ЗЕМЕЛЬНЫХ ОТНОШЕНИЙ ПРИМОРСКОГО КРАЯ

ПОСТАНОВЛЕНИЕ № 18-п

2 июня 2021 года г. Владивосток

Об условиях приватизации находящегося в собственности Приморского края здания-гаража, расположенного по адресу: Приморский край, г. Спасск-Дальний, ул. Коммунаров, д. 1

В соответствии с Федеральным законом от 21 декабря 2001 года № 178-ФЗ «О приватизации государственного и муниципального имущества», Законом Приморского края от 1 июня 2004 года № 109-КЗ «О приватизации имущества Приморского края», во исполнение Закона Приморского края от 31 июля 2018 года № 325-КЗ «О программе приватизации имущества, находящегося в собственности Приморского края, на 2019 год и плановый период 2020 и 2021 годов», руководствуясь Положением о министерстве имущественных и земельных отношений Приморского края, утвержденным постановлением Администрации Приморского края от 7 октября 2019 года № 646-па,

ПОСТАНОВЛЯЕТ:

1. Приватизировать находящееся в собственности Приморского края здание-гараж, назначение: нежилое, количество этажей, в том числе подземных этажей: 1, в том числе подземных 0, общая площадь 419,3 кв.м, адрес объекта: Приморский край, г. Спасск-Дальний, ул. Коммунаров, д. 1, кадастровый номер 25:32:010601:264, с одновременным отчуждением земельного участка, категория земель: земли населенных пунктов, вид разрешенного использования: для нежилого одноэтажного здания гаража, площадью 1759,0 кв.м, адрес (местоположение): установлено относительно ориентира, расположенного в границах участка. Ориентир здание. Почтовый адрес ориентира: край Приморский, г. Спасск-Дальний, ул. Коммунаров, дом 1, кадастровый номер 25:32:010601:2, (далее - имущество), путем продажи на аукционе с открытой формой подачи предложений о цене.

2. Установить начальную цену имущества, указанного в пункте 1 настоящего постановления, в размере 3 051 666 (три миллиона пятьдесят одна тысяча шестьсот шестьдесят шесть) рублей 67 копеек без учета НДС.

3. Отделу организации торгов, бюджетного учета и администрирования доходов осуществить продажу имущества, указанного в пункте 1 настоящего постановления, способом и на условиях, установленных настоящим постановлением, в соответствии с законодательством Российской Федерации о приватизации, а также обеспечить размещение данного постановления в установленном порядке на официальном сайте Правительства Приморского края и министерства имущественных и земельных отношений Приморского края в информационно-телекоммуникационной сети «Интернет», в газете «Приморская газета: официальное издание органов государственной власти Приморского края», а также на официальном сайте Российской Федерации в сети «Интернет» для размещения информации о проведении торгов, определенном Правительством Российской Федерации - www.torgi.gov.ru.

4. Контроль за исполнением настоящего постановления возложить на заместителя министра имущественных и земельных отношений Приморского края, курирующего вопросы отдела организации торгов, бюджетного учета и администрирования доходов; отдела приватизации и управления государственными предприятиями и учреждениями; отдела общего обеспечения.

И.о. министра А.И. Ляйфер

МИНИСТЕРСТВО ИМУЩЕСТВЕННЫХ
И ЗЕМЕЛЬНЫХ ОТНОШЕНИЙ ПРИМОРСКОГО КРАЯ

ПОСТАНОВЛЕНИЕ № 19-п

2 июня 2021 года г. Владивосток

Об условиях приватизации находящегося в собственности Приморского края нежилого здания, расположенного по адресу: Приморский край, г. Дальнереченск, ул. Пушкина, д. 17

В соответствии с Федеральным законом от 21 декабря 2001 года № 178-ФЗ «О приватизации государственного и муниципального имущества», Законом Приморского края от 1 июня 2004 года № 109-КЗ «О приватизации имущества Приморского края», во исполнение Закона Приморского края от 31 июля 2018 года № 325-КЗ «О программе приватизации имущества, находящегося в собственности Приморского края, на 2019 год и плановый период 2020 и 2021 годов», руководствуясь Положением о министерстве имущественных и земельных отношений Приморского края, утвержденным постановлением Администрации Приморского края от 7 октября 2019 года № 646-па,

ПОСТАНОВЛЯЕТ:

1. Приватизировать находящееся в собственности Приморского края нежилое здание, назначение: нежилое, количество этажей, в том числе подземных этажей: 1, в том числе подземных 0, общая площадь 233,0 кв.м, адрес объекта: Приморский край, г. Дальнереченск, ул. Пушкина, д. 17, кадастровый номер 25:29:000000:4002, с одновременным отчуждением земельного участка, категория земель: земли населенных пунктов, вид разрешенного использования: бытовое обслуживание. код 3.3, для иных видов жилой застройки площадью 2215 кв.м, адрес (местоположение): установлено относительно ориентира, расположенного в границах участка. Почтовый адрес ориентира: Российская Федерация, Приморский край, г. Дальнереченск, ул. Пушкина, в районе строения 17, кадастровый номер 25:29:010201:1122, (далее - имущество), путем продажи на аукционе с открытой формой подачи предложений о цене.

2. Установить начальную цену имущества, указанного в пункте 1 настоящего постановления, в размере 1 525 000 (один миллион пятьсот двадцать пять тысяч) рублей 00 копеек без учета НДС.

3. Отделу организации торгов, бюджетного учета и администрирования доходов осуществить продажу имущества, указанного в пункте 1 настоящего постановления, способом и на условиях, установленных настоящим постановлением, в соответствии с законодательством Российской Федерации о приватизации, а также обеспечить размещение данного постановления в установленном порядке на официальном сайте Правительства Приморского края и министерства имущественных и земельных отношений Приморского края в информационно-телекоммуникационной сети «Интернет», в газете «Приморская газета: официальное издание органов государственной власти Приморского края», а также на официальном сайте Российской Федерации в сети «Интернет» для размещения информации о проведении торгов, определенном Правительством Российской Федерации - www.torgi.gov.ru.

4. Контроль за исполнением настоящего постановления возложить на заместителя министра имущественных и земельных отношений Приморского края, курирующего вопросы отдела организации торгов, бюджетного учета и администрирования доходов; отдела приватизации и управления государственными предприятиями и учреждениями; отдела общего обеспечения.

И.о. министра А.И. Ляйфер

МИНИСТЕРСТВО ИМУЩЕСТВЕННЫХ
И ЗЕМЕЛЬНЫХ ОТНОШЕНИЙ ПРИМОРСКОГО КРАЯ

ПОСТАНОВЛЕНИЕ № 20-п

2 июня 2021 года г. Владивосток

Об условиях приватизации находящегося в собственности Приморского края нежилого здания, расположенного по адресу: Приморский край, Яковлевский район, с. Яблоновка, ул. Школьная, д.4

В соответствии с Федеральным законом от 21 декабря 2001 года № 178-ФЗ «О приватизации государственного и муниципального имущества», Законом Приморского края от 1 июня 2004 года № 109-КЗ «О приватизации имущества Приморского края», во исполнение Закона Приморского края от 31 июля 2018 года № 325-КЗ «О программе приватизации имущества, находящегося в собственности Приморского края, на 2019 год и плановый период 2020 и 2021 годов», руководствуясь Положением о министерстве имущественных и земельных отношений Приморского края, утвержденным постановлением Администрации Приморского края от 7 октября 2019 года № 646-па,

ПОСТАНОВЛЯЕТ:

1. Приватизировать находящееся в собственности Приморского края нежилое здание, назначение: нежилое, количество этажей, в том числе подземных этажей: 1, в том числе подземных 0, общая площадь 103,7 кв.м, адрес объекта: Приморский край, Яковлевский район, с. Яблоновка, ул. Школьная, д. 4, кадастровый номер 25:25:100001:362, с одновременным отчуждением земельного участка, категория земель: земли населенных пунктов, вид разрешенного использования: бытовое обслуживание; магазины, для размещения объектов розничной торговли площадью 690 кв.м., адрес (местоположение): установлено относительно ориентира, расположенного в границах участка. Ориентир строение. Почтовый адрес ориентира: Приморский край, р-н Яковлевский, с. Яблоновка, ул. Школьная, д 4, кадастровый номер 25:25:100001:87 (далее - имущество), путем продажи на аукционе с открытой формой подачи предложений о цене.

2. Установить начальную цену имущества, указанного в пункте 1 настоящего постановления, в размере 360 666 (триста шестьдесят тысяч шестьсот шестьдесят шесть) рублей 67 копеек без учета НДС.

3. Отделу организации торгов, бюджетного учета и администрирования доходов осуществить продажу имущества, указанного в пункте 1 настоящего постановления, способом и на условиях, установленных настоящим постановлением, в соответствии с законодательством Российской Федерации о приватизации, а также обеспечить размещение данного постановления в установленном порядке на официальном сайте Правительства Приморского края и министерства имущественных и земельных отношений Приморского края в информационно-телекоммуникационной сети «Интернет», в газете «Приморская газета: официальное издание органов государственной власти Приморского края», а также на официальном сайте Российской Федерации в сети «Интернет» для размещения информации о проведении торгов, опреде-

ленном Правительством Российской Федерации - www.torgi.gov.ru.

4. Контроль за исполнением настоящего постановления возложить на заместителя министра имущественных и земельных отношений Приморского края, курирующего вопросы отдела организации торгов, бюджетного учета и администрирования доходов; отдела приватизации и управления государственными предприятиями и учреждениями; отдела общего обеспечения.

И.о. министра А.И. Ляйфер

МИНИСТЕРСТВО ИМУЩЕСТВЕННЫХ
И ЗЕМЕЛЬНЫХ ОТНОШЕНИЙ ПРИМОРСКОГО КРАЯ

ПОСТАНОВЛЕНИЕ № 21-п

2 июня 2021 года г. Владивосток

Об условиях приватизации находящегося в собственности Приморского края нежилого помещения, расположенного по адресу: Приморский край, Шкотовский район, п. Мысовой, ул. 1 МАЯ, 23

В соответствии с Федеральным законом от 21 декабря 2001 года № 178-ФЗ «О приватизации государственного и муниципального имущества», Законом Приморского края от 1 июня 2004 года № 109-КЗ «О приватизации имущества Приморского края», во исполнение Закона Приморского края от 31 июля 2018 года № 325-КЗ «О программе приватизации имущества, находящегося в собственности Приморского края, на 2019 год и плановый период 2020 и 2021 годов», руководствуясь Положением о министерстве имущественных и земельных отношений Приморского края, утвержденным постановлением Администрации Приморского края от 7 октября 2019 года № 646-па,

ПОСТАНОВЛЯЕТ:

1. Приватизировать находящееся в собственности Приморского края нежилое помещение, наименование: нежилые помещения в здании (фельдшерский пункт, лит. 1), назначение: нежилое помещение, этаж: № 1, общая площадь 50,2 кв.м, адрес объекта: Приморский край, Шкотовский район, п. Мысовой, ул. 1 МАЯ, 23, кадастровый номер 25:24:000000:2237 (далее - имущество), путем продажи на аукционе с открытой формой подачи предложений о цене.

2. Установить начальную цену имущества, указанного в пункте 1 настоящего постановления, в размере 580 833 (пятьсот восемьдесят тысяч восемьсот тридцать три) рубля 33 копейки без учета НДС

3. Отделу организации торгов, бюджетного учета и администрирования доходов осуществить продажу имущества, указанного в пункте 1 настоящего постановления, способом и на условиях, установленных настоящим постановлением, в соответствии с законодательством Российской Федерации о приватизации, а также обеспечить размещение данного постановления в установленном порядке на официальном сайте Правительства Приморского края и министерства имущественных и земельных отношений Приморского края в информационно-телекоммуникационной сети «Интернет», в газете «Приморская газета: официальное издание органов государственной власти Приморского края», а также на официальном сайте Российской Федерации в сети «Интернет» для размещения информации о проведении торгов, определенном Правительством Российской Федерации - www.torgi.gov.ru.

4. Контроль за исполнением настоящего постановления возложить на заместителя министра имущественных и земельных отношений Приморского края, курирующего вопросы отдела организации торгов, бюджетного учета и администрирования доходов; отдела приватизации и управления государственными предприятиями и учреждениями; отдела общего обеспечения.

И.о. министра А.И. Ляйфер

МИНИСТЕРСТВО ИМУЩЕСТВЕННЫХ
И ЗЕМЕЛЬНЫХ ОТНОШЕНИЙ ПРИМОРСКОГО КРАЯ

ПОСТАНОВЛЕНИЕ № 22-п

2 июня 2021 года г. Владивосток

Об условиях приватизации находящегося в собственности Приморского края нежилого помещения, расположенного по адресу: Приморский край, Шкотовский район, пгт. Смоляниново, ул. Школьная, д. 3

В соответствии с Федеральным законом от 21 декабря 2001 года № 178-ФЗ «О приватизации государственного и муниципального имущества», Законом Приморского края от 1 июня 2004 года № 109-КЗ «О приватизации имущества Приморского края», во исполнение Закона Приморского края от 31 июля 2018 года № 325-КЗ «О программе приватизации имущества, находящегося в собственности Приморского края, на 2019 год и плановый период 2020 и 2021 годов», руководствуясь Положением о министерстве имущественных и земельных отношений Приморского края, утвержденным постановлением Администрации Приморского края от 7 октября 2019 года № 646-па,

ПОСТАНОВЛЯЕТ:

1. Приватизировать находящееся в собственности Приморского края нежилое помещение, назначение: нежилое помещение, этаж: № 1, общая площадь 45,3 кв.м, адрес объекта: Приморский край, р-н. Шкотовский, пгт. Смоляниново, ул. Школьная, д. 3, кадастровый номер 25:24:000000:2289 (далее - имущество), путем продажи на аукционе с открытой формой подачи предложений о цене.

2. Установить начальную цену имущества, указанного в пункте 1 настоящего постановления, в размере 375 000 (триста семьдесят пять тысяч) рублей 00 копеек без учета НДС.

3. Отделу организации торгов, бюджетного учета и администрирования доходов осуществить продажу имущества, указанного в пункте 1 настоящего постановления, способом и на условиях, установленных настоящим постановлением, в соответствии с законодательством Российской Федерации о приватизации, а также обеспечить размещение данного постановления в установленном порядке на официальном сайте Правительства Приморского края и министерства имущественных и земельных отношений Приморского края в информационно-телекоммуникационной сети «Интернет», в газете «Приморская газета: официальное издание органов государственной власти Приморского края», а также на официальном сайте Российской Федерации в сети «Интернет» для размещения информации о проведении торгов, определенном Правительством Российской Федерации - www.torgi.gov.ru.

4. Контроль за исполнением настоящего постановления возложить на заместителя министра имущественных и земельных отношений Приморского края, курирующего вопросы отдела организации торгов, бюджетного учета и администрирования доходов; отдела приватизации и управления государственными предприятиями и учреждениями; отдела общего обеспечения.

И.о. министра А.И. Ляйфер

МИНИСТЕРСТВО ИМУЩЕСТВЕННЫХ
И ЗЕМЕЛЬНЫХ ОТНОШЕНИЙ ПРИМОРСКОГО КРАЯ

ПОСТАНОВЛЕНИЕ № 23-п

2 июня 2021 года г. Владивосток

Об условиях приватизации находящегося в собственности Приморского края нежилого здания, расположенного по адресу: Приморский край, г. Дальнереченск, ул. Пушкина, д. 17

В соответствии с Федеральным законом от 21 декабря 2001 года № 178-ФЗ «О приватизации государственного и муниципального имущества», Законом Приморского края от 1 июня 2004 года № 109-КЗ «О приватизации государственного имущества Приморского края», во исполнение Закона Приморского края от 31 июля 2018 года № 325-КЗ «О программе приватизации имущества, находящегося в собственности Приморского края, на 2019 год и плановый период 2020 и 2021 годов», руководствуясь Положением о министерстве имущественных и земельных отношений Приморского края, утвержденным постановлением Администрации Приморского края от 7 октября 2019 года № 646-па,

ПОСТАНОВЛЯЕТ:

1. Приватизировать находящееся в собственности Приморского края нежилое здание, назначение: нежилое, количество этажей, в том числе подземных этажей: 1, в том числе подземных 0, общая площадь 84,9 кв.м, адрес объекта: Приморский край, г. Дальнереченск, ул. Пушкина, д. 17, кадастровый номер 25:29:000000:4406, с одновременным отчуждением земельного участка, категория земель: земли населенных пунктов, вид разрешенного использования: бытовое обслуживание. код 3.3, для иных видов жилой застройки площадью 1000 кв.м, адрес (местоположение): установлено относительно ориентира, расположенного в границах участка. Почтовый адрес ориентира: Российская Федерация, Приморский край, г. Дальнереченск, ул. Пушкина, в районе строения 17, кадастровый номер 25:29:010201:1123 (далее - имущество), путем продажи на аукционе с открытой формой подачи предложений о цене.

2. Установить начальную цену имущества, указанного в пункте 1 настоящего постановления, в размере 585 000 (пятьсот восемьдесят пять тысяч) рублей 00 копеек без учета НДС.

3. Отделу организации торгов, бюджетного учета и администрирования доходов осуществить продажу имущества, указанного в пункте 1 настоящего постановления, способом и на условиях, установленных настоящим постановлением, в соответствии с законодательством Российской Федерации о приватизации, а также обеспечить размещение данного постановления в установленном порядке на официальном сайте Правительства Приморского края и министерства имущественных и земельных отношений Приморского края в информационно-телекоммуникационной сети «Интернет», в газете «Приморская газета: официальное издание органов государственной власти Приморского края», а также на официальном сайте Российской Федерации в сети «Интернет» для размещения информации о проведении торгов, определенном Правительством Российской Федерации - www.torgi.gov.ru.

4. Контроль за исполнением настоящего постановления возложить на заместителя министра имущественных и земельных отношений Приморского края, курирующего вопросы отдела организации торгов, бюджетного учета и администрирования доходов; отдела приватизации и управления государственными предприятиями и учреждениями; отдела общего обеспечения.

И.о. министра А.И. Ляйфер

МИНИСТЕРСТВО ИМУЩЕСТВЕННЫХ
И ЗЕМЕЛЬНЫХ ОТНОШЕНИЙ ПРИМОРСКОГО КРАЯ

ПОСТАНОВЛЕНИЕ № 24-п

2 июня 2021 года г. Владивосток

Об условиях приватизации находящегося в собственности Приморского края нежилого здания, расположенного по адресу: Приморский край, г. Находка, ул. Пирогова, д. 34

В соответствии с Федеральным законом от 21 декабря 2001 года № 178-ФЗ «О приватизации государственного и муниципального имущества», Законом Приморского края от 1 июня 2004 года № 109-КЗ «О приватизации имущества Приморского края», во исполнение Закона Приморского края от 31 июля 2018 года № 325-КЗ «О программе приватизации имущества, находящегося в собственности Приморского края, на 2019 год и плановый период 2020 и 2021 годов», руководствуясь Положением о министерстве имущественных и земельных отношений Приморского края, утвержденным постановлением Администрации Приморского края от 7 октября 2019 года № 646-па,

ПОСТАНОВЛЯЕТ:

1. Приватизировать находящееся в собственности Приморского края нежилое здание, назначение: нежилое, количество этажей, в том числе подземных этажей: 3, в том числе подземных 1, общая площадь 500,3 кв.м, адрес объекта: Приморский край, г. Находка, ул. Пирогова, д. 34, кадастровый номер 25:31:010205:1017, с одновременным отчуждением земельного участка, категория земель: земли населенных пунктов, вид разрешенного использования: бытовое обслуживание, магазины, общественное питание площадью 900 кв.м, адрес: установлено относительно ориентира, расположенного в границах участка. Ориентир здание. Почтовый адрес ориентира: край Приморский, г. Находка, ул. Пирогова, дом 34, кадастровый номер 25:31:010205:455 (далее - имущество), путем продажи на аукционе с открытой формой подачи предложений о цене.

2. Установить начальную цену имущества, указанного в пункте 1 настоящего постановления, в размере 6 672 666 (шесть миллионов шестьсот семьдесят две тысячи шестьсот шестьдесят шесть) рублей 67 копеек без учета НДС.

3. Отделу организации торгов, бюджетного учета и администрирования доходов осуществить продажу имущества, указанного в пункте 1 настоящего постановления, способом и на условиях, установленных настоящим постановлением, в соответствии с законодательством Российской Федерации о приватизации, а также обеспечить размещение данного постановления в установленном порядке на официальном сайте Правительства Приморского края и министерства имущественных и земельных отношений Приморского края в информационно-телекоммуникационной сети «Интернет», в газете «Приморская газета: официальное издание органов государственной власти Приморского края», а также на официальном сайте Российской Федерации в сети «Интернет» для размещения информации о проведении торгов, определенном Правительством Российской Федерации - www.torgi.gov.ru.

4. Контроль за исполнением настоящего постановления возложить на заместителя министра имущественных и земельных отношений Приморского края, курирующего вопросы отдела организации торгов, бюджетного учета и администрирования доходов; отдела приватизации и управления государственными предприятиями и учреждениями; отдела общего обеспечения.

И.о. министра А.И. Ляйфер

8 ИЮНЯ 2021 Г.•ВТОРНИК•№ 42 (1881)
ПРИМОРСКАЯ ГАЗЕТА

МИНИСТЕРСТВО ИМУЩЕСТВЕННЫХ
И ЗЕМЕЛЬНЫХ ОТНОШЕНИЙ ПРИМОРСКОГО КРАЯ

ПОСТАНОВЛЕНИЕ № 25-п

2 июня 2021 года г. Владивосток

Об условиях приватизации находящегося в собственности Приморского края нежилого здания, расположенного по адресу: Приморский край, Яковлевский район, с. Новосысоевка, ул. Советская, д. 47

В соответствии с Федеральным законом от 21 декабря 2001 года № 178-ФЗ «О приватизации государственного и муниципального имущества», Законом Приморского края от 1 июня 2004 года № 109-КЗ «О приватизации имущества Приморского края», во исполнение Закона Приморского края от 31 июля 2018 года № 325-КЗ «О программе приватизации имущества, находящегося в собственности Приморского края, на 2019 год и плановый период 2020 и 2021 годов», руководствуясь Положением о министерстве имущественных и земельных отношений Приморского края, утвержденным постановлением Администрации Приморского края от 7 октября 2019 года № 646-па,

ПОСТАНОВЛЯЕТ:

1. Приватизировать находящееся в собственности Приморского края нежилое здание, назначение: нежилое, количество этажей, в том числе подземных этажей: 1, в том числе подземных 0, общая площадь 86,0 кв.м, адрес объекта: Приморский край, р-н Яковлевский, с. Новосысоевка, ул. Советская, д. 47, кадастровый номер 25:25:200001:2778, с одновременным отчуждением земельного участка, категория земель: земли населенных пунктов, вид разрешенного использования: для размещения объектов торговли площадью 500 кв.м, адрес: установлено относительно ориентира, расположенного в границах участка. Почтовый адрес ориентира: край Приморский, р-н Яковлевский, с. Новосысоевка, ул. Советская, дом 47, кадастровый номер 25:25:200001:1204 (далее - имущество), путем продажи на аукционе с открытой формой подачи предложений о цене.

2. Установить начальную цену имущества, указанного в пункте 1 настоящего постановления, в размере 229 833 (двести двадцать девять тысяч восемьсот тридцать три) рубля 33 копейки без учета НДС.

3. Отделу организации торгов, бюджетного учета и администрирования доходов осуществить продажу имущества, указанного в пункте 1 настоящего постановления, способом и на условиях, установленных настоящим постановлением, в соответствии с законодательством Российской Федерации о приватизации, а также обеспечить размещение данного постановления в установленном порядке на официальном сайте Правительства Приморского края и министерства имущественных и земельных отношений Приморского края в информационно-телекоммуникационной сети «Интернет», в газете «Приморская газета: официальное издание органов государственной власти Приморского края», а также на официальном сайте Российской Федерации в сети «Интернет» для размещения информации о проведении торгов, определенном Правительством Российской Федерации - www.torgi.gov.ru.

4. Контроль за исполнением настоящего постановления возложить на заместителя министра имущественных и земельных отношений Приморского края, курирующего вопросы отдела организации торгов, бюджетного учета и администрирования доходов; отдела приватизации и управления государственными предприятиями и учреждениями; отдела общего обеспечения.

И.о. министра А.И. Ляйфер

МИНИСТЕРСТВО ИМУЩЕСТВЕННЫХ
И ЗЕМЕЛЬНЫХ ОТНОШЕНИЙ ПРИМОРСКОГО КРАЯ

ПОСТАНОВЛЕНИЕ № 26-п

2 июня 2021 года г. Владивосток

Об условиях приватизации находящегося в собственности Приморского края нежилого здания, расположенного по адресу: Приморский край, Яковлевский район, с. Варфоломеевка, ул. Колхозная, д. 16

В соответствии с Федеральным законом от 21 декабря 2001 года № 178-ФЗ «О приватизации государственного и муниципального имущества», Законом Приморского края от 1 июня 2004 года № 109-КЗ «О приватизации имущества Приморского края», во исполнение Закона Приморского края от 31 июля 2018 года № 325-КЗ «О программе приватизации имущества, находящегося в собственности Приморского края, на 2019 год и плановый период 2020 и 2021 годов», руководствуясь Положением о министерстве имущественных и земельных отношений Приморского края, утвержденным постановлением Администрации Приморского края от 7 октября 2019 года № 646-па,

ПОСТАНОВЛЯЕТ:

1. Приватизировать находящееся в собственности Приморского края нежилое здание, назначение: нежилое, количество этажей, в том числе подземных этажей: 1, в том числе подземных 0, общая площадь 18,2 кв.м, адрес объекта: Приморский край, р-н Яковлевский, с. Варфоломеевка, ул. Колхозная, дом 16, кадастровый номер 25:25:180001:984, с одновременным отчуждением земельного участка, категория земель: земли населенных пунктов, вид разрешенного использования: магазины, для иных видов жилой застройки площадью 1800 кв.м, адрес (местоположение): установлено относительно ориентира, расположенного в границах участка. Почтовый адрес ориентира: край Приморский, р-н Яковлевский, с. Варфоломеевка, ул. Колхозная, дом 16, кадастровый номер 25:25:180001:248 (далее - имущество), путем продажи на аукционе с открытой формой подачи предложений о цене.

2. Установить начальную цену имущества, указанного в пункте 1 настоящего постановления, в размере 542 166 (пятьсот сорок две тысячи сто шестьдесят шесть) рублей 67 копеек без учета НДС.

3. Отделу организации торгов, бюджетного учета и администрирования доходов осуществить продажу имущества, указанного в пункте 1 настоящего постановления, способом и на условиях, установленных настоящим постановлением, в соответствии с законодательством Российской Федерации о приватизации, а также обеспечить размещение данного постановления в установленном порядке на официальном сайте Правительства Приморского края и министерства имущественных и земельных отношений Приморского края в информационно-телекоммуникационной сети «Интернет», в газете «Приморская газета: официальное издание органов государственной власти Приморского края», а также на официальном сайте Российской Федерации в сети «Интернет» для размещения информации о проведении торгов, определенном Правительством Российской Федерации - www.torgi.gov.ru.

4. Контроль за исполнением настоящего постановления возложить на заместителя министра имущественных и земельных отношений Приморского края, курирующего вопросы отдела организации торгов, бюджетного учета и администрирования доходов; отдела приватизации и управления государственными предприятиями и учреждениями; отдела общего обеспечения.

И.о. министра А.И. Ляйфер

МИНИСТЕРСТВО ИМУЩЕСТВЕННЫХ
И ЗЕМЕЛЬНЫХ ОТНОШЕНИЙ ПРИМОРСКОГО КРАЯ

ПОСТАНОВЛЕНИЕ № 27-п

2 июня 2021 года г. Владивосток

Об условиях приватизации находящегося в собственности Приморского края нежилого здания, расположенного по адресу: Приморский край, Анучинский район, с. Рисовое, ул. Школьная, д. 10/2

В соответствии с Федеральным законом от 21 декабря 2001 года № 178-ФЗ «О приватизации государственного и муниципального имущества», Законом Приморского края от 1 июня 2004 года № 109-КЗ «О приватизации имущества Приморского края», во исполнение Закона Приморского края от 31 июля 2018 года № 325-КЗ «О программе приватизации имущества, находящегося в собственности Приморского края, на 2019 год и плановый период 2020 и 2021 годов», руководствуясь Положением о министерстве имущественных и земельных отношений Приморского края, утвержденным постановлением Администрации Приморского края от 7 октября 2019 года № 646-па,

ПОСТАНОВЛЯЕТ:

1. Приватизировать находящееся в собственности Приморского края нежилое здание, назначение: нежилое, количество этажей, в том числе подземных этажей: 1, в том числе подземных 0, общая площадь 55,8 кв.м, адрес объекта: Приморский край, р-н. Анучинский, с. Рисовое, ул. Школьная, д. 10/2, кадастровый номер 25:01:070001:363, с одновременным отчуждением земельного участка, категория земель: земли населенных пунктов, вид разрешенного использования: обслуживание жилой застройки площадью 531 кв.м, адрес: установлено относительно ориентира, расположенного в границах участка. Почтовый адрес ориентира: Приморский край, р-н Анучинский, с. Рисовое, ул. Школьная, д. 10/2, кадастровый номер 25:01:070001:239 (далее - имущество), путем продажи на аукционе с открытой формой подачи предложений о цене.

2. Установить начальную цену имущества, указанного в пункте 1 настоящего постановления, в размере 204 500 (двести четыре тысячи пятьсот) рублей 00 копеек без учета НДС.

3. Отделу организации торгов, бюджетного учета и администрирования доходов осуществить продажу имущества, указанного в пункте 1 настоящего постановления, способом и на условиях, установленных настоящим постановлением, в соответствии с законодательством Российской Федерации о приватизации, а также обеспечить размещение данного постановления в установленном порядке на официальном сайте Правительства Приморского края и министерства имущественных и земельных отношений Приморского края в информационно-телекоммуникационной сети «Интернет», в газете «Приморская газета: официальное издание органов государственной власти Приморского края», а также на официальном сайте Российской Федерации в сети «Интернет» для размещения информации о проведении торгов, определенном Правительством Российской Федерации - www.torgi.gov.ru.

4. Контроль за исполнением настоящего постановления возложить на заместителя министра имущественных и земельных отношений Приморского края, курирующего вопросы отдела организации торгов, бюджетного учета и администрирования доходов; отдела приватизации и управления государственными предприятиями и учреждениями; отдела общего обеспечения.

И.о. министра А.И. Ляйфер

МИНИСТЕРСТВО ИМУЩЕСТВЕННЫХ
И ЗЕМЕЛЬНЫХ ОТНОШЕНИЙ ПРИМОРСКОГО КРАЯ

ПОСТАНОВЛЕНИЕ № 28-п

2 июня 2021 года г. Владивосток

Об условиях приватизации находящегося в собственности Приморского края нежилого здания, расположенного по адресу: Приморский край, Спасский район, с. Зеленодольское, ул. Молодежная, д. 11

В соответствии с Федеральным законом от 21 декабря 2001 года № 178-ФЗ «О приватизации государственного и муниципального имущества», Законом Приморского края от 1 июня 2004 года № 109-КЗ «О приватизации имущества Приморского края», во исполнение Закона Приморского края от 31 июля 2018 года № 325-КЗ «О программе приватизации имущества, находящегося в собственности Приморского края, на 2019 год и плановый период 2020 и 2021 годов», руководствуясь Положением о министерстве имущественных и земельных отношений Приморского края, утвержденным постановлением Администрации Приморского края от 7 октября 2019 года № 646-па,

ПОСТАНОВЛЯЕТ:

1. Приватизировать находящееся в собственности Приморского края нежилое здание, наименование: здание №2 (лит.2), назначение: нежилое здание, количество этажей, в том числе подземных этажей: 1, в том числе подземных 0, общая площадь 935,5 кв.м, адрес объекта: Приморский край, р-н. Спасский, с. Зеленодольское, ул. Молодежная, д. 11, кадастровый номер 26:16:050101:267, с одновременным отчуждением земельного участка, категория земель: земли населенных пунктов, вид разрешенного использования: гостиницы, отдельно стоящие объекты торговли, общественного питания, бытового обслуживания; бизнес – центры, офисные центры, для иных видов жилой застройки площадью 7593,5 кв.м, адрес (местоположение): установлено относительно ориентира, расположенного в границах участка. Ориентир нежилое здание. Почтовый адрес ориентира: край Приморский, р-н Спасский, с. Зеленодольское, ул. Молодежная, дом 11, кадастровый номер 25:16:050101:3 (далее - имущество), путем продажи на аукционе с открытой формой подачи предложений о цене.

2. Установить начальную цену имущества, указанного в пункте 1 настоящего постановления, в размере 2 486 666 (два миллиона четыреста восемьдесят шесть тысяч шестьсот шестьдесят шесть) рублей 67 копеек без учета НДС.

3. Отделу организации торгов, бюджетного учета и администрирования доходов осуществить продажу имущества, указанного в пункте 1 настоящего постановления, способом и на условиях, установленных настоящим постановлением, в соответствии с законодательством Российской Федерации о приватизации, а также обеспечить размещение данного постановления в установленном порядке на официальном сайте Правительства Приморского края и министерства имущественных и земельных отношений Приморского края в информационно-телекоммуникационной сети «Интернет», в газете «Приморская газета: официальное издание органов государственной власти Приморского края», а также на официальном сайте Российской Федерации в сети «Интернет» для размещения информации о проведении торгов, определенном Правительством Российской Федерации - www.torgi.gov.ru.

4. Контроль за исполнением настоящего постановления возложить на заместителя министра имущественных и земельных отношений Приморского края, курирующего вопросы отдела организации торгов, бюджетного учета и администрирования доходов; отдела приватизации и управления государственными предприятиями и учреждениями; отдела общего обеспечения.

И.о. министра А.И. Ляйфер

МИНИСТЕРСТВО ИМУЩЕСТВЕННЫХ
И ЗЕМЕЛЬНЫХ ОТНОШЕНИЙ ПРИМОРСКОГО КРАЯ

ПОСТАНОВЛЕНИЕ № 29-п

2 июня 2021 года г. Владивосток

Об условиях приватизации находящегося в собственности Приморского края нежилого здания, расположенного по адресу: Приморский край, Яковлевский район, с. Покровка, ул. Набережная, д. 21/2

В соответствии с Федеральным законом от 21 декабря 2001 года № 178-ФЗ «О приватизации государственного и муниципального имущества», Законом Приморского края от 1 июня 2004 года № 109-КЗ «О приватизации имущества Приморского края», во исполнение Закона Приморского края от 31 июля 2018 года № 325-КЗ «О программе приватизации имущества, находящегося в собственности Приморского края, на 2019 год и плановый период 2020 и 2021 годов», руководствуясь Положением о министерстве имущественных и земельных отношений Приморского края, утвержденным постановлением Администрации Приморского края от 7 октября 2019 года № 646-па,

ПОСТАНОВЛЯЕТ:

1. Приватизировать находящееся в собственности Приморского края нежилое здание, назначение: нежилое, количество этажей, в том числе подземных этажей: 1, в том числе подземных 0, общая площадь 35,7 кв.м, адрес объекта: Приморский край, Яковлевский район, с. Покровка, ул. Набережная, д. 21/2, кадастровый номер 25:25:000000:485, с одновременным отчуждением земельного участка, категория земель: земли населенных пунктов, вид разрешенного использования: обслуживание жилой застройки, для индивидуальной жилой застройки площадью 616 кв.м, адрес (местоположение): установлено относительно ориентира, расположенного в границах участка. Ориентир здание. Почтовый адрес ориентира: край Приморский, р-н Яковлевский, с. Покровка, ул. Набережная, 21/1, кадастровый номер 25:25:140001:116 (далее - имущество), путем продажи на аукционе с открытой формой подачи предложений о цене.

2. Установить начальную цену имущества, указанного в пункте 1 настоящего постановления, в размере 186 166 (сто восемьдесят шесть тысяч сто шестьдесят шест) рублей 67 копеек без учета НДС.

3. Отделу организации торгов, бюджетного учета и администрирования доходов осуществить продажу имущества, указанного в пункте 1 настоящего постановления, способом и на условиях, установленных настоящим постановлением, в соответствии с законодательством Российской Федерации о приватизации, а также обеспечить размещение данного постановления в установленном порядке на официальном сайте Правительства Приморского края и министерства имущественных и земельных отношений Приморского края в информационно-телекоммуникационной сети «Интернет», в газете «Приморская газета: официальное издание органов государственной власти Приморского края», а также на официальном сайте Российской Федерации в сети «Интернет» для размещения информации о проведении торгов, определенном Правительством Российской Федерации - www.torgi.gov.ru.

4. Контроль за исполнением настоящего постановления возложить на заместителя министра имущественных и земельных отношений Приморского края, курирующего вопросы отдела организации торгов, бюджетного учета и администрирования доходов; отдела приватизации и управления государственными предприятиями и учреждениями; отдела общего обеспечения.

И.о. министра А.И. Ляйфер

ТЕРРИТОРИАЛЬНАЯ ИЗБИРАТЕЛЬНАЯ КОМИССИЯ
СОВЕТСКОГО РАЙОНА ГОРОДА ВЛАДИВОСТОКА

РЕШЕНИЕ № 4/15

31 мая 2021 года г. Владивосток

О сборе предложений по кандидатурам для дополнительного зачисления в резерв составов участковых комиссий Советского района города Владивостока избирательных участков с № 801 по № 849

В связи с исчерпанием резерва составов участковых избирательных комиссий, статьи 24 Избирательного кодекса Приморского края, пунктом 11 Порядка формирования резерва составов участковых комиссий и назначения нового члена участковой комиссии из резерва составов участковых комиссий, утвержденного постановлением Центральной избирательной комиссии Российской Федерации от 5 декабря 2012 года № 152/1137-6 (с изменениями на 24 февраля 2021 года), территориальная избирательная комиссия Советского района города Владивостока

РЕШИЛА:

Обратиться к субъектам, имеющим право на выдвижение кандидатур для дополнительного зачисления в резерв составов участковых комиссий Советского района города Владивостока, о возможности представления в территориальную избирательную комиссию Советского района города Владивостока в срок с 08 июня 2021 года по 22 июня 2021 года включительно, своих предложений по кандидатурам для дополнительного зачисления в резерв составов участковых комиссий Советского района города Владивостока.

2. Утвердить текст сообщения территориальной избирательной комиссии Советского района города Владивостока о приеме предложений по кандидатурам для дополнительного зачисления в резерв составов участковых комиссий Советского района города Владивостока (прилагается).

3. Направить копию настоящего решения в Избирательную комиссию Приморского края для опубликования в газете «Приморская газета: официальное издание органов государственной власти Приморского края» и размещения на официальном сайте Избирательной комиссии Приморского края в информационно-телекоммуникационной сети «Интернет».

Председатель комиссии Е.В. Калмыков
Секретарь комиссии Н.А. Малец

Приложение
к решению территориальной
избирательной комиссии
Советского района
города Владивостока
от 31 мая 2021 года № 4/15

Сообщение о приеме предложений по кандидатурам для дополнительного зачисления в резерв составов участковых комиссий Советского района города Владивостока

Территориальная избирательная комиссия Советского района города Владивостока сообщает о приеме предложений по кандидатурам для дополнительного зачисления в резерв составов участковых комиссий Советского района города Владивостока, избирательных участков с № 801 по № 849.

Предложения по кандидатурам для дополнительного зачисления в резерв составов участковых комиссий Советского района города Владивостока, принимаются территориальной избирательной комиссией Советского района города Владивостока с 08 июня 2021 года по 22 июня 2021 года в соответствии с графиком работы комиссии по адресу: 690069, г. Владивосток, проспект 100-летия Владивостока, д.94, каб. 25, каб. 7 тел. 8(423) 2-614-263

При внесении предложения (предложений) по кандидатурам для дополнительного зачисления в резерв составов участковых комиссий Советского района города Владивостока необходимо предоставить:

письменное согласие гражданина Российской Федерации на его назначение в состав участковой избирательной комиссии (в соответствии с приложением № 1 к Порядку формирования резерва составов участковых комиссий и назначения нового члена участковой комиссии из резерва составов участковых комиссий, утвержденного постановлением ЦИК России от 05.12.2012 № 152/1137-6);

документы в соответствии с приложением № 2 к Методическим рекомендациям о порядке формирования территориальных избирательных комиссий, избирательных комиссий муниципальных образований, окружных и участковых избирательных комиссий, утвержденным постановлением ЦИК России от 17.02.2010 № 192/1337-5.

Земельные участки

Сведения обязательны для опубликования согласно Земельному Кодексу Российской Федерации, Закону Приморского края от 29.12.2003 № 90КЗ «О регулировании земельных отношений в Приморском крае»

Министерство имущественных и земельных отношений Приморского края информирует о предоставлении в рамках пп. 6 п. 2 ст. 39.10. Земельного кодекса Российской Федерации в безвозмездное пользование сроком на 6 лет земельного участка с кадастровым номером 25:21:000000:5616, площадью 1603279 кв. м, для ведения сельскохозяйственного производства, имеющего местоположение: Приморский край, Хорольский район, с. Петровичи, ул. Черемушки, в районе д. 65.

Министерство имущественных и земельных отношений Приморского края информирует о предоставлении в рамках пп. 6 п. 2 ст. 39.10. Земельного кодекса Российской Федерации в безвозмездное пользование сроком на 6 лет земельного участка с кадастровым номером 25:18:015701:697, площадью 124500 кв. м, для сельскохозяйственного производства, имеющего местоположение: Приморский край, г. Уссурийск, с. Линевичи, ул. Лесная, в районе д. 1.

Информационные сообщения

Информация о приеме документов для участия в конкурсе на замещение вакантной должности государственной гражданской службы Приморского края

Правительство Приморского края объявляет конкурс на замещение вакантных должностей государственной гражданской службы Приморского края (далее - должность гражданской службы)

Министерство жилищно-коммунального хозяйства Приморского края

Отдел модернизации коммунальной инфраструктуры

1. Ведущий консультант

Требования, предъявляемые:

- к уровню профессиональных знаний: Наличие знаний, подтвержденных документом государственного образца о высшем образовании по одной из специальностей: «Экономика и управление на предприятии (по отраслям)», «Государственное и муниципальное управление», «Менеджмент организации» по одному из направлений подготовки: «Государственное и муниципальное управление» «Менеджмент», «Экономика», либо знания по иным специальностям с дополнительными знаниями, соответствующими функциям (полномочиям) государственного органа, подтвержденными документом установленного образца о профессиональной переподготовке по программе: «Государственное и муниципальное управление»;
- к стажу гражданской службы: без предъявления требований к стажу.

Агентство проектного управления Приморского края

Отдел сопровождения проектов

2. Главный консультант

Требования, предъявляемые:

- к уровню профессиональных знаний: Наличие знаний, подтвержденных документом государственного образца о высшем образовании по одной из специальностей: «Мировая экономика», «Финансы и кредит», «Маркетинг», «Математические методы в экономике», «Экономика и управление на предприятии (по отраслям)», «Менеджмент организации», «Экономика труда», «Бизнес информатика», «Менеджмент», «Государственный аудит»; по одному из направлений подготовки: «Экономика», «Финансы и кредит», «Маркетинг», «Бизнес информатика», «Менеджмент», «Государственный аудит»;
- к стажу гражданской службы: без предъявления требований к стажу.

Отдел экономических и социальных инициатив

3. Консультант

Требования, предъявляемые:

- к уровню профессиональных знаний: Наличие знаний, подтвержденных документом государственного образца о высшем образовании по специальности: «Информационно-аналитические системы безопасности», по направлению подготовки «Информационная безопасность»;
- к стажу гражданской службы: без предъявления требований к стажу.

4. Консультант

Требования, предъявляемые:

- к уровню профессиональных знаний: Наличие знаний, подтвержденных документом государственного образца о высшем образовании по одной из специальностей: «Управление качеством», «Управление инновациями», по одному из направлений подготовки: «Управление качеством», «Инноватика», «Системный анализ и управление»;
- к стажу гражданской службы: без предъявления требований к стажу.

Министерство экономического развития Приморского края

Отдел развития предпринимательства

5. Главный специалист-эксперт

Требования, предъявляемые:

- к уровню профессиональных знаний: Наличие знаний, подтвержденных документом государственного образца о высшем образовании по одной из специальностей: «Бухгалтерский учет, анализ и аудит», «Математические методы в экономике», «Финансы и кредит», «Экономика и управление на предприятии (по отраслям)», «Мировая экономика», «Экономическая безопасность», «Прикладная информатика (по областям)», «Государственное и муниципальное управление»; по одному из направлений подготовки: «Экономика», «Финансы и кредит», «Прикладная информатика», «Бизнес-информатика», «Государственное и муниципальное управление».

либо знания по иным специальностям, направлениям подготовки с дополнительными знаниями, соответствующими полномочиям (функциям) государственного органа, подтвержденные документом установленного образца о профессиональной переподготовке по программе: «Государственное и

муниципальное управление»;

- к стажу гражданской службы: без предъявления требований к стажу.

Министерство сельского хозяйства Приморского края

Отдел исполнения бюджета и финансового контроля

6. Ведущий специалист 1 разряда

Требования, предъявляемые:

- к уровню профессиональных знаний: Наличие знаний, подтвержденных документом государственного образца о высшем образовании по одной из специальностей: «Экономика и управление на предприятии (по отраслям)», «Мировая экономика», «Бухгалтерский учет, анализ и аудит», «Финансы и кредит», «Экономическая безопасность», по одному из направлений подготовки: «Финансы и кредит», «Экономика»;

- к стажу гражданской службы: без предъявления требований к стажу.

7. Ведущий специалист 1 разряда

Требования, предъявляемые:

- к уровню профессиональных знаний: Наличие знаний, подтвержденных документом государственного образца о высшем образовании по одной из специальностей: «Экономика и управление на предприятии (по отраслям)», «Мировая экономика», «Бухгалтерский учет, анализ и аудит», «Финансы и кредит», «Экономическая безопасность», по одному из направлений подготовки: «Финансы и кредит», «Экономика»;

- к стажу гражданской службы: без предъявления требований к стажу.

Отдел сельского хозяйства

8. Ведущий специалист-эксперт

Требования, предъявляемые:

- к уровню профессиональных знаний: Наличие знаний, подтвержденных документом государственного образца о высшем образовании по одной из специальностей: «Агрономия», «Агроэкология», «Агрохимия и агропочвоведение», «Плодоовощеводство и виноградарство», по одному из направлений подготовки: «Агрономия», «Агрохимия и агропочвоведение», «Садоводство»;

- к стажу гражданской службы: без предъявления требований к стажу.

Отдел целевых программ, экономики и поставок

9. Главный специалист-эксперт

Требования, предъявляемые:

- к уровню профессиональных знаний: Наличие знаний, подтвержденных документом государственного образца о высшем образовании по одной из специальностей: «Экономика и управление на предприятии (по отраслям)»; «Бухгалтерский учет, анализ и аудит»; «Экономическая безопасность», «Финансы и кредит»; по одному из направлений подготовки: «Экономика», «Финансы и кредит»;

- к стажу гражданской службы: без предъявления требований к стажу.

Министерство по регулированию контрактной системы в сфере закупок Приморского края

Отдел организации государственных закупок

10. Главный консультант

Требования, предъявляемые:

- к уровню профессиональных знаний: Наличие знаний, подтвержденных документом государственного образца о высшем образовании по одной из специальностей: «Юриспруденция» по направлению подготовки «Юриспруденция», либо знания по иным специальностям с дополнительными знаниями, соответствующими функциям (полномочиям) государственного органа, подтвержденными документом, установленного образца о профессиональной переподготовке по программе «Государственное и муниципальное управление», по программам в сфере закупок;

- наличие знаний в области контрактной системы в сфере закупок, подтвержденных документом по программе дополнительного профессионального образования;

- к стажу гражданской службы: без предъявления требований к стажу.

Министерство здравоохранения Приморского края

Отдел фармакоэкономического анализа и лекарственного обеспечения

11. Главный консультант

Требования, предъявляемые:

- к уровню профессиональных знаний: Наличие знаний, подтвержденных документом государственного образца о высшем образовании по одной из специальностей: «Лечебное дело», «Педиатрия», «Фармация» по одному из направлений подготовки «Здравоохранение», «Клиническая медицина», «Фармация»;

- к стажу гражданской службы: без предъявления требований к стажу.

12. Главный специалист-эксперт

Требования, предъявляемые:

- к уровню профессиональных знаний: наличие знаний, подтвержденных документом государственного образца о высшем образовании по одной из специальностей: «Педиатрия», «Фармация» по направлению подготовки «Здравоохранение», «Клиническая медицина», «Фармация»;

- к стажу гражданской службы: без предъявления требований к стажу.

Министерство финансов Приморского края

Отдел учёта и отчётности по исполнению бюджета

13. Ведущий специалист-эксперт

Требования, предъявляемые:

- к уровню профессиональных знаний: Наличие знаний, подтвержденных документом государственного образца о высшем образовании по одной из специальностей: «Финансы и кредит», «Экономическая безопасность», «Бухгалтерский учет, анализ и аудит», «Налоги и налогообложение», «Экономика и управление на предприятии (по отраслям)», «Мировая экономика», «Национальная экономика», «Экономическая теория», по одному из направлений подготовки: «Экономика», «Финансы и кредит» ;

- к стажу гражданской службы: без предъявления требований к стажу.

Отдел бюджетной политики в сфере государственного управления и правоохранительной деятельности

14. Заместитель начальника

Требования, предъявляемые:

- к уровню профессиональных знаний: Наличие знаний, подтвержденных документом государственного образца о высшем образовании по одной из специальностей: «Финансы и кредит», «Бухгалтерский учет, анализ и аудит», «Налоги и налогообложение», «Экономика и управление на предприятии (по отраслям)», «Мировая экономика», «Антикризисное управление», «Экономическая безопасность», по одному из направлений подготовки: «Экономика», «Финансы и кредит», «Менеджмент»;

- к стажу гражданской службы: без предъявления требований к стажу.

Отдел бюджетной политики в отраслях образования, здравоохранения и культуры

15. Главный специалист-эксперт

Требования, предъявляемые:

- к уровню профессиональных знаний: Наличие знаний, подтвержденных документом государственного образца о высшем образовании по специальности: «Финансы и кредит», «Бухгалтерский учет, анализ и аудит», «Налоги и налогообложение», «Экономика и управление на предприятии (по отраслям)», «Мировая экономика», «Национальная экономика», «Экономическая безопасность» по одному из направлений подготовки: «Экономика», «Финансы и кредит», «Менеджмент»;

- к стажу гражданской службы: без предъявления требований к стажу.

Отдел бюджетной политики в отраслях экономики

16. Главный специалист-эксперт

Требования, предъявляемые:

- к уровню профессиональных знаний: Наличие знаний, подтвержденных документом государственного образца о высшем образовании по специальности: «Финансы и кредит», «Бухгалтерский учет, анализ и аудит», «Налоги и налогообложение», «Экономика и управление на предприятии (по отраслям)», «Экономическая безопасность», «Мировая экономика», «Национальная экономика», «Математические методы в экономике» направления подготовки: «Экономика», «Финансы и кредит»;

- к стажу гражданской службы: без предъявления требований к стажу.

Отдел бюджетной политики в отраслях социальной защиты, физической культуры и спорта

17. Главный специалист-эксперт

Требования, предъявляемые:

- к уровню профессиональных знаний: Наличие знаний, подтвержденных документом государственного образца о высшем образовании по специальности: «Финансы и кредит», «Бухгалтерский учет, анализ и аудит», «Налоги и налогообложение», «Экономика и управление на предприятии (по отраслям)», «Мировая экономика», «Национальная экономика», «Экономическая безопасность», по одному из направлений подготовки: «Экономика», «Финансы и кредит»;

- к стажу гражданской службы: без предъявления требований к стажу.

Министерство промышленности и торговли Приморского края

Отдел угольной и нефтегазовой промышленности

18. Ведущий специалист-эксперт

Требования, предъявляемые:

- к уровню профессиональных знаний: Наличие знаний, подтвержденных документом государственного образца о высшем образовании по одной из специальностей: «Прикладная геология», «Технологии геологической разведки», «Горное дело», «Физические процессы горного или нефтегазового производства», «Нефтегазовые техника и технологии», по одному из направлений подготовки: «Геология и разведка полезных ископаемых», «Горное дело», «Нефтегазовое дело»;

- к стажу гражданской службы: без предъявления требований к стажу.

Министерство природных ресурсов Приморского края

Отдел минеральных и водных ресурсов

19. Главный специалист-эксперт

Требования, предъявляемые:

- к уровню профессиональных знаний: Наличие знаний, подтвержденных документом государственного образца о высшем образовании по одной из специальностей: «Горное дело», «Геология и разведка полезных ископаемых», «Прикладная геология», «Геологическая съемка, поиски и разведка месторождений полезных ископаемых», «Технология и техника разведки месторождений полезных ископаемых», «Технологии геологической разведки», по одному из направлений подготовки: «Горное дело», «Геология и разведка полезных ископаемых», «Прикладная геология», «Технологии геологической разведки»;

- к стажу гражданской службы: без предъявления требований к стажу.

Инспекция регионального строительного надзора и контроля в области долевого строительства Приморского края

Отдел регионального государственного строительного надзора по Владивостокскому городскому округу и муниципальным образованиям

20. Консультант

Требования, предъявляемые:

- к уровню профессиональных знаний: Наличие знаний, подтвержденных документом государственного образца о высшем образовании по одной из специальностей: «Архитектура», «Строительство уникальных зданий и сооружений»; «Промышленное и гражданское строительство»; «Городское строительство и хозяйство»; «Теплогазоснабжение и вентиляция»; «Водоснабжение и водоотведение»; «Гидротехническое строительство»; «Проектирование зданий»; по одному из направлений подготовки: «Архитектура», «Строительство», «Градостроительство»;

- к стажу гражданской службы: без предъявления требований к стажу.

Государственная жилищная инспекция Приморского края

Уссурийский территориальный отдел

21. Ведущий специалист-эксперт

Требования, предъявляемые:

- к уровню профессиональных знаний: Наличие знаний, подтвержденных документом государственного образца о высшем образовании по специальности: «Юриспруденция»; по направлению подготовки: «Юриспруденция»;

- к стажу гражданской службы: без предъявления требований к стажу

Владивостокский территориальный отдел

22. Ведущий специалист-эксперт

Требования, предъявляемые:

- к уровню профессиональных знаний: Наличие знаний, подтвержденных документом государственного образца о высшем образовании по одной из специальностей: «Государственное и муниципальное управление», «Экономика и управление на предприятии (по отраслям)», «Менеджмент организации» по одному из направлений подготовки: «Экономика», «Менеджмент», «Государственное и муниципальное управление»;

- к стажу гражданской службы: без предъявления требований к стажу

Министерство лесного хозяйства и охраны объектов животного мира Приморского края

Отдел экономического планирования управления бухгалтерского учета и экономического планирования

23. Главный консультант

Требования, предъявляемые:

- к уровню профессиональных знаний: Наличие знаний, подтвержденных документом государственного образца о высшем образовании по специальностям: «Мировая экономика», «Экономическая безопасность», «Бухгалтерский учет, анализ и аудит», «Экономика и управление на предприятии (по отраслям)», «Математические методы в экономике», «Финансы и кредит», по одному из направлений подготовки «Экономика», «Финансы и кредит»;

- к стажу гражданской службы: без предъявления требований к стажу

Гражданину Российской Федерации, изъявившему желание участвовать в конкурсе, необходимо представить следующие документы:

1) личное заявление (пишется при подаче документов на конкурс);

2) заполненную и подписанную анкету, по форме утвержденной распоряжением Правительства Российской Федерации от 26 мая 2005 года № 667-р (анкета размещена e-mail: www.primorsky.ru, «Полезная информация», «Карьера», «Конкурсы и вакансии»);

3) копию паспорта или заменяющего его документа (соответствующий документ предъявляется лично по прибытии на конкурс);

4) копию трудовой книжки (за исключением случаев, когда служебная (трудовая) деятельность осуществляется впервые) или иные документы, подтверждающие служебную (трудовую) деятельность гражданина;

5) копию документов о профессиональном образовании, а также по желанию гражданина - о дополнительном профессиональном образовании, о присвоении ученой степени, ученого звания, заверенные нотариально или кадровыми службами по месту работы (службы);

6) две фотографии (3 х 4);

7) иные документы, предусмотренные Федеральным законом от 27 июля 2004 г. N 79-ФЗ «О государственной гражданской службе Российской Федерации», другими федеральными законами, указами Президента Российской Федерации и постановлениями Правительства Российской Федерации (копия СНИЛС, копия ИНН, копия свидетельства о перемене имени, фамилии, отчества, копия военного билета).

Копии документов на замещение вакантной должности государственной гражданской службы заверяются кадровыми службами или нотариально, либо копии предоставляются одновременно с их оригиналами.

Требования, предъявляемые к претендентам на замещение должностей гражданской службы: гражданство Российской Федерации; достижение возраста 18 лет; владение государственным языком Российской Федерации; уровень профессионального образования, установленный статьей 8 Закона Приморского края от 07 июня 2012 года № 51-КЗ “О государственной гражданской службе Приморского края”; стаж государственной гражданской службы (государственной службы иных видов) или стаж (опыт) по специальности, установленные статьей 8 Закона Приморского края «О государственной гражданской службе Приморского края»; профессиональные знания и умения, необходимые для исполнения должностных обязанностей, установленные распоряжение Губернатора Приморского края от 15 августа 2016 № 146-рг «О квалификационных требованиях к знаниям и умениям, необходимым для исполнения должностных обязанностей государственными гражданскими служащими Приморского края, замещающими должности государственной гражданской службы Приморского края в аппарате Губернатора Приморского края и Правительства Приморского края, органах исполнительной власти Приморского края, представителем нанимателя для которых является Губернатор Приморского края либо уполномоченное им должностное лицо» и должностными регламентами государственных гражданских служащих Приморского края.

Гражданин не допускается к участию в конкурсе в связи с его несоответствием квалификационным требованиям к вакантной должности гражданской службы, а также в связи с ограничениями, установленными законодательством Российской Федерации для поступления на гражданскую службу и ее прохождения, в случае: признания его недееспособным или ограниченно дееспособным решением

суда, вступившим в законную силу; осуждения его к наказанию, исключающему возможность исполнения должностных обязанностей по должности государственной службы (гражданской службы), по приговору суда, вступившему в законную силу, а также в случае наличия неснятой или непогашенной в установленном федеральным законом порядке судимости; отказа от прохождения процедуры оформления допуска к сведениям, составляющим государственную и иную охраняемую федеральным законом тайну, если исполнение должностных обязанностей по должности гражданской службы, на замещение которой претендует гражданин, или по замещаемой государственным гражданским служащим Приморского края (далее – гражданский служащий) должности связано с использованием таких сведений; наличия заболевания, препятствующего поступлению на государственную гражданскую службу или ее прохождению и подтвержденного заключением медицинского учреждения; близкого родства или свойства (родители, супруги, дети, братья, сестры, а также братья, сестры, родители и дети супругов) с гражданским служащим, если замещение должности гражданской службы связано с непосредственной подчиненностью или подконтрольностью одного из них другому; выхода из гражданства Российской Федерации или приобретения гражданства другого государства; наличия гражданства другого государства (других государств), если иное не предусмотрено международным договором Российской Федерации; представления подложных документов или заведомо ложных сведений при поступлении на гражданскую службу; непредставления установленных Федеральным законом «О государственной гражданской службе Российской Федерации» сведений или представления заведомо ложных сведений о доходах, об имуществе и обязательствах имущественного характера; признания его не прошедшим военную службу по призыву, не имея на то законных оснований, в соответствии с заключением призывной комиссии (за исключением граждан, прошедших военную службу по контракту) - в течение 10 лет со дня истечения срока, установленного для обжалования указанного заключения в призывную комиссию соответствующего субъекта Российской Федерации, а если указанное заключение и (или) решение призывной комиссии соответствующего субъекта Российской Федерации по жалобе гражданина на указанное заключение были обжалованы в суд, - в течение 10 лет со дня вступления в законную силу решения суда, которым признано, что права гражданина при вынесении указанного заключения и (или) решения призывной комиссии соответствующего субъекта Российской Федерации по жалобе гражданина на указанное заключение не были нарушены; утраты представителем нанимателя доверия к гражданскому служащему в случаях несоблюдения ограничений и запретов, требований о предотвращении или об урегулировании конфликта интересов и неисполнения обязанностей, установленных в целях противодействия коррупции настоящим Федеральным законом, Федеральным законом от 25 декабря 2008 года № 273-ФЗ «О противодействии коррупции» и другими федеральными законами; непредставления сведений, предусмотренных статьей 20.2 Федерального закона от 27 июля 2004 года № 79-ФЗ «О государственной гражданской службе Российской Федерации».

Условия прохождения государственной гражданской службы в органах исполнительной власти Приморского края регламентируются Федеральным законом от 27 июля 2004 г. № 79-ФЗ «О государственной гражданской службе Российской Федерации», Законом Приморского края от 16.05.2007 № 62-КЗ «О реестре должностей государственной гражданской службы Приморского края и о денежном содержании государственных гражданских служащих Приморского края», Законом Приморского края от 24.12.2007 № 171-кз «О порядке и условиях выплаты единовременного поощрения государственным гражданским служащим Приморского края», Постановлением Губернатора Приморского края от 09.03.2010 № 15-пг «О порядке назначения некоторых дополнительных выплат государственным гражданским служащим Приморского края, представителем нанимателя которых является Губернатор Приморского края», Постановлением Губернатора Приморского края от 01.09.2009 № 60-пг «Об утверждении перечня должностей государственной гражданской службы Приморского края, при назначении на которые граждане и при замещении которых государственные гражданские служащие Приморского края обязаны представлять сведения о своих доходах, об имуществе и обязательствах имущественного характера членов своей семьи», Постановлением Губернатора Приморского края от 15.07.2008 № 58-пг «Об утверждении Порядка назначения и выплаты пенсии за выслугу лет государственным гражданским служащим Приморского края», Постановлением Губернатора Приморского края от 30.07.2008 № 73-пг «Об утверждении Порядка и условий командирования государственных гражданских служащих Приморского края», Постановлением Губернатора Приморского края от 28 февраля 2019 г. № 14-пг «О кадровом резерве на государственной гражданской службе Приморского края», Постановлением Правительства Приморского края от 07.04.2008 № 86-па «Об утверждении Порядка исчисления денежного содержания государственных гражданских служащих Приморского края» и иными правовыми актами по вопросам государственной гражданской службы Российской Федерации и Приморского края.

Нормативно-правовые акты размещены на сайте Правительства Приморского края www. primorsky.ru («Полезная информация», «Карьера», «Госслужба», «Нормативно-правовые акты»).

Место и время приема документов:

Документы, указанные в настоящем объявлении, представляются в течение 21 календарного дня со дня размещения объявления об их приеме на официальном сайте Правительства Приморского края в информационно-телекоммуникационной сети Интернет и федеральной государственной информационной системе «Единая информационная система управления кадровым составом государственной гражданской службы Российской Федерации» (далее - «Единая информационная система») в государственный орган гражданином (гражданским служащим) лично, посредством направления по почте или в электронном виде с использованием «Единой информационной системы» в порядке, установленном Правительством Российской Федерации.

Документы принимаются по адресу: 690110, г. Владивосток, ул. Светланская, д. 22, кабинет 301 “б”, понедельник, среда, пятница с 9.00 до 13.00, вторник, четверг с 14.00 до 17.00 часов. Обеденный перерыв с 13-00 до 14-00. Запись на пропуск в здание и (или) на подачу документов осуществляется не менее чем за один день до подачи документов по указанному телефону (контактный телефон: 220-92-00).

Документы должны быть поданы не позднее 13.00 часов (время местное) **21 июня 2021 года.**

Несвоевременное представление документов, представление их не в полном объеме или с нарушением правил оформления являются основанием для отказа гражданину в их приеме.

За разъяснениями по всем вопросам проведения конкурса обращаться в департамент государственной гражданской службы и кадров Приморского края по телефону: (423) 220-92-00, с 9.00 до 13.00 и с 14.00 до 18.00 часов (время местное), сайт Правительства Приморского края www. primorsky.ru (папка «Полезная информация», «Карьера», «Госслужба», «Нормативно-правовые акты»).

На сайте Правительства Приморского края претенденты могут ознакомиться с Федеральным законом от 27 июля 2004 года N 79-ФЗ «О государственной гражданской службе Российской Федерации», Указом Президента Российской Федерации от 01 февраля 2005 года № 112 «О конкурсе на замещение вакантной должности государственной гражданской службы Российской Федерации» и другими информационными материалами.

Конкурс проводится в два этапа:

1 этап – прием документов, рассмотрение документов;

2 этап – «тестирование» и «индивидуальное собеседование».

Предполагаемая дата проведения конкурса:

• «тестирование» – **07 июля 2021 года**, место проведения – ГАУ ДПО «Учебный центр подготовки кадров для края», г. Владивосток, ул. Пограничная, 15 В

• «индивидуальное собеседование» - **14 июля 2021 года**, место проведения – Правительство Приморского края, г. Владивосток, ул. Светланская, 22.

Расходы, связанные с участием в конкурсе (проезд к месту проведения конкурса и обратно, проживание и др.), осуществляются кандидатами за счет собственных средств.

Правительство Приморского края сообщает, что для граждан, заинтересованных в поступлении на государственную гражданскую службу, в сети Интернет размещен сайт **«Федеральный портал государственной службы и управленческих кадров».**

Структура портала представлена несколькими ключевыми разделами: «О госслужбе», «Новости», «Об образовании», «Вакансии», в которых содержится информация о нормативно-правовых актах в области государственной гражданской службы (с возможностью поиска), о высших учебных заведениях, осуществляющих подготовку специалистов в сфере государственного и муниципального управления, а также о вакантных должностях государственной гражданской службы.

С подробной информацией о Федеральном портале государственной службы и управленческих кадров можно ознакомиться по адресу: **http://www.gossluzhba.gov.ru**

В целях самоподготовки и повышения профессионального уровня претендент может пройти предварительный квалификационный тест вне рамок конкурса для самостоятельной оценки своего профессионального уровня (далее - предварительный тест).

Предварительный тест включает в себя задания для оценки уровня владения претендентами государственным языком Российской Федерации (русским языком), знаниями основ Конституции Российской Федерации, законодательства Российской Федерации о государственной службе и о противодействии коррупции, знаниями и умениями в сфере информационно-коммуникационных технологий.

Предварительное тестирование претендент может пройти на сайте www.gossluzhba.gov.ru (раздел «Тест для самопроверки») или на сайте www.primorsky.ru (в разделе «Полезная информация», «Карьера», «Конкурсы и вакансии»).

Доступ для прохождения предварительного тестирования предоставляется безвозмездно.

Результаты прохождения претендентом предварительного теста не могут быть приняты во внимание конкурсной комиссией и не являются основанием для отказа в приеме документов для участия в конкурсе.

Информация
о приеме документов для участия в конкурсе на замещение вакантной должности государственной гражданской службы Приморского края
Правительство Приморского края объявляет конкурс на замещение вакантных должностей государственной гражданской службы Приморского края (далее - должность гражданской службы)

Министерство промышленности и торговли Приморского края

Отдел выдачи лицензий и торговли

1. Ведущий специалист-эксперт
(категория «специалисты» старшей группы)

Требования, предъявляемые:

- к уровню профессиональных знаний: Наличие знаний, подтвержденных документом государственного образца о высшем образовании по одной из специальностей: «Бухгалтерский учет, анализ и аудит», «Финансы и кредит», «Государственное и муниципальное управление», «Мировая экономика», «Экономическая безопасность» по направлению подготовки: «Экономика», «Финансы и кредит», «Государственное и муниципальное управление»;
- к стажу гражданской службы: без предъявления требований к стажу;

2. Главный специалист-эксперт
(категория «специалисты» старшей группы)

Требования, предъявляемые:

- к уровню профессиональных знаний: Наличие знаний, подтвержденных документом государственного образца о высшем образовании по специальности: «Юриспруденция», по направлению подготовки: «Юриспруденция»;
- к стажу гражданской службы: без предъявления требований к стажу.

Министерство по регулированию контрактной системы в сфере закупок Приморского края

Отдел правовой работы

3. Главный консультант
(категория «специалисты» ведущей группы)

Требования, предъявляемые:

- к уровню профессиональных знаний: Наличие знаний, подтвержденных документом государственного образца о высшем образовании по специальности «Юриспруденция»; по направлению подготовки «Юриспруденция»;
- наличие знаний в области контрактной системы в сфере закупок, подтвержденных документом по программе дополнительного профессионального образования;
- к стажу гражданской службы: без предъявления требований к стажу;

Гражданину Российской Федерации, изъявившему желание участвовать в конкурсе, необходимо представить следующие документы:

1) личное заявление (пишется при подаче документов на конкурс);

2) заполненную и подписанную анкету, по форме утвержденной распоряжением Правительства Российской Федерации от 26 мая 2005 года № 667-р (анкета размещена e-mail: www.primorsky.ru, «Полезная информация», «Карьера», «Конкурсы и вакансии»);

3) копию паспорта или заменяющего его документа (соответствующий документ предъявляется лично по прибытии на конкурс);

4) копию трудовой книжки (за исключением случаев, когда служебная (трудовая) деятельность осуществляется впервые) или иные документы, подтверждающие служебную (трудовую) деятельность гражданина;

5) копию документов о профессиональном образовании, а также по желанию гражданина - о дополнительном профессиональном образовании, о присвоении ученой степени, ученого звания, заверенные нотариально или кадровыми службами по месту работы (службы);

6) две фотографии (3 х 4);

7) иные документы, предусмотренные Федеральным законом от 27 июля 2004 г. N 79-ФЗ «О государственной гражданской службе Российской Федерации», другими федеральными законами, указами Президента Российской Федерации и постановлениями Правительства Российской Федерации (копия СНИЛС, копия ИНН, копия свидетельства о перемене имени, фамилии, отчества, копия военного билета).

Копии документов на замещение вакантной должности государственной гражданской службы заверяются кадровыми службами или нотариально, либо копии предоставляются одновременно с их оригиналами.

Требования, предъявляемые к претендентам на замещение должностей гражданской службы: гражданство Российской Федерации; достижение возраста 18 лет; владение государственным языком Российской Федерации; уровень профессионального образования, установленный статьей 8 Закона Приморского края от 07 июня 2012 года № 51-КЗ “О государственной гражданской службе Приморского края”; стаж государственной гражданской службы (государственной службы иных видов) или стаж (опыт) по специальности, установленные статьей 8 Закона Приморского края «О государственной гражданской службе Приморского края»; профессиональные знания и умения, необходимые для исполнения должностных обязанностей, установленные распоряжение Губернатора Приморского края от 15 августа 2016 № 146-рг «О квалификационных требованиях к знаниям и умениям, необходимым для исполнения должностных обязанностей государственными гражданскими служащими Приморского края, замещающими должности государственной гражданской службы Приморского края в аппарате Губернатора Приморского края и Правительства Приморского края, органах исполнительной власти Приморского края, представителем нанимателя для которых является Губернатор Приморского края либо уполномоченное им должностное лицо» и должностными регламентами государственных гражданских служащих Приморского края.

Гражданин не допускается к участию в конкурсе в связи с его несоответствием квалификационным требованиям к вакантной должности гражданской службы, а также в связи с ограничениями, установленными законодательством Российской Федерации для поступления на гражданскую службу и ее прохождения, в случае: признания его недееспособным или ограниченно дееспособным решением суда, вступившим в законную силу; осуждения его к наказанию, исключающему возможность исполнения должностных обязанностей по должности государственной службы (гражданской службы), по приговору суда, вступившему в законную силу, а также в случае наличия неснятой или непогашенной в установленном федеральным законом порядке судимости; отказа от прохождения процедуры оформления допуска к сведениям, составляющим государственную и иную охраняемую федеральным законом тайну, если исполнение должностных обязанностей по должности гражданской службы, на замещение которой претендует гражданин, или по замещаемой государственным гражданским служащим Приморского края (далее – гражданский служащий) должности связано с использованием таких сведений; наличия заболевания, препятствующего поступлению на государственную гражданскую службу или ее прохождению и подтвержденного заключением медицинского учреждения; близкого родства или свойства (родители, супруги, дети, братья, сестры, а также братья, сестры, родители и дети супругов) с гражданским служащим, если замещение должности гражданской службы связано с непосредственной подчиненностью или подконтрольностью одного из них другому; выхода из гражданства Российской Федерации или приобретения гражданства другого государства; наличия гражданства другого государства (других государств), если иное не предусмотрено международным договором Российской Федерации; представления подложных документов или заведомо ложных сведений при поступлении на гражданскую службу; непредставления установленных Федеральным законом «О государственной гражданской службе Российской Федерации» сведений или представления заведомо ложных сведений о доходах, об имуществе и обязательствах имущественного характера; признания его не прошедшим военную службу

по призыву, не имея на то законных оснований, в соответствии с заключением призывной комиссии (за исключением граждан, прошедших военную службу по контракту) - в течение 10 лет со дня истечения срока, установленного для обжалования указанного заключения в призывную комиссию соответствующего субъекта Российской Федерации, а если указанное заключение и (или) решение призывной комиссии соответствующего субъекта Российской Федерации по жалобе гражданина на указанное заключение были обжалованы в суд, - в течение 10 лет со дня вступления в законную силу решения суда, которым признано, что права гражданина при вынесении указанного заключения и (или) решения призывной комиссии соответствующего субъекта Российской Федерации по жалобе гражданина на указанное заключение не были нарушены; утраты представителем нанимателя доверия к гражданскому служащему в случаях несоблюдения ограничений и запретов, требований о предотвращении или об урегулировании конфликта интересов и неисполнения обязанностей, установленных в целях противодействия коррупции настоящим Федеральным законом, Федеральным законом от 25 декабря 2008 года № 273-ФЗ «О противодействии коррупции» и другими федеральными законами; непредставления сведений, предусмотренных статьей 20.2 Федерального закона от 27 июля 2004 года № 79-ФЗ «О государственной гражданской службе Российской Федерации».

Условия прохождения государственной гражданской службы в органах исполнительной власти Приморского края регламентируются Федеральным законом от 27 июля 2004 г. № 79-ФЗ «О государственной гражданской службе Российской Федерации», Законом Приморского края от 16.05.2007 № 62-КЗ «О реестре должностей государственной гражданской службы Приморского края и о денежном содержании государственных гражданских служащих Приморского края», Законом Приморского края от 24.12.2007 № 171-кз «О порядке и условиях выплаты единовременного поощрения государственным гражданским служащим Приморского края», Постановлением Губернатора Приморского края от 09.03.2010 № 15-пг «О порядке назначения некоторых дополнительных выплат государственным гражданским служащим Приморского края, представителем нанимателя которых является Губернатор Приморского края», Постановлением Губернатора Приморского края от 01.09.2009 № 60-пг «Об утверждении перечня должностей государственной гражданской службы Приморского края, при назначении на которые граждане и при замещении которых государственные гражданские служащие Приморского края обязаны представлять сведения о своих доходах, об имуществе и обязательствах имущественного характера членов своей семьи», Постановлением Губернатора Приморского края от 15.07.2008 № 58-пг «Об утверждении Порядка назначения и выплаты пенсии за выслугу лет государственным гражданским служащим Приморского края», Постановлением Губернатора Приморского края от 30.07.2008 № 73-пг «Об утверждении Порядка и условий командирования государственных гражданских служащих Приморского края», Постановлением Губернатора Приморского края от 28 февраля 2019 г. № 14-пг «О кадровом резерве на государственной гражданской службе Приморского края», Постановлением Правительства Приморского края от 07.04.2008 № 86-па «Об утверждении Порядка исчисления денежного содержания государственных гражданских служащих Приморского края» и иными правовыми актами по вопросам государственной гражданской службы Российской Федерации и Приморского края.

Нормативно-правовые акты размещены на сайте Правительства Приморского края www. primorsky.ru («Полезная информация», «Карьера», «Госслужба», «Нормативно-правовые акты»).

Место и время приема документов:

Документы, указанные в настоящем объявлении, представляются в течение 21 календарного дня со дня размещения объявления об их приеме на официальном сайте Правительства Приморского края в информационно-телекоммуникационной сети Интернет и федеральной государственной информационной системе «Единая информационная система управления кадровым составом государственной гражданской службы Российской Федерации» (далее - «Единая информационная система») в государственный орган гражданином (гражданским служащим) лично, посредством направления по почте или в электронном виде с использованием «Единой информационной системы» в порядке, установленном Правительством Российской Федерации.

Документы принимаются по адресу: 690110, г. Владивосток, ул. Светланская, д. 22, кабинет 301 “б”, понедельник, среда, пятница с 9.00 до 13.00, вторник, четверг с 14.00 до 17.00 часов. Обеденный перерыв с 13-00 до 14-00. Запись на пропуск в здание и (или) на подачу документов осуществляется не менее чем за один день до подачи документов по указанному телефону (контактный телефон: 220-92-00).

Документы должны быть поданы не позднее 13.00 часов (время местное) **21 июня 2021 года.**

Несвоевременное представление документов, представление их не в полном объеме или с нарушением правил оформления являются основанием для отказа гражданину в их приеме.

За разъяснениями по всем вопросам проведения конкурса обращаться в департамент государственной гражданской службы и кадров Приморского края по телефону: (423) 220-92-00, с 9.00 до 13.00 и с 14.00 до 18.00 часов (время местное), сайт Правительства Приморского края www. primorsky.ru (папка «Полезная информация», «Карьера», «Госслужба», «Нормативно-правовые акты»).

На сайте Правительства Приморского края претенденты могут ознакомиться с Федеральным законом от 27 июля 2004 года N 79-ФЗ «О государственной гражданской службе Российской Федерации», Указом Президента Российской Федерации от 01 февраля 2005 года № 112 «О конкурсе на замещение вакантной должности государственной гражданской службы Российской Федерации» и другими информационными материалами.

Конкурс проводится в два этапа:

1 этап – прием документов, рассмотрение документов;

2 этап – «тестирование» и «индивидуальное собеседование».

Предполагаемая дата проведения конкурса:

• «тестирование» – **07 июля 2021 года**, место проведения – ГАУ ДПО «Учебный центр подготовки кадров для края», г. Владивосток, ул. Пограничная, 15 В

• «индивидуальное собеседование» - **14 июля 2021 года**, место проведения – Правительство Приморского края, г. Владивосток, ул. Светланская, 22.

Расходы, связанные с участием в конкурсе (проезд к месту проведения конкурса и обратно, проживание и др.), осуществляются кандидатами за счет собственных средств.

Правительство Приморского края сообщает, что для граждан, заинтересованных в поступлении на государственную гражданскую службу, в сети Интернет размещен сайт **«Федеральный портал государственной службы и управленческих кадров».**

Структура портала представлена несколькими ключевыми разделами: «О госслужбе», «Новости», «Об образовании», «Вакансии», в которых содержится информация о нормативно-правовых актах в области государственной гражданской службы (с возможностью поиска), о высших учебных заведениях, осуществляющих подготовку специалистов в сфере государственного и муниципального управления, а также о вакантных должностях государственной гражданской службы.

С подробной информацией о Федеральном портале государственной службы и управленческих кадров можно ознакомиться по адресу: **http://www.gossluzhba.gov.ru**

В целях самоподготовки и повышения профессионального уровня претендент может пройти предварительный квалификационный тест вне рамок конкурса для самостоятельной оценки своего профессионального уровня (далее - предварительный тест).

Предварительный тест включает в себя задания для оценки уровня владения претендентами государственным языком Российской Федерации (русским языком), знаниями основ Конституции Российской Федерации, законодательства Российской Федерации о государственной службе и о противодействии коррупции, знаниями и умениями в сфере информационно-коммуникационных технологий.

Предварительное тестирование претендент может пройти на сайте www.gossluzhba.gov.ru (раздел «Тест для самопроверки») или на сайте www.primorsky.ru (в разделе «Полезная информация», «Карьера», «Конкурсы и вакансии»).

Доступ для прохождения предварительного тестирования предоставляется безвозмездно.

Результаты прохождения претендентом предварительного теста не могут быть приняты во внимание конкурсной комиссией и не являются основанием для отказа в приеме документов для участия в конкурсе.

Курсантский билет №1098\18 МГУ им.адм. Г.И. Невельского, на имя Рочин Иван Олегович был утерян, считать не действительным.

Конкурсные торги

12 июля 2021 г. в 04:00 (по московскому времени) ООО «Антарес» по поручению ТУ Росимущества в Приморском крае проводит публичные торги в электронном виде, открытые по составу участников и форме подачи предложений по цене продажи, по реализации следующего заложенного движимого и не заложенного недвижимого имущества:

Лот №1 **(рег.№17354-ПК от 04.03.2021):** Автомобиль Сузуки Гранд Витара, г.в. 2012, г/н Н039КС125, VIN JSAJTDA4V00273677, № двигателя: J24B1222723. Собственник – Хегай М.Ю. Начальная цена продажи – 960 500 руб. Задаток 200 000 руб. Шаг аукциона – 1 000 руб. Основание продажи имущества – постановление судебного пристава – исполнителя ОСП по Первомайскому району ВГО от 18.05.2021г.

Лот №2 (рег.№17081-ПК от 17.02.2021): Нежилое помещение, пл.18,1кв.м., кад. №25:34:000000:6213, адрес: г.Уссурийск, ул.Пологая, д.10в, пом.12. Правообладатель – Бобров Н.А. Начальная цена продажи – 230 446,76 руб. без учета НДС. Задаток 50 000 руб. Шаг аукциона – 1 000 руб. Основание продажи имущества – постановление судебного пристава – исполнителя ОСП по Уссурийскому ГО от 01.06.2021г. Не является объектом залога.

Дата начала приема заявок на участие в аукционе 08 июня 2021г., дата окончания приема заявок 08 июля 2021 г. в 03:00 по московскому времени. Заявки подаются через универсальную торговую платформу в соответствии с аукционной документацией, размещенной на сайте универсальной торговой платформы http://sale.zakazrf.ru/. Определение участников аукциона – 09 июля 2021 г. в 09:00 по московскому времени. Торги проводятся в форме электронного аукциона на универсальной торговой площадке в торговой секции «Реализация имущества (аукцион)», находящейся в сети интернет по адресу http://sale.zakazrf.ru/. Согласно п.5 ст. 449.1 ГК РФ в публичных торгах не могут участвовать должник, организации, на которые возложены оценка и реализация имущества должника, и работники указанных организаций, должностные лица органов государственной власти, органов местного самоуправления, чье участие в торгах может оказать влияние на условия и результаты торгов, а также члены семей соответствующих физических лиц. Заявитель имеет право участвовать в торгах только после регистрации на ЭТП АО «АГЗРТ». Участие в торгах производится в соответствии с тарифами, установленными нормативными документами электронной площадки и размещенными на сайте http://sale.zakazrf.ru/, в разделе «Приказы об оплате», а именно восемь процентов от начальной стоимости имущества. Заявитель не допускается комиссией к участию в аукционе в случаях: непредставления документов, определенных пунктом 5 настоящей аукционной документации, либо наличия в таких документах недостоверных (неполных) сведений; заявка подана лицом, не уполномоченным претендентом на осуществлении таких действий; несоответствия заявки на участие в аукционе (торгах) требованиям аукционной документации; в случаях, предусмотренных регламента торговой секции универсальной торговой платформы АО «АГЗРТ». Претенденты, признанные участниками торгов, и претенденты, не допущенные к участию в торгах, уведомляются о принятом решении не позднее следующего рабочего дня с даты оформления решения протоколом путем направления уведомления в личном кабинете на электронной торговой площадке. Данное информационное сообщение является публичной офертой для заключения договора о задатке в соответствии со статьей 437 ГК РФ, а подача претендентом заявки и перечисление задатка являются акцептом такой оферты, после чего договор о задатке считается заключенным. Заявители обязаны внести задаток в необходимом размере до окончания срока приема заявок по реквизитам универсальной торговой платформы АО «АГЗРТ»: Получатель: АО «АГЗРТ», ИНН: 1655391893, КПП: 165501001, Расчетный счет: 40602810900028010693, Банк Получателя: ПАО «АК БАРС» БАНК, БИК: 049205805 Корреспондентский счет: 30101810000000000805, Назначение платежа: «Пополнение виртуального счета по площадке sale.zakazrf.ru, счет № __._____._____-VA. НДС не облагается». Условия проведения аукциона и порядок его проведения, порядок заключения договора купли-продажи по результатам проведенного аукциона и прочие условия отражены в Аукционной документации, опубликованной на сайте www. realizatsiya.info, www.torgi.gov.ru, www.sale.zakazrf.ru. Ознакомление с информацией о предмете торгов осуществляется ежедневно, кроме выходных и праздничных дней с 10:00 до 16:45 по адресу: Приморский край, г. Владивосток, ул. Днепровская, 107, офис. 4, тел: 8 (967) 958-74-38, 2-80-74-38. Обеденный перерыв: 13:00-14:00. Заключение договора купли-продажи осуществляется по адресу: Приморский край, г. Владивосток, ул. Днепровская, 107, офис. 4.

Подписка

Вниманию читателей «Приморской газеты»!
С 2021 года возобновлена подписка
на официальное издание органов государственной
власти Приморского края.
Подписаться можно во всех
почтовых отделениях края,
а также на сайте «Почты России».
Издание внесено только в электронный каталог,
в бумажной версии "Каталога печатных изданий
на 2021 год" "Приморской газеты" нет.

Подписной индекс – П 2179.
Формат издания: А3, тираж: 500 экземпляров.
Периодичность: два раза в неделю
(вторник, четверг – с цветной обложкой).

«Приморская газета»: официальное издание органов государственной власти Приморского края
Адрес редакции, издателя:
690106, г. Владивосток, Марины Расковой, 2Б
И. о. главного редактора: Кочугов В. С.
Выпускающий редактор: Накорякова А. И.
Корректор: Люкшина М. И.

Тел. редакции: 8 994 110 37 00
Whatsapp: 8 914 707 81 79
E-mail: primgazeta@mail.ru
Учредитель: Правительство Приморского края (690110, г. Владивосток, ул. Светланская, 22)
Издатель: Краевое государственное бюджетное учреждение «Общественное телевидение Приморья»

Выписка о регистрации СМИ от 12.11.2019 ПИ № ТУ2500639. Выдана Управлением Роскомнадзора по Приморскому краю
Тираж номера: 500 экз.
Отпечатано: АО «ИПК «Дальпресс», 690106 г. Владивосток, Приморский край, пр-кт Красного Знамени, д.10, тел. 245-05-45 (приемная)
Заказ 2316

Время подписания в печать:
по графику: 7.06.2021 в 18:00, **по факту:** 18:00

16 +

Газета распространяется бесплатно и по подписке