



Законы Приморского края

ЗАКОН ПРИМОРСКОГО КРАЯ

О ВНЕСЕНИИ ИЗМЕНЕНИЙ В ЗАКОН ПРИМОРСКОГО КРАЯ «О КРАЕВОМ БЮДЖЕТЕ НА 2017 ГОД И ПЛАНОВЫЙ ПЕРИОД 2018 И 2019 ГОДОВ»

Принят Законодательным Собранием Приморского края 4 сентября 2017 года

Статья 1.

Внести в Закон Приморского края от 23 декабря 2016 года № 52-КЗ «О краевом бюджете на 2017 год и плановый период 2018 и 2019 годов» (Ведомости Законодательного Собрания Приморского края, 2016, № 11, стр. 2; 2017, № 17, стр. 2, № 24, стр. 2, № 27, стр. 2, № 31, стр. 2) следующие изменения:

1) в приложении 12 к Закону:
строку

ОБЩЕГОСУДАРСТВЕННЫЕ ВОПРОСЫ	01	00	0000000000	000	4 268 219,59
-----------------------------	----	----	------------	-----	--------------

изложить в следующей редакции:

ОБЩЕГОСУДАРСТВЕННЫЕ ВОПРОСЫ	01	00	0000000000	000	4 568 219,59
-----------------------------	----	----	------------	-----	--------------

строку

Резервные фонды	01	11	0000000000	000	195 040,03
-----------------	----	----	------------	-----	------------

изложить в следующей редакции:

Резервные фонды	01	11	0000000000	000	495 040,03
-----------------	----	----	------------	-----	------------

строки

Непрограммные направления деятельности органов государственной власти	01	11	9900000000	000	191 399,55
Мероприятия непрограммных направлений деятельности органов государственной власти	01	11	9990000000	000	191 399,55
Резервный фонд Администрации Приморского края	01	11	9999929010	000	191 399,55
Иные бюджетные ассигнования	01	11	9999929010	800	191 399,55
Резервные средства	01	11	9999929010	870	191 399,55

изложить в следующей редакции:

Непрограммные направления деятельности органов государственной власти	01	11	9900000000	000	491 399,55
Мероприятия непрограммных направлений деятельности органов государственной власти	01	11	9990000000	000	491 399,55
Резервный фонд Администрации Приморского края	01	11	9999929010	000	491 399,55
Иные бюджетные ассигнования	01	11	9999929010	800	491 399,55
Резервные средства	01	11	9999929010	870	491 399,55

строки

ОБСЛУЖИВАНИЕ ГОСУДАРСТВЕННОГО И МУНИЦИПАЛЬНОГО ДОЛГА	13	00	0000000000	000	994 294,40
Обслуживание государственного внутреннего и муниципального долга	13	01	0000000000	000	994 294,40
Государственная программа «Экономическое развитие и инновационная экономика Приморского края» на 2013-2020 годы	13	01	1700000000	000	994 294,40
Подпрограмма «Долгосрочное финансовое планирование и организация бюджетного процесса, совершенствование межбюджетных отношений в Приморском крае» на 2013-2020 годы	13	01	1730000000	000	994 294,40
Процентные платежи по государственному долгу Приморского края	13	01	1730329060	000	994 130,69
Обслуживание государственного (муниципального) долга	13	01	1730329060	700	994 130,69
Обслуживание государственного долга субъекта Российской Федерации	13	01	1730329060	720	994 130,69

изложить в следующей редакции:

ОБСЛУЖИВАНИЕ ГОСУДАРСТВЕННОГО И МУНИЦИПАЛЬНОГО ДОЛГА	13	00	0000000000	000	694 294,40
Обслуживание государственного внутреннего и муниципального долга	13	01	0000000000	000	694 294,40
Государственная программа «Экономическое развитие и инновационная экономика Приморского края» на 2013-2020 годы	13	01	1700000000	000	694 294,40
Подпрограмма «Долгосрочное финансовое планирование и организация бюджетного процесса, совершенствование межбюджетных отношений в Приморском крае» на 2013-2020 годы	13	01	1730000000	000	694 294,40
Процентные платежи по государственному долгу Приморского края	13	01	1730329060	000	694 130,69
Обслуживание государственного (муниципального) долга	13	01	1730329060	700	694 130,69
Обслуживание государственного долга субъекта Российской Федерации	13	01	1730329060	720	694 130,69

2) в приложении 14 к Закону:
строки

Администрация Приморского края	751	00	00	0000000000	000	616 808,31
ОБЩЕГОСУДАРСТВЕННЫЕ ВОПРОСЫ	751	01	00	0000000000	000	614 186,61

изложить в следующей редакции:

Администрация Приморского края	751	00	00	0000000000	000	916 808,31
ОБЩЕГОСУДАРСТВЕННЫЕ ВОПРОСЫ	751	01	00	0000000000	000	914 186,61

строки

Резервные фонды	751	01	11	0000000000	000	191 399,55
Непрограммные направления деятельности органов государственной власти	751	01	11	9900000000	000	191 399,55
Мероприятия непрограммных направлений деятельности органов государственной власти	751	01	11	9990000000	000	191 399,55
Резервный фонд Администрации Приморского края	751	01	11	9999929010	000	191 399,55
Иные бюджетные ассигнования	751	01	11	9999929010	800	191 399,55
Резервные средства	751	01	11	9999929010	870	191 399,55

изложить в следующей редакции:

Резервные фонды	751	01	11	0000000000	000	491 399,55
Непрограммные направления деятельности органов государственной власти	751	01	11	9900000000	000	491 399,55
Мероприятия непрограммных направлений деятельности органов государственной власти	751	01	11	9990000000	000	491 399,55
Резервный фонд Администрации Приморского края	751	01	11	9999929010	000	491 399,55
Иные бюджетные ассигнования	751	01	11	9999929010	800	491 399,55
Резервные средства	751	01	11	9999929010	870	491 399,55

строку

Департамент финансов Приморского края	752	00	00	0000000000	000	3 570 236,10
---------------------------------------	-----	----	----	------------	-----	--------------

изложить в следующей редакции:

Департамент финансов Приморского края	752	00	00	0000000000	000	3 270 236,10
---------------------------------------	-----	----	----	------------	-----	--------------

строки

ОБСЛУЖИВАНИЕ ГОСУДАРСТВЕННОГО И МУНИЦИПАЛЬНОГО ДОЛГА	752	13	00	0000000000	000	994 294,40
Обслуживание государственного внутреннего и муниципального долга	752	13	01	0000000000	000	994 294,40
Государственная программа «Экономическое развитие и инновационная экономика Приморского края» на 2013-2020 годы	752	13	01	1700000000	000	994 294,40
Подпрограмма «Долгосрочное финансовое планирование и организация бюджетного процесса, совершенствование межбюджетных отношений в Приморском крае» на 2013-2020 годы	752	13	01	1730000000	000	994 294,40
Процентные платежи по государственному долгу Приморского края	752	13	01	1730329060	000	994 130,69
Обслуживание государственного (муниципального) долга	752	13	01	1730329060	700	994 130,69
Обслуживание государственного долга субъекта Российской Федерации	752	13	01	1730329060	720	994 130,69

изложить в следующей редакции:

ОБСЛУЖИВАНИЕ ГОСУДАРСТВЕННОГО И МУНИЦИПАЛЬНОГО ДОЛГА	752	13	00	0000000000	000	694 294,40
Обслуживание государственного внутреннего и муниципального долга	752	13	01	0000000000	000	694 294,40
Государственная программа «Экономическое развитие и инновационная экономика Приморского края» на 2013-2020 годы	752	13	01	1700000000	000	694 294,40
Подпрограмма «Долгосрочное финансовое планирование и организация бюджетного процесса, совершенствование межбюджетных отношений в Приморском крае» на 2013-2020 годы	752	13	01	1730000000	000	694 294,40
Процентные платежи по государственному долгу Приморского края	752	13	01	1730329060	000	694 130,69
Обслуживание государственного (муниципального) долга	752	13	01	1730329060	700	694 130,69
Обслуживание государственного долга субъекта Российской Федерации	752	13	01	1730329060	720	694 130,69

3) в приложении 16 к Закону:
строку

Государственная программа «Экономическое развитие и инновационная экономика Приморского края» на 2013-2020 годы	1700000000	000	5 017 262,65
---	------------	-----	--------------

изложить в следующей редакции:

Государственная программа «Экономическое развитие и инновационная экономика Приморского края» на 2013-2020 годы	1700000000	000	4 717 262,65
---	------------	-----	--------------

строку

Подпрограмма «Долгосрочное финансовое планирование и организация бюджетного процесса, совершенствование межбюджетных отношений в Приморском крае» на 2013-2020 годы	1730000000	000	3 232 901,50
---	------------	-----	--------------

изложить в следующей редакции:

Подпрограмма «Долгосрочное финансовое планирование и организация бюджетного процесса, совершенствование межбюджетных отношений в Приморском крае» на 2013-2020 годы	1730000000	000	2 932 901,50
---	------------	-----	--------------

строки

Основное мероприятие «Совершенствование управления государственным долгом Приморского края»	1730300000	000	994 294,40
Процентные платежи по государственному долгу Приморского края	1730329060	000	994 130,69
Обслуживание государственного (муниципального) долга	1730329060	700	994 130,69
Обслуживание государственного долга субъекта Российской Федерации	1730329060	720	994 130,69

изложить в следующей редакции:

Основное мероприятие «Совершенствование управления государственным долгом Приморского края»	1730300000	000	694 294,40
Процентные платежи по государственному долгу Приморского края	1730329060	000	694 130,69

Обслуживание государственного (муниципального) долга	1730329060	700	694 130,69
Обслуживание государственного долга субъекта Российской Федерации	1730329060	720	694 130,69

строки			
Непрограммные направления деятельности органов государственной власти	9900000000	000	2 626 129,34
Мероприятия непрограммных направлений деятельности органов государственной власти	9990000000	000	2 626 129,34
Непрограммные мероприятия	9999900000	000	2 626 129,34

изложить в следующей редакции:			
Непрограммные направления деятельности органов государственной власти	9900000000	000	2 926 129,34
Мероприятия непрограммных направлений деятельности органов государственной власти	9990000000	000	2 926 129,34
Непрограммные мероприятия	9999900000	000	2 926 129,34

строку			
Резервный фонд Администрации Приморского края	9999929010	000	222 294,96

изложить в следующей редакции:

Резервный фонд Администрации Приморского края	9999929010	000	522 294,96
---	------------	-----	------------

строки			
Иные бюджетные ассигнования	9999929010	800	191 399,55
Резервные средства	9999929010	870	191 399,55

изложить в следующей редакции:			
Иные бюджетные ассигнования	9999929010	800	491 399,55
Резервные средства	9999929010	870	491 399,55

Статья 2.
Настоящий Закон вступает в силу со дня его официального опубликования.

Губернатор края В.В. Миклушевский

г. Владивосток
6 сентября 2017 года
№ 169-КЗ

Документы

ДЕПАРТАМЕНТ ПО ТАРИФАМ ПРИМОРСКОГО КРАЯ

ПОСТАНОВЛЕНИЕ № 45/1

06 сентября 2017 года

г. Владивосток

О внесении изменений в постановление департамента по тарифам Приморского края от 30 августа 2017 года № 44/1 «Об утверждении предельных цен на сжиженный газ, реализуемый населению, а также жилищно-эксплуатационным организациям, организациям, управляющим многоквартирными домами, жилищно-строительным кооперативам и товариществам собственников жилья для бытовых нужд населения (кроме газа для арендаторов нежилых помещений в жилых домах и газа для заправки автотранспортных средств) индивидуальным предпринимателем Павловым Борисом Борисовичем»

В соответствии с Положением о департаменте по тарифам Приморского края, утвержденным постановлением Администрации Приморского края от 6 августа 2007 года № 214-па «О переименовании региональной энергетической комиссии Приморского края и об утверждении Положения о департаменте по тарифам Приморского края», решением Правления департамента по тарифам Приморского края от 06 сентября 2017 года № 45, в связи с допущенной технической ошибкой департамент по тарифам Приморского края

ПОСТАНОВЛЯЕТ:

- Внести изменения в наименование постановления департамента по тарифам Приморского края от 30 августа 2017 года № 44/1 «Об утверждении предельных цен на сжиженный газ, реализуемый населению, а также жилищно-эксплуатационным организациям, организациям, управляющим многоквартирными домами, жилищно-строительным кооперативам и товариществам собственников жилья для бытовых нужд населения (кроме газа для арендаторов нежилых помещений в жилых домах и газа для заправки автотранспортных средств) индивидуальным предпринимателем Павловым Борисом Борисовичем» (далее – постановление), дополнив его после слова «предельных» словом «розничных».
- Внести изменения в пункт 1 постановления, дополнив его после слова «Борисовича» словом «предельные».
- Настоящее постановление вступает в силу со дня его официального опубликования.

Директор департамента по тарифам Приморского края В.А. Малюшицкий

ДЕПАРТАМЕНТ ПО ТАРИФАМ ПРИМОРСКОГО КРАЯ

ПОСТАНОВЛЕНИЕ № 45/2

06 сентября 2017 года

г. Владивосток

О внесении изменений в постановление департамента по тарифам Приморского края от 05 апреля 2017 года № 18/3 «Об установлении тарифов на подключение (технологическое присоединение) к централизованным системам холодного водоснабжения и водоотведения краевого государственного унитарного предприятия «Приморский водоканал» на территории Владивостокского городского округа Приморского края»

Руководствуясь Федеральным законом от 07 декабря 2011 года № 416-ФЗ «О водоснабжении и водоотведении», постановлением Правительства Российской Федерации от 13 мая 2013 года № 406 «О государственном регулировании тарифов в сфере водоснабжения и водоотведения», на основании Положения о департаменте по тарифам Приморского края, утвержденного постановлением Администрации Приморского края от 06 августа 2007 года № 214-па «О переименовании региональной энергетической комиссии Приморского края и об утверждении Положения о департаменте по тарифам Приморского края», решения правления департамента по тарифам Приморского края от 06 сентября 2017 года № 45 департамент по тарифам Приморского края

ПОСТАНОВЛЯЕТ:

Внести изменения в приложение «Тарифы на подключение (технологическое присоединение) к централизованным системам холодного водоснабжения и водоотведения краевого государственного унитарного предприятия «Приморский водоканал» на территории Владивостокского городского округа Приморского края» к постановлению департамента по тарифам Приморского края от 05 апреля 2017 года № 18/3 «Об установлении тарифов на подключение (технологическое присоединение) к централизованным системам холодного водоснабжения и водоотведения краевого государственного унитарного предприятия «Приморский водоканал» на территории Владивостокского городского округа Приморского края», изложив строку 1 таблицы в следующей редакции:

1	Ставка тарифа за подключаемую (технологически присоединяемую) нагрузку, тыс. руб./куб. м в сутки без учета НДС	0,468	0,495
---	--	-------	-------

- Настоящее постановление вступает в силу со дня его официального опубликования.

Директор департамента по тарифам Приморского края В.А. Малюшицкий

ДЕПАРТАМЕНТ ПО ТАРИФАМ ПРИМОРСКОГО КРАЯ

ПОСТАНОВЛЕНИЕ № 45/4

06 сентября 2017 года

г. Владивосток

Об определении фактических значений показателей надежности и качества услуг по транспортировке газа по газораспределительным сетям за 2016 год, оказываемые акционерным обществом «Газпром газораспределение Дальний Восток» на территории Приморского края

Руководствуясь Федеральным законом от 31 марта 1999 года № 69-ФЗ «О газоснабжении в Российской Федерации», постановлением Правительства Российской Федерации от 18 октября 2014 года № 1074 «О порядке определения показателей надежности и качества услуг по транспортировке газа по газораспределительным сетям и о внесении изменений в постановление Правительства Российской Федерации от 29 декабря 2000 года № 1021», решением Правления департамента по тарифам Приморского края от 06 сентября 2017 года № 45, департамент по тарифам Приморского края

ПОСТАНОВЛЯЕТ:

- Определить фактические значения показателей надежности и качества услуг по транспортировке газа по газораспределительным сетям за 2016 год, оказываемые акционерным обществом «Газпром газораспределение Дальний Восток» на территории Приморского края, согласно приложению.
- Настоящее постановление вступает в силу со дня его официального опубликования.

Директор департамента по тарифам Приморского края В.А. Малюшицкий

Приложение к постановлению департамента по тарифам Приморского края от 06 сентября 2017 года № 45/4

Фактические значения показателей надежности и качества услуг по транспортировке газа по газораспределительным сетям за 2016 год, оказываемые акционерным обществом «Газпром газораспределение Дальний Восток» на территории Приморского края

Наименование газораспределительной организации	Фактическое значение показателя надежности услуг	Фактическое значение показателя качества услуг	Обобщенный фактический показатель надежности и качества услуг
АО «Газпром газораспределение Дальний Восток»	1,0	1,0	1,0

Директор департамента по тарифам Приморского края В.А. Малюшицкий

ГУБЕРНАТОР ПРИМОРСКОГО КРАЯ

ПОСТАНОВЛЕНИЕ № 59-пг

от 05 сентября 2017 года

О запрете охоты на территории Хасанского муниципального района

На основании Устава Приморского края, письма Управления Федеральной службы войск национальной гвардии Российской Федерации по Приморскому краю от 23 августа 2017 года № 8204/1134, в целях обеспечения безопасности объектов государственной охраны во время проведения Восточного экономического форума

ПОСТАНОВЛЯЮ:

- Запретить проведение всех видов охоты на территории Хасанского муниципального района в период с 5 сентября 2017 года по 8 сентября 2017 года.
- Департаменту информационной политики Приморского края обеспечить официальное опубликование настоящего постановления.

Губернатор края В.В. Миклушевский

ГУБЕРНАТОР ПРИМОРСКОГО КРАЯ

ПОСТАНОВЛЕНИЕ № 58-пг

04 сентября 2017 года

г. Владивосток

Об утверждении Положений об охранных зонах памятников природы краевого значения «Геологический разрез Тобизинский», «Геологический разрез Аннинский»

В соответствии с Федеральным законом от 14 марта 1995 года № 33-ФЗ «Об особо охраняемых природных территориях», постановлением Правительства Российской Федерации от 19 февраля 2015 года № 138 «Об утверждении Правил создания охранных зон отдельных категорий особо охраняемых природных территорий, установления их границ, определения режима охраны и использования земельных участков и водных объектов в границах таких зон», Законом Приморского края от 11 мая 2005 года 245-КЗ «Об особо охраняемых природных территориях Приморского края»

ПОСТАНОВЛЯЮ:

- Утвердить прилагаемые: Положение об охранных зонах памятника природы краевого значения «Геологический разрез Тобизинский»; Положение об охранных зонах памятника природы краевого значения «Геологический разрез Аннинский».
- Департаменту информационной политики обеспечить официальное опубликование настоящего постановления.

Губернатор края В.В. Миклушевский

УТВЕРЖДЕНО постановлением Губернатора Приморского края от 04 сентября 2017 года № 58-пг

ПОЛОЖЕНИЕ об охранных зонах памятника природы краевого значения «Геологический разрез Аннинский»

I. Общие положения

- Охранная зона памятника природы краевого значения «Геологический разрез Аннинский» (далее – охранная зона) создается с целью защиты особо охраняемой природной территории от неблагоприятных антропогенных воздействий.
- Охранная зона установлена Решением исполнительного комитета Приморского краевого Совета народных депутатов от 29 декабря 1989 года № 452 «Об отнесении уникальных и типичных природных объектов к государственным памятникам природы Приморского края».
- Земельные участки в границах охранной зоны у правообладателей земельных участков не изымаются и используются ими с соблюдением установленного для данных земельных участков особого правового режима.
- Границы охранной зоны обозначаются на местности специальными предупредительными аншлагами и информационными знаками.

II. Границы охранной зоны

Охранная зона расположена в границах Владивостокского городского округа, на острове Русском. Площадь охранной зоны 601 га. Учетный номер в государственном кадастре недвижимости 25.28.2.209. Схема границ охранной зоны приведена в приложении № 1 к настоящему Положению. Каталог координат границ охранной зоны памятника природы краевого значения «Геологический разрез Аннинский» приведен в приложении № 2 к настоящему Положению.

III. Режим охранной зоны

- В границах охранной зоны запрещается: деятельность, влекущая за собой нарушение сохранности памятников природы; геологическое изучение, разведка и добыча полезных ископаемых; взрывные работы, устройство забивных, вдавливаемых свай и свай-оболочек; строительство подземных сооружений, за исключением строительства (прокладки) новых и реконструируемых подземных инженерных коммуникаций (подземных коммуникаций) закрытым и открытым способами; рубка деревьев без согласования с органом администрации города Владивостока, наделенным полномочиями в области охраны окружающей среды, экологической безопасности и рационального природопользования на территории Владивостокского городского округа;

выжигание растительности;
 размещение объектов, оказывающих негативное воздействие на окружающую среду, отнесенных к I и II категориям, установленным постановлением Правительства Российской Федерации от 28 сентября 2015 года № 1029 «Об утверждении критериев отнесения объектов, оказывающих негативное воздействие на окружающую среду, к объектам I, II, III и IV категорий»;
 размещение кладбищ, скотомогильников, объектов размещения отходов производства и потребления, химических, взрывчатых, токсичных, отравляющих и ядовитых веществ;
 загрязнение и захламенение территории, устройство свалок мусора и других отходов, сброс сточных вод и (или) дренажных вод, в том числе ливневых вод без предварительной очистки;
 сброс сточных вод и (или) дренажных вод на рельеф;
 применение ядохимикатов, за исключением дератизационной и акарицидной обработки;
 движение транспортных средств вне дорог общего пользования и стоянка вне дорог и специально оборудованных мест;
 размещение автозаправочных станций, складов горюче-смазочных материалов, станций технического обслуживания, используемых для технического осмотра и ремонта транспортных средств, осуществление мойки транспортных средств;
 уничтожение и повреждение предупредительных аншлагов и информационных знаков.

3.2. В границах охранной зоны хозяйственная деятельность осуществляется с соблюдением положений о соответствующей охранной зоне и требований по предотвращению гибели объектов животного мира при осуществлении производственных процессов, а также при эксплуатации транспортных магистралей, трубопроводов, линий связи и электропередачи, утвержденных в соответствии со статьей 28 Федерального закона от 24 апреля 1995 года № 52-ФЗ «О животном мире».

3.3. Использование земельных участков осуществляется в соответствии с видами разрешенного использования земельных участков, установленными документами градостроительного зонирования Владивостокского городского округа и документацией по планировке территории с учетом ограничений и запретов, установленных настоящим Положением и действующим законодательством.

3.4. Размещение линейных объектов осуществляется в соответствии с действующим законодательством.

3.5. Режим охранной зоны, предусмотренный пунктами 1-4 настоящего раздела не распространяется на акваторию охранной зоны, расположенной во внутренних морских водах Российской Федерации.

3.6. Использование природных ресурсов, все виды хозяйственной и иной деятельности на акватории охранной зоны, расположенной во внутренних морских водах, осуществляются в соответствии с требованиями Федерального закона от 31 июля 1998 года № 155-ФЗ «О внутренних морских водах, территориальном море и прилегающей зоне Российской Федерации».

IV. Организация охраны

4.1. Государственный надзор в области охраны и использования особо охраняемых природных территорий на территории охранной зоны осуществляют должностные лица департамента природных ресурсов и охраны окружающей среды Администрации Приморского края;

4.2. Физические и юридические лица, виновные в нарушении установленного режима охраны, привлекаются к ответственности в соответствии с действующим законодательством.

Приложение 1
 к Положению об охранной зоне памятника природы регионального значения «Геологический разрез Анизинский»

Схема границ охранной зоны памятника природы краевого значения «Геологический разрез Анизинский»

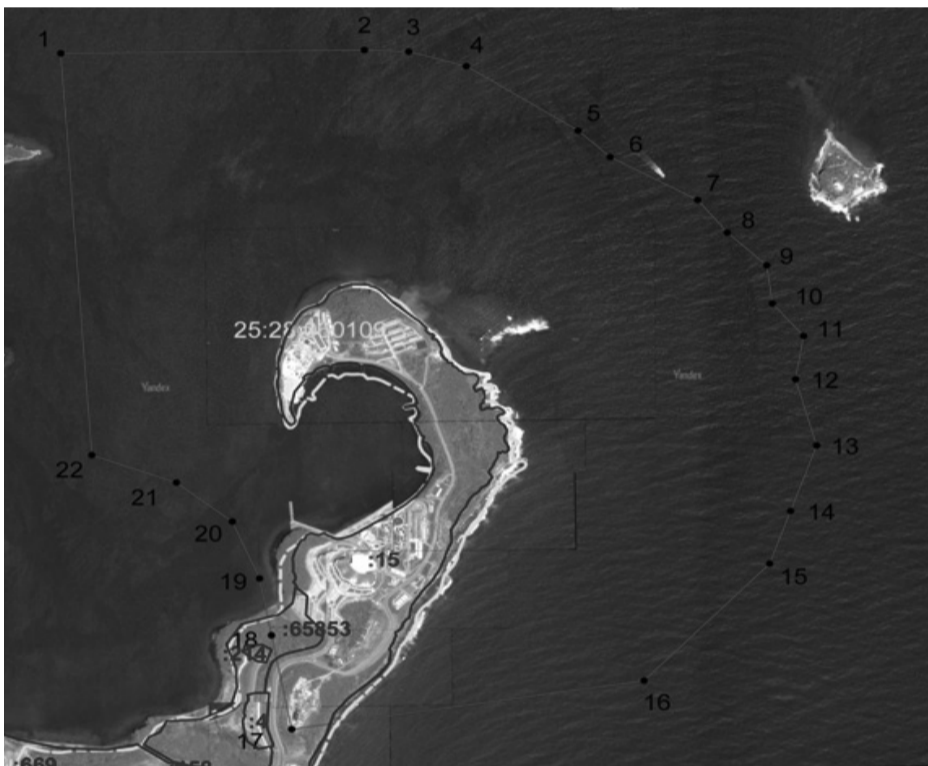

Масштаб 1:20000

Используемые знаки и обозначения:

- граница охранной зоны,
- характерная точка объекта,
- граница памятника природы,
- граница кадастрового квартала,
- границы земельных участков, учтенных в ГКН,
- 25:28:060109 - номер кадастрового квартала.

Каталог координат границ охранной зоны памятника природы краевого значения «Геологический разрез Анизинский» (система координат МСК 25, зона 1)

Обозначение характерных точек границы	Координаты	
	X	Y
1	2	3
1	350678,99	1397743,39
2	350692,99	1398885,84
3	350686,89	1399052,98
4	350624,74	1399269,08
5	350350,36	1399691,23
6	350237,70	1399811,29
7	350056,03	1400141,11
8	349917,10	1400253,16
9	349778,17	1400401,05
10	349615,75	1400422,41
11	349477,89	1400539,99
12	349294,02	1400509,96
13	349011,79	1400589,29
14	348733,92	1400490,69
15	348510,13	1400412,24
16	348013,24	1399938,84
17	347806,20	1398612,84
18	348205,08	1398536,65
19	348447,09	1398491,84
20	348689,11	1398388,76

Приложение 2
 к Положению об охранной зоне памятника природы регионального значения «Геологический разрез Анизинский»

21	348854,93	1398178,12
22	348971,45	1397859,91
1	350678,99	1397743,39

УТВЕРЖДЕНО
 постановлением
 Губернатора Приморского края
 от 04 сентября 2017 года № 58-пг

ПОЛОЖЕНИЕ
 об охранной зоне памятника природы
 краевого значения
 «Геологический разрез Тобизинский»

I. Общие положения

1.1. Охранная зона памятника природы краевого значения «Геологический разрез Тобизинский» (далее – охранная зона) создается с целью защиты особо охраняемой природной территории от неблагоприятных антропогенных воздействий.

1.2. Охранная зона установлена Решением исполнительного комитета Приморского краевого Совета народных депутатов от 29 декабря 1989 года № 452 «Об отнесении уникальных и типичных природных объектов к государственным памятникам природы Приморского края».

1.3. Земельные участки в границах охранной зоны у правообладателей земельных участков не изымаются и используются ими с соблюдением установленного для данных земельных участков особого правового режима.

1.4. Границы охранной зоны обозначаются на местности специальными предупредительными аншлагами и информационными знаками.

II. Границы охранной зоны

Охранная зона расположена в границах Владивостокского городского округа, на острове Русском. Площадь охранной зоны 3665 га. Учетный номер в государственном кадастре недвижимости 25.28.2.208.

Схема границ охранной зоны приведена в приложении 1 к настоящему Положению.

Каталог координат границ охранной зоны памятника природы краевого значения «Геологический разрез Тобизинский» приведен в приложении 2 к настоящему Положению.

III. Режим охранной зоны

3.1. В границах охранной зоны запрещается:

- деятельность, влекущая за собой нарушение сохранности памятников природы;
- геологическое изучение, разведка и добыча полезных ископаемых;
- взрывные работы, устройство забивных, вдавливаемых свай и свай-оболочек;
- строительство подземных сооружений, за исключением строительства (прокладки) новых и реконструируемых подземных инженерных коммуникаций (подземных коммуникаций) закрытым и открытым способами;
- рубка деревьев без согласования с органом администрации города Владивостока, наделенным полномочиями в области охраны окружающей среды, экологической безопасности и рационального природопользования на территории Владивостокского городского округа;
- выжигание растительности;
- размещение объектов, оказывающих негативное воздействие на окружающую среду, отнесенных к I и II категориям, установленным Постановлением Правительства от 28 сентября 2015 года № 1029 «Об утверждении критериев отнесения объектов, оказывающих негативное воздействие на окружающую среду, к объектам I, II, III и IV категорий»;
- размещение кладбищ, скотомогильников, объектов размещения отходов производства и потребления, химических, взрывчатых, токсичных, отравляющих и ядовитых веществ;
- загрязнение и захламенение территории, устройство свалок мусора и других отходов, сброс сточных вод и (или) дренажных вод, в том числе ливневых вод без предварительной очистки;
- сброс сточных вод и (или) дренажных вод на рельеф;
- применение ядохимикатов, за исключением дератизационной и акарицидной обработки;
- движение транспортных средств вне дорог общего пользования и стоянка вне дорог и специально оборудованных мест;
- размещение автозаправочных станций, складов горюче-смазочных материалов, станций технического обслуживания, используемых для технического осмотра и ремонта транспортных средств, осуществление мойки транспортных средств;
- уничтожение и повреждение предупредительных аншлагов и информационных знаков.

3.2. В границах охранной зоны хозяйственная деятельность осуществляется с соблюдением положений о соответствующей охранной зоне и требований по предотвращению гибели объектов животного мира при осуществлении производственных процессов, а также при эксплуатации транспортных магистралей, трубопроводов, линий связи и электропередачи, утвержденных в соответствии со статьей 28 Федерального закона от 24 апреля 1995 года № 52-ФЗ «О животном мире».

3.3. Использование земельных участков осуществляется в соответствии с видами разрешенного использования земельных участков, установленными документами градостроительного зонирования Владивостокского городского округа и документацией по планировке территории с учетом ограничений и запретов, установленных настоящим Положением и действующим законодательством.

3.4. Размещение линейных объектов осуществляется в соответствии с действующим законодательством.

3.5. Режим охранной зоны, предусмотренный пунктами 1-4 настоящего раздела не распространяется на акваторию охранной зоны, расположенной во внутренних морских водах Российской Федерации.

3.6. Использование природных ресурсов, все виды хозяйственной и иной деятельности на акватории охранной зоны, расположенной во внутренних морских водах, осуществляются в соответствии с требованиями Федерального закона от 31 июля 1998 года № 155-ФЗ «О внутренних морских водах, территориальном море и прилегающей зоне Российской Федерации».

IV. Организация охраны

4.1. Государственный надзор в области охраны и использования особо охраняемых природных территорий на территории охранной зоны осуществляют должностные лица департамента природных ресурсов и охраны окружающей среды Администрации Приморского края;

4.2. Физические и юридические лица, виновные в нарушении установленного режима охраны, привлекаются к ответственности в соответствии с действующим законодательством.

Приложение 1
 к Положению об охранной зоне памятника природы регионального значения «Геологический разрез Тобизинский»

Схема границ охранной зоны памятника природы краевого значения «Геологический разрез Тобизинский»



Масштаб 1:60000

Используемые знаки и обозначения:

- граница охранной зоны,
- характерная точка объекта,
- граница памятника природы,
- граница кадастрового квартала,
- границы земельных участков, учтенных в ГКН,
- 25:28:060109 - номер кадастрового квартала.

Приложение 2
к Положению об охранной зоне памятника природы
регионального значения «Геологический разрез
Тобизинский»

**Каталог координат границ охранной зоны
памятника природы краевого значения
«Геологический разрез Тобизинский»
(система координат МСК-25, зона 1)**

Обозначение поворотных точек границы	Координаты, м	
	X	Y
1	2	3
1	349 785,27	1 397 012,15
2	349 891,42	1 397 060,35
3	349 997,57	1 397 108,55
4	350 582,55	1 397 514,81
5	351 530,98	1 398 790,68
6	351 823,79	1 400 963,10
7	350 461,20	1 401 861,83
8	348 221,51	1 402 236,64
9	347 891,60	1 402 052,45
10	345 822,64	1 401 408,53
11	345 237,51	1 401 025,87
12	344 334,12	1 400 181,16
13	343 961,22	1 399 076,26
14	344 105,36	1 397 926,57
15	344 298,12	1 397 580,89
16	344 438,30	1 397 344,72
17	344 574,90	1 397 114,58
18	344 698,31	1 396 978,38
19	344 814,95	1 396 849,64
20	345 045,35	1 396 642,54
21	345 124,79	1 396 544,24
22	345 238,85	1 396 452,69
23	345 430,91	1 396 356,97
24	345 622,96	1 396 261,25
25	346 364,95	1 395 902,01
26	346 756,31	1 395 936,62
27	346 887,52	1 395 965,89
28	347 061,17	1 395 997,82
29	347 117,57	1 396 028,02
30	347 213,83	1 396 039,44
31	347 370,11	1 396 039,44
32	347 803,57	1 396 060,92
33	348 056,02	1 396 122,91
34	348 263,08	1 396 191,55
35	348 939,75	1 396 507,64
36	349 022,31	1 396 572,85
37	349 219,56	1 396 653,54
38	349 384,47	1 396 764,67
39	349 546,15	1 396 874,47
1	349 785,27	1 397 012,15

АДМИНИСТРАЦИЯ ПРИМОРСКОГО КРАЯ

ПОСТАНОВЛЕНИЕ № 362-па

от 05 сентября 2017 года

Об утверждении границ зон охраны объектов культурного наследия (памятников истории и культуры) народов Российской Федерации регионального значения «Жилой дом», г. Владивосток, Океанский проспект, д. 12, «Владивостокское городское полицейское управление», г. Владивосток, ул. Уборевича, д. 11, «Депю пожарное главное», г. Владивосток, ул. Уборевича, д. 9, «Депю пожарное главное», г. Владивосток, ул. Уборевича, д. 9 а, режимов использования земель и градостроительных регламентов в границах данных зон

В соответствии с Федеральным законом от 25 июня 2002 года № 73-ФЗ «Об объектах культурного наследия (памятниках истории и культуры) народов Российской Федерации», Законом Приморского края от 30 апреля 2015 года № 612-КЗ «Об охране объектов культурного наследия (памятников истории и культуры) народов Российской Федерации на территории Приморского края», на основании Устава Приморского края Администрация Приморского края

ПОСТАНОВЛЯЕТ:

1. Утвердить прилагаемые: границы зон охраны объектов культурного наследия (памятников истории и культуры) народов Российской Федерации регионального значения «Жилой дом», г. Владивосток, Океанский проспект, д. 12, «Владивостокское городское полицейское управление», г. Владивосток, ул. Уборевича, д. 11, «Депю пожарное главное», г. Владивосток, ул. Уборевича, д. 9, «Депю пожарное главное», г. Владивосток, ул. Уборевича, д. 9 а, режимов использования земель и градостроительных регламенты в границах зон охраны объектов культурного наследия (памятников истории и культуры) народов Российской Федерации регионального значения «Жилой дом», г. Владивосток, Океанский проспект, д. 12, «Владивостокское городское полицейское управление», г. Владивосток, ул. Уборевича, д. 11, «Депю пожарное главное», г. Владивосток, ул. Уборевича, д. 9 а, «Депю пожарное главное», г. Владивосток, ул. Уборевича, д. 9 а.
2. Департаменту информационной политики Приморского края обеспечить официальное опубликование настоящего постановления.

Губернатор края –
Глава Администрации Приморского края
В.В. Миклушевский

УТВЕРЖДЕНЫ
постановлением
Администрации Приморского края
от 05 сентября 2017 года № 362-па

ГРАНИЦЫ

**зон охраны объектов культурного наследия
(памятников истории и культуры) народов Российской
Федерации регионального значения «Жилой дом»,
г. Владивосток, Океанский проспект, д. 12, «Владивостокское
городское полицейское управление», г. Владивосток,
ул. Уборевича, д. 11, «Депю пожарное главное»,
г. Владивосток, ул. Уборевича, д. 9, «Депю пожарное
главное», г. Владивосток, ул. Уборевича, д. 9 а**

I. ОХРАННАЯ ЗОНА ОБЪЕКТА КУЛЬТУРНОГО НАСЛЕДИЯ «ЖИЛОЙ ДОМ»

- 1.1. Описание границ охранной зоны (далее - ОЗ 1) объекта культурного наследия (памятника истории и культуры) народов Российской Федерации регионального значения «Жилой дом», расположенного по адресу: Приморский край, г. Владивосток, Океанский проспект, д. 12 (далее - Памятник 1).
Границы ОЗ 1 Памятника 1 частично проходят по стенам строений, линиям проездов и подпорных стен.
Точка 1 - на восточном фасаде здания по Океанскому проспекту, д. 12, в 4 метрах севернее его юго-восточного угла.
Точка 2 - на пересечении продолжений западного и южного фасада здания по Океанскому проспекту, д. 12.
Точка 3 - на южной точке срезанного северо-западного угла здания по ул. Семёновской, д. 30.
Точка 4 - юго-западный угол здания по ул. Семёновской, д. 30.
Точка 5 - юго-восточный угол ближайшего к зданию по Океанскому проспекту, д. 12 южного фасада здания по ул. Семёновской, д. 30.

- Точка 6 - западающий угол, образуемый восточным и южным фасадами здания по ул. Семёновской, д. 30.
Точка 7 - юго-восточный угол здания по ул. Семёновской, д. 30.
Граница между точками 4-5-6-7 проходит по восточному и двум южным фасадам здания по ул. Семёновской, д. 30.
Граница между точками 7-8-9-10 проходит по подпорной стенке восточнее здания по Океанскому проспекту, д. 10 б.
Граница между точками 11-12-13-14-15-16 проходит по подпорным стенкам восточнее здания по Океанскому проспекту, д. 12.
Точка 16 - юго-восточный угол здания по Океанскому проспекту, д. 12.
Точка 17 - юго-западный угол здания по Океанскому проспекту, д. 12.
Точка 18 - на пересечении линии, продолжающей южный фасад здания по ул. Адмирала Фокина, д. 27, и линии, продолжающей западный фасад этого здания.
Точка 19 - на пересечении продолжений южного и восточного фасада здания по Океанскому проспекту, д. 9.
Граница между точками 19-20-21-22-23-24 проходит по восточному фасаду здания по Океанскому проспекту, д. 9.
Точка 24 - северо-восточный угол здания по Океанскому проспекту, д. 9.
Точка 25 - на лестнице с северного фасада здания по Океанскому проспекту, д. 9.
Точка 26 - северо-восточная точка лестницы, примыкающей с восточной стороны к зданию по Океанскому проспекту, д. 11.
Точка 27 - юго-восточный угол здания по Океанскому проспекту, д. 13.
1.2. Координаты характерных (поворотных) точек границы ОЗ 1 Памятника 1.

Обозначение (номер) характерной точки	Координаты характерных точек в системе координат МСК 25	
	X	Y
1.	359979.397	1395098.652
2.	359973.451	1395126.388
3.	359941.980	1395118.913
4.	359925.660	1395114.884
5.	359922.898	1395125.461
6.	359929.371	1395127.172
7.	359919.572	1395169.204
8.	359910.396	1395175.386
9.	359904.274	1395166.434
10.	359894.477	1395168.464
11.	359885.947	1395134.236
12.	359884.357	1395134.586
13.	359859.239	1395129.931
14.	359861.515	1395121.614
15.	359857.414	1395120.563
16.	359859.816	1395111.821
17.	359863.204	1395099.486
18.	359845.049	1395095.313
19.	359852.858	1395067.715
20.	359868.809	1395071.994
21.	359869.135	1395070.729
22.	359880.824	1395073.531
23.	359880.602	1395074.429
24.	359885.076	1395075.464
25.	359887.457	1395076.121
26.	359942.164	1395089.467
27.	359974.898	1395097.546

II. ЕДИНАЯ ОХРАННАЯ ЗОНА ОБЪЕКТОВ КУЛЬТУРНОГО НАСЛЕДИЯ «ВЛАДИВОСТОКСКОЕ ГОРОДСКОЕ ПОЛИЦЕЙСКОЕ УПРАВЛЕНИЕ», «ДЕПО ПОЖАРНОЕ ГЛАВНОЕ», «ДЕПО ПОЖАРНОЕ ГЛАВНОЕ»

2.1. Описание границ единой охранной зоны (далее - ОЗ 2) объектов культурного наследия (памятников истории и культуры) народов Российской Федерации регионального значения «Владивостокское городское полицейское управление», расположенного по адресу: Приморский край, г. Владивосток, ул. Уборевича, д. 11 (далее - Памятник 2), «Депю пожарное главное», расположенного по адресу: Приморский край, г. Владивосток, ул. Уборевича, д. 9 а (далее - Памятник 3), «Депю пожарное главное», расположенного по адресу: Приморский край, г. Владивосток, ул. Уборевича, д. 9 а (далее - Памятник 4).

- Границы ОЗ 2 Памятника 2, Памятника 3, Памятника 4 частично проходят по стенам строений, линиям проездов и тротуаров.
Точка 1 - на продолжении западного фасада здания по ул. Семёновской, д. 36, в 23 метрах севернее его северо-западного угла.
Точка 2 - в 22 метрах севернее северо-восточного угла здания по ул. Уборевича, д. 11, в 13 метрах восточнее этого угла.
Точка 3 - в 24 метрах севернее северо-восточного угла здания по ул. Уборевича, д. 11, в 18 метрах восточнее этого угла.
Точка 4 - северо-западный угол здания по ул. Уборевича, д. 10 б.
Точка 5 - юго-западный угол здания по ул. Уборевича, д. 10 а.
Точка 6 - северо-западный угол здания по ул. Уборевича, д. 8.
Граница между точками 4-5-6-7-8-9 проходит по западным фасадам зданий по ул. Уборевича, д. 10 б, ул. Уборевича, д. 10 а, ул. Уборевича, д. 8.
Точка 9 - на пересечении линии, продолжающей южный фасад здания по ул. Уборевича, д. 5 а и западного фасада здания по ул. Уборевича, д. 8.
Точка 10 - на пересечении линии, продолжающей южный фасад здания по ул. Уборевича, д. 5 а, и линии, продолжающей восточный фасад этого здания.
Точка 11 - северо-восточный угол здания по ул. Уборевича, д. 5 а.
Точка 12 - на северном фасаде здания по ул. Уборевича, д. 5 а, в 1 метре западнее его северо-восточного угла.
Точка 13 - на продолжении северного фасада здания по ул. Уборевича, д. 7, в 2 метрах восточнее его восточного фасада.
Точка 14 - юго-западный угол здания по ул. Уборевича, д. 9.
Точка 15 - северо-восточный угол одноэтажной пристройки, расположенной западнее здания по ул. Уборевича, д. 9.
Точка 16 - северо-западный угол одноэтажной пристройки, расположенной западнее здания по ул. Уборевича, д. 9.
Точка 17 - северо-восточный угол здания по ул. Уборевича, д. 7 а.
Точка 18 - северо-западный угол здания по ул. Уборевича, д. 7 а.
Граница между точками 18-19-20-21 проходит по откосу западнее здания по ул. Уборевича, д. 9 а и по западному фасаду здания по ул. Семёновской, д. 36.
Точка 21 - северо-западный угол здания по ул. Семёновской, д. 36.
2.2. Координаты характерных (поворотных) точек границы ОЗ 2 Памятника 2, Памятника 3, Памятника 4.

Обозначение (номер) характерной точки	Координаты характерных точек в системе координат МСК 25	
	X	Y
1.	359931.952	1395267.478
2.	359917.069	1395325.298
3.	359919.414	1395335.129
4.	359890.844	1395341.207
5.	359824.947	1395325.094
6.	359810.279	1395321.581
7.	359801.696	1395319.372
8.	359801.436	1395320.040
9.	359787.856	1395316.722
10.	359795.391	1395286.713
11.	359825.993	1395294.545
12.	359826.322	1395293.240
13.	359848.646	1395298.618
14.	359852.236	1395284.353
15.	359853.457	1395284.660
16.	359855.119	1395277.993
17.	359854.320	1395277.861
18.	359861.837	1395250.228
19.	359865.691	1395251.090
20.	359873.833	1395251.580
21.	359910.643	1395261.532

III. ЕДИНЫЕ ЗОНЫ РЕГУЛИРОВАНИЯ ЗАСТРОЙКИ И ХОЗЯЙСТВЕННОЙ ДЕЯТЕЛЬНОСТИ ОБЪЕКТОВ КУЛЬТУРНОГО НАСЛЕДИЯ «ЖИЛОЙ ДОМ», «ВЛАДИВОСТОКСКОЕ ГОРОДСКОЕ ПОЛИЦЕЙСКОЕ УПРАВЛЕНИЕ», «ДЕПО ПОЖАРНОЕ ГЛАВНОЕ», «ДЕПО ПОЖАРНОЕ ГЛАВНОЕ»

- 3.1. Описание границ единой зоны регулирования застройки и хозяйственной деятельности 1 (далее - ЗРЗ 1) Памятника 1, Памятника 2, Памятника 3, Памятника 4.
Территория ЗРЗ 1 состоит из участка 1 (далее - ЗРЗ 1.1) и участка 2 (далее - ЗРЗ 1.2).
3.2. Описание границ ЗРЗ 1.1 Памятника 1, Памятника 2, Памятника 3, Памятника 4.
Границы ЗРЗ 1.1 Памятника 1, Памятника 2, Памятника 3, Памятника 4 частично проходят по стенам строений, линиям проездов и подпорных стен.
Точка 1 - на продолжении западного фасада здания по ул. Семёновской, д. 30, в 15 метрах по направлению на север.
Точка 2 - на продолжении западного фасада здания по ул. Семёновской, д. 36, в 13 метрах по направлению на север.
Точка 3 - северо-западный угол здания по ул. Семёновской, д. 36.
Точка 4 - на пересечении продолжения южного фасада здания по ул. Семёновской, д. 34 и верхней границы откоса, восточнее этого здания.
Точка 5 - юго-восточный угол здания по ул. Семёновской, д. 34.

Точка 6 - юго-западный угол здания по ул. Семёновской, д. 34.
 Точка 7 - на продолжении южного фасада здания по ул. Семёновской, д. 34, в 4 метрах западнее его юго-западного угла.
 Точка 8 - в 9 метрах западнее, в 12 метрах южнее юго-восточного угла здания по ул. Семёновской, д. 32.
 Точка 9 - в 1 метре восточнее юго-западного угла здания по ул. Семёновской, д. 32, в 12 метрах южнее этого угла.
 Точка 10 - на подпорной стенке, юго-западнее здания по ул. Семёновской, д. 32.
 Граница между точками 10-11 проходит по подпорной стенке восточнее здания по Океанскому проспекту, д. 10 б.
 Точка 11 - юго-восточный угол здания по ул. Семёновской, д. 30.
 Точка 12 - западающий угол, образуемый восточным и южным фасадами здания по ул. Семёновской, д. 30.
 Точка 13 - юго-восточный угол ближайшего к зданию по Океанскому проспекту, д. 12 южного фасада здания по ул. Семёновской, д. 30.
 Точка 14 - юго-западный угол здания по ул. Семёновской, д. 30.
 Точка 15 - на южной точке срезанного северо-западного угла здания по ул. Семёновской, д. 30.
 Граница между точками 11-12-13-14-15 проходит по южному, восточному и западному фасадам здания по ул. Семёновская, д. 30.
 3.3. Координаты характерных (поворотных) точек границы ЗРЗ 1.1 Памятника 1, Памятника 2, Памятника 3, Памятника 4.

Обозначение (номер) характерной точки	Координаты характерных точек в системе координат МСК 25	
	X	Y
1.	359959.184	1395122.999
2.	359922.735	1395264.906
3.	359910.643	1395261.532
4.	359873.833	1395251.580
5.	359875.749	1395244.086
6.	359880.683	1395224.785
7.	359882.054	1395219.419
8.	359895.360	1395223.001
9.	359904.956	1395179.066
10.	359910.396	1395175.386
11.	359919.572	1395169.204
12.	359929.371	1395127.172
13.	359922.898	1395125.461
14.	359925.660	1395114.884
15.	359941.980	1395118.913

3.4. Описание границ ЗРЗ 1.2 Памятника 1, Памятника 2, Памятника 3, Памятника 4.
 Границы ЗРЗ 1.2 Памятника 1, Памятника 2, Памятника 3, Памятника 4 частично проходят по стенам строений, линиям проездов и подпорных стен.

Точка 1 - юго-западный угол здания по Океанскому проспекту, д. 12.
 Точка 2 - юго-восточный угол здания по Океанскому проспекту, д. 12.
 Граница между точками 2-3-4-5-6-7-8 проходит по подпорным стенкам восточнее здания по Океанскому проспекту, д. 12.
 Точка 9 - на подпорной стенке, севернее здания по ул. Адмирала Фокина, д. 29 а, в 20 метрах западнее его северо-восточного угла.
 Точка 10 - восточная точка подпорной стенки, расположенной севернее здания по ул. Адмирала Фокина, д. 29 а.
 Точка 11 - юго-восточный угол здания по ул. Адмирала Фокина, д. 29 а.
 Точка 12 - на продолжении восточного фасада здания по ул. Адмирала Фокина, д. 29 а, в 4 метрах южнее его юго-восточного угла.
 Точка 13 - на юго-западном углу одноэтажной постройки, расположенной западнее здания по ул. Уборевича, д. 7 а.
 Точка 14 - на южном фасаде одноэтажной постройки, расположенной северо-западнее здания по ул. Уборевича, д. 7 а, в 6 метрах западнее его юго-восточного угла.
 Точка 15 - юго-восточный угол одноэтажной постройки, расположенной северо-западнее здания по ул. Уборевича, д. 7 а.
 Точка 16 - северо-западный угол здания по ул. Уборевича, д. 7 а.
 Точка 17 - северо-восточный угол здания по ул. Уборевича, д. 7 а.
 Точка 18 - северо-западный угол одноэтажной пристройки, расположенной западнее здания по ул. Уборевича, д. 9.
 Точка 19 - северо-восточный угол одноэтажной пристройки, расположенной западнее здания по ул. Уборевича, д. 9.
 Точка 20 - юго-западный угол здания по ул. Уборевича, д. 9.
 Точка 21 - на продолжении северного фасада здания по ул. Уборевича, д. 7, в 2 метрах восточнее его восточного фасада.
 Точка 22 - на северном фасаде здания по ул. Уборевича, д. 5 а, в 1 метре западнее его северо-восточного угла.
 Точка 23 - северо-восточный угол здания по ул. Уборевича, д. 5 а.
 Точка 24 - на пересечении линии, продолжающей южный фасад здания по ул. Уборевича, д. 5 а, и линии, продолжающей восточный фасад этого здания.
 Точка 25 - на пересечении линии, продолжающей южный фасад здания по ул. Уборевича, д. 5 а, и линии, продолжающей западный фасад этого здания.
 Граница между точками 26 - 27 - 28 - 29 - 30 - 31 - 32 проходит по южным фасадам зданий по ул. Адмирала Фокина, д. 31, ул. Адмирала Фокина, д. 29, ул. Адмирала Фокина, д. 27.
 Точка 32 - на пересечении линии, продолжающей южный фасад здания по ул. Адмирала Фокина, д. 27, и линии, продолжающей западный фасад этого здания.

3.5. Координаты характерных (поворотных) точек границы ЗРЗ 1.2 Памятника 1, Памятника 2, Памятника 3, Памятника 4.

Обозначение (номер) характерной точки	Координаты характерных точек в системе координат МСК 25	
	X	Y
1.	359863.204	1395099.486
2.	359859.816	1395111.821
3.	359857.414	1395120.563
4.	359861.517	1395121.614
5.	359859.239	1395129.931
6.	359884.357	1395134.586
7.	359885.947	1395134.236
8.	359894.478	1395168.466
9.	359881.074	1395167.114
10.	359875.457	1395189.970
11.	359861.310	1395185.951
12.	359857.284	1395184.913
13.	359843.779	1395239.095
14.	359860.814	1395243.520
15.	359859.205	1395249.517
16.	359861.837	1395250.228
17.	359854.320	1395277.861
18.	359855.119	1395277.993
19.	359853.457	1395284.660
20.	359852.236	1395284.353
21.	359848.646	1395298.618
22.	359826.322	1395293.240
23.	359825.993	1395294.545
24.	359793.140	1395286.137
25.	359801.694	1395263.133
26.	359803.128	1395257.383
27.	359811.608	1395223.611
28.	359815.168	1395210.794
29.	359823.734	1395176.586
30.	359826.951	1395162.778
31.	359844.433	1395097.154
32.	359845.049	1395095.313

3.6. Описание границ единой зоны регулирования застройки и хозяйственной деятельности 2 (далее - ЗРЗ 2) Памятника 1, Памятника 2, Памятника 3, Памятника 4.
 Границы ЗРЗ 2 Памятника 1, Памятника 2, Памятника 3, Памятника 4 частично проходят по стенам строений и подпорных стен.

Точка 1 - на продолжении восточного фасада здания по ул. Адмирала Фокина, д. 29 а, в 4 метрах южнее его юго-восточного угла.
 Точка 2 - восточная точка подпорной стенки, расположенной севернее здания по ул. Адмирала Фокина, д. 29 а.
 Точка 3 - на подпорной стенке, расположенной севернее здания по ул. Адмирала Фокина, д. 29 а, в 20 метрах западнее его северо-восточного угла.
 Точка 4 - угол подпорной стенки, расположенной восточнее здания по Океанскому проспекту, д. 10 б, в 20 метрах от его северо-восточного угла по направлению на юго-восток.
 Граница между точками 4-5-6 проходит по подпорной стенке восточнее здания по Океанскому проспекту, д. 10 б.
 Точка 6 - на подпорной стенке, юго-западнее здания по ул. Семёновской, д. 32.
 Точка 7 - в 1 метре восточнее юго-западного угла здания по ул. Семёновской, д. 32, в 12 м южнее этого угла.
 Точка 8 - в 9 метрах западнее, в 12 м южнее юго-восточного угла здания по ул. Семёновской, д. 32.
 Точка 9 - на продолжении южного фасада здания по ул. Семёновской, д. 34, в 4 метрах западнее его юго-западного угла.
 Точка 10 - на пересечении продолжения южного фасада здания по ул. Семёновской, д. 34 и верхней границы откоса, восточнее этого здания.
 Граница между точками 10-11-12 проходит по верхней границе откоса, восточнее здания по ул. Семёновской, д. 34.
 Точка 12 - северо-восточный угол одноэтажной постройки, расположенной северо-западнее здания по ул. Уборевича, д. 7 а.
 Точка 13 - юго-восточный угол одноэтажной постройки, расположенной северо-западнее здания по ул. Уборевича, д. 7 а.
 Точка 14 - на южном фасаде одноэтажной постройки, расположенной северо-западнее здания по ул. Уборевича, д. 7 а, в 6 метрах западнее его юго-восточного угла.
 Точка 15 - на юго-западном углу одноэтажной постройки, расположенной западнее здания по ул. Уборевича, д. 7 а.
 3.7. Координаты характерных (поворотных) точек границы ЗРЗ 2 Памятника 1, Памятника 2, Памятника 3, Памятника 4.

Обозначение (номер) характерной точки	Координаты характерных точек в системе координат МСК 25	
	X	Y
1.	359857.284	1395184.913
2.	359875.457	1395189.970
3.	359881.074	1395167.114
4.	359894.477	1395168.464
5.	359904.282	1395166.445
6.	359910.396	1395175.386
7.	359904.956	1395179.066
8.	359895.360	1395223.001
9.	359882.054	1395219.419
10.	359873.833	1395251.580
11.	359865.691	1395251.090
12.	359861.837	1395250.228
13.	359859.205	1395249.517
14.	359860.814	1395243.520
15.	359843.779	1395239.095

4. СХЕМА ГРАНИЦ ЗОН ОХРАНЫ ОБЪЕКТОВ КУЛЬТУРНОГО НАСЛЕДИЯ «ЖИЛОЙ ДОМ», «ВЛАДИВОСТОКСКОЕ ГОРОДСКОЕ ПОЛИЦЕЙСКОЕ УПРАВЛЕНИЕ», «ДЕПО ПОЖАРНОЕ ГЛАВНОЕ», «ДЕПО ПОЖАРНОЕ ГЛАВНОЕ»

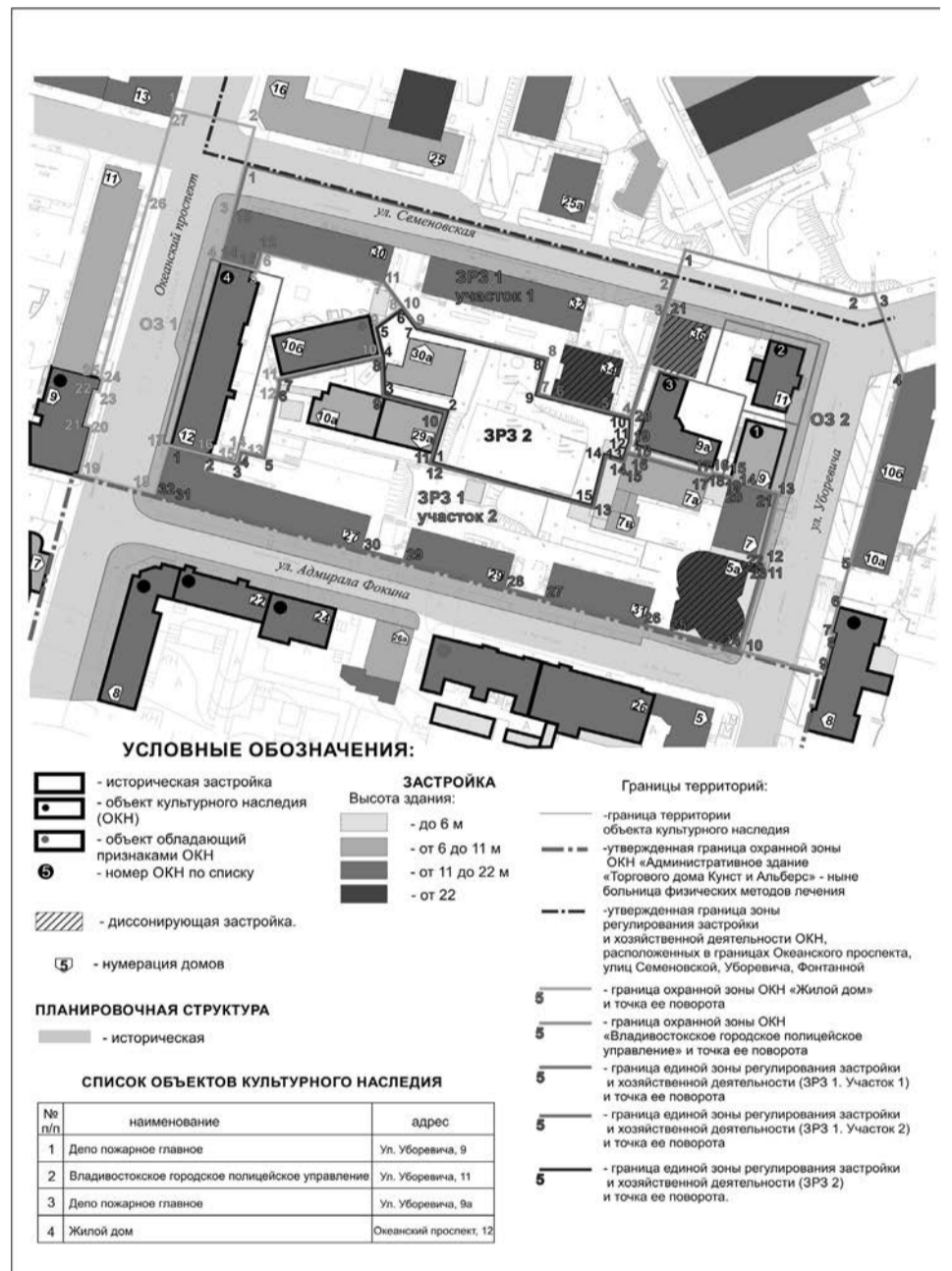

УТВЕРЖДЕНЫ постановлением Администрации Приморского края от 05 сентября 2017 года № 362-па

РЕЖИМЫ использования земель и градостроительные регламенты в границах зон охраны объектов культурного наследия (памятников истории и культуры) народов Российской Федерации регионального значения «ЖИЛОЙ ДОМ», г. Владивосток, Океанский проспект, д. 12, «Владивостокское городское полицейское управление», г. Владивосток, ул. Уборевича, д. 11, «Депю пожарное главное», г. Владивосток, ул. Уборевича, д. 9, «Депю пожарное главное», г. Владивосток, ул. Уборевича, д. 9 а

1. ОСОБЫЙ РЕЖИМ ИСПОЛЬЗОВАНИЯ ЗЕМЕЛЬ И ГРАДОСТРОИТЕЛЬНЫЕ РЕГЛАМЕНТЫ В ГРАНИЦАХ ОХРАННЫХ ЗОН ОБЪЕКТОВ КУЛЬТУРНОГО НАСЛЕДИЯ «ЖИЛОЙ ДОМ», «ВЛАДИВОСТОКСКОЕ ГОРОДСКОЕ ПОЛИЦЕЙСКОЕ УПРАВЛЕНИЕ», «ДЕПО ПОЖАРНОЕ ГЛАВНОЕ», «ДЕПО ПОЖАРНОЕ ГЛАВНОЕ»

1.1. В границах охранной зоны (далее - ОЗ 1) объекта культурного наследия (памятника истории и культуры) народов Российской Федерации регионального значения «Жилой дом», расположенного по адресу: Приморский край, г. Владивосток, Океанский проспект, д. 12 (далее - Памятник 1), сохраняются:
 историческая планировочная структура (Океанский проспект - в границах красных линий);
 основные точки и условия визуального восприятия Памятника 1 и его территории.
 В границах ОЗ 1 Памятника 1 запрещается:
 строительство, в том числе новых инженерных сооружений, возвышающихся над поверхностью земли;
 прокладка инженерных сетей выше уровня земли;
 установка антенн и мачт;
 размещение автостоянок;
 размещение временных построек, павильонов, киосков, навесов;
 размещение отдельно стоящих рекламных объектов, не относящихся к Памятнику 1;
 земляные работы (за исключением работ, необходимых для ремонта и реконструкции наружных инженерных сетей к прилегающим объектам капитального строительства);
 хозяйственная деятельность, ухудшающая пожарную безопасность Памятника 1;
 хозяйственная деятельность, ухудшающая физическое состояние и гидрогеологические условия территории.

		департамент природных ресурсов и охраны окружающей среды Приморского края	790	0605	X	X	186,00	100,00	0,00	0,00	0,00	0,00	0,00	0,00	0,00	703,00
			790	0605	0810200000	X	0,00	0,00	97,00	0,00	80,00	80,00	80,00	80,00		
		департамент градостроительства Приморского края	775	0501	0810223440		240	0,00	0,00	0,00	0,00	19 000,00	0,00	0,00	0,00	19 000,00
1.2.1.	Мероприятие 2.1. Подготовка и проведение презентаций Приморского края, краевых инвестиционных проектов и предложений в сфере обращения с твердыми бытовыми и промышленными отходами на межрегиональных, международных мероприятиях по вопросам осуществления инвестиционной деятельности в сфере обращения с отходами	всего	790	0605	X		240	100,00	0,00	0,00	0,00	0,00	0,00	0,00	0,00	100,00
		департамент природных ресурсов и охраны окружающей среды Приморского края	790	0605	5226130		240	50,00	0,00	0,00	0,00	0,00	0,00	0,00	0,00	50,00
			790	0605	0812094		240	50,00	0,00	0,00	0,00	0,00	0,00	0,00	0,00	50,00
			790	0605	0810220940		240	0,00	0,00	0,00	0,00	0,00	0,00	0,00	0,00	0,00
1.2.2.	Мероприятие 2.2. Создание и поддержка интернет-сайта "Биржа отходов Приморского края"	всего	790	0605	X		240	86,00	100,00	97,00	0,00	80,00	80,00	80,00	80,00	603,00
		департамент природных ресурсов и охраны окружающей среды Приморского края	790	0605	5226130		240	86,00	0,00	0,00	0,00	0,00	0,00	0,00	0,00	86,00
			790	0605	0812094		240	0,00	100,00	97,00	0,00	0,00	0,00	0,00	0,00	197,00
			790	0605	0810222850		240	0,00	0,00	0,00	0,00	80,00	80,00	80,00	80,00	320,00
1.2.3.	Мероприятие 2.3. Ликвидация накопленного ущерба в сфере обращения с отходами	всего	X	0602	X		240	45 000,00	18 231,56	0,00	0,00	19 000,00	0,00	0,00	0,00	82 231,56
		департамент сельского хозяйства и продовольствия Приморского края	758	0602	5226110		240	45 000,00	0,00	0,00	0,00	0,00	0,00	0,00	0,00	45 000,00
			758	0602	0812092		240	0,00	18 231,56	0,00	0,00	0,00	0,00	0,00	0,00	18 231,56
		департамент градостроительства Приморского края	775	0501	0810223440		240	0,00	0,00	0,00	0,00	19 000,00	0,00	0,00	0,00	19 000,00
1.2.3.1.	Обеспечение утилизации непригодных к использованию пестицидов и агрохимикатов	всего	758	0602	X		240	45 000,00	18 231,56	0,00	0,00	0,00	0,00	0,00	0,00	63 231,56
		департамент сельского хозяйства и продовольствия Приморского края	758	0602	5226110		240	45 000,00	0,00	0,00	0,00	0,00	0,00	0,00	0,00	45 000,00
			758	0602	0812092		240	0,00	18 231,56	0,00	0,00	0,00	0,00	0,00	0,00	18 231,56
1.2.3.2.	Проектно-исследовательские работы по рекультивации нарушенных земель на земельном участке на территории проектируемой второй карты в границах комплекса по переработке и утилизации твердых бытовых отходов в г. Владивостоке в районе б. Десятная (ул. Холмистая, 1)	департамент градостроительства Приморского края	775	0501	0810223440		240	0,00	0,00	0,00	0,00	19 000,00	0,00	0,00	0,00	19 000,00
2.	Подпрограмма 2. "Развитие водохозяйственного комплекса Приморского края"	всего	X	X	X	X		0,00	77 110,00	77 110,00	44 034,38	137 318,00	188 621,89	1 000,00	1 000,00	526 194,27
		департамент градостроительства Приморского края	775	0406	X	X		0,00	0,00	0,00	14 232,48	47 610,23	148 021,89	0,00	0,00	209 864,60
		департамент природных ресурсов и охраны окружающей среды Приморского края	790	0406	X	X		0,00	77 110,00	77 110,00	29 801,90	89 707,77	40 600,00	1 000,00	1 000,00	316 329,67
2.1.	Основное мероприятие 1.	всего	X	X	X	X		0,00	77 110,00	77 110,00	43 042,15	127 318,00	187 621,89	0,00	0,00	512 202,04
	Развитие водохозяйственного комплекса	департамент природных ресурсов и охраны окружающей среды Приморского края	790	0406	X	X		0,00	77 110,00	77 110,00	0,00	0,00	0,00	0,00	0,00	154 220,00
			790	0406	0820100000	X		0,00	0,00	0,00	28 809,67	79 707,77	39 600,00	0,00	0,00	148 117,44
		департамент градостроительства Приморского края	775	0406	0820100000	X		0,00	0,00	0,00	14 232,48	47 610,23	148 021,89	0,00	0,00	209 864,60
2.1.1.	Мероприятие 1.1. Проектирование, проектно-исследовательские работы для объектов инженерной защиты от негативного воздействия вод, расположенных на территории Приморского края	всего	790	0406	X		240	0,00	77 110,00	77 110,00	24 559,67	23 961,27	0,00	0,00	0,00	202 740,94
		департамент природных ресурсов и охраны окружающей среды Приморского края	790	0406	0822236		240	0,00	77 110,00	77 110,00	0,00	0,00	0,00	0,00	0,00	154 220,00
			790	0406	0820122360		240	0,00	0,00	0,00	24 559,67	23 961,27	0,00	0,00	0,00	48 520,94
2.1.1.1.	Разработка проекта "Защита от наводнений сел Рождино и Вострцево Красноармейского района"	всего	790	0406	X		240	0,00	34 482,34	17 500,00	0,00	0,00	0,00	0,00	0,00	51 982,34
		департамент природных ресурсов и охраны окружающей среды Приморского края	790	0406	0822236		240	0,00	34 482,34	17 500,00	0,00	0,00	0,00	0,00	0,00	51 982,34
		ресурсы и охраны окружающей среды Приморского края	790	0406	0820122360		240	0,00	0,00	0,00	0,00	0,00	0,00	0,00	0,00	0,00
2.1.1.2.	Разработка проекта "Защита от наводнений с. Новомихайловка Чугуевского муниципального района"	департамент природных ресурсов и охраны окружающей среды Приморского края	790	0406	X		240	0,00	5 446,63	4 275,60	2 992,92	0,00	0,00	0,00	0,00	12 715,15
			790	0406	0822236		240	0,00	5 446,63	4 275,60	0,00	0,00	0,00	0,00	0,00	9 722,23
			790	0406	0820122360		240	0,00	0,00	0,00	2 992,92	0,00	0,00	0,00	0,00	2 992,92
2.1.1.3.	Разработка проекта "Строительство дамбы р. Падь Устоговка Тернейского муниципального района"	всего	790	0406	X		240	0,00	8 715,51	6 205,55	4 343,88	4 343,88	0,00	0,00	0,00	23 608,82
		департамент природных ресурсов и охраны окружающей среды Приморского края	790	0406	0822236		240	0,00	8 715,51	6 205,55	0,00	0,00	0,00	0,00	0,00	14 921,06
			790	0406	0820122360		240	0,00	0,00	0,00	4 343,88	4 343,88	0,00	0,00	0,00	8 687,76
2.1.1.4.	Разработка проекта "Защита от наводнений Лесозаводского городского округа"	всего	790	0406	X		240	0,00	25 146,44	12 844,97	8 000,37	0,00	0,00	0,00	0,00	45 991,78
		департамент природных ресурсов и охраны окружающей среды Приморского края	790	0406	0822236		240	0,00	25 146,44	12 844,97	0,00	0,00	0,00	0,00	0,00	37 991,41
			790	0406	0820122360		240	0,00	0,00	0,00	8 000,37	0,00	0,00	0,00	0,00	8 000,37
2.1.1.5.	Разработка проекта "Защита от наводнений с. Милоградско-Ольгинского муниципального района"	всего	790	0406	X		240	0,00	0,00	21 365,73	3 589,18	3 589,18	0,00	0,00	0,00	28 544,09
		департамент природных ресурсов и охраны окружающей среды Приморского края	790	0406	0822236		240	0,00	0,00	21 365,73	0,00	0,00	0,00	0,00	0,00	21 365,73
			790	0406	0820122360		240	0,00	0,00	0,00	3 589,18	3 589,18	0,00	0,00	0,00	7 178,36
2.1.1.6.	Разработка проекта "Строительство сооружений инженерной защиты на реке Павловка в с. Шумный Чугуевского муниципального района Приморского края"	всего	790	0406	X		240	0,00	0,00	0,00	0,00	5 446,44	0,00	0,00	0,00	5 446,44
		департамент природных ресурсов и охраны окружающей среды Приморского края	790	0406	0822236		240	0,00	0,00	0,00	0,00	0,00	0,00	0,00	0,00	0,00
			790	0406	0820122360		240	0,00	0,00	0,00	0,00	5 446,44	0,00	0,00	0,00	5 446,44
2.1.1.7.	Разработка проекта "Строительство сооружений инженерной защиты на реке Рудная в г. Дальнегорске Приморского края"	всего	790	0406	X		240	0,00	0,00	0,00	0,00	7 753,77	0,00	0,00	0,00	7 753,77
		департамент природных ресурсов и охраны окружающей среды Приморского края	790	0406	0822236		240	0,00	0,00	0,00	0,00	0,00	0,00	0,00	0,00	0,00
			790	0406	0820122360		240	0,00	0,00	0,00	0,00	7 753,77	0,00	0,00	0,00	7 753,77
2.1.1.8.	Кадастровые работы по оформлению земельных участков по объектам инженерной защиты от негативного воздействия вод, расположенных на территории Приморского края	всего	790	0406	X		240	0,00	133,10	218,15	250,00	360,00	0,00	0,00	0,00	961,25
		департамент природных ресурсов и охраны окружающей среды Приморского края	790	0406	0822236		240	0,00	133,10	218,15	0,00	0,00	0,00	0,00	0,00	351,25
			790	0406	0820122360		240	0,00	0,00	0,00	250,00	360,00	0,00	0,00	0,00	610,00
2.1.1.9.	Государственная экспертиза проектно-сметной документации для объектов инженерной защиты от воздействия вод, расположенных на территории Приморского края	всего	790	0406	X		240	0,00	3 185,98	14 700,00	5 383,32	2 468,00	0,00	0,00	0,00	25 737,30
		департамент природных ресурсов и охраны окружающей среды Приморского края	790	0406	0822236		240	0,00	3 185,98	14 700,00	0,00	0,00	0,00	0,00	0,00	17 885,98
			790	0406	0820122360		240	0,00	0,00	0,00	5 383,32	2 468,00	0,00	0,00	0,00	7 851,32
2.1.2.	Мероприятие 1.2. Реконструкция объекта "Водохранилище 27 Ключ" в Дальнегорском городском округе, в том числе проектно-исследовательские работы	департамент градостроительства Приморского края	775	0406	0820141240		414	0,00	0,00	0,00	14 232,48	18 804,07	111 336,42	0,00	0,00	144 372,97

3.2.	Основное мероприятие 2 Мероприятия в области охраны и использования объектов животного мира, сохранения и использования охотничьих ресурсов	департамент по охране, контролю и регулированию объектов животного мира Приморского края	782	X	X	X	10 000,00	10 833,38	12 823,45	0,00	0,00	0,00	0,00	0,00	120 274,08
			782	X	0830200000	X	0,00	0,00	0,00	17 323,45	17 323,45	17 323,45	17 323,45	17 323,45	
3.2.1.	Мероприятие 2.1. Проведение мероприятий по созданию схемы размещения, использования и охраны охотничьих угодий на территории Приморского края	всего	782	0605	X	X	0,00	0,00	0,00	0,00	0,00	0,00	0,00	0,00	0,00
		департамент по охране, контролю и регулированию объектов животного мира Приморского края	782	0605	0832057	X	0,00	0,00	0,00	0,00	0,00	0,00	0,00	0,00	0,00
			782	0605	0830220570	X	0,00	0,00	0,00	0,00	0,00	0,00	0,00	0,00	0,00
3.2.2.	Мероприятие 2.2. Предоставление субсидии КГБУ "Дирекция по охране объектов животного мира и особо охраняемых природных территорий" на обеспечение мероприятий по сохранению объектов животного мира, в том числе редких и находящихся под угрозой исчезновения	всего	782	0603	X	X	10 000,00	10 833,38	12 823,45	17 323,45	17 323,45	17 323,45	17 323,45	17 323,45	120 274,08
		департамент по охране, контролю и регулированию объектов животного мира Приморского края	782	0603	4119900	"610									
"	10 000,00	0,00	0,00	0,00	0,00	10 000,00									
			782	0603	0837059	610	0,00	10 833,38	12 823,45	0,00	0,00	0,00	0,00	0,00	23 656,83
			782	0603	0830270590	610	0,00	0,00	0,00	17 323,45	17 323,45	17 323,45	17 323,45	17 323,45	86 617,25
3.2.3.	Мероприятие 2.3. Проведение мероприятий в области охраны и использования охотничьих ресурсов	всего	782	0603	X	X	0,00	0,00	0,00	0,00	0,00	0,00	0,00	0,00	0,00
		департамент по охране,	782	0603	0837059	X	0,00	0,00	0,00	0,00	0,00	0,00	0,00	0,00	0,00
		контролю и регулированию объектов животного мира Приморского края	782	0603	0830222860	X	0,00	0,00	0,00	0,00	0,00	0,00	0,00	0,00	0,00
3.2.4.	Мероприятие 2.4. Обеспечение деятельности производственных охотничьих инспекторов	всего	782	0603	X	X	0,00	0,00	0,00	0,00	0,00	0,00	0,00	0,00	0,00
		департамент по охране, контролю и регулированию объектов животного мира Приморского края	782	0603	0837059	X	0,00	0,00	0,00	0,00	0,00	0,00	0,00	0,00	0,00
			782	0603	0830222870	X	0,00	0,00	0,00	0,00	0,00	0,00	0,00	0,00	0,00
3.3.	Основное мероприятие 3. Мероприятия по осуществлению переданных Российской Федерацией полномочий в области охраны и использования объектов животного мира, сохранения и использования охотничьих ресурсов	департамент по охране, контролю и регулированию объектов животного мира Приморского края	782	0603	0830300000	X	0,00	0,00	0,00	0,00	1 122,75	0,00	0,00	0,00	1 122,75
3.3.1.	Мероприятие 3.1. Осуществление переданных органам государственной власти субъектов Российской Федерации в соответствии с частью первой статьи 6 Федерального закона от 24 апреля 1995 года № 52-ФЗ "О животном мире" полномочий Российской Федерации в области охраны и использования объектов животного мира (за исключением охотничьих ресурсов и водных биологических ресурсов)	департамент по охране, контролю и регулированию объектов животного мира Приморского края	782	0603	0830300000	X	0,00	0,00	0,00	0,00	0,00	0,00	0,00	0,00	0,00
3.3.2.	Мероприятие 3.2. Осуществление переданных органам государственной власти субъектов Российской Федерации в соответствии с частью 1 статьи 33 Федерального закона от 24 июля 2009 года № 209-ФЗ "Об охоте и о сохранении охотничьих ресурсов и о внесении изменений в отдельные законодательные акты Российской Федерации" полномочий Российской Федерации в области охраны и использования охотничьих ресурсов (за исключением полномочий Российской Федерации по федеральному государственному охотничьему надзору, выдаче разрешений на добычу охотничьих ресурсов и заключению охотхозяйственных соглашений)	департамент по охране, контролю и регулированию объектов животного мира Приморского края	782	0603	0830300000	X	0,00	0,00	0,00	0,00	0,00	0,00	0,00	0,00	0,00
3.3.3.	Мероприятие 3.3. Осуществление переданных органам государственной власти субъектов Российской Федерации в соответствии с частью 1 статьи 33 Федерального закона "Об охоте и о сохранении охотничьих ресурсов и о внесении изменений в отдельные законодательные акты Российской Федерации" полномочий Российской Федерации в области охраны и использования охотничьих ресурсов по федеральному государственному охотничьему надзору, выдаче разрешений на добычу охотничьих ресурсов и заключению охотхозяйственных соглашений	департамент по охране, контролю и регулированию объектов животного мира Приморского края	782	0603	0830300000	X	0,00	0,00	0,00	0,00	0,00	0,00	0,00	0,00	0,00
3.3.4.	Мероприятие 3.4. Обеспечение равных условий оплаты труда, установленных нормативными правовыми актами Приморского края, государственным гражданским служащим Приморского края, выполняющим функции по осуществлению переданных полномочий Российской Федерации, за счет средств краевого бюджета	департамент по охране, контролю и регулированию объектов животного мира Приморского края	782	0603	0830310130	120	0,00	0,00	0,00	0,00	1 122,75	0,00	0,00	0,00	1 122,75
4.	Подпрограмма 4. «Обеспечение реализации государственной программы»	департамент природных ресурсов и охраны окружающей среды Приморского края	X	X	X	X	25 980,61	26 859,52	25 138,42	25 382,73	27 267,65	24 227,64	24 227,64	24 524,98	203 609,19
4.1	Основное мероприятие 1. Обеспечение реализации государственных функций и обеспечение государственного управления в сфере реализации государственной программы	департамент природных ресурсов и охраны окружающей среды Приморского края	790	X	X	X	25 980,61	26 859,52	25 138,42	0,00	0,00	0,00	0,00	0,00	203 609,19
			790	X	0840100000	X	0,00	0,00	0,00	25 382,73	27 267,65	24 227,64	24 227,64	24 524,98	
4.1.1.	Мероприятие 1.1. Руководство и управление в сфере установленных функций органов государственной власти Приморского края	департамент природных ресурсов и охраны окружающей среды Приморского края	790	0412	X	X	25 980,61	26 117,00	24 351,42	23 185,51	24 310,93	23 338,37	23 338,37	23 635,71	194 257,92
					0020400	226	25 980,61	0,00	0,00	0,00	0,00	0,00	0,00	0,00	25 980,61
					0841003	226	0,00	26 117,00	24 351,42	0,00	0,00	0,00	0,00	0,00	50 468,42
					0840110030	120	0,00	0,00	0,00	22 584,97	23 344,98	22 967,98	22 967,98	22 955,51	114 821,42
					0840110030	240	0,00	0,00	0,00	600,34	965,90	370,34	370,34	680,15	2 987,07
					0840110030	850	0,00	0,00	0,00	0,20	0,05	0,05	0,05	0,05	0,40
4.1.2.	Мероприятие 1.2. Расходы, связанные с исполнением решений, принятых судебными органами	всего	790	0412	X	830	0,00	30,00	41,16	0,00	25,50	0,00	0,00	0,00	96,66
		департамент природных ресурсов и охраны окружающей среды Приморского края	790	0412	0842905	830	0,00	30,00	41,16	0,00	0,00	0,00	0,00	0,00	71,16
			790	0412	0841029050	830	0,00	0,00	0,00	0,00	25,50	0,00	0,00	0,00	25,50
4.1.3.	Мероприятие 1.3. Мероприятия по предоставлению права пользования участками недр местного значения	всего	790	0605	X	240	0,00	560,00	280,23	576,60	576,60	576,60	576,60	576,60	3 723,23
		департамент природных ресурсов и охраны окружающей среды Приморского края	790	0605	0842224	240	0,00	560,00	280,23	0,00	0,00	0,00	0,00	0,00	840,23
			790	0605	0840122240	240	0,00	0,00	0,00	576,60	576,60	576,60	576,60	576,60	2 883,00
4.1.4.	Мероприятие 1.4. Мероприятия по подготовке и проведению государственной экологической экспертизы объектов регионального уровня	всего	790	0605	X	240	0,00	152,52	465,61	354,62	354,62	312,67	312,67	312,67	2 265,38
		департамент природных ресурсов и охраны окружающей среды Приморского края	790	0605	0842225	240	0,00	152,52	465,61	0,00	0,00	0,00	0,00	0,00	618,13
			790	0605	0840122250	240	0,00	0,00	0,00	354,62	354,62	312,67	312,67	312,67	1 647,25
4.1.5.	Мероприятие 1.5. Уплата членского взноса участника Северного Форума	департамент природных ресурсов и охраны окружающей среды Приморского края	790	0605	0840123030	862	0,00	0,00	0,00	1 266,00	1 500,00	0,00	0,00	0,00	2 766,00
4.1.6.	Мероприятие 1.6. Проведение лабораторно-аналитических исследований при осуществлении государственного экологического надзора	департамент природных ресурсов и охраны окружающей среды Приморского края	790	0605	0840123240	240	0,00	0,00	0,00	0,00	500,00	0,00	0,00	0,00	500,00
5.	Подпрограмма 5. "Повышение уровня экологической культуры населения Приморского края"	департамент природных ресурсов и охраны окружающей среды Приморского края	X	X	X	X	4 860,00	3 514,00	3 294,00	3 490,98	3 900,00	3 750,00	3 750,00	3 750,00	30 308,98
5.1.	Основное мероприятие 1. Повышение экологического рейтинга Приморского края	департамент природных ресурсов и охраны окружающей среды Приморского края	790	X	X	X	4 860,00	3 514,00	3 294,00	0,00	0,00	0,00	0,00	0,00	30 308,98
			790	X	0850100000	X	0,00	0,00	0,00	3 490,98	3 900,00	3 750,00	3 750,00	3 750,00	

1.1.3.	Мероприятие 1.3. Разработка территориальной схемы обращения с отходами в Приморском крае, в том числе с твердыми коммунальными отходами	всего	790	0,00	0,00	0,00	14 997,01	0,00	0,00	0,00	0,00	14 997,01
		федеральный бюджет (субсидии, субвенции, иные межбюджетные трансферты)	000	0,00	0,00	0,00	0,00	0,00	0,00	0,00	0,00	0,00
		краевой бюджет	790	0,00	0,00	0,00	14 997,01	0,00	0,00	0,00	0,00	14 997,01
		бюджет муниципальных образований	000	0,00	0,00	0,00	0,00	0,00	0,00	0,00	0,00	0,00
		государственные внебюджетные фонды Российской Федерации	000	0,00	0,00	0,00	0,00	0,00	0,00	0,00	0,00	0,00
		территориальные государственные внебюджетные фонды	000	0,00	0,00	0,00	0,00	0,00	0,00	0,00	0,00	0,00
		иные внебюджетные источники	000	0,00	0,00	0,00	0,00	0,00	0,00	0,00	0,00	0,00
1.1.4.	Мероприятие 1.4. Определение нормативов накопления твердых коммунальных отходов в Приморском крае	всего	790	0,00	0,00	0,00	500,00	1 500,00	0,00	0,00	0,00	2 000,00
		федеральный бюджет (субсидии, субвенции, иные межбюджетные трансферты)	000	0,00	0,00	0,00	0,00	0,00	0,00	0,00	0,00	0,00
		краевой бюджет	790	0,00	0,00	0,00	500,00	1 500,00	0,00	0,00	0,00	2 000,00
		бюджет муниципальных образований	000	0,00	0,00	0,00	0,00	0,00	0,00	0,00	0,00	0,00
		государственные внебюджетные фонды Российской Федерации	000	0,00	0,00	0,00	0,00	0,00	0,00	0,00	0,00	0,00
		территориальные государственные внебюджетные фонды	000	0,00	0,00	0,00	0,00	0,00	0,00	0,00	0,00	0,00
		иные внебюджетные источники	000	0,00	0,00	0,00	0,00	0,00	0,00	0,00	0,00	0,00
1.2.	Основное мероприятие 2. Повышение инвестиционной привлекательности сферы обращения с твердыми коммунальными и промышленными отходами	всего	X	45 186,00	18 331,56	97,00	0,00	19 080,00	80,00	80,00	80,00	82 934,56
		федеральный бюджет (субсидии, субвенции, иные межбюджетные трансферты)	000	0,00	0,00	0,00	0,00	0,00	0,00	0,00	0,00	0,00
		краевой бюджет	X	45 186,00	18 331,56	97,00	0,00	19 080,00	80,00	80,00	80,00	82 934,56
		бюджет муниципальных образований	758	45 000,00	18 231,56	0,00	0,00	0,00	0,00	0,00	0,00	63 231,56
		государственные внебюджетные фонды Российской Федерации	775	0,00	0,00	0,00	0,00	19 000,00	0,00	0,00	0,00	19 000,00
		территориальные государственные внебюджетные фонды	790	186,00	100,00	97,00	0,00	80,00	80,00	80,00	80,00	703,00
		иные внебюджетные источники	000	0,00	0,00	0,00	0,00	0,00	0,00	0,00	0,00	0,00
		государственные внебюджетные фонды Российской Федерации	000	0,00	0,00	0,00	0,00	0,00	0,00	0,00	0,00	0,00
		территориальные государственные внебюджетные фонды	000	0,00	0,00	0,00	0,00	0,00	0,00	0,00	0,00	0,00
		иные внебюджетные источники	000	0,00	0,00	0,00	0,00	0,00	0,00	0,00	0,00	0,00
1.2.1.	Мероприятие 2.1. Подготовка и проведение презентаций Приморского края, краевых инвестиционных проектов и предложений в сфере обращения с твердыми бытовыми и промышленными отходами на межрегиональных, международных мероприятиях по вопросам осуществления инвестиционной деятельности в сфере обращения с отходами	всего	790	100,00	0,00	0,00	0,00	0,00	0,00	0,00	0,00	100,00
		федеральный бюджет (субсидии, субвенции, иные межбюджетные трансферты)	000	0,00	0,00	0,00	0,00	0,00	0,00	0,00	0,00	0,00
		краевой бюджет	790	100,00	0,00	0,00	0,00	0,00	0,00	0,00	0,00	100,00
		бюджет муниципальных образований	000	0,00	0,00	0,00	0,00	0,00	0,00	0,00	0,00	0,00
		государственные внебюджетные фонды Российской Федерации	000	0,00	0,00	0,00	0,00	0,00	0,00	0,00	0,00	0,00
		территориальные государственные внебюджетные фонды	000	0,00	0,00	0,00	0,00	0,00	0,00	0,00	0,00	0,00
		иные внебюджетные источники	000	0,00	0,00	0,00	0,00	0,00	0,00	0,00	0,00	0,00
1.2.2.	Мероприятие 2.2. Создание и поддержка интернет-сайта «Биржа отходов Приморского края»	всего	790	86,00	100,00	97,00	0,00	80,00	80,00	80,00	80,00	603,00
		федеральный бюджет (субсидии, субвенции, иные межбюджетные трансферты)	000	0,00	0,00	0,00	0,00	0,00	0,00	0,00	0,00	0,00
		краевой бюджет	790	86,00	100,00	97,00	0,00	80,00	80,00	80,00	80,00	603,00
		бюджет муниципальных образований	000	0,00	0,00	0,00	0,00	0,00	0,00	0,00	0,00	0,00
		государственные внебюджетные фонды Российской Федерации	000	0,00	0,00	0,00	0,00	0,00	0,00	0,00	0,00	0,00
		территориальные государственные внебюджетные фонды	000	0,00	0,00	0,00	0,00	0,00	0,00	0,00	0,00	0,00
		иные внебюджетные источники	000	0,00	0,00	0,00	0,00	0,00	0,00	0,00	0,00	0,00
1.2.3.	Мероприятие 2.3. Ликвидация накопленного ущерба в сфере обращения с отходами	всего	X	45 000,00	18 231,56	0,00	0,00	19 000,00	0,00	0,00	0,00	82 231,56
		федеральный бюджет (субсидии, субвенции, иные межбюджетные трансферты)	000	0,00	0,00	0,00	0,00	0,00	0,00	0,00	0,00	0,00
		краевой бюджет	000	45 000,00	18 231,56	0,00	0,00	19 000,00	0,00	0,00	0,00	82 231,56
		бюджет муниципальных образований	758	45 000,00	18 231,56	0,00	0,00	0,00	0,00	0,00	0,00	63 231,56
		государственные внебюджетные фонды Российской Федерации	775	0,00	0,00	0,00	0,00	19 000,00	0,00	0,00	0,00	19 000,00
		территориальные государственные внебюджетные фонды	000	0,00	0,00	0,00	0,00	0,00	0,00	0,00	0,00	0,00
		иные внебюджетные источники	000	0,00	0,00	0,00	0,00	0,00	0,00	0,00	0,00	0,00
1.2.3.1.	Обеспечение утилизации непригодных к использованию пестицидов и агрохимикатов	всего	758	45 000,00	18 231,56	0,00	0,00	0,00	0,00	0,00	0,00	63 231,56
		федеральный бюджет (субсидии, субвенции, иные межбюджетные трансферты)	000	0,00	0,00	0,00	0,00	0,00	0,00	0,00	0,00	0,00
		краевой бюджет	758	45 000,00	18 231,56	0,00	0,00	0,00	0,00	0,00	0,00	63 231,56
		бюджет муниципальных образований	000	0,00	0,00	0,00	0,00	0,00	0,00	0,00	0,00	0,00
		государственные внебюджетные фонды Российской Федерации	000	0,00	0,00	0,00	0,00	0,00	0,00	0,00	0,00	0,00
		территориальные государственные внебюджетные фонды	000	0,00	0,00	0,00	0,00	0,00	0,00	0,00	0,00	0,00
		иные внебюджетные источники	000	0,00	0,00	0,00	0,00	0,00	0,00	0,00	0,00	0,00
1.2.3.2.	Проектно-изыскательские работы по рекультивации нарушенных земель на земельном участке на территории проектируемой второй карты в границах комплекса по переработке и утилизации твердых бытовых отходов в г. Владивостоке в районе б. Десантная (ул. Холмистая,1)	всего	775	0,00	0,00	0,00	0,00	19 000,00	0,00	0,00	0,00	19 000,00
		федеральный бюджет (субсидии, субвенции, иные межбюджетные трансферты)	000	0,00	0,00	0,00	0,00	0,00	0,00	0,00	0,00	0,00
		краевой бюджет	775	0,00	0,00	0,00	0,00	19 000,00	0,00	0,00	0,00	19 000,00
		бюджет муниципальных образований	000	0,00	0,00	0,00	0,00	0,00	0,00	0,00	0,00	0,00
		государственные внебюджетные фонды Российской Федерации	000	0,00	0,00	0,00	0,00	0,00	0,00	0,00	0,00	0,00
		территориальные государственные внебюджетные фонды	000	0,00	0,00	0,00	0,00	0,00	0,00	0,00	0,00	0,00
		иные внебюджетные источники	000	0,00	0,00	0,00	0,00	0,00	0,00	0,00	0,00	0,00
2.	Подпрограмма 2. «Развитие водохозяйственного комплекса Приморского края»	всего	X	56 714,31	109 854,00	105 677,80	73 299,18	193 640,83	280 795,89	113 670,00	26 527,70	960 179,71
		федеральный бюджет (субсидии, субвенции, иные межбюджетные трансферты)	790	56 714,31	109 854,00	105 677,80	58 066,70	115 235,47	66 127,70	26 527,70	26 527,70	564 731,38
		краевой бюджет	775	0,00	0,00	0,00	14 232,48	68 406,23	204 768,19	87 142,30	0,00	374 549,20
		бюджет муниципальных образований	000	0,00	0,00	0,00	0,00	0,00	0,00	0,00	0,00	0,00
		государственные внебюджетные фонды Российской Федерации	000	0,00	0,00	0,00	0,00	0,00	0,00	0,00	0,00	0,00
		территориальные государственные внебюджетные фонды	000	0,00	0,00	0,00	0,00	0,00	0,00	0,00	0,00	0,00
		иные внебюджетные источники	000	0,00	0,00	0,00	0,00	0,00	0,00	0,00	0,00	0,00
		федеральный бюджет (субсидии, субвенции, иные межбюджетные трансферты)	X	56 714,31	32 744,00	28 567,80	28 264,80	46 323,70	82 274,00	112 670,00	25 527,70	413 086,31
		краевой бюджет	775	0,00	0,00	0,00	0,00	20 796,00	56 746,30	87 142,30	0,00	164 684,60
		бюджет муниципальных образований	790	56 714,31	32 744,00	28 567,80	28 264,80	25 527,70	25 527,70	25 527,70	25 527,70	248 401,71
		государственные внебюджетные фонды Российской Федерации	000	0,00	0,00	0,00	0,00	0,00	0,00	0,00	0,00	0,00
		территориальные государственные внебюджетные фонды	000	0,00	0,00	0,00	0,00	0,00	0,00	0,00	0,00	0,00
		иные внебюджетные источники	000	0,00	0,00	0,00	0,00	0,00	0,00	0,00	0,00	0,00
		федеральный бюджет (субсидии, субвенции, иные межбюджетные трансферты)	X	0,00	77 110,00	77 110,00	44 034,38	137 318,00	188 621,89	1 000,00	1 000,00	526 194,27
		краевой бюджет	775	0,00	0,00	0,00	14 232,48	47 610,23	148 021,89	0,00	0,00	209 864,60
		бюджет муниципальных образований	790	0,00	77 110,00	77 110,00	29 801,90	89 707,77	40 600,00	1 000,00	1 000,00	316 329,67

		бюджет муниципальных образований	000	0,00	0,00	0,00	1 000,00	9 999,13	9 900,00	0,00	0,00	20 899,13
		государственные внебюджетные фонды Российской Федерации	000	0,00	0,00	0,00	0,00	0,00	0,00	0,00	0,00	0,00
		территориальные государственные внебюджетные фонды	000	0,00	0,00	0,00	0,00	0,00	0,00	0,00	0,00	0,00
		иные внебюджетные источники	000	0,00	0,00	0,00	0,00	0,00	0,00	0,00	0,00	0,00
2.1.	Основное мероприятие 1. Развитие водохозяйственного комплекса	всего	X	0,00	77 110,00	77 110,00	44 042,15	158 113,13	254 268,19	87 142,30	0,00	697 785,77
		федеральный бюджет (субсидии, субвенции, иные межбюджетные трансферты)	790	0,00	0,00	0,00	0,00	20 796,00	56 746,30	87 142,30	0,00	164 684,60
		краевой бюджет	всего	0,00	77 110,00	77 110,00	43 042,15	127 318,00	187 621,89	0,00	0,00	512 202,04
			775	0,00	0,00	0,00	14 232,48	47 610,23	148 021,89	0,00	0,00	209 864,60
			790	0,00	77 110,00	77 110,00	28 809,67	79 707,77	39 600,00	0,00	0,00	302 337,44
		бюджет муниципальных образований	000	0,00	0,00	0,00	1 000,00	9 999,13	9 900,00	0,00	0,00	20 899,13
		государственные внебюджетные фонды Российской Федерации	000	0,00	0,00	0,00	0,00	0,00	0,00	0,00	0,00	0,00
		территориальные государственные внебюджетные фонды	000	0,00	0,00	0,00	0,00	0,00	0,00	0,00	0,00	0,00
		иные внебюджетные источники	000	0,00	0,00	0,00	0,00	0,00	0,00	0,00	0,00	0,00
2.1.1.	Мероприятие 1.1. Проектирование, проектно-исследовательские работы для объектов инженерной защиты от негативного воздействия вод, расположенных на территории Приморского края	всего	790	0,00	77 110,00	77 110,00	24 559,67	23 961,27	0,00	0,00	0,00	202 740,94
		федеральный бюджет (субсидии, субвенции, иные межбюджетные трансферты)	000	0,00	0,00	0,00	0,00	0,00	0,00	0,00	0,00	0,00
		краевой бюджет	790	0,00	77 110,00	77 110,00	24 559,67	23 961,27	0,00	0,00	0,00	202 740,94
		бюджет муниципальных образований	000	0,00	0,00	0,00	0,00	0,00	0,00	0,00	0,00	0,00
		государственные внебюджетные фонды Российской Федерации	000	0,00	0,00	0,00	0,00	0,00	0,00	0,00	0,00	0,00
		территориальные государственные внебюджетные фонды	000	0,00	0,00	0,00	0,00	0,00	0,00	0,00	0,00	0,00
		иные внебюджетные источники	000	0,00	0,00	0,00	0,00	0,00	0,00	0,00	0,00	0,00
2.1.1.1.	Разработка проекта «Защита от наводнений сел Роцино и Вострцево Красноармейского района»	всего	790	0,00	34 482,34	17 500,00	0,00	0,00	0,00	0,00	0,00	51 982,34
		федеральный бюджет (субсидии, субвенции, иные межбюджетные трансферты)	000	0,00	0,00	0,00	0,00	0,00	0,00	0,00	0,00	0,00
		краевой бюджет	790	0,00	34 482,34	17 500,00	0,00	0,00	0,00	0,00	0,00	51 982,34
		бюджет муниципальных образований	000	0,00	0,00	0,00	0,00	0,00	0,00	0,00	0,00	0,00
		государственные внебюджетные фонды Российской Федерации	000	0,00	0,00	0,00	0,00	0,00	0,00	0,00	0,00	0,00
		территориальные государственные внебюджетные фонды	000	0,00	0,00	0,00	0,00	0,00	0,00	0,00	0,00	0,00
		иные внебюджетные источники	000	0,00	0,00	0,00	0,00	0,00	0,00	0,00	0,00	0,00
2.1.1.2.	Разработка проекта «Защита от наводнений с. Новомихайловка Чугуевского муниципального района»	всего	790	0,00	5 446,63	4 275,60	2 992,92	0,00	0,00	0,00	0,00	12 715,15
		федеральный бюджет (субсидии, субвенции, иные межбюджетные трансферты)	000	0,00	0,00	0,00	0,00	0,00	0,00	0,00	0,00	0,00
		краевой бюджет	790	0,00	5 446,63	4 275,60	2 992,92	0,00	0,00	0,00	0,00	12 715,15
		бюджет муниципальных образований	000	0,00	0,00	0,00	0,00	0,00	0,00	0,00	0,00	0,00
		государственные внебюджетные фонды Российской Федерации	000	0,00	0,00	0,00	0,00	0,00	0,00	0,00	0,00	0,00
		территориальные государственные внебюджетные фонды	000	0,00	0,00	0,00	0,00	0,00	0,00	0,00	0,00	0,00
		иные внебюджетные источники	000	0,00	0,00	0,00	0,00	0,00	0,00	0,00	0,00	0,00
2.1.1.3.	Разработка проекта «Строительство дамбы р. Падь Устюговка Тернейского муниципального района»	всего	790	0,00	8 715,51	6 205,55	4 343,88	4 343,88	0,00	0,00	0,00	23 608,82
		федеральный бюджет (субсидии, субвенции, иные межбюджетные трансферты)	000	0,00	0,00	0,00	0,00	0,00	0,00	0,00	0,00	0,00
		краевой бюджет	790	0,00	8 715,51	6 205,55	4 343,88	4 343,88	0,00	0,00	0,00	23 608,82
		бюджет муниципальных образований	000	0,00	0,00	0,00	0,00	0,00	0,00	0,00	0,00	0,00
		государственные внебюджетные фонды Российской Федерации	000	0,00	0,00	0,00	0,00	0,00	0,00	0,00	0,00	0,00
		территориальные государственные внебюджетные фонды	000	0,00	0,00	0,00	0,00	0,00	0,00	0,00	0,00	0,00
		иные внебюджетные источники	000	0,00	0,00	0,00	0,00	0,00	0,00	0,00	0,00	0,00
2.1.1.4.	Разработка проекта «Защита от наводнений Лесозаводского городского округа»	всего	790	0,00	25 146,44	12 844,97	8 000,37	0,00	0,00	0,00	0,00	45 991,78
		федеральный бюджет (субсидии, субвенции, иные межбюджетные трансферты)	000	0,00	0,00	0,00	0,00	0,00	0,00	0,00	0,00	0,00
		краевой бюджет	790	0,00	25 146,44	12 844,97	8 000,37	0,00	0,00	0,00	0,00	45 991,78
		бюджет муниципальных образований	000	0,00	0,00	0,00	0,00	0,00	0,00	0,00	0,00	0,00
		государственные внебюджетные фонды Российской Федерации	000	0,00	0,00	0,00	0,00	0,00	0,00	0,00	0,00	0,00
		территориальные государственные внебюджетные фонды	000	0,00	0,00	0,00	0,00	0,00	0,00	0,00	0,00	0,00
		иные внебюджетные источники	000	0,00	0,00	0,00	0,00	0,00	0,00	0,00	0,00	0,00
2.1.1.5.	Разработка проекта «Защита от наводнений с. Милоградско-Ольгинского муниципального района»	всего	790	0,00	0,00	21 365,73	3 589,18	3 589,18	0,00	0,00	0,00	28 544,09
		федеральный бюджет (субсидии, субвенции, иные межбюджетные трансферты)	000	0,00	0,00	0,00	0,00	0,00	0,00	0,00	0,00	0,00
		краевой бюджет	790	0,00	0,00	21 365,73	3 589,18	3 589,18	0,00	0,00	0,00	28 544,09
		бюджет муниципальных образований	000	0,00	0,00	0,00	0,00	0,00	0,00	0,00	0,00	0,00
		государственные внебюджетные фонды Российской Федерации	000	0,00	0,00	0,00	0,00	0,00	0,00	0,00	0,00	0,00
		территориальные государственные внебюджетные фонды	000	0,00	0,00	0,00	0,00	0,00	0,00	0,00	0,00	0,00
		иные внебюджетные источники	000	0,00	0,00	0,00	0,00	0,00	0,00	0,00	0,00	0,00
2.1.1.6.	Разработка проекта «Строительство сооружения инженерной защиты на реке Павловка в с. Шумный Чугуевского муниципального района Приморского края»	всего	790	0,00	0,00	0,00	0,00	5 446,44	0,00	0,00	0,00	5 446,44
		федеральный бюджет (субсидии, субвенции, иные межбюджетные трансферты)	000	0,00	0,00	0,00	0,00	0,00	0,00	0,00	0,00	0,00
		краевой бюджет	790	0,00	0,00	0,00	0,00	5 446,44	0,00	0,00	0,00	5 446,44
		бюджет муниципальных образований	000	0,00	0,00	0,00	0,00	0,00	0,00	0,00	0,00	0,00
		государственные внебюджетные фонды Российской Федерации	000	0,00	0,00	0,00	0,00	0,00	0,00	0,00	0,00	0,00
		территориальные государственные внебюджетные фонды	000	0,00	0,00	0,00	0,00	0,00	0,00	0,00	0,00	0,00
		иные внебюджетные источники	000	0,00	0,00	0,00	0,00	0,00	0,00	0,00	0,00	0,00
2.1.1.7.	Разработка проекта «Строительство сооружений инженерной защиты на реке Рудная в г. Дальнегорске Приморского края»	всего	790	0,00	0,00	0,00	0,00	7 753,77	0,00	0,00	0,00	7 753,77
		федеральный бюджет (субсидии, субвенции, иные межбюджетные трансферты)	000	0,00	0,00	0,00	0,00	0,00	0,00	0,00	0,00	0,00
		краевой бюджет	790	0,00	0,00	0,00	0,00	7 753,77	0,00	0,00	0,00	7 753,77
		бюджет муниципальных образований	000	0,00	0,00	0,00	0,00	0,00	0,00	0,00	0,00	0,00
		государственные внебюджетные фонды Российской Федерации	000	0,00	0,00	0,00	0,00	0,00	0,00	0,00	0,00	0,00
		территориальные государственные внебюджетные фонды	000	0,00	0,00	0,00	0,00	0,00	0,00	0,00	0,00	0,00
		иные внебюджетные источники	000	0,00	0,00	0,00	0,00	0,00	0,00	0,00	0,00	0,00
2.1.1.8.	Кадастровые работы по оформлению земельных участков по объектам инженерной защиты от негативного воздействия вод, расположенных на территории Приморского края	всего	790	0,00	133,10	218,15	250,00	360,00	0,00	0,00	0,00	961,25

3.2.4.	Мероприятие 2.4. Обеспечение деятельности производственных охотничьих инспекторов	всего	782	0,00	0,00	0,00	0,00	0,00	0,00	0,00	0,00	0,00
		федеральный бюджет (субсидии, субвенции, иные межбюджетные трансферты)	000	0,00	0,00	0,00	0,00	0,00	0,00	0,00	0,00	0,00
		краевой бюджет	782	0,00	0,00	0,00	0,00	0,00	0,00	0,00	0,00	0,00
		бюджет муниципальных образований	000	0,00	0,00	0,00	0,00	0,00	0,00	0,00	0,00	0,00
		государственные внебюджетные фонды Российской Федерации	000	0,00	0,00	0,00	0,00	0,00	0,00	0,00	0,00	0,00
		территориальные государственные внебюджетные фонды	000	0,00	0,00	0,00	0,00	0,00	0,00	0,00	0,00	0,00
		иные внебюджетные источники	000	0,00	0,00	0,00	0,00	0,00	0,00	0,00	0,00	0,00
		всего	782	10 425,20	22 907,30	17 954,60	18 630,10	20 694,85	19 572,10	19 572,10	19 572,10	149 328,35
3.3.	Основное мероприятие 3. Мероприятия по осуществлению переданных Российской Федерацией полномочий в области охраны и использования объектов животного мира, сохранения и использования охотничьих ресурсов	федеральный бюджет (субсидии, субвенции, иные межбюджетные трансферты)	782	10 425,20	22 907,30	17 954,60	18 630,10	19 572,10	19 572,10	19 572,10	19 572,10	148 205,60
		краевой бюджет	782	0,00	0,00	0,00	0,00	1 122,75	0,00	0,00	0,00	1 122,75
		бюджет муниципальных образований	000	0,00	0,00	0,00	0,00	0,00	0,00	0,00	0,00	0,00
		государственные внебюджетные фонды Российской Федерации	000	0,00	0,00	0,00	0,00	0,00	0,00	0,00	0,00	0,00
		территориальные государственные внебюджетные фонды	000	0,00	0,00	0,00	0,00	0,00	0,00	0,00	0,00	0,00
		иные внебюджетные источники	000	0,00	0,00	0,00	0,00	0,00	0,00	0,00	0,00	0,00
3.3.1.	Мероприятие 3.1. Осуществление переданных органам государственной власти субъектов Российской Федерации в соответствии с частью первой статьи 6 Федерального закона от 24 апреля 1995 года № 52-ФЗ «О животном мире» полномочий Российской Федерации в области охраны и использования объектов животного мира (за исключением охотничьих ресурсов и водных биологических ресурсов)	всего	782	243,10	238,60	0,00	227,10	206,90	206,90	206,90	206,90	1 536,40
		федеральный бюджет (субсидии, субвенции, иные межбюджетные трансферты)	782	243,10	238,60	0,00	227,10	206,90	206,90	206,90	206,90	1 536,40
		краевой бюджет	782	0,00	0,00	0,00	0,00	0,00	0,00	0,00	0,00	0,00
		бюджет муниципальных образований	000	0,00	0,00	0,00	0,00	0,00	0,00	0,00	0,00	0,00
		государственные внебюджетные фонды Российской Федерации	000	0,00	0,00	0,00	0,00	0,00	0,00	0,00	0,00	0,00
		территориальные государственные внебюджетные фонды	000	0,00	0,00	0,00	0,00	0,00	0,00	0,00	0,00	0,00
		иные внебюджетные источники	000	0,00	0,00	0,00	0,00	0,00	0,00	0,00	0,00	0,00
3.3.2.	Мероприятие 3.2. Осуществление переданных органам государственной власти субъектов Российской Федерации в соответствии с частью 1 статьи 33 Федерального закона от 24 июля 2009 года № 209-ФЗ «Об охоте и о сохранении охотничьих ресурсов и о внесении изменений в отдельные законодательные акты Российской Федерации» полномочий Российской Федерации в области охраны и использования охотничьих ресурсов (за исключением полномочий Российской Федерации по федеральному государственному охотничьему надзору, выдаче разрешений на добычу охотничьих ресурсов и заключению охотхозяйственных соглашений)	всего	782	274,60	256,40	216,00	18 403,00	19 365,20	19 365,20	19 365,20	19 365,20	96 610,80
		федеральный бюджет (субсидии, субвенции, иные межбюджетные трансферты)	782	274,60	256,40	216,00	18 403,00	19 365,20	19 365,20	19 365,20	19 365,20	96 610,80
		краевой бюджет	782	0,00	0,00	0,00	0,00	0,00	0,00	0,00	0,00	0,00
		бюджет муниципальных образований	000	0,00	0,00	0,00	0,00	0,00	0,00	0,00	0,00	0,00
		государственные внебюджетные фонды Российской Федерации	000	0,00	0,00	0,00	0,00	0,00	0,00	0,00	0,00	0,00
		территориальные государственные внебюджетные фонды	000	0,00	0,00	0,00	0,00	0,00	0,00	0,00	0,00	0,00
		иные внебюджетные источники	000	0,00	0,00	0,00	0,00	0,00	0,00	0,00	0,00	0,00
3.3.3.	Мероприятие 3.3. Осуществление переданных органам государственной власти субъектов Российской Федерации в соответствии с частью 1 статьи 33 Федерального закона «Об охоте и о сохранении охотничьих ресурсов и о внесении изменений в отдельные законодательные акты Российской Федерации» полномочий Российской Федерации в области охраны и использования охотничьих ресурсов по федеральному государственному охотничьему надзору, выдаче разрешений на добычу охотничьих ресурсов и заключению охотхозяйственных соглашений	всего	782	9 907,50	22 412,30	17 738,60	0,00	0,00	0,00	0,00	0,00	50 058,40
		федеральный бюджет (субсидии, субвенции, иные межбюджетные трансферты)	782	9 907,50	22 412,30	17 738,60	0,00	0,00	0,00	0,00	0,00	50 058,40
		краевой бюджет	782	0,00	0,00	0,00	0,00	0,00	0,00	0,00	0,00	0,00
		бюджет муниципальных образований	000	0,00	0,00	0,00	0,00	0,00	0,00	0,00	0,00	0,00
		государственные внебюджетные фонды Российской Федерации	000	0,00	0,00	0,00	0,00	0,00	0,00	0,00	0,00	0,00
		территориальные государственные внебюджетные фонды	000	0,00	0,00	0,00	0,00	0,00	0,00	0,00	0,00	0,00
		иные внебюджетные источники	000	0,00	0,00	0,00	0,00	0,00	0,00	0,00	0,00	0,00
3.3.4.	Мероприятие 3.4. Обеспечение равных условий оплаты труда, установленных нормативными правовыми актами Приморского края, государственным гражданским	всего	782	0,00	0,00	0,00	0,00	1 122,75	0,00	0,00	0,00	1 122,75
		федеральный бюджет (субсидии, субвенции, иные межбюджетные трансферты)	782	0,00	0,00	0,00	0,00	0,00	0,00	0,00	0,00	0,00
		краевой бюджет	782	0,00	0,00	0,00	0,00	1 122,75	0,00	0,00	0,00	1 122,75
		бюджет муниципальных образований	000	0,00	0,00	0,00	0,00	0,00	0,00	0,00	0,00	0,00
		государственные внебюджетные фонды Российской Федерации	000	0,00	0,00	0,00	0,00	0,00	0,00	0,00	0,00	0,00
		территориальные государственные внебюджетные фонды	000	0,00	0,00	0,00	0,00	0,00	0,00	0,00	0,00	0,00
		иные внебюджетные источники	000	0,00	0,00	0,00	0,00	0,00	0,00	0,00	0,00	0,00
4.	Подпрограмма 4. «Обеспечение реализации государственной программы»	всего	790	25 980,61	26 859,52	25 138,42	25 382,73	27 267,65	24 227,64	24 227,64	24 524,98	203 609,19
		федеральный бюджет (субсидии, субвенции, иные межбюджетные трансферты)	000	0,00	0,00	0,00	0,00	0,00	0,00	0,00	0,00	0,00
		краевой бюджет	790	25 980,61	26 859,52	25 138,42	25 382,73	27 267,65	24 227,64	24 227,64	24 524,98	203 609,19
		бюджет муниципальных образований	000	0,00	0,00	0,00	0,00	0,00	0,00	0,00	0,00	0,00
		государственные внебюджетные фонды Российской Федерации	000	0,00	0,00	0,00	0,00	0,00	0,00	0,00	0,00	0,00
		территориальные государственные внебюджетные фонды	000	0,00	0,00	0,00	0,00	0,00	0,00	0,00	0,00	0,00
		иные внебюджетные источники	000	0,00	0,00	0,00	0,00	0,00	0,00	0,00	0,00	0,00
4.1.	Основное мероприятие 1. Обеспечение реализации государственных функций и обеспечение государственного управления в сфере реализации государственной программы	всего	790	25 980,61	26 859,52	25 138,42	25 382,73	27 267,65	24 227,64	24 227,64	24 524,98	203 609,19
		федеральный бюджет (субсидии, субвенции, иные межбюджетные трансферты)	000	0,00	0,00	0,00	0,00	0,00	0,00	0,00	0,00	0,00
		краевой бюджет	790	25 980,61	26 859,52	25 138,42	25 382,73	27 267,65	24 227,64	24 227,64	24 524,98	203 609,19
		бюджет муниципальных образований	000	0,00	0,00	0,00	0,00	0,00	0,00	0,00	0,00	0,00
		государственные внебюджетные фонды Российской Федерации	000	0,00	0,00	0,00	0,00	0,00	0,00	0,00	0,00	0,00
		территориальные государственные внебюджетные фонды	000	0,00	0,00	0,00	0,00	0,00	0,00	0,00	0,00	0,00
		иные внебюджетные источники	000	0,00	0,00	0,00	0,00	0,00	0,00	0,00	0,00	0,00
4.1.1.	Мероприятие 1.1. Руководство и управление в сфере установленных функций органов государственной власти Приморского края	всего	790	25 980,61	26 117,00	24 351,42	23 185,51	24 310,93	23 338,37	23 338,37	23 635,71	194 257,92

АДМИНИСТРАЦИЯ ПРИМОРСКОГО КРАЯ

ПОСТАНОВЛЕНИЕ № 364-па

от 06 сентября 2017 года

О внесении изменения в постановление Администрации Приморского края от 19 августа 2016 года № 387-па «О предоставлении краевого государственному унитарному авиационному предприятию «Пластун-Авиа» субсидии из краевого бюджета на строительство (реконструкцию) посадочных площадок»На основании Устава Приморского края Администрация Приморского края **ПОСТАНОВЛЯЕТ:**

1. Внести в постановление Администрации Приморского края от 19 августа 2016 года № 387-па «О предоставлении краевого государственному унитарному авиационному предприятию «Пластун-Авиа» субсидии из краевого бюджета на строительство (реконструкцию) посадочных площадок» (в редакции постановления Администрации Приморского края от 21 февраля 2017 года № 52-па) изменение, изложив пункт 1 в следующей редакции:

«1. Департаменту транспорта и дорожного хозяйства Приморского края – главному распорядителю средств краевого бюджета предоставить в 2016 - 2018 годах краевого государственному унитарному авиационному предприятию «Пластун-Авиа» (далее - КГУАП «Пластун-Авиа») из краевого бюджета субсидию в размере 101204024 рублей на строительство (реконструкцию) следующих объектов:

1.1. «Строительство посадочной площадки КГУАП «Пластун-Авиа» в пгт Восток Приморского края» (далее – Объект 1);
направление инвестирования: строительство;
мощность Объекта 1: длина взлетно-посадочной полосы – не менее 750 метров; ширина взлетно-посадочной полосы – 23 метра; торцевые зоны безопасности – не менее 100 метров; боковые полосы безопасности – 15 метров; склад горюче-смазочных материалов (площадка для установки резервуаров емкостью 25 куб. м – 2 шт, трубопровод, пункт фильтрации и пункт выдачи на заправку авиационного топлива в воздушное судно), служебно-пассажирское здание площадью 146 кв. м пропускной способностью 20 чел/час;
срок ввода Объекта 1 в эксплуатацию: 2018 год;
предполагаемая стоимость Объекта 1: 27967840 рублей, в том числе по годам:

2016 год – 3202840 рублей;
2017 год – 19765000 рублей;
2018 год – 5000000 рублей;
общий размер субсидии – 27967840 рублей, в том числе по годам:
2016 год – 3202840 рублей;
2017 год – 19765000 рублей;
2018 год – 5000000 рублей;

общий размер средств КГУАП «Пластун-Авиа», направляемых на реализацию инвестиционного проекта - 0,00 рубля;
1.2. «Строительство посадочной площадки КГУАП «Пластун-Авиа» в с. Серафимовка Ольгинского района Приморского края» (далее – Объект 2);
направление инвестирования: строительство;
мощность Объекта 2: длина взлетно-посадочной полосы – не менее 800 метров; ширина взлетно-посадочной полосы – 40 метров; торцевые зоны безопасности – не менее 90 метров; боковые полосы безопасности – 20 метров, служебно-пассажирское здание площадью 146 кв. м пропускной способностью 20 чел/час;

срок ввода Объекта 2 в эксплуатацию: 2018 год;
предполагаемая стоимость Объекта 2: 27420000 рублей, в том числе по годам:
2016 год – 0,00 рубль;
2017 год – 0,00 рубль;
2018 год – 27420000 рублей;
общий размер субсидии: 27420000 рублей, в том числе по годам:
2016 год – 0,00 рубль;
2017 год – 0,00 рубль;
2018 год – 27420000 рублей;

общий размер средств КГУАП «Пластун-Авиа», направляемых на реализацию инвестиционного проекта - 0,00 рубль;
1.3. «Реконструкция посадочной площадки КГУАП «Пластун-Авиа» в пгт Светлая Приморского края» (далее - Объект 3);
направление инвестирования: реконструкция;
мощность Объекта 3: служебно-пассажирское здание площадью 146 кв. м пропускной способностью 20 чел/час, склад горюче-смазочных материалов (строительство площадки для установки резервуаров емкостью 25 куб. м – 2 шт, трубопровод, пункт фильтрации и пункт выдачи на заправку авиационного топлива в воздушное судно);
срок ввода Объекта 3 в эксплуатацию: 2018 год;
предполагаемая стоимость Объекта 3: 23728871 рубль, в том числе по годам:

2016 год – 498871 рубль;
2017 год – 18230000 рублей;
2018 год – 5000000 рублей;
общий размер субсидии – 23728871 рубль, в том числе по годам:
2016 год – 498871 рубль;
2017 год – 18230000 рублей;
2018 год – 5000000 рублей;

общий размер средств КГУАП «Пластун-Авиа», направляемых на реализацию инвестиционного проекта - 0,00 рубль;
1.4. «Строительство пункта приема (слива) авиатоплива из автомобильных цистерн на посадочной площадке в г. Дальнерогск Приморского края» (далее – Объект 4);
направление инвестирования: строительство;
мощность Объекта 4: склад горюче-смазочных материалов (площадка для установки резервуаров емкостью 25 куб. м – 2 шт, трубопровод, пункт фильтрации и пункт выдачи на заправку авиационного топлива в воздушное судно);
срок ввода Объекта 4 в эксплуатацию: 2018 год;
предполагаемая стоимость Объекта 4: 7660000 рублей, в том числе по годам:

2016 год – 0,00 рубль;
2017 год – 2660000 рублей;
2018 год – 5000000 рублей;
общий размер субсидии – 7660000 рублей, в том числе по годам:
2016 год – 0,00 рубль;
2017 год – 2660000 рублей;
2018 год – 5000000 рублей;

общий размер средств КГУАП «Пластун-Авиа», направляемых на реализацию инвестиционного проекта - 0,00 рубль;
1.5. «Строительство пункта приема (слива) авиатоплива из автомобильных цистерн на посадочной площадке пгт Пластун Приморского края» (далее – Объект 5);
направление инвестирования: строительство;
мощность Объекта 5: склад горюче-смазочных материалов (площадка для установки резервуаров емкостью 25 куб. м – 2 шт, трубопровод, пункт фильтрации и пункт выдачи на заправку авиационного топлива в воздушное судно);
срок ввода Объекта 5 в эксплуатацию: 2018 год;
предполагаемая стоимость Объекта 5: 7927313 рублей (из них 1927313 рублей - на проведение инженерных изысканий), в том числе по годам:

2016 год – 1927313 рублей;
2017 год – 1000000 рублей;
2018 год – 5000000 рублей;
общий размер субсидии – 7927313 рублей, в том числе по годам:
2016 год – 1927313 рублей;
2017 год – 1000000 рублей;
2018 год – 5000000 рублей;

общий размер средств КГУАП «Пластун-Авиа», направляемых на реализацию инвестиционного проекта - 0,00 рубль;
1.6. «Реконструкция склада ГСМ на посадочной площадке в пгт Кавалерово Приморского края» (далее – Объект 6);
направление инвестирования: реконструкция;
мощность Объекта 6: строительство нового трубопровода (взамен существующего, который находится в аварийном состоянии) к существующим резервуарам емкостью 25 куб. м - 3 шт., пункта фильтрации и пункта выдачи на заправку авиационного топлива в воздушное судно;
срок ввода Объекта 6 в эксплуатацию: 2017 год;
предполагаемая стоимость Объекта 6: 6500000 рублей, в том числе по годам:

2016 год – 245000 рублей;
2017 год – 6255000 рублей;
общий размер субсидии - 6500000 рублей, в том числе по годам:
2016 год – 245000 рублей;
2017 год – 6255000 рублей;

общий размер средств КГУАП «Пластун-Авиа», направляемых на реализацию инвестиционного проекта - 0,00 рубль.»
2. Департаменту информационной политики Приморского края обеспечить официальное опубликование настоящего постановления.

Губернатор края –
Глава Администрации Приморского края
В.В. Миклушевский

АДМИНИСТРАЦИЯ ПРИМОРСКОГО КРАЯ

ПОСТАНОВЛЕНИЕ № 365-па

от 06 сентября 2017 года

О внесении изменений в постановление Администрации Приморского края от 7 декабря 2012 года № 395-па «Об утверждении государственной программы Приморского края «Развитие образования Приморского края» на 2013-2020 годы»На основании Устава Приморского края Администрация Приморского края **ПОСТАНОВЛЯЕТ:**

1. Внести в государственную программу Приморского края «Развитие образования Приморского края» на 2013-2020 годы, утвержденную постановлением Администрации Приморского края от 7 декабря 2012 года № 395-па «Об утверждении государственной программы Приморского края «Развитие образования Приморского края» на 2013 – 2020 годы» (в редакции постановлений Администрации Приморского края от 16 мая 2013 года № 180-па, от 27 сентября 2013 года № 358-па, от 20 декабря 2013 года № 487-па, от 4 апреля 2014 года № 114-па, от 17 июля 2014 года № 272-па, от 1 августа 2014 года № 293-па, от 24 декабря 2014 года № 550-па, от 23 марта 2015 года № 91-па, от 18 августа 2015 года № 289-па, от 10 ноября 2015 года № 428-па, от 24 декабря 2015 года № 506-па, от 15 января 2016 года № 10-па, от 8 апреля 2016 года № 135-па, от 2 июня 2016 года № 245-па, от 19 сентября 2016 года № 439-па, от 26 октября 2016 года № 501-па, от 7 декабря 2016 года № 562-па, от 27 декабря 2016 года № 612-па, от 25 мая 2017 года № 185-па, от 9 августа 2017 года № 319-па) (далее – Государственная программа), следующие изменения:

1.1. В паспорте государственной программы:

заменить в позиции «Объем средств краевого бюджета на финансирование государственной программы и прогнозная оценка привлекаемых на реализацию ее целей средств федерального бюджета, бюджетов государственных внебюджетных фондов, иных внебюджетных источников, бюджетов муниципальных образований Приморского края в случае участия Приморского края в реализации муниципальных программ, аналогичных мероприятиям государственной программы Приморского края»:

в абзаце первом цифры «134342787,96» цифрами «134431214,38»;
в абзаце шестом цифры «18121085,06» цифрами «18209511,48»;

1.2. В разделе V Государственной программы:

в пункте 5.4:

дополнить новым абзацем девятым следующего содержания:

«субсидий из краевого бюджета некоммерческим организациям на обеспечение участия молодежи Приморского края в XIX Всемирном фестивале молодежи и студентов в 2017 году в порядке, установленном постановлением Администрации Приморского края от 2 августа 2017 года № 315-па «О предоставлении из краевого бюджета субсидий некоммерческим организациям на обеспечение участия молодежи Приморского края в XIX Всемирном фестивале молодежи и студентов в 2017 году»;

считать абзацы девятый – одиннадцатый абзацами десятым – двенадцатым соответственно;

1.3. В приложении № 1 к Государственной программе:

дополнить пунктом 4.20 следующего содержания:

4.20.	Количество проведенных культурных, деловых и спортивных мероприятий в рамках XIX Всемирного фестиваля молодежи и студентов	ед.	-	-	-	-	10	-	-	-
-------	--	-----	---	---	---	---	----	---	---	---

», дополнить пунктом 7.13 следующего содержания:

7.13.	Количество муниципальных общеобразовательных организаций, в которых были проведены капитальные ремонты зданий	ед.	-	-	-	-	10	-	-	-
-------	---	-----	---	---	---	---	----	---	---	---

», 1.4. В приложении № 3 к Государственной программе:

дополнить пунктом 2.4.3 следующего содержания:

2.4.3.	Проведение краевого Форума молодых педагогов	департамент образования	2017	2017	повышение про-фессии-на-лизма учителей	Удельный вес численности учителей общеобразовательных организаций в возрасте до 35 лет в общей численности учителей общеобразовательных организаций
--------	--	-------------------------	------	------	--	---

», изложить пункт 3.6.1 в следующей редакции:

3.6.1.	Проведение мероприятий для детей и молодежи	департамент образования и науки Приморского края	2013	2020	привлечение детей и молодежи к участию в городских и краевых массовых мероприятиях; обеспечение доступности качественного образования и отдыха для одаренных и талантливых детей	доля молодых людей, участвующих в мероприятиях различной направленности, в общем количестве молодежи; доля учащихся 9 - 11 классов, принимающих участие в школьном этапе Всероссийской олимпиады школьников; других олимпиад и конкурсах, имеющих статус Всероссийских и между-народных; количество детей и сопровождающих, получивших возможность бесплатного про-езда во всероссийские и между-народные научнообразовательные центры, центры отдыха и оздоровления детей
--------	---	--	------	------	--	--

», изложить пункт 3.6.5 в следующей редакции:

3.6.5.	Субсидии из краевого бюджета некоммерческим организациям на обеспечение участия молодежи Приморского края в XIX Всемирном фестивале молодежи и студентов в 2017 году	департамент по делам молодежи Приморского края	2017	2017	привлечение детей и молодежи к участию в массовых мероприятиях	количество делегатов и волонтеров от Приморского края (волонтеры, студенты, молодежь), принявших участие в мероприятиях фестиваля молодежи и студентов; количество проведенных культурных, деловых и спортивных мероприятий в рамках фестиваля молодежи и студентов
--------	--	--	------	------	--	---

», дополнить пунктом 5.1.5 следующего содержания:

5.1.5.	Расходы на оплату коммунальных услуг и содержание жилья, находящегося в собственности Приморского края, до момента заключения договора найма специализированного жилого помещения с лицами из числа детей-сирот.	департамент образования и науки Приморского края	2017	2017	реализация прав детей-сирот
--------	--	--	------	------	-----------------------------

», изложить пункт 6.1.1 в следующей редакции:

6.1.1.	Субсидии бюджетам муниципальных образований Приморского края на капитальный ремонт зданий муниципальных общеобразовательных организаций	департамент образования и науки Приморского края	2016	2020	100% ликвидация в крае ветхих и аварийных помещений муниципальных общеобразовательных организаций	удельный вес численности обучающихся государственных (муниципальных) общеобразовательных организаций, которым предоставлена возможность обучаться в соответствии с основными современными требованиями, в общей численности обучающихся; доля государственных (муниципальных) общеобразовательных организаций, соответствующих современным требованиям обучения, в общем количестве государственных (муниципальных) общеобразовательных организаций; удельный вес численности обучающихся в образовательных организациях общего образования в соответствии с федеральными государственными образовательными стандартами в общей численности обучающихся в образовательных организациях общего образования; удельный вес численности обучающихся в зданиях, имеющих все виды благоустройств; количество муниципальных общеобразовательных организаций, в которых были проведены капитальные ремонты зданий
--------	---	--	------	------	---	---

», 1.5. Изложить приложение № 5 к Государственной программе в редакции согласно приложению № 1 к настоящему постановлению;

1.6. Изложить приложение № 6 к Государственной программе в редакции согласно приложению № 2 к настоящему постановлению;

1.7. Изложить приложение № 7 к Государственной программе в редакции согласно приложению № 3 к настоящему постановлению;

1.8. В приложении № 8 к Государственной программе:

заменить в позиции «Объем средств краевого бюджета на финансирование подпрограммы и прогнозная оценка привлекаемых на реализацию ее целей средств федерального бюджета, бюджетов государственных внебюджетных фондов, иных внебюджетных источников, бюджетов муниципальных образований Приморского края в случае участия Приморского края в реализации муниципальных программ, аналогичных мероприятиям государственной программы Приморского края» паспорта подпрограммы № 2 «Развитие системы общего образования»:

в абзаце первом цифры «83897573,95» цифрами «83948122,18»;
в абзаце шестом цифры «10849309,67» цифрами «10899857,90»;

1.9. В приложении № 9 к Государственной программе:

дополнить позицию «Показатели государственной программы, характеризующие цели и задачи подпрограммы» паспорта подпрограммы № 3 «Развитие системы дополнительного образования, отдыха, оздоровления и занятости детей и подростков Приморского края» абзацем следующего содержания:

«количество проведенных культурных, деловых и спортивных мероприятий в рамках XIX Всемирного фестиваля молодежи и студентов»;

заменить в позиции «Объем средств краевого бюджета на финансирование подпрограммы и прогнозная оценка привлекаемых на реализацию ее целей средств федерального бюджета, бюджетов государственных внебюджетных фондов, иных внебюджетных источников, бюджетов муниципальных образований Приморского края в случае участия Приморского края в реализации муниципальных программ, аналогичных мероприятиям государственной программы Приморского края» паспорта подпрограммы № 3 «Развитие системы дополнительного образования, отдыха, оздоровления и занятости детей и подростков Приморского края»:

в абзаце первом цифры «3010259,33» цифрами «3039785,33»;
в абзаце шестом цифры «423850,15» цифрами «453376,15»;

1.10. В приложении № 11 к Государственной программе:

заменить в позиции «Объем средств краевого бюджета на финансирование подпрограммы и прогнозная оценка привлекаемых на реализацию ее целей средств федерального бюджета, бюджетов государственных внебюджетных фондов, иных внебюджетных источников, бюджетов муниципальных образований Приморского края в случае участия Приморского края в реализации муниципальных программ, аналогичных мероприятиям государственной программы Приморского края» паспорта подпрограммы № 5 «Реализация отдельных полномочий органа исполнительной власти в сфере образования»:

в абзаце первом цифры «1380856,56» цифрами «1380983,04»;
в абзацах шестом и седьмом цифры «146016,00» цифрами «146142,48»;

1.11. В приложении № 12 к Государственной программе:

дополнить позицию «Показатели государственной программы, характеризующие цели и задачи подпрограммы» паспорта подпрограммы № 6 «Содействие созданию в Приморском крае новых мест в общеобразовательных организациях» абзацем следующего содержания:

«количество муниципальных общеобразовательных организаций, в которых были проведены капитальные ремонты зданий»;

заменить в позиции «Объем средств краевого бюджета на финансирование подпрограммы и прогнозная оценка привлекаемых на реализацию ее целей средств федерального бюджета, бюджетов государственных внебюджетных фондов, иных внебюджетных источников, бюджетов муниципальных образований Приморского края в случае участия Приморского края в реализации муниципальных программ, аналогичных мероприятиям государственной программы Приморского края» паспорта подпрограммы № 6 «Содействие созданию в Приморском крае новых мест в общеобразовательных организациях»:

в абзаце первом цифры «1040419,31» цифрами «1048645,02»;
в абзаце третьем цифры «553919,31» цифрами «562145,02»;

1.12. Исключить приложение № 13 к Государственной программе»;

1.13. Исключить приложение № 14 к Государственной программе».

2. Департаменту информационной политики Приморского края обеспечить официальное опубликование настоящего постановления.

Губернатор края –
Глава Администрации Приморского края
В.В. Миклушевский

Приложение № 1
к постановлению
Администрации Приморского края
от 06 сентября 2017 года № 365-па

«Приложение № 5
к государственной программе Приморского края «Развитие образования Приморского края» на 2013 - 2020 годы,
утвержденной постановлением Администрации Приморского края
от 7 декабря 2012 года № 395-па

ИНФОРМАЦИЯ
о ресурсном обеспечении реализации государственной программы Приморского края
«Развитие образования Приморского края» на 2013-2020 годы за счёт средств краевого бюджета (тыс. руб.)

№ п/п	Наименование подпрограммы, программы, принятой в соответствии с требованиями федерального законодательства в сфере реализации государственной программы	Ответственный исполнитель, соисполнитель	Код бюджетной классификации				Расходы (тыс. руб.), годы									
			ГР БС	Рз Пр	ЦСР	ВР	2013 год	2014 год	2015 год	2016 год	2017 год	2018 год	2019 год	2020 год	всего	
1	2	3	4	5	6	7	8	9	10	11	12	13	14	15	16	
		всего	xxx	xxxx	xxxxxxxxxx	xxx	13 177 734,10	16 966 318,99	17 017 907,65	17 221 246,06	18 209 511,48	17 532 898,70	17 152 798,70	17 152 798,70	134 431 214,38	
	Государственная программа «Развитие образования Приморского края» на 2013-2020 годы	департамент образования и науки Приморского края	759				13 122 843,82	16 897 214,50	16 923 929,13	17 137 699,69	18 060 991,72	17 444 070,44	17 123 970,44	17 123 970,44	133 834 690,18	
		департамент по делам молодежи Приморского края	774				51 840,28	65 204,49	91 878,52	82 546,37	147 519,76	88 828,26	28 828,26	28 828,26	585 474,20	
		департамент внутренней политики Приморского края	789				3 050,00	3 900,00	2 100,00	1 000,00	1 000,00	0,00	0,00	0,00	11 050,00	
1.	Подпрограмма № 1 «Развитие системы дошкольного образования»	всего	759	0701	xxxxxxxxxx	000	1339 565,00	4 688 078,49	4 221 981,00	4 492 129,20	4 604 394,03	4 476 117,00	4 476 117,00	4 476 117,00	32 774 498,72	
1.1.	Основное мероприятие 1.1. Развитие инфраструктуры организаций дошкольного образования	департамент образования и науки Приморского края	759	0701	xxxxxxxxxx	xxx	915 012,00	856 635,00	205 376,00	0,00	0,00	0,00	0,00	0,00	2 131 354,73	
			759	0701	0210100000	000	0,00	0,00	0,00	38 051,20	116 280,53	0,00	0,00	0,00		
1.1.1.	Субсидии из краевого бюджета бюджетам муниципальных образований Приморского края на реализацию мероприятий по модернизации региональных систем дошкольного образования Приморского края	департамент образования и науки Приморского края	759	0701	0210150590	522	0,00	0,00	0,00	0,00	0,00	0,00	0,00	0,00	0,00	
	Субсидии из краевого бюджета бюджетам муниципальных образований Приморского края на строительство, реконструкцию зданий (в том числе проектно-изыскательские работы) муниципальных образовательных организаций, реализующих основную общеобразовательную программу дошкольного образования		759	0701	5224901	010	899 012,00	0,00	0,00	0,00	0,00	0,00	0,00	0,00	899 012,00	
			759	0701	0219202	522	0,00	856 635,00	205 376,00	0,00	0,00	0,00	0,00	0,00	1 062 011,00	
				759	0701	02101R0590	522	0,00	0,00	0,00	38 051,20	0,00	0,00	0,00	0,00	
			759	0701	0210192010	522	0,00	0,00	0,00	0,00	108 745,02	0,00	0,00	0,00	146 796,22	
1.1.3.	Субсидии из краевого бюджета бюджетам муниципальных образований Приморского края на капитальный ремонт зданий и благоустройство территорий муниципальных образовательных организаций, оказывающих услуги дошкольного образования	департамент образования и науки Приморского края	759	0701	0219203	522	16 000,00	0,00	0,00	0,00	0,00	0,00	0,00	0,00	16 000,00	
			759	0701	5224901	010	0,00	0,00	0,00	0,00	0,00	0,00	0,00	0,00	0,00	
			759	0701	0210192020	521	0,00	0,00	0,00	0,00	7 535,51	0,00	0,00	0,00	7 535,51	
1.2.	Основное мероприятие 1.2. Реализация образовательных программ дошкольного образования	департамент образования и науки Приморского края	759	0701	xxxxxxxxxx	xxx	424 553,00	3 831 443,49	4016 605,00	0,00	0,00	0,00	0,00	0,00	30 643 143,99	
			759	0701	0210200000	000	0,00	0,00	0,00	4454 078,00	4 488 113,50	4 476 117,00	4 476 117,00	4 476 117,00		
1.2.1.	Субсидии из краевого бюджета частным дошкольным образовательным организациям на возмещение затрат, связанных с предоставлением дошкольного образования	департамент образования и науки Приморского края	759	0701	0216003	630	0,00	46 438,49	54 078,00	0,00	0,00	0,00	0,00	0,00	100 516,49	
			759	0701	0210260030	630,634	0,00	0,00	0,00	54 078,00	66 074,50	54 078,00	54 078,00	54 078,00	282 386,50	
1.2.2.	Субвенции на обеспечение государственных гарантий реализации прав на получение общедоступного и бесплатного дошкольного образования в муниципальных дошкольных образовательных организациях Приморского края	департамент образования и науки Приморского края	759	0701	0219307	530	0,00	3 785 005,00	3 962 527,00	0,00	0,00	0,00	0,00	0,00	7 747 532,00	
			759	0701	0210293070	530	0,00	0,00	0,00	4 400 000,00	4 422 039,00	4 422 039,00	4 422 039,00	4 422 039,00	22 088 156,00	
1.2.3.	Субсидии из краевого бюджета бюджетам муниципальных образований Приморского края на организацию групп кратковременного пребывания детей, групп по присмотру и уходу за детьми, семейных дошкольных групп в муниципальных образовательных организациях	департамент образования и науки Приморского края	759	0701	5224903	010	2 766,00	0,00	0,00	0,00	0,00	0,00	0,00	0,00	2 766,00	
1.2.4.	Субсидии бюджетам муниципальных образований Приморского края на повышение оплаты труда педагогических работников муниципальных образовательных организаций, реализующих общеобразовательную программу дошкольного образования, до средней заработной платы в сфере общего образования в Приморском крае	департамент образования и науки Приморского края	759	0701	5224905	010	421 787,00	0,00	0,00	0,00	0,00	0,00	0,00	0,00	421 787,00	
2.	Подпрограмма № 2 «Развитие системы общего образования»	всего	xxx	xxxx	xxxxxxxxxx	xxx	9 497 742,38	10 161 439,01	10 762 600,10	10 571 222,96	10 899 857,90	10 685 086,61	10 685 086,61	10 685 086,61	83 948 122,18	
		департамент образования и науки Приморского края	759	xxxx	xxxxxxxxxx	000	9 477 742,38	10 141 439,01	10 742 600,10	10 551 222,96	10 879 857,90	10 665 086,61	10 665 086,61	10 665 086,61	83 788 122,18	
		департамент по делам молодежи Приморского края	774	0709	xxxxxxxxxx	360	20 000,00	20 000,00	20 000,00	20 000,00	20 000,00	20 000,00	20 000,00	20 000,00	160 000,00	
2.1.	Основное мероприятие 2.1. Развитие инфраструктуры общеобразовательных организаций	департамент образования и науки Приморского края	759	0702	xxxxxxxxxx	xxx	0,00	107 276,31	200 362,79	0,00	0,00	0,00	0,00	0,00	316 762,80	
			759	0702	0220100000	000	0,00	0,00	0,00	9 123,70	0,00	0,00	0,00	0,00		
2.1.1.	Субсидии бюджетам муниципальных образований Приморского края на капитальный ремонт зданий муниципальных общеобразовательных организаций	департамент образования и науки Приморского края	759	0702	0229234	521	0,00	78 507,16	66 008,24	0,00	0,00	0,00	0,00	0,00	144 515,40	
			759	0702	0220192340	521	0,00	0,00	0,00	0,00	0,00	0,00	0,00	0,00	0,00	
2.1.2.	Субсидии бюджетам муниципальных образований Приморского края на благоустройство пришкольных территорий	департамент образования и науки Приморского края	759	0702	0229242	521	0,00	28 769,15	16 433,00	0,00	0,00	0,00	0,00	0,00	45 202,15	
			759	0702	0220192420	521	0,00	0,00	0,00	0,00	0,00	0,00	0,00	0,00	0,00	
2.1.3.	Субсидии бюджетам муниципальных образований Приморского края на строительство, реконструкцию зданий муниципальных общеобразовательных организаций	департамент образования и науки Приморского края	759	0702	0229223	522	0,00	0,00	104 000,00	0,00	0,00	0,00	0,00	0,00	104 000,00	
			759	0702	0220192230	522	0,00	0,00	0,00	0,00	0,00	0,00	0,00	0,00	0,00	
2.1.4.	Расходы по оплате договоров на выполнение работ, оказание услуг, связанных с капитальным ремонтом нефинансовых активов, полученных в аренду или безвозмездное пользование, закрепленных за краевыми государственными организациями на праве оперативного управления	департамент образования и науки Приморского края	759	0702	0227059	244	0,00	0,00	9 797,86	0,00	0,00	0,00	0,00	0,00	9 797,86	
			759	0702	0227060	612	0,00	0,00	4 123,69	0,00	0,00	0,00	0,00	0,00	4 123,69	
			759	0702	0220770600	612	0,00	0,00	0,00	9 123,70	0,00	0,00	0,00	0,00	9 123,70	

1	2	3	4	5	6	7	8	9	10	11	12	13	14	15	16	
2.2.	Основное мероприятие 2.2. Реализация образовательных программ начального общего, основного общего и среднего общего образования	департамент образования и науки Приморского края	759	0702	xxxxxxx	xxx	8 567 393,24	8 889 964,54	9376 580,86	0,00	0,00	0,00	0,00	0,00	74 079 578,19	
			759	0702	0220200000	000	0,00	0,00	0,00	9 340 244,77	9 535 889,20	9 456 501,86	9 456 501,86	9 456 501,86		
2.2.1.	Услуги по предоставлению общедоступного и бесплатного дошкольного, начального общего, основного общего, среднего (полного) общего образования по основным образовательным программам в краевых государственных образовательных учреждениях для детей-сирот и детей, оставшихся без попечения родителей, в специальных (коррекционных) образовательных учреждениях для обучающихся, воспитанников с ограниченными возможностями здоровья, в специальных образовательных учреждениях закрытого типа	департамент образования и науки Приморского края	759	0702	4229900	001	98 113,68	0,00	0,00	0,00	0,00	0,00	0,00	0,00	98 113,68	
			759	0702	4339900	001	884 253,85	0,00	0,00	0,00	0,00	0,00	0,00	0,00	884 253,85	
			759	0702	4339900	011	42 114,93	0,00	0,00	0,00	0,00	0,00	0,00	0,00	0,00	42 114,93
			759	0702	0227059	111, 112, 119, 244, 321, 611, 851, 852, 831	0,00	1 173 208,54	1138 641,86	0,00	0,00	0,00	0,00	0,00	0,00	2 311 850,40
2.2.2.	Субвенции на обеспечение государственных гарантий реализации прав на получение общедоступного и бесплатного дошкольного, начального общего, основного общего, среднего общего, дополнительного образования детей в муниципальных общеобразовательных организациях Приморского края	департамент образования и науки Приморского края	759	0702	5210203	009	7 468 501,68	0,00	0,00	0,00	0,00	0,00	0,00	0,00	7 468 501,68	
			759	0702	0229306	530	0,00	7 650 535,00	8139 681,00	0,00	0,00	0,00	0,00	0,00	15 790 216,00	
			759	0702	0220293060	530	0,00	0,00	0,00	8 093 007,00	8 184 355,00	8 184 355,00	8 184 355,00	8 184 355,00	40 830 427,00	
2.2.3.	Субсидии из краевого бюджета частным общеобразовательным организациям на возмещение затрат, связанных с предоставлением дошкольного, начального общего, основного общего, среднего общего, дополнительного образования	департамент образования и науки Приморского края	759	0702	4210010	630	39 500,00	0,00	0,00	0,00	0,00	0,00	0,00	0,00	39 500,00	
			759	0702	0226001	630	0,00	51 343,00	67 513,00	0,00	0,00	0,00	0,00	0,00	118 856,00	
			759	0702	0220260010	630, 634	0,00	0,00	0,00	67 513,00	80 514,00	67 513,00	67 513,00	67 513,00	350 566,00	
2.2.4.	Организация и проведение государственной итоговой аттестации по образовательным программам среднего общего образования	департамент образования и науки Приморского края	759	0705	4289900	622	13 000,00	0,00	0,00	0,00	0,00	0,00	0,00	0,00	13 000,00	
			759	0705	0222008	622	0,00	14 878,00	0,00	0,00	0,00	0,00	0,00	0,00	14 878,00	
			759	0705	0227012	622	0,00	0,00	30 745,00	0,00	0,00	0,00	0,00	0,00	30 745,00	
			759	0705, 0709	0220270120	622	0,00	0,00	0,00	29 471,00	64 785,80	15 000,00	15 000,00	15 000,00	139 256,80	
			759		0220270790											
2.2.5.	Ежемесячное денежное вознаграждение за классное руководство за счёт средств краевого бюджета	департамент образования и науки Приморского края	759	0702	5200902	009, 211, 213	21 909,10	0,00	0,00	0,00	0,00	0,00	0,00	0,00	21 909,10	
2.2.6.	Создание и организация работы на территории края 20 центров дистанционного обучения для проведения обучения учащихся сельских, прежде всего малокомплектных, школ, обучения детей-инвалидов, одарённых школьников, проживающих в отдалённых и малодоступных территориях	департамент образования и науки Приморского края	759	0702	000000	000	0,00	0,00	0,00	0,00	0,00	0,00	0,00	0,00		
2.3.	Основное мероприятие 2.3. Государственное обеспечение детей-сирот и детей, оставшихся без попечения родителей	департамент образования и науки Приморского края	759	xxxx	xxxxxxxxxx	xxx	542 674,58	624 864,16	631 823,80	0,00	0,00	0,00	0,00	0,00	5 460 823,43	
			759	0702	0220300000	000	0,00	0,00	0,00	701 139,52	750 608,61	736 570,92	736 570,92	736 570,92		
2.3.1.	Услуги организации воспитания и содержания воспитанников в государственных образовательных учреждениях для детей-сирот и детей, оставшихся без попечения родителей	департамент образования и науки Приморского края	759	0702	4249900	001	542 674,58	0,00	0,00	0,00	0,00	0,00	0,00	0,00	542 674,58	
			759	0702	0227059	111, 112, 119, 244, 321, 611, 851, 852, 831, 853	0,00	624 864,16	628 737,80	0,00	0,00	0,00	0,00	0,00	1 253 601,96	
			759	0702	0220370590	111, 112, 119, 244, 321, 611, 851, 852, 831, 853	0,00	0,00	0,00	698053,52	0,00	0,00	0,00	0,00	3 646 157,37	
2.3.2.	Обеспечение бесплатного проезда детей-сирот и детей, оставшихся без попечения родителей, обучающихся в краевых и муниципальных образовательных учреждениях	департамент образования и науки Приморского края	759	0709	4360901	012	0,00	0,00	0,00	0,00	0,00	0,00	0,00	0,00	0,00	
			759	0709	0242017	321	0,00	0,00	3 086,00	0,00	0,00	0,00	0,00	0,00	3 086,00	
			759	0709	0220381320	321	0,00	0,00	0,00	3 086,00	2 959,52	3 086,00	3 086,00	3 086,00	15 303,52	
2.4.	Основное мероприятие 2.4. Развитие кадрового потенциала системы образования Приморского края	департамент образования и науки Приморского края	759	xxxx	0220400000	000	0,00	0,00	0,00	43 923,60	52 765,36	43 936,60	43 936,60	366 562,32		
2.4.1.	Услуги по дополнительному профессионально-му образованию	департамент образования и науки Приморского края	759	0705	4289900	621	46 687,56	0,00	0,00	0,00	0,00	0,00	0,00	0,00	46 687,56	
			759	0705	0227059	621	0,00	46 646,00	43 496,00	0,00	0,00	0,00	0,00	0,00	90 142,00	
			759	0705	0220470590	621	0,00	0,00	0,00	43 516,60	51 995,36	43 516,60	43 516,60	43 516,60	226 061,76	
2.4.2.	Поощрение лучших учителей	департамент образования и науки Приморского края	759	0702	5201100	013	420,00	0,00	0,00	0,00	0,00	0,00	0,00	0,00	420,00	
			759	0702	0222007	350	0,00	407,00	407,00	0,00	0,00	0,00	0,00	0,00	814,00	
			759	0702	02204R0880	350	0,00	0,00	0,00	407,00	420,00	420,00	420,00	420,00	2 087,00	
2.4.3.	Проведение краевого Форума молодых педагогов	департамент образования и науки Приморского края	759	0709	0220470820	622	0,00	0,00	0,00	0,00	350,00	0,00	0,00	350,00		
2.5.	Основное мероприятие 2.5. Организация получения качественного общего образования отдельными категориями детей	департамент образования и науки Приморского края	759	0702	xxxxxxx	xxx	0,00	44 452,00	60 805,86	0,00	0,00	0,00	0,00	0,00	113 706,32	
			759	0702	0220500000	000	0,00	0,00	0,00	1 162,70	7 285,76	0,00	0,00	0,00		
2.5.1.	Формирование сети базовых общеобразовательных организаций, в которых созданы условия для инклюзивного образования детей-инвалидов	департамент образования и науки Приморского края	759	0702	0222231	244	0,00	44 452,00	60 805,86	0,00	0,00	0,00	0,00	0,00	105 257,86	
			759	0702	02205R0270	244	0,00	0,00	0,00	0,00	0,00	0,00	0,00	0,00	0,00	
2.5.2.	Создание в дошкольных образовательных, общеобразовательных организациях, организациях дополнительного образования (в том числе в организациях, осуществляющих образовательную деятельность по адаптированным основным общеобразовательным программам) условий для получения детьми-инвалидами качественного образования.	департамент образования и науки Приморского края	759	xxxx	02205R0270	xxx	0,00	0,00	0,00	1 162,70	7 285,76	0,00	0,00	0,00	8 448,46	
2.5.2.1.	предоставление субсидий бюджетам муниципальных образований Приморского края - дошкольным образовательным организациям	департамент образования и науки Приморского края	759	0701	02205R0270	521	0,00	0,00	0,00	498,36	1 150,50	0,00	0,00	0,00	1 648,86	

1	2	3	4	5	6	7	8	9	10	11	12	13	14	15	16
		всего	xxx	xxxx	xxxxxxxxxx	xxx	369 164,84	392 365,89	388 475,71	410 582,79	453 376,15	382 006,65	321 906,65	321 906,65	3 039 785,33
3.	Подпрограмма № 3 «Развитие системы дополнительного образования, отдыха, оздоровления и занятости детей и подростков Приморского края»	департамент образования и науки Приморского края	759	xxxx	xxxxxxxxxx	000	343 114,84	352 085,90	323 304,24	356 621,54	333 684,65	322 006,65	321 906,65	321 906,65	2 674 631,12
		департамент по делам молодежи Приморского края	774	xxxx	xxxxxxxxxx	000	23 000,00	36 379,99	63 071,47	52 961,25	118 691,50	60 000,00	0,00	0,00	354 104,21
		департамент внутренней политики Приморского края	789	xxxx	xxxxxxxxxx	000	3 050,00	3 900,00	2 100,00	1 000,00	1 000,00	0,00	0,00	0,00	11 050,00
3.1.	Основное мероприятие 3.1. Реализация дополнительных общеобразовательных программ и обеспечение условий их предоставления	департамент образования и науки Приморского края	759	0702	xxxxxxxxxx	xxx	23 119,39	21 811,00	20 628,12	0,00	0,00	0,00	0,00	0,00	168 363,11
			759	0702	0230100000	000	0,00	0,00	0,00	20 340,60	20 616,00	20 616,00	20 616,00	20 616,00	
3.1.1.	Услуги по предоставлению дополнительного образования детям	департамент образования и науки Приморского края	759	0702	4230000	621	23 119,39	0,00	0,00	0,00	0,00	0,00	0,00	0,00	23 119,39
			759	0702	0237059	621	0,00	21 811,00	20 331,00	0,00	0,00	0,00	0,00	0,00	42 142,00
			759	0702	0230170590	621	0,00	0,00	0,00	20 340,60	0,00	0,00	0,00	0,00	102 804,60
			759	0703	0230170590	621	0,00	0,00	0,00	0,00	20 616,00	20 616,00	20 616,00	20 616,00	
3.1.2.	Проведение мероприятий по обеспечению требований пожарной безопасности в государственном образовательном автономном учреждении дополнительного образования детей «Детско-юношеский центр Приморского края»	департамент образования и науки Приморского края	759	0702	0237063	622	0,00	0,00	297,12	0,00	0,00	0,00	0,00	0,00	297,12
3.2.	Основное мероприятие 3.2. Социальная поддержка, направленная на повышение доступности услуг, предоставляемых организациями отдыха и оздоровления детей	департамент образования и науки Приморского края	759	0707	xxxxxxxxxx	xxx	186 156,00	229 189,65	223 218,00	0,00	0,00	0,00	0,00	0,00	1 759 433,65
			759	0707	0230200000	000	0,00	0,00	0,00	224 174,00	224 174,00	224 174,00	224 174,00	224 174,00	
3.2.1.	Субсидии организациям и индивидуальным предпринимателям, оказывающим услуги по организации отдыха и оздоровления детей на территории Приморского края	департамент образования и науки Приморского края	759	0707	5225502	612	35 000,00	0,00	0,00	0,00	0,00	0,00	0,00	0,00	35 000,00
			759	0707	0236002	810	0,00	37 739,00	37 844,00	0,00	0,00	0,00	0,00	0,00	75 583,00
			759	0707	0230260020	810, 814	0,00	0,00	0,00	38 800,00	38 800,00	38 800,00	38 800,00	38 800,00	194 000,00
3.2.2.	Субвенции на организацию и обеспечение оздоровления и отдыха детей Приморского края (за исключением организации отдыха детей в каникулярное время)	департамент образования и науки Приморского края	759	0707	0239308	530	0,00	185 374,00	185 374,00	0,00	0,00	0,00	0,00	0,00	370 748,00
			759	0707	0230293080	530	0,00	0,00	0,00	185 374,00	185 374,00	185 374,00	185 374,00	185 374,00	926 870,00
3.2.3.	Компенсация родителям (законным представителям) части расходов на оплату стоимости путевки, приобретенной в организациях и (или) у индивидуальных предпринимателей, оказывающих услуги по организации отдыха и оздоровления детей	департамент образования и науки Приморского края	759	0707	5225501	012	45 000,00	0,00	0,00	0,00	0,00	0,00	0,00	0,00	45 000,00
			759	0707	5225506	012	5 000,00	0,00	0,00	0,00	0,00	0,00	0,00	0,00	5 000,00
			759	0707	0232009	321	0,00	6 076,65	0,00	0,00	0,00	0,00	0,00	0,00	6 076,65
3.2.4.	Субсидии бюджетам муниципальных образований на организацию отдыха детей в каникулярное время	департамент образования и науки Приморского края	759	0707	5225507	010	101 156,00	0,00	0,00	0,00	0,00	0,00	0,00	0,00	101 156,00
3.3.	Основное мероприятие 3.3. Организация и обеспечение отдыха и оздоровления детей и подростков Приморского края	департамент образования и науки Приморского края	759	0707	xxxxxxxxxx	xxx	17 960,00	17 377,00	21 603,10	0,00	0,00	0,00	0,00	0,00	173 244,35
			759	0707	0230300000	000	0,00	0,00	0,00	23 453,65	23 212,65	23 212,65	23 212,65	23 212,65	
3.3.1.	Организация отдыха и оздоровления детей, находящихся в государственных (краевых) образовательных организациях Приморского края	департамент образования и науки Приморского края	759	0707	5225503	012	12 850,00	0,00	0,00	0,00	0,00	0,00	0,00	0,00	12 850,00
			759	0707	5225508	001, 612	1 410,00	0,00	0,00	0,00	0,00	0,00	0,00	0,00	1 410,00
			759	0707	0232010	244 612	0,00	14 259,00	0,00	0,00	0,00	0,00	0,00	0,00	14 259,00
			759	0707	0237013	244 612	0,00	0,00	20 155,65	0,00	0,00	0,00	0,00	0,00	20 155,65
			759	0707	0230370130	244, 612	0,00	0,00	0,00	20 155,65	20 155,65	20 155,65	20 155,65	20 155,65	100 778,25
3.3.2.	Совершенствование инновационных форм и методов организации воспитательной работы, содержательного досуга и отдыха детей и подростков: организация и проведение краевого смотра-конкурса на лучший загородный оздоровительный лагерь, на лучшую работу муниципальных органов управления образования по руководству оздоровительной кампанией детей «Каникулы», направление организованных групп детей Приморского края, победителей региональных, все-российских, международных конкурсов, соревнований и фестивалей и их руководителей в федеральные государственные бюджетные образовательные учреждения «Всероссийский детский центр «Орленок», «Всероссийский детский центр «Океан» (оплата проезда к месту отдыха и обратно, приобретение формы делегации)	департамент образования и науки Приморского края	759	0707	5225512	012	2 500,00	0,00	0,00	0,00	0,00	0,00	0,00	0,00	2 500,00
			759	0707	0232040	244	0,00	2 037,00	856,45	0,00	0,00	0,00	0,00	0,00	2 893,45
3.3.3.	Предоставление субсидий государственному образовательному автономному учреждению дополнительного образования детей «Детско-юношеский центр Приморского края» на организацию и проведение профильных смен для подростков «Группы риска» и тренингов в детских загородных оздоровительных лагерях по формированию установок здорового образа жизни, профилактики наркомании	департамент образования и науки Приморского края	759	0707	0230370430	622	0,00	0,00	0,00	970,00	970,00	970,00	970,00	970,00	4 850,00
3.3.4.	Подготовка специалистов, обеспечивающих безопасность жизни и здоровья детей и подростков во время пребывания в оздоровительных лагерях (подготовка спасателей и прохождении пожарно-технического минимума)	департамент образования и науки Приморского края	759	0707	0232013	244	0,00	111,00	291,00	0,00	0,00	0,00	0,00	0,00	402,00
			759	0707	0230320130	244	0,00	0,00	0,00	291,00	50,00	50,00	50,00	50,00	491,00
3.3.5.	Информационно-методическое обеспечение отдыха, оздоровления и занятости детей и подростков	департамент образования и науки Приморского края	759	0707	5225513	012	1 200,00	0,00	0,00	0,00	0,00	0,00	0,00	0,00	1 200,00
			759	0707	0232045	244	0,00	970,00	300,00	0,00	0,00	0,00	0,00	0,00	1 270,00
			759	0707	0230320450	244	0,00	0,00	0,00	0,00	0,00	0,00	0,00	0,00	0,00
3.3.6.	Предоставление субсидий государственному образовательному автономному учреждению дополнительного образования детей «Детско-юношеский центр Приморского края» на организацию информационно-методического отдыха, оздоровления и занятости детей и подростков Приморского края в рамках проведения летней оздоровительной компании Приморского края	департамент образования и науки Приморского края	759	0707	0230370440	622	0,00	0,00	0,00	970,00	970,00	970,00	970,00	970,00	4 850,00
3.4.	Основное мероприятие 3.4. Развитие инфраструктуры загородных оздоровительных лагерей	департамент образования и науки Приморского края	759	0707	xxxxxxxxxx	xxx	6 500,00	1 940,00	1 940,00	0,00	0,00	0,00	0,00	0,00	20 080,00
			759	0707	0230400000	414, 612, 622	0,00	0,00	0,00	1 940,00	1 940,00	1 940,00	1 940,00	1 940,00	

1	2	3	4	5	6	7	8	9	10	11	12	13	14	15	16		
3.4.1.	Предоставление субсидий государственному образовательному автономному учреждению дополнительного образования детей «Детско-юношеский центр Приморского края» на ремонт и оснащение спортивно-туристской базы «Волна»	департамент образования и науки Приморского края	759	0707	5225509	622	6 500,00	0,00	0,00	0,00	0,00	0,00	0,00	0,00	0,00	6 500,00	
			759	0707	0232011	622	0,00	1 940,00	0,00	0,00	0,00	0,00	0,00	0,00	0,00	1 940,00	
			759	0707	0237014	622	0,00	0,00	0,00	0,00	0,00	0,00	0,00	0,00	0,00	0,00	0,00
			759	0707	0230470140	622	0,00	0,00	0,00	0,00	0,00	0,00	0,00	0,00	0,00	0,00	0,00
3.4.2.	Предоставление субсидий краевому государственному специальному учебно-воспитательному бюджетному учреждению для детей и подростков с девиантным поведением «Приморская специальная образовательная школа закрытого типа имени Т.М. Тихого» на ремонт и оснащение спортивно-трудового лагеря «Сокол»	департамент образования и науки Приморского края	759	0707	0237014	610	0,00	0,00	1 940,00	0,00	0,00	0,00	0,00	0,00	0,00	1 940,00	
			759	0707	0230470140	612	0,00	0,00	0,00	0,00	0,00	0,00	0,00	0,00	0,00	0,00	
3.4.3.	Предоставление субсидий на ремонт и оснащение загородных оздоровительных лагерей, созданных на базе краевых государственных учреждений	департамент образования и науки Приморского края	759	0707	0230470140	622, 612	0,00	0,00	0,00	1 940,00	1 940,00	1 940,00	1 940,00	1 940,00	1 940,00	9 700,00	
3.5.	Основное мероприятие 3.5. Организация допризывной подготовки учащейся молодежи Приморского края к службе в Вооруженных Силах Российской Федерации	департамент образования и науки Приморского края	759	xxxx	xxxxxxxxxxx	xxx	8 230,00	6 868,00	0,00	0,00	0,00	0,00	0,00	0,00	0,00	31 148,00	
			789	0709	xxxxxxxxxxx	xxx	3 050,00	3 900,00	2 100,00	0,00	0,00	0,00	0,00	0,00	0,00		
			759	xxxx	0230500000	xxx	0,00	0,00	0,00	1 000,00	1 000,00	1 000,00	1 000,00	1 000,00	1 000,00		
			789	0703	0230500000	000	0,00	0,00	0,00	1 000,00	1 000,00	0,00	0,00	0,00	0,00		
3.5.1.	Проведение Дней воинской славы и памятных дат России	департамент внутренней политики Приморского края	789	0709	5225000	013	3 050,00	0,00	0,00	0,00	0,00	0,00	0,00	0,00	0,00	3 050,00	
			789	0709	0232014	244	0,00	3 900,00	2 100,00	0,00	0,00	0,00	0,00	0,00	0,00	6 000,00	
			789	0709	0230520140	244	0,00	0,00	0,00	1 000,00	1 000,00					2 000,00	
3.5.2.	Предоставление субсидии краевому государственному образовательному автономному учреждению дополнительного образования детей «Детско-юношеский центр Приморского края» на организацию профильных лагерей старшекласников военно-патриотической и оборонной направленности в рамках оздоровительной кампании Приморского края, в том числе для детей «группы риска»	департамент образования и науки Приморского края	759	0702	5225000	622	2 000,00	0,00	0,00	0,00	0,00	0,00	0,00	0,00	0,00	2 000,00	
			759	0702	0232014	622	0,00	1 940,00	0,00	0,00	0,00	0,00	0,00	0,00	0,00	1 940,00	
			759	0702	0237024	622	0,00	0,00	0,00	0,00	0,00	0,00	0,00	0,00	0,00	0,00	
			759	0702	0230570240	622	0,00	0,00	0,00	0,00	0,00	0,00	0,00	0,00	0,00	0,00	
3.5.3.	Проведение конкурсов, учебных сборов, семинаров, круглых столов, научно-практических конференций	департамент образования и науки Приморского края	759	0702	5225000	622	2 030,00	0,00	0,00	0,00	0,00	0,00	0,00	0,00	0,00	2 030,00	
			759	0703	5225000	622	4 000,00	0,00	0,00	0,00	0,00	0,00	0,00	0,00	0,00	4 000,00	
			759	0705	5225000	622	200,00	0,00	0,00	0,00	0,00	0,00	0,00	0,00	0,00	200,00	
			759	0702	0232014	622	0,00	854,00	0,00	0,00	0,00	0,00	0,00	0,00	0,00	854,00	
			759	0704	0232014	612, 622	0,00	3 880,00	0,00	0,00	0,00	0,00	0,00	0,00	0,00	0,00	3 880,00
			759	0705	0232014	622	0,00	194,00	0,00	0,00	0,00	0,00	0,00	0,00	0,00	0,00	194,00
			759	0702	0237024	622	0,00	0,00	0,00	0,00	0,00	0,00	0,00	0,00	0,00	0,00	0,00
			759	0704	0237024	612, 622	0,00	0,00	0,00	0,00	0,00	0,00	0,00	0,00	0,00	0,00	0,00
			759	0705	0237024	622	0,00	0,00	0,00	0,00	0,00	0,00	0,00	0,00	0,00	0,00	0,00
			759	0702	0230570240	622	0,00	0,00	0,00	300,00	0,00	0,00	0,00	0,00	0,00	0,00	300,00
			759	0704	0230570240	612, 622	0,00	0,00	0,00	700,00	1 000,00	1 000,00	1 000,00	1 000,00	1 000,00	1 000,00	4 700,00
			759	0705	0230570240	622	0,00	0,00	0,00	0,00	0,00	0,00	0,00	0,00	0,00	0,00	0,00
3.5.3.1.	Проведение конкурсов, учебных сборов, семинаров, круглых столов, научно-практических конференций, спортивных игр, социально-патриотических акций в сфере военно-патриотического воспитания и допризывной подготовки детей и молодежи Приморского края посредством предоставления субсидии государственному образовательному автономному учреждению дополнительного образования детей «Детско-юношеский центр Приморского края»	департамент образования и науки Приморского края	759	0702	5225000	622	2 030,00	0,00	0,00	0,00	0,00	0,00	0,00	0,00	0,00	2 030,00	
			759	0702	0232014	622	0,00	854,00	0,00	0,00	0,00	0,00	0,00	0,00	0,00	854,00	
			759	0702	0237024	622	0,00	0,00	0,00	0,00	0,00	0,00	0,00	0,00	0,00	0,00	
			759	0702	0230570240	622	0,00	0,00	0,00	300,00	0,00	0,00	0,00	0,00	0,00	300,00	
3.5.3.2.	Организация проведения ежегодных краткосрочных пятидневных учебных сборов на базе воинских частей и учебных пунктов военных комиссариатов с обучающимися краевых государственных профессиональных образовательных учреждений посредством предоставления субсидии краевым государственным бюджетным и автономным профессиональным образовательным учреждениям	департамент образования и науки Приморского края	759	0703	5225000	622	1 000,00	0,00	0,00	0,00	0,00	0,00	0,00	0,00	0,00	1 000,00	
			759	0704	0232014	612, 622	0,00	970,00	0,00	0,00	0,00	0,00	0,00	0,00	0,00	970,00	
			759	0704	0237024	612, 622	0,00	0,00	0,00	0,00	0,00	0,00	0,00	0,00	0,00	0,00	
			759	0704	0230570240	612, 622	0,00	0,00	0,00	700,00	1 000,00	1 000,00	1 000,00	1 000,00	1 000,00	4 700,00	
3.5.3.3.	Организация и проведение краевого семинара-совещания для организаторов поисковой и музейной работы музеев образовательных учреждений по теме «Организация поисковой и музейной работы в образовательных учреждениях» посредством предоставления субсидии государственному образовательному автономному учреждению дополнительного образования «Приморский краевой институт развития образования»	департамент образования и науки Приморского края	759	0705	5225000	622	200,00	0,00	0,00	0,00	0,00	0,00	0,00	0,00	0,00	200,00	
			759	0705	0232014	622	0,00	194,00	0,00	0,00	0,00	0,00	0,00	0,00	0,00	194,00	
			759	0705	0237024	622	0,00	0,00	0,00	0,00	0,00	0,00	0,00	0,00	0,00	0,00	
			759	0705	0230570240	622	0,00	0,00	0,00	0,00	0,00	0,00	0,00	0,00	0,00	0,00	
3.5.3.4.	Предоставление субсидии на приобретение комплектов классов, оборудования для практических занятий по начальной военной подготовке краевым государственным бюджетным профессиональным образовательным учреждениям; краевым государственным автономным профессиональным образовательным учреждениям	департамент образования и науки Приморского края	759	0703	5225000	622	3 000,00	0,00	0,00	0,00	0,00	0,00	0,00	0,00	0,00	3 000,00	
			759	0704	0232014	612, 622	0,00	2 910,00	0,00	0,00	0,00	0,00	0,00	0,00	0,00	2 910,00	
			759	0704	0237024	612, 622	0,00	0,00	0,00	0,00	0,00	0,00	0,00	0,00	0,00	0,00	
			759	0704	0230570240	612, 622	0,00	0,00	0,00	0,00	0,00	0,00	0,00	0,00	0,00	0,00	
3.6.	Основное мероприятие 3.6. Реализация мероприятий, направленных на привлечение детей и молодежи к участию в городских и краевых массовых мероприятиях и повышение качества жизни детей	департамент образования и науки Приморского края	759	xxxx	xxxxxxxxxxx	xxx	85 529,45	50 102,25	55 915,02	0,00	0,00	0,00	0,00	0,00	0,00	774 550,70	
			774	0707	xxxxxxxxxxx	xxx	23 000,00	26 501,99	401,95	0,00	0,00	0,00	0,00	0,00	0,00		
			759	070	0230600000	xxx	0,00	0,00	0,00	85 713,29	62 742,00	51 064,00	50 964,00	50 964,00	50 964,00		
			774	0707	0230600000	244, 831	0,00	0,00	0,00	52 961,25	118 691,50	60 000,00	0,00	0,00	0,00		

1	2	3	4	5	6	7	8	9	10	11	12	13	14	15	16		
3.6.1.	Проведение мероприятий для детей и молодежи	департамент образования и науки Приморского края	759	0707	4310100	012	46 560,00	0,00	0,00	0,00	0,00	0,00	0,00	0,00	0,00	46 560,00	
			759	0707	0232015	244,831	0,00	2 253,00	3 084,16	0,00	0,00	0,00	0,00	0,00	0,00	0,00	5 337,16
			759	0707	0230620150	244,123	0,00	0,00	0,00	2 399,00	12 742,00	2 400,00	2 300,00	2 300,00	2 300,00	2 300,00	22 141,00
		департамент по делам молодежи Приморского края	774	0707	4310100	012	23 000,00	0,00	0,00	0,00	0,00	0,00	0,00	0,00	0,00	0,00	23 000,00
			774	0707	0232015	244,831	0,00	26 501,99	401,95	0,00	0,00	0,00	0,00	0,00	0,00	0,00	26 903,94
			774	0707	0230620150	244,831	0,00	0,00	0,00	20 000,00	47 500,00	0,00	0,00	0,00	0,00	0,00	67 500,00
3.6.2.	Приобретение новогодних подарков детям Приморского края	департамент образования и науки Приморского края	759	0709	4360905	012	38 969,45	0,00	0,00	0,00	0,00	0,00	0,00	0,00	0,00	38 969,45	
			759	0707	0232016	244	0,00	47 849,25	47 830,86	0,00	0,00	0,00	0,00	0,00	0,00	95 680,11	
			759	0707	0230620160	244	0,00	0,00	0,00	78 314,29	50 000,00	48 664,00	48 664,00	48 664,00	48 664,00	274 306,29	
3.6.3.	Организация и проведение Летнего Кубка КВН на территории Приморского края	департамент по делам молодежи Приморского края	774	0707	0230660920	630	0,00	0,00	0,00	32 961,25	0,00	0,00	0,00	0,00	32 961,25		
3.6.4.	Мероприятия по организации учебно-познавательных туров по историческим местам Российской Федерации для детей и подростков Приморского края	департамент образования и науки Приморского края	759	0702	0230670390	622	0,00	0,00	5 000,00	5 000,00	0,00	0,00	0,00	0,00	10 000,00		
3.6.5.	Субсидии из краевого бюджета некоммерческим организациям на обеспечение участия молодежи Приморского края в XIX Всемирном фестивале молодежи и студентов в 2017 году	департамент по делам молодежи Приморского края	774	0707	0230661060	634	0,00	0,00	0,00	0,00	39 191,50	0,00	0,00	0,00	39 191,50		
3.6.6.	Субсидии на создание и организацию уставной деятельности автономной некоммерческой организации «Центр содействия развитию молодежи Приморского края»	департамент по делам молодежи Приморского края	774	0707	0230661110	634	0,00	0,00	0,00	0,00	20 000,00	0,00	0,00	0,00	20 000,00		
3.6.7.	Субсидии из краевого бюджета некоммерческим организациям на организацию и проведение Всероссийского конкурса таланта и грации «Краса студенчества России» на территории Приморского края	департамент по делам молодежи Приморского края	774	0707	0230661120	634	0,00	0,00	0,00	0,00	12 000,00	0,00	0,00	0,00	12 000,00		
3.6.8.	Субсидии из краевого бюджета некоммерческим организациям на организацию и проведение молодежных Дельфийских игр в 2018 году	департамент по делам молодежи Приморского края	774	0707	0230661070	634	0,00	0,00	0,00	0,00	0,00	60 000,00	0,00	0,00	60 000,00		
3.7.	Обеспечение участия делегации волонтеров Приморского края в подготовке и проведении XXII Олимпийских зимних игр и XI Паралимпийских зимних игр 2014 года в городе Сочи	департамент по делам молодежи Приморского края	774	0707	0232187	630	0,00	9 878,00	0,00	0,00	0,00	0,00	0,00	0,00	9 878,00		
3.8.	Организация и проведение XXIII Всероссийского фестиваля студенческого творчества «Российская студенческая весна»	департамент по делам молодежи Приморского края	774	0707	0236074	630	0,00	0,00	62 669,52	0,00	0,00	0,00	0,00	0,00	62 669,52		
3.9.	Мероприятия по организации и направлению экскурсионных групп детей в период зимних школьных каникул в г. Москву, Санкт-Петербург	департамент образования и науки Приморского края	759	0702	0237038	622	0,00	6 775,00	0,00	0,00	0,00	0,00	0,00	0,00	6 775,00		
3.10.	Подготовка квалифицированных кадров, владеющих современными педагогическими и оздоровительными технологиями, а также технологиями организации досуга детей и подростков	департамент образования и науки Приморского края	759	0707	5225510	012	650,00	0,00	0,00	0,00	0,00	0,00	0,00	0,00	650,00		
3.11.	Реконструкция детского оздоровительного лагеря «Ромашка» краевого государственного общеобразовательного бюджетного учреждения «Специальная (коррекционная) школа-интернат для детей-сирот и детей, оставшихся без попечения родителей, с ограниченными возможностями здоровья г. Находки»	департамент образования и науки Приморского края	759	0707	0234109	414	0,00	18 023,00	0,00	0,00	0,00	0,00	0,00	0,00	18 023,00		
			759	0707	0230441090	414	0,00	0,00	0,00	0,00	0,00	0,00	0,00	0,00	0,00		
3.12.	Ремонт и оснащение загородного оздоровительного лагеря «Океан» краевого государственного образовательного казенного учреждения для детей-сирот и детей, оставшихся без попечения родителей, «Школа-интернат для детей-сирот и детей, оставшихся без попечения родителей, п. Кавалерово»	департамент образования и науки Приморского края	759	0707	5225509	001	10 000,00	0,00	0,00	0,00	0,00	0,00	0,00	0,00	10 000,00		
3.13.	Ремонт и оснащение базы отдыха «Чайка» краевого государственного казенного специального (коррекционного) образовательного учреждения для обучающихся, воспитанников с ограниченными возможностями здоровья «Раздольненская специальная (коррекционная) общеобразовательная школа-интернат»	департамент образования и науки Приморского края	759	0707	5225509	001	3 500,00	0,00	0,00	0,00	0,00	0,00	0,00	0,00	3 500,00		
3.14.	Проведение проектно-исследовательских работ по объекту детского оздоровительного лагеря «Ромашка» краевого государственного общеобразовательного бюджетного учреждения «Специальная (коррекционная) школа-интернат для детей-сирот и детей, оставшихся без попечения родителей, с ограниченными возможностями здоровья г. Находки»	департамент образования и науки Приморского края	759	0707	5225509	001	1 420,00	0,00	0,00	0,00	0,00	0,00	0,00	0,00	1 420,00		
3.15.	Информационное обеспечение в области допризывной подготовки молодежи	департамент образования и науки Приморского края	759	0709	5225000	022,831	50,00	0,00	0,00	0,00	0,00	0,00	0,00	0,00	50,00		
4.	Подпрограмма № 4 «Развитие профессионального образования»	всего	759	xxxx	xxxxxxxxxx	000	1 613 247,15	1 579 233,69	1 499 993,28	1 517 783,77	1 543 595,90	1 498 150,00	1 498 150,00	1 498 150,00	12 248 303,79		
4.1.	Основное мероприятие 4.1. Реализация образовательных программ среднего профессионального образования	департамент образования и науки Приморского края	759	0704	xxxxxxxxxx	xxx	765 281,74	1 430 694,29	1 360 427,84	0,00	0,00	0,00	0,00	0,00	0,00		
			759	0704	0240100000	000	0,00	0,00	0,00	1 371 573,88	1 388 127,80	1 388 127,80	1 388 127,80	1 388 127,80	10 480 488,95		

1	2	3	4	5	6	7	8	9	10	11	12	13	14	15	16
4.3.6.	Установка систем видеонаблюдения в краевых государственных учреждениях	департамент образования и науки Приморского края	759	0704	0240370570	612	0,00	0,00	0,00	0,00	1972,13	0,00	0,00	0,00	1 972,13
4.4.	Услуги по предоставлению гражданам бесплатного начального профессионального образования в пределах государственных образовательных стандартов: публичные обязательства Приморского края перед физическим лицом, подлежащее исполнению краевым государственным бюджетным учреждением от имени органа исполнительной власти Приморского края в денежной форме	департамент образования и науки Приморского края	759	0703	4259900	611,621	777 601,51	0,00	0,00	0,00	0,00	0,00	0,00	0,00	777 601,51
			759	0703	5058701	005	26 281,92	0,00	0,00	0,00	0,00	0,00	0,00	0,00	26 281,92
			759	0703	5058702	005	16 082,00	0,00	0,00	0,00	0,00	0,00	0,00	0,00	16 082,00
4.5.	Основное мероприятие 4.5. Реализация дополнительных профессиональных программ	департамент образования и науки Приморского края	759	0705	0240500000	000	0,00	0,00	0,00	12 246,40	7 270,00	7 270,00	7 270,00	7 270,00	41 326,40
4.5.1.	Предоставление услуг дополнительного профессионального образования гражданским служащим	департамент образования и науки Приморского края	759	0705	02405070590	621	0,00	0,00	0,00	4 246,40	7 270,00	7 270,00	7 270,00	7 270,00	33 326,40
4.5.2.	Предоставление субсидий государственному автономному учреждению ДПО «Учебный центр подготовки кадров для края» на развитие материально-технической базы	департамент образования и науки Приморского края	759	0705	02405070610	622	0,00	0,00	0,00	8 000,00	0,00	0,00	0,00	0,00	8 000,00
5.	Подпрограмма № 5 «Реализация отдельных полномочий органа исполнительной власти в сфере образования»	департамент образования и науки Приморского края	xxx	xxxx	xxxxxxxxxxx	xxx	358 014,73	145 201,91	144 857,56	150 151,04	146 142,48	145 538,44	145 538,44	145 538,44	1 380 938,04
			759	xxxx	xxxxxxxxxxx	000	349 174,45	136 377,41	136 050,51	140 565,92	137 314,22	136 710,18	136 710,18	136 710,18	1 309 613,05
5.1.	Основное мероприятие 5.1. Обеспечение функций государственного органа в сфере образования	департамент по делам молодежи Приморского края	774	xxxx	xxxxxxxxxxx	000	8 840,28	8 824,50	8 807,05	9 585,12	8 828,26	8 828,26	8 828,26	8 828,26	71 369,99
			759	xxxx	xxxxxxxxxxx	xxx	349 174,45	136 377,41	136 050,51	0,00	0,00	0,00	0,00	0,00	1 380 983,04
			774	0113	xxxxxxxxxxx	xxx	8 840,28	8 824,50	8 807,05	0,00	0,00	0,00	0,00	0,00	
759	xxxx	0250110030	000	0,00	0,00	0,00	140 565,92	137 314,22	136 710,18	136 710,18	136 710,18				
5.1.1.	Руководство и управление в сфере установленных функций органов государственной власти субъектов Российской Федерации и органов местного самоуправления	департамент образования и науки Приморского края	759	0709	0020400	012	135 426,45	0,00	0,00	0,00	0,00	0,00	0,00	0,00	135 426,45
			759	0709	0291003	000	0,00	135 403,35	135 550,51	0,00	0,00	0,00	0,00	0,00	270 953,86
			759	0709	0250110030	000	0,00	0,00	0,00	140 065,92	136 190,18	136 210,18	136 210,18	136 210,18	684 886,64
			774	0113	0020400	012	8 840,28	0,00	0,00	0,00	0,00	0,00	0,00	0,00	8 840,28
			774	0113	0291003	000	0,00	8 824,50	8 807,05	0,00	0,00	0,00	0,00	0,00	17 631,55
774	0113	0250110030	000	0,00	0,00	0,00	9 585,12	8 828,26	8 828,26	8 828,26	8 828,26	8 828,26	44 898,16		
5.1.2.	Осуществление полномочий Российской Федерации по контролю качества образования, лицензированию и государственной аккредитации образовательных организаций, надзору и контролю за соблюдением законодательства в области образования	департамент образования и науки Приморского края	759	0709	0000000	000	0,00	0,00	0,00	0,00	497,56	0,00	0,00	0,00	497,56
5.1.2.1.	Обеспечение равных условий оплаты труда, установленных нормативными правовыми актами Приморского края, государственным гражданским служащим Приморского края, выполняющим функции по осуществлению переданных полномочий Российской Федерации, за счет средств краевого бюджета	департамент образования и науки Приморского края	759	0709	0250110130	121	0,00	0,00	0,00	0,00	382,15	0,00	0,00	0,00	497,56
			759	0709	0250110130	129	0,00	0,00	0,00	0,00	115,41	0,00	0,00	0,00	
5.1.3.	Организация обеспечения бланками документов об уровне образования государственного образца, а также бланками лицензий и свидетельств о государственной аккредитации организаций образования	департамент образования и науки Приморского края	759	0709	4360906	012	3 450,00	0,00	0,00	0,00	0,00	0,00	0,00	0,00	3 450,00
			759	0709	0292019	244	0,00	974,06	500,00	0,00	0,00	0,00	0,00	0,00	1 474,06
			759	0709	0250120190	244	0,00	0,00	0,00	500,00	500,00	500,00	500,00	500,00	2 500,00
5.1.4.	Обеспечение детей-сирот и детей, оставшихся без попечения родителей, лиц из числа детей-сирот и детей, оставшихся без попечения родителей, жилыми помещениями по судебным решениям	департамент образования и науки Приморского края	759	1004	5225600	005	210 298,00	0,00	0,00	0,00	0,00	0,00	0,00	0,00	210 298,00
5.1.5.	Расходы на оплату коммунальных услуг и содержание жилья, находящегося в собственности Приморского края, до момента заключения договора найма специализированного жилого помещения с лицами из числа детей-сирот.	департамент образования и науки Приморского края	759	0709	0250129050	244,831	0,00	0,00	0,00	0,00	126,48	0,00	0,00	0,00	126,48
6.	Подпрограмма № 6 «Содействии созданию в Приморском крае новых мест в общеобразовательных организациях»	всего	759	xxxx	xxxxxxxxxxx	xxx	0,00	0,00	0,00	88 500,00	562 145,02	346 000,00	26 000,00	26 000,00	1 048 645,02
6.1.	Основное мероприятие 6.1. Реализация мероприятий по содействию созданию новых мест в общеобразовательных организациях Приморского края	департамент образования и науки Приморского края	759	0702	0260100000	xxx	0,00	0,00	0,00	88 500,00	562 145,02	346 000,00	26 000,00	26 000,00	1 048 645,02
6.1.1.	Субсидии бюджетам муниципальных образований Приморского края на капитальный ремонт зданий муниципальных общеобразовательных организаций	департамент образования и науки Приморского края	759	0702	0229234	521	0,00	0,00	0,00	0,00	0,00	0,00	0,00	0,00	0,00
			759	0702	0260192340	521	0,00	0,00	0,00	29 000,00	55 935,89	26 000,00	26 000,00	26 000,00	162 935,89
6.1.2.	Субсидии бюджетам муниципальных образований Приморского края на благоустройство пришкольных территорий	департамент образования и науки Приморского края	759	xxxx	xxxxxxxxxxx	xxx	0,00	0,00	0,00	0,00	0,00	0,00	0,00	0,00	0,00
6.1.3.	Реализация комплекса мероприятий по содействию созданию новых мест в общеобразовательных организациях Приморского края посредством предоставления:	департамент образования и науки Приморского края	759	0702	xxxxxxxxxxx	522	0,00	0,00	0,00	59 500,00	506 209,13	320 000,00	0,00	0,00	885 709,13
6.1.3.1.	Субсидии бюджетам муниципальных образований Приморского края на строительство, реконструкцию зданий муниципальных общеобразовательных организаций	департамент образования и науки Приморского края	759	0702	0229223	522	0,00	0,00	0,00	0,00	0,00	0,00	0,00	0,00	0,00
			759	0702	02601R5200	522	0,00	0,00	0,00	59 500,00	0,00	0,00	0,00	0,00	59 500,00
			759	0702	02601P5200	522	0,00	0,00	0,00	0,00	506 209,13	320 000,00	0,00	0,00	826 209,13

Приложение № 2
к постановлению
Администрации Приморского края
от 06 сентября 2017 года № 365-па

«Приложение № 6
к государственной программе Приморского края «Развитие образования Приморского края» на 2013 - 2020 годы, утвержденной постановлением Администрации Приморского края
от 7 декабря 2012 года № 395-па

ИНФОРМАЦИЯ

о ресурсном обеспечении государственной программы Приморского края за счет средств краевого бюджета, и прогнозная оценка привлекаемых на реализацию ее целей средств федерального бюджета, бюджетов государственных внебюджетных фондов, иных внебюджетных источников, бюджетов муниципальных образований Приморского края в случае участия Приморского края в реализации муниципальных программ, аналогичных мероприятиям государственной программы Приморского края

бюджетам муниципальных образований Приморского края на строительство, реконструкцию зданий (в том числе проектно-исследовательские работы) муниципальных образовательных организаций, реализующих основную общеобразовательную программу дошкольного образования

ЦЕЛЕВЫЕ ПОКАЗАТЕЛИ

результативности предоставления субсидий, выделяемых из краевого бюджета бюджетам муниципальных образований Приморского края на строительство, реконструкцию зданий (в том числе проектно-исследовательские работы) муниципальных образовательных организаций, реализующих основную общеобразовательную программу дошкольного образования

№ п/п	Наименование субсидии	Наименование целевого показателя результативности субсидии	Ед. измерения	Значение целевого показателя результативности предоставления субсидии							Итоговое значение целевого показателя результативности предоставления субсидии	Срок достижения итогового целевого показателя результативности предоставления субсидии
				2014	2015	2016	2017	2018	2019	2020		
1	2	3	4	5	6	7	8	9	10	11	12	13
1.	Субсидии из краевого бюджета бюджетам муниципальных образований Приморского края на строительство, реконструкцию зданий (в том числе проектно-исследовательские работы) муниципальных образовательных организаций, реализующих основную общеобразовательную программу дошкольного образования	доля детей в возрасте от 3-х до 7 лет, получающих дошкольную образовательную услугу и (или) услугу по их содержанию в организациях различной организационно-правовой формы и формы собственности, в общей численности детей от 3-х до 7 лет (среднее значение по Приморскому краю)	%	9	92	93	93	93	93	93	93	2020
		доля детей в возрасте 1 - 6 лет, получающих услуги дошкольного образования, в общей численности детей от 1 до 6 лет (среднее значение по Приморскому краю)	%	66,1	67,1	67,7	68	69	69,5	70,0	70,0	2020

АДМИНИСТРАЦИЯ ПРИМОРСКОГО КРАЯ

ПОСТАНОВЛЕНИЕ № 366-па

от 07 сентября 2017 года

О предоставлении из краевого бюджета субсидий некоммерческим организациям на организацию и проведение Всероссийского конкурса таланта и гряди «Краса студенчества России» на территории Приморского края

На основании Бюджетного кодекса Российской Федерации, постановления Правительства Российской Федерации от 7 мая 2017 года № 541 «Об общих требованиях к нормативным правовым актам, муниципальным правовым актам, регулирующим предоставление субсидий некоммерческим организациям, не являющимся государственными (муниципальными) учреждениями», Устава Приморского края, законов Приморского края от 23 декабря 2016 года № 52-КЗ «О краевом бюджете на 2017 год и плановый период 2018 и 2019 годов», от 30 апреля 2009 года № 423-КЗ «О молодежной политике в Приморском крае», постановления Администрации Приморского края от 7 декабря 2012 года № 395-па «Об утверждении государственной программы Приморского края «Развитие образования Приморского края» на 2013 – 2020 годы» Администрации Приморского края

ПОСТАНОВЛЯЕТ:

1. Осуществить предоставление из краевого бюджета субсидий некоммерческим организациям на организацию и проведение Всероссийского конкурса таланта и гряди «Краса студенчества России» на территории Приморского края.
2. Утвердить прилагаемый Порядок определения объема и предоставления из краевого бюджета субсидий некоммерческим организациям на организацию и проведение Всероссийского конкурса таланта и гряди «Краса студенчества России» на территории Приморского края.
3. Департаменту информационной политики Приморского края обеспечить официальное опубликование настоящего постановления.

Губернатор края –
Глава Администрации Приморского края
В.В. Миклушевский

УТВЕРЖДЕН
постановлением
Администрации Приморского края
от 07 сентября 2017 года № 366-па

ПОРЯДОК

определения объема и предоставления из краевого бюджета субсидий некоммерческим организациям на организацию и проведение Всероссийского конкурса таланта и гряди «Краса студенчества России» на территории Приморского края

1. Настоящий Порядок определяет цель, условия и порядок определения объема и предоставления из краевого бюджета субсидий некоммерческим организациям на финансовое обеспечение затрат, связанных с организацией и проведением Всероссийского конкурса таланта и гряди «Краса студенчества России» на территории Приморского края (далее соответственно – субсидии, Конкурс), категорию и критерии отбора некоммерческих организаций, имеющих право на получение субсидий, а также порядок возврата субсидий в случае нарушения условий, установленных при их предоставлении.

Департамент по делам молодежи Приморского края (далее – департамент) является главным распорядителем средств краевого бюджета, осуществляющим предоставление субсидии в соответствии со сводной бюджетной росписью, кассовым планом исполнения краевого бюджета в пределах лимитов бюджетных обязательств, предусмотренных департаменту на указанные цели в текущем финансовом году Законом Приморского края от 23 декабря 2016 года № 52-КЗ «О краевом бюджете на 2017 год и плановый период 2018 и 2019 годов».

2. Субсидии предоставляются в целях финансового обеспечения затрат, связанных с организацией и проведением Конкурса по следующим направлениям:

- услуги по проживанию участников, гостей, членов жюри, организаторов и волонтеров Конкурса;
- услуги по обеспечению питанием участников, гостей, членов жюри, организаторов и волонтеров Конкурса;
- транспортные услуги, связанные с перевозкой участников, гостей, членов жюри, организаторов и волонтеров Конкурса;
- услуги специалистов, привлеченных для организации и проведения Конкурса;
- обеспечение экипировкой специалистов, привлеченных для организации и проведения Конкурса;
- услуги аренды и услуги, связанные с использованием помещений, необходимых для проведения Конкурса;
- услуги по обеспечению техническими средствами, канцелярскими принадлежностями участников, гостей, членов жюри, организаторов и волонтеров Конкурса;
- услуги по изготовлению или приобретению наградной и сувенирной продукции Конкурса;
- услуги по подготовке, оснащению и оформлению мест проведения мероприятий Конкурса;
- услуги по информационному и компьютерному обеспечению проведения мероприятий Конкурса;
- услуги по техническому обеспечению мероприятий Конкурса (звуковое, световое, сценическое, видеосопровождение и предоставление соответствующих технических средств, аппаратуры и оборудования);
- услуги по видео- и фотосъемке мероприятий Конкурса;
- почтово-телеграфные, типографские, полиграфические и банковские услуги, связанные с проведением мероприятий Конкурса;
- услуги по рекламно-информационному обеспечению Конкурса;
- услуги по организации культурной и спортивной программы Конкурса;
- услуги по набору, подготовке и обучению, а также обеспечению экипировкой волонтеров Конкурса;
- услуги по медицинскому обслуживанию участников, гостей, членов жюри, организаторов и волонтеров Конкурса;
- услуги по обеспечению безопасности участников, гостей, членов жюри, организаторов и волонтеров Конкурса и охраны помещений и имущества, необходимых для проведения мероприятий Конкурса.

3. Категория и критерии отбора получателей субсидий:

субсидии предоставляются некоммерческим организациям, целью создания которых является развитие молодежного творчества, поддержка молодежных социально-культурных инициатив, пропаганда здорового образа жизни на территории Приморского края (далее – организация).

Субсидии предоставляются организациям, соответствующим следующим критериям:
основным видом деятельности организации является оказание услуг в сфере организации и проведения массовых мероприятий творческого и социально-культурного характера (фестивалей, конкурсов, спектаклей, концертов, творческих программ, спортивных соревнований и иных мероприятий), а также мероприятий образовательного-развивающего, информационно-методического характера (форумов, конференций, семинаров, лекций, «крутых столов»), в том числе мероприятий программы поддержки и развития студенческого творчества.

4. Субсидии предоставляются при условии:
организация не является государственным (муниципальным) учреждением;
соблюдения запрета приобретения за счет полученных средств субсидии иностранной валюты, за исключением операций, осуществляемых в соответствии с валютным законодательством Российской Федерации при закупке (поставке) высокотехнологичного импортного оборудования, сырья и комплектующих изделий.

4.1. Требования, которым должны соответствовать организации на первое число месяца, в котором планируется заключение соглашения, предусмотренного пунктом 9 настоящего Порядка:

- у организаций должна отсутствовать неисполненная обязанность по уплате налогов, сборов, страховых взносов, пеней, штрафов, процентов, подлежащих уплате в соответствии с законодательством Российской Федерации о налогах и сборах;
- у организаций должна отсутствовать просроченная задолженность по возврату в краевой бюджет субсидий, бюджетных инвестиций, предоставленных в том числе в соответствии с иными правовыми актами, и иная просроченная задолженность перед краевым бюджетом;
- организации не должны находиться в процессе реорганизации, ликвидации, банкротства.

5. Для получения субсидии организации представляют в департамент в срок до 18 часов 00 минут 11 сентября 2017 года следующие документы:

- заявление о предоставлении субсидии;
- перечень планируемых расходов на организацию и проведение Конкурса на территории Приморского края, подтвержденных расчетами и финансово-экономическими обоснованиями;
- копии учредительных документов организации;
- выписку из Единого государственного реестра юридических лиц;
- справку налогового органа об отсутствии у организации неисполненной обязанности по уплате налогов, сборов, страховых взносов, пеней, штрафов, процентов, подлежащих уплате в соответствии с законодательством Российской Федерации о налогах и сборах, выданную не ранее чем за 30 календарных дней до даты подачи документов для получения субсидии;
- письменное обязательство организации о соблюдении запрета на приобретение за счет полученных средств субсидии иностранной валюты, за исключением операций, осуществляемых в соответствии с валютным законодательством Российской Федерации при закупке (поставке) высокотехнологичного импортного оборудования, сырья и комплектующих изделий, и об отсутствии у организации просроченной задолженности по возврату в краевой бюджет субсидий, бюджетных инвестиций, предоставленных в том числе в соответствии с иными правовыми актами, и иная просроченная задолженность перед краевым бюджетом.

Организация вправе представить по собственной инициативе выписку из Единого государственного реестра юридических лиц, справку налогового органа об отсутствии у организации неисполненной обязанности по уплате налогов, сборов, страховых взносов, пеней, штрафов, процентов, подлежащих уплате в соответствии с законодательством Российской Федерации о налогах и сборах. В случае непредставления организацией по собственной инициативе документов, указанных в настоящем абзаце, департамент в течение пяти рабочих дней со дня получения документов, указанных в настоящем абзаце, запрашивает соответствующую информацию самостоятельно в порядке межведомственного информационного взаимодействия.

6. Показателями результативности предоставления субсидий являются:
количество человек, принявших участие в Конкурсе на территории Приморского края, - не менее 1000 человек;
количество проведенных конкурсных испытаний соревновательного характера в рамках Конкурса – не менее 6 мероприятий.

7. Объем субсидии определяется департаментом по следующей формуле:

$$C_i = \frac{S}{\sum (A_{i1} + A_{i2} + A_{i3} + \dots + A_{in})} \cdot A_i$$

где:
 C_i - размер субсидии i-й организации;

S - объем лимитов бюджетных обязательств, доведенных департаменту как получателю средств краевого бюджета на выплату субсидии на текущий финансовый год для предоставления субсидий;

A_i - размер потребности в субсидии i-й организации в соответствии с заявлением о предоставлении субсидии, который определяется по формуле:

$A_i = \sum P_{i1} \dots P_{in}$, где:
 $P_{i1} \dots P_{in}$ - расходы, указанные в пункте 2 настоящего Порядка, определяемые исходя из рыночной стоимости аналогичных товаров, работ, услуг;

$\sum (A_{i1} + A_{i2} + A_{i3} + \dots + A_{in})$

- общая потребность в субсидии организаций в соответствии с заявлениями о предоставлении субсидий.

В случае непредставления в установленном порядке подписанного проекта соглашения или его несоответствия установленным требованиям департамент принимает решение об отказе в заключении соглашения и предоставлении субсидии, о чем в течение пяти рабочих дней извещает организацию;

8.3. В течение трех рабочих дней со дня получения от организации подписанного соглашения, предусмотренного пунктом 9 настоящего Порядка, направляет соглашение и приказ в департамент бюджетного учета Администрации Приморского края для перечисления субсидии организации;

8.4. Основаниями для отказа в предоставлении субсидии являются:
несоответствие организации категории, условиям, требованиям и критериям, установленным пунктами 3 - 4 настоящего Порядка;
непредставление (представление не в полном объеме) документов, указанных в пункте 5 настоящего Порядка;
недоверенность представителем организацией информации.

9. Субсидии предоставляются на основании соглашения, заключаемого между департаментом и организацией.
Соглашение заключается в соответствии с типовой формой, устанавливаемой в порядке, предусмотренном подпунктом «д» пункта 4 Общих требований к нормативным правовым актам, муниципальным правовым актам, регулирующим предоставление субсидий некоммерческим организациям, не являющимся государственными (муниципальными) учреждениями, утвержденным постановлением Правительства Российской Федерации от 7 мая 2017 года № 541 «Об общих требованиях к нормативным правовым актам, муниципальным правовым актам, регулирующим предоставление субсидий некоммерческим организациям, не являющимся государственными (муниципальными) учреждениями» (далее - типовая форма).

До утверждения типовой формы соглашение с организацией заключается по форме, утвержденной департаментом.
Соглашение должно содержать в том числе:

- сроки организации и проведения Конкурса, в рамках которого будет обеспечено участие молодежи Приморского края;
- цели и задачи Конкурса;
- обязательство организаций о предоставлении отчетов о целевом использовании субсидий в соответствии с пунктом 12 настоящего Порядка;
- показатели результативности предоставления субсидий, которые должны быть достигнуты в результате предоставления субсидии, и их значения;
- сроки и форму отчетности о достижении организацией показателей результативности предоставления субсидий;
- согласие организации (за исключением государственных корпораций и компаний) на осуществление департаментом и органами государственного финансового контроля проверок соблюдения организациями - получателями субсидий условий, целей и порядка их предоставления; случаи возврата в текущем финансовом году остатков субсидии, не использованных организациями в отчетном финансовом году;
- обязательства организации по возврату в краевой бюджет субсидии в соответствии с пунктами 15, 19 настоящего Порядка;
- запрет приобретения за счет полученных средств иностранной валюты, за исключением операций, осуществляемых в соответствии с валютным законодательством Российской Федерации при закупке (поставке) высокотехнологичного импортного оборудования, сырья и комплектующих изделий, а также размещения данных средств на депозиты и в иные финансовые инструменты;
- иные права и обязанности сторон;
- ответственность сторон за нарушение условий Соглашения.

10. Департамент бюджетного учета Администрации Приморского края по исполнению соглашения о передаче отдельных бюджетных полномочий главного распорядителя и получателя средств краевого бюджета, заключенного с департаментом, на основании представленных соглашений и приказов в течение трех рабочих дней со дня поступления средств на лицевой счет департамента, открытый в Управлении Федерального казначейства по Приморскому краю (далее – УФК по ПК), готовит и представляет в УФК по ПК заявку на кассовый расход на перечисление субсидии с лицевого счета департамента на счет организации, открытый в кредитной организации.

11. Субсидия носит целевой характер и не может быть использована на цели, не предусмотренные настоящим Порядком.

12. Организации не позднее 10 декабря 2017 года представляют отчет о целевом использовании субсидии по форме, установленной департаментом, с приложением копий документов, подтверждающих ее целевое использование.

13. Ответственность за целевое использование субсидии, достоверность предоставляемых в департамент документов и отчетов несут организации.

14. Департамент обеспечивает соблюдение организациями условий, целей и порядка, установленных при предоставлении субсидии.

15. В случаях выявления фактов нецелевого использования субсидии, непредставления отчета о целевом использовании субсидии или предоставления его по форме, не соответствующей установленным требованиям, непредставления или неполного представления копий документов, подтверждающих целевое использование субсидии, субсидии подлежат возврату в краевой бюджет.

15.1. В течение пяти рабочих дней со дня установления факта нецелевого использования субсидии, а также в случае непредставления организацией отчета о целевом использовании субсидии в срок, установленный пунктом 12 настоящего Порядка, департамент направляет организации требование о возврате субсидии в полном объеме в краевой бюджет.

15.2. В случае представления отчета о целевом использовании субсидии по форме, не соответствующей установленным требованиям, а также в случае непредставления или неполного представления копий документов, подтверждающих целевое использование субсидии (далее - нарушения), департамент в течение пяти рабочих дней со дня выявления нарушений письменно уведомляет организацию о нарушениях и о необходимости их устранения.

Организация обязана устранить допущенные нарушения в течение пяти рабочих дней со дня получения уведомления.

В случае неустранения или неполного устранения организацией нарушений в установленный срок департамент направляет ей требование о возврате субсидии в полном объеме в краевой бюджет.

15.3. Организация обязана в течение пяти рабочих дней со дня получения требований, указанных в подпунктах 15.1, 15.2 настоящего пункта, осуществить возврат субсидии в размере, по реквизитам и коду бюджетной классификации Российской Федерации, указанным в требованиях.

16. Остаток субсидии, не использованный организацией, подлежит возврату в краевой бюджет.

В случае выявления факта наличия неиспользованного остатка субсидии департамент в течение трех рабочих дней направляет требование

о возврате в установленном порядке остатка субсидии в краевой бюджет.

17. Департамент и органы государственного финансового контроля осуществляют проверку соблюдения организациями условий, целей и порядка предоставления субсидий.

18. Оценка эффективности использования субсидии осуществляется департаментом за отчетный финансовый год на основании сравнения установленных пунктом 6 настоящего Порядка и фактически достигнутых значений показателей результативности предоставления субсидий. Отчет о достижении показателей результативности предоставления субсидий представляется организацией в сроки и по форме, предусмотренные соглашением.

В случае недостижения организацией конкретных значений показателей результативности предоставления субсидий за отчетный период (за исключением случаев, предусмотренных в соглашении) организация обязана осуществить возврат субсидии, предоставленной за соответствующий отчетный период, в краевой бюджет в полном объеме в порядке, предусмотренном пунктом 19 настоящего Порядка.

19. В случае нарушения условий, требований, целей и порядка, установленных при предоставлении субсидий, а также недостижения показателей результативности, установленных соглашением о предоставлении субсидии (далее - нарушение), организация обязана осуществить возврат субсидии в краевой бюджет. Требование о возврате субсидий в краевой бюджет (далее - требование) направляется организации департаментом в течение пяти рабочих дней со дня установления нарушения.

Возврат субсидии производится организацией в течение пяти рабочих дней со дня получения требования департамента по реквизитам и коду классификации доходов бюджетов Российской Федерации, указанным в требовании.

В случае отказа от добровольного возврата средства взыскиваются в судебном порядке в соответствии с законодательством Российской Федерации.

АДМИНИСТРАЦИЯ ПРИМОРСКОГО КРАЯ

ПОСТАНОВЛЕНИЕ № 367-па

от 07 сентября 2017 года

О внесении изменений в постановление Администрации Приморского края от 31 декабря 2013 года № 513-па «Об утверждении краевой программы «Программа капитального ремонта общего имущества в многоквартирных домах, расположенных на территории Приморского края, на 2014–2043 годы»

На основании Устава Приморского края Администрация Приморского края **ПОСТАНОВЛЯЕТ:**

1. Внести в пункт 6.3 краевой программы «Программа капитального ремонта общего имущества в многоквартирных домах, расположенных на территории Приморского края, на 2014 - 2043 годы» утвержденной постановлением Администрации Приморского края от 31 декабря 2013 года № 513-па «Об утверждении краевой программы «Программа капитального ремонта общего имущества в многоквартирных домах, расположенных на территории Приморского края, на 2014 - 2043 годы» (в редакции постановлений Администрации Приморского края от 31 января 2014 года № 26-па, от 8 апреля 2014 года № 116-па, от 29 мая 2014 года № 206-па, от 10 июля 2015 года № 225-па, от 24 июля 2015 года № 246-па, от 2 декабря 2015 года № 461-па, от 4 февраля 2016 года № 46-па, от 29 марта 2016 года № 118-па, от 22 июля 2016 года № 336-па, от 10 октября 2016 года № 470-па, от 29 ноября 2016 года № 545-па, от 22 марта 2017 года № 85-па, от 6 июля 2017 года № 275-па, от 29 августа 2017 года № 354-па), следующие изменения:

1.1. Изложить подпункт 6.3.3. в следующей редакции:
«6.3.3. В 2017 году ремонт крыши, в том числе переустройство неветилируемой крыши на вентилируемую крышу, замена плоской крыши на стропильную, устройство выходов на кровлю - 7357,81 руб./1 кв. м;
В период 2018-2019 годов ремонт крыши:

Площадь жилых помещений (м2)	Ремонт крыши, в том числе переустройство неветилируемой крыши на вентилируемую крышу, замена плоской крыши на стропильную, устройство выходов на кровлю	
	переустройство плоской крыши на стропильную	ремонт плоской крыши
	Средняя стоимость работ по капитальному ремонту на единицу за 1 м2 по видам работ, руб.	
от 100 до 299		5 469,00
от 300 до 599	4 295,44	4 956,28
от 600 до 1999		2070,06
от 2000		
от 3000	2057,72	1 654,78
от 4000		
от 5000		
от 6000	1 253,31	903,28
от 7000		

1.2. Изложить подпункт 6.3.5. в следующей редакции:
«6.3.5. В 2017 году ремонт фасада - 3919,82 руб./1 кв. м;
В период 2018-2019 годов ремонт фасада:

Площадь жилых помещений (м2)	Ремонт фасада, средняя стоимость работ по капитальному ремонту на единицу за 1 м2 по видам работ, руб.
1	2
от 100 до 299	
от 300 до 599	4237,32
от 600 до 1999	
от 2000 до 4999	
от 3000	2278,75
от 4000	
от 5000	
от 6000	1481,19
от 7000	

2. Департаменту информационной политики Приморского края обеспечить официальное опубликование настоящего постановления.

*Губернатор края -
Глава Администрации Приморского края
В.В. Миклушевский*

АДМИНИСТРАЦИЯ ПРИМОРСКОГО КРАЯ

ПОСТАНОВЛЕНИЕ № 368-па

от 07 сентября 2017 года

О внесении изменений в постановление Администрации Приморского края от 6 апреля 2017 года № 109-па «О распределении субсидий из краевого бюджета бюджетам муниципальных образований Приморского края на приобретение школьных автобусов для муниципальных общеобразовательных организаций Приморского края в 2017 году»

На основании Устава Приморского края, в соответствии с Законом Приморского края от 23 декабря 2016 года № 52-КЗ «О краевом бюджете на 2017 год и плановый период 2018 и 2019 годов», Администрация Приморского края **ПОСТАНОВЛЯЕТ:**

1. Внести в распределение субсидий из краевого бюджета бюджетам муниципальных образований Приморского края на приобретение школьных автобусов для муниципальных общеобразовательных организаций Приморского края в 2017 году, утвержденное постановлением Администрации Приморского края от 6 апреля 2017 года № 109-па «О распределении субсидий из краевого бюджета бюджетам муниципальных образований Приморского края на приобретение школьных автобусов для муниципальных общеобразовательных организаций Приморского края в 2017 году», изменения, изложив его в новой редакции согласно приложению к настоящему постановлению.

2. Департаменту информационной политики Приморского края обеспечить официальное опубликование настоящего постановления.

*Губернатор края –
Глава Администрации Приморского края
В.В. Миклушевский*

**Приложение
к постановлению
Администрации Приморского края
от 07 сентября 2017 года № 368-па**

РАСПРЕДЕЛЕНИЕ

субсидий из краевого бюджета бюджетам муниципальных образований Приморского края на приобретение школьных автобусов для муниципальных общеобразовательных организаций Приморского края в 2017 году

№ п/п	Наименование муниципальных образований Приморского края	Размер субсидии (тысяч рублей)
-------	---	--------------------------------

1	2	3
1.	Владивостокский городской округ	1 600,00
2.	Дальнегорский городской округ	2 575,00
3.	Лесозаводский городской округ	1 000,00
4.	Находкинский городской округ	5 150,00
5.	Партизанский городской округ	1 000,00
6.	Уссурийский городской округ	2 100,00
7.	Дальнереченский муниципальный район	2 000,00
8.	Кавалеровский муниципальный район	1 500,00
9.	Михайловский муниципальный район	3 600,00
10.	Партизанский муниципальный район	1 000,00
11.	Спасский муниципальный район	1 000,00
12.	Ханкайский муниципальный район	1 000,00
13.	Хасанский муниципальный район	1 000,00
14.	Хорольский муниципальный район	1 000,00
15.	Шкотовский муниципальный район	900,00
	Итого по муниципальным образованиям	26 425,00

АДМИНИСТРАЦИЯ ПРИМОРСКОГО КРАЯ

ПОСТАНОВЛЕНИЕ № 374-па

от 08 сентября 2017 года

О внесении изменений в постановление Администрации Приморского края от 18 апреля 2017 года № 125-па «Об утверждении Порядка определения объема и предоставления автономной некоммерческой организации «Приморский культурно-исторический центр» субсидий из краевого бюджета на создание и обеспечение уставной деятельности в 2017 году»

На основании Устава Приморского края Администрация Приморского края **ПОСТАНОВЛЯЕТ:**

1. Внести в Порядок определения объема и предоставления автономной некоммерческой организации «Приморский культурно-исторический центр» субсидий из краевого бюджета на создание и обеспечение уставной деятельности в 2017 году, утвержденный постановлением Администрации Приморского края от 18 апреля 2017 года № 125-па «Об утверждении Порядка определения объема и предоставления автономной некоммерческой организации «Приморский культурно-исторический центр» субсидий из краевого бюджета на создание и обеспечение уставной деятельности в 2017 году» (далее – Порядок), следующие изменения:

1.1. В пункте 2 Порядка:
изложить абзац десятый в следующей редакции:
«работы, услуги по содержанию, текущему и капитальному ремонту (включая проектирование капитального ремонта) имущества, используемого для осуществления организацией уставной деятельности, по перечню имущества, согласованному департаментом культуры Приморского края (далее – департамент);»;

изложить абзац двенадцатый в следующей редакции:
«приобретение расходных материалов, а также по согласованию с департаментом основных средств, за исключением недвижимого имущества и дорогостоящего оборудования стоимостью 100 тыс. рублей за единицу, необходимых для осуществления организацией уставной деятельности.»;

1.2. Исключить в абзаце первом пункта 4 Порядка слова «культуры Приморского края (далее – департамент)».

2. Департаменту информационной политики Приморского края обеспечить официальное опубликование настоящего постановления.

*Губернатор края –
Глава Администрации Приморского края
В.В. Миклушевский*

АРХИВНЫЙ ОТДЕЛ ПРИМОРСКОГО КРАЯ

ПРИКАЗ № 40

06.09.2017

г. Владивосток

О внесении изменений в приказ архивного отдела Приморского края от 26 декабря 2011 года № 43 «Об утверждении административного регламента архивного отдела Приморского края по исполнению государственной функции «Контроль за соблюдением федеральных законов и иных нормативных правовых актов Российской Федерации, законов и иных нормативных правовых актов Приморского края об архивном деле на территории Приморского края»

В целях приведения нормативных правовых актов архивного отдела Приморского края в соответствие с действующим законодательством **ПРИКАЗЫВАЮ:**

1. Внести в административный регламент архивного отдела Приморского края по исполнению государственной функции «Контроль за соблюдением федеральных законов и иных нормативных правовых актов Российской Федерации, законов и иных нормативных правовых актов Приморского края об архивном деле на территории Приморского края», утвержденный приказом архивного отдела Приморского края от 26 декабря 2011 года № 43 (в редакции приказов архивного отдела Приморского края от 11 апреля 2012 года № 11, от 14 апреля 2014 года № 23) (далее – регламент), следующие изменения:

1.1. Изложить пункт 3 регламента в следующей редакции:
«3. Исполнение государственной функции осуществляется в соответствии с:
Кодексом Российской Федерации об административных правонарушениях (далее – КоАП РФ);
Федеральным законом от 26 декабря 1995 года № 208-ФЗ «Об акционерных обществах»;
Федеральным законом от 08 февраля 1998 года № 14-ФЗ «Об обществах с ограниченной ответственностью»;
Федеральным законом от 06 октября 1999 года № 184-ФЗ «Об общих принципах организации законодательных (представительных) и исполнительных органов государственной власти субъектов Российской Федерации» (далее – Федеральный закон № 184-ФЗ);
Федеральным законом от 14 ноября 2002 года № 161-ФЗ «О государственных и муниципальных унитарных предприятиях»;
Федеральным законом от 06 октября 2003 года № 131-ФЗ «Об общих принципах организации местного самоуправления в Российской Федерации» (далее – Федеральный закон № 131-ФЗ);
Федеральным законом от 22 октября 2004 года № 125-ФЗ «Об архивном деле в Российской Федерации»;
Федеральным законом от 02 мая 2006 года № 59-ФЗ «О порядке рассмотрения обращений граждан Российской Федерации»;
Федеральным законом от 26 декабря 2008 года № 294-ФЗ «О защите прав юридических лиц и индивидуальных предпринимателей при осуществлении государственного контроля (надзора) и муниципального контроля» (далее – Федеральный закон № 294-ФЗ);
Федеральным законом от 06 апреля 2011 года № 63-ФЗ «Об электронной подписи»;
Федеральным законом от 29 декабря 2014 года № 473-ФЗ «О территориях опережающего социально-экономического развития в Российской Федерации»;

Федеральным законом от 13 июля 2015 года № 212-ФЗ «О свободном порте Владивосток»;
постановлением Правительства Российской Федерации от 30 июня 2010 года № 489 «Об утверждении Правил подготовки органами государственного контроля (надзора) и органами муниципального контроля ежегодных планов проведения плановых проверок юридических лиц и индивидуальных предпринимателей»;

постановлением Правительства Российской Федерации от 22 октября 2015 года № 1132 «О совместных плановых проверках, проводимых в отношении резидентов территории опережающего социально-экономического развития органами, уполномоченными на осуществление государственного контроля (надзора), муниципального контроля» (далее - постановление Правительства РФ № 1132);
постановлением Правительства Российской Федерации от 26 ноября 2015 года № 1268 «Об утверждении Правил подачи и рассмотрения заявления об исключении проверки в отношении юридического лица, индивидуального предпринимателя из ежегодного плана проведения плановых проверок и о внесении изменений в постановление Правительства Российской Федерации от 30 июня 2010 г. № 489»;

постановлением Правительства Российской Федерации от 30 июля 2016 года № 729 «О совместных плановых проверках, проводимых в отношении резидентов свободного порта Владивосток органами, уполномоченными на осуществление государственного контроля (надзора), муниципального контроля» (далее – постановление Правительства РФ № 729);

постановлением Правительства Российской Федерации от 31 октября 2016 года № 1106 «О подготовке государственными органами, уполномоченными на осуществление государственного контроля (надзора) за деятельностью органов государственной власти субъектов Российской Федерации и должностных лиц органов государственной власти субъектов Российской Федерации, проектов ежегодных планов проведения проверок органов государственной власти субъектов Российской Федерации и должностных лиц органов государственной власти субъектов Российской Федерации, а также о согласовании внеплановых проверок органов государственной власти субъектов Российской Федерации и должностных лиц органов государственной власти субъектов Российской Федерации»;

приказом Министерства Российской Федерации по развитию Дальнего Востока от 1 сентября 2015 года № 167 «Об установлении Порядка согласования внеплановых проверок, а также заявленных органами государственного контроля (надзора) и органами муниципального контроля оснований для их проведения в отношении резидентов свободного порта Владивосток» (далее – приказ Министерства РФ по развитию Дальнего Востока № 167);

приказом Министерства Российской Федерации по развитию Дальнего Востока от 2 апреля 2015 года № 43 «Об установлении порядка согласования проведения внеплановых проверок органами государственного контроля (надзора) и органами муниципального контроля в отношении резидентов территорий опережающего социально-экономического развития» (далее – приказ Министерства РФ по развитию Дальнего Востока № 43);

приказом Министерства культуры Российской Федерации от 31 марта 2015 года № 526 «Об утверждении Правил организации хранения, комплектования, учета и использования документов Архивного фонда Российской Федерации и других архивных документов в органах государственной власти, органах местного самоуправления и организациях»;

приказом Министерства экономического развития Российской Федерации от 30 апреля 2009 года № 141 «О реализации положений Федерального закона «О защите прав юридических лиц и индивидуальных предпринимателей при осуществлении государственного контроля (надзора) и муниципального контроля» (далее – Приказ № 141);

приказом Министерства культуры и массовых коммуникаций Российской Федерации от 18 января 2007 года № 19 «Об утверждении Правил

5. Контроль за исполнением настоящего постановления оставляю за собой.

И.о. директора департамента А.С. Подольский

ИЗБИРАТЕЛЬНАЯ КОМИССИЯ ПРИМОРСКОГО КРАЯ

**СВЕДЕНИЯ
О ПОСТУПЛЕНИИ И РАСХОДОВАНИИ СРЕДСТВ
ИЗБИРАТЕЛЬНЫХ ФОНДОВ КАНДИДАТОВ НА ВЫБОРАХ ГЛАВЫ
УСТИНОВСКОГО СЕДСКОГО ПОСЕЛЕНИЯ КАВАЛЕРОВСКОГО
МУНИЦИПАЛЬНОГО РАЙОНА, НАЗНАЧЕННЫХ НА 10 сентября 2017г. по состоянию
на 04.09.2017г.**

Фамилия, имя, отчество кандидата (наименование избирательного объединения, выдвинувшего список кандидатов)	Поступило средств в избирательный фонд, руб.					Израсходовано средств избирательного фонда, руб.	Возвращено средств избирательного фонда, руб.	Остаток средств избирательного фонда, руб.
	все-го	из них: собственных средств кандидата (избирательного объединения)	добровольных пожертвований юридических лиц	добровольных пожертвований граждан	средств, которые выделены кандидату выдвинувшим его избирательным объединением <*>			
Димов Андрей Иванович	2000	2000	-	-	-	1992	-	8
Бочарова Оксана Анатольевна	000	3000	-	-	-	2956	-	44
Ямкова Елена Николаевна	100	100	-	-	-	100	-	00
Заварзина Евгения Владимировна	1500	1500	-	-	-	1500	-	00
Павлов Владимир Федорович	2000	2000	-	-	-	00	-	2000
Король Дмитрий Анатольевич	00	00	-	-	-	00	-	00
Огаревский Виктор Викторович	Специальный избирательный счет не открывал							

СВЕДЕНИЯ

**О ПОСТУПЛЕНИИ И РАСХОДОВАНИИ СРЕДСТВ
ИЗБИРАТЕЛЬНЫХ ФОНДОВ КАНДИДАТОВ НА ВЫБОРАХ ДЕПУТАТОВ
МУНИЦИПАЛЬНОГО КОМИТЕТА УСТИНОВСКОГО СЕЛЬСКОГО ПОСЕЛЕНИЯ
КАВАЛЕРОВСКОГО МУНИЦИПАЛЬНОГО РАЙОНА, НАЗНАЧЕННЫХ НА 10
сентября 2017г. по состоянию на 04.09.2017г.**

Фамилия, имя, отчество кандидата (наименование избирательного объединения, выдвинувшего список кандидатов)	Поступило средств в избирательный фонд, руб.					Израсходовано средств избирательного фонда, руб.	Возвращено средств избирательного фонда, руб.	Остаток средств избирательного фонда, руб.
	все-го	из них: собственных средств кандидата (избирательного объединения)	добровольных пожертвований юридических лиц	добровольных пожертвований граждан	средств, которые выделены кандидату выдвинувшим его избирательным объединением <*>			
Кандидаты в депутаты муниципального Устиновского сельского поселения – 21 кандидат, специальные избирательные счета не открывали								

АДМИНИСТРАЦИЯ ПРИМОРСКОГО КРАЯ

РАСПОРЯЖЕНИЕ № 392-ра

от 08 сентября 2017 года

Об утверждении Комплекса мер («дорожной карты») по развитию жилищно-коммунального хозяйства Приморского края на 2017-2020 годы

В соответствии с Федеральным законом от 21 июля 2007 года № 185-ФЗ «О фонде содействия реформированию жилищно-коммунального хозяйства», на основании Устава Приморского края

1. Утвердить прилагаемый Комплекс мер («дорожную карту») по развитию жилищно-коммунального хозяйства Приморского края на 2017-2020 годы.

2. Признать утратившими силу следующие распоряжения Администрации Приморского края: от 23 января 2015 года № 9-ра «Об утверждении Комплекса мер («дорожной карты») по развитию жилищно-коммунального хозяйства Приморского края»;

от 29 марта 2016 года № 108-ра «О внесении изменений в распоряжение Администрации Приморского края от 23 января 2015 года № 9-ра «Об утверждении Комплекса мер («дорожной карты») по развитию жилищно-коммунального хозяйства Приморского края»;

3. Департаменту информационной политики Приморского края обеспечить официальное опубликование настоящего распоряжения.

Губернатор края –
Глава Администрации Приморского края
В.В. Миклушевский

Приложение
к распоряжению
Администрации Приморского края
от 08 сентября 2017 года № 392-ра

КОМПЛЕКС МЕР («ДОРОЖНАЯ КАРТА») по развитию жилищно-коммунального хозяйства Приморского края на 2017-2020 годы

№ п/п	Наименование мероприятия	Ожидаемый результат	Предлагаемый механизм реализации	Индикаторы	Срок	Ответственный исполнитель
I. Обеспечение модернизации коммунальной инфраструктуры						
1.	Завершение процесса разработки и утверждения программ комплексного развития систем коммунальной инфраструктуры (далее – ПКР), а также схем водоснабжения и водоотведения, теплоснабжения в муниципальных образованиях (перечень поручений Президента Российской Федерации от 9.08.2015 № Пр-1608, распоряжение Правительства Российской Федерации от 22.08.2011 № 1493-р)	обеспечение корректной реализации этапа утверждения схем водоснабжения и водоотведения с учетом потребностей в развитии поселения, городского округа; создание условий для привлечения инвестиций в сфере водоснабжения и водоотведения, теплоснабжения Приморского края; оптимизация расходов на реализацию схем водоснабжения и водоотведения, теплоснабжения	распоряжение Администрации Приморского края от 05.04.2013 № 99-ра «Об утверждении графика принятия программ комплексного развития систем коммунальной инфраструктуры, схем теплоснабжения, водоснабжения и водоотведения городских округов, городских и сельских поселений Приморского края»	а) количество муниципальных образований (шт., %) в которых утверждены ПКР к общему количеству муниципальных образований, в которых должны быть утверждены ПКР; б) количество (шт., %) муниципальных образований, в которых разработаны схемы водоснабжения и водоотведения, теплоснабжения, к общему количеству муниципальных образований, в которых такие схемы должны быть разработаны (с разбивкой по отраслям)	до 31.12.2017; далее – актуализация по мере необходимости в соответствии с действующим законодательством	департамент по жилищно-коммунальному хозяйству и топливным ресурсам Приморского края; органы местного самоуправления
2.	Выявление объектов теплоснабжения, централизованных систем водоснабжения и водоотведения государственных унитарных предприятий (далее – ГУП) и муниципальных унитарных предприятий (далее – МУП), в отношении которых ранее не было проведено техническое обследование в установленном федеральными законами от 07.12.2011 № 416-ФЗ «О водоснабжении и водоотведении» и от 27.07.2010 № 190-ФЗ «О теплоснабжении» порядке	создание условий для определения технических характеристик и экономической эффективности существующих технических решений в сравнении с лучшими отраслевыми аналогами и целесообразности проведения модернизации и внедрения новых технологий объектов теплоснабжения, централизованных систем водоснабжения и водоотведения, в отношении которых ранее не было проведено техническое обследование	сбор предоставляемых ГУП и МУП данных об объектах теплоснабжения, централизованных систем водоснабжения и водоотведения в установленном федеральными законами от 07.12.2011 № 416-ФЗ «О водоснабжении и водоотведении» и от 27.07.2010 № 190-ФЗ «О теплоснабжении» порядке	количество объектов теплоснабжения, централизованных систем водоснабжения и водоотведения, в отношении которых ранее не было проведено техническое обследование (шт.)	до 30.10.2017, далее – актуализация ежегодно	департамент по жилищно-коммунальному хозяйству и топливным ресурсам Приморского края; органы местного самоуправления
3.	Разработка планов-графиков проведения технического обследования объектов теплоснабжения, централизованных систем водоснабжения и водоотведения ГУП и МУП, в отношении которых ранее не было проведено техническое обследование; публикация планов-графиков на официальном сайте Администрации Приморского края	создание условий для определения технических характеристик и экономической эффективности существующих технических решений в сравнении с лучшими отраслевыми аналогами и целесообразности проведения модернизации и внедрения новых технологий объектов теплоснабжения, централизованных систем водоснабжения и водоотведения, в отношении которых ранее не было проведено техническое обследование	распоряжение Администрации Приморского края от 12.01.2016 № 1-ра «О подготовке топливно-энергетического комплекса и жилищно-коммунального хозяйства Приморского края к работе в отопительный сезон 2016-2017 годов»	наличие в Приморском крае и в муниципальных образованиях соответствующих планов-графиков	до 31.12.2017	департамент по жилищно-коммунальному хозяйству и топливным ресурсам Приморского края; органы местного самоуправления
4.	Осуществление органом исполнительной власти Приморского края и органами местного самоуправления контроля за реализацией утвержденных планов-графиков проведения технического обследования объектов теплоснабжения, централизованных систем водоснабжения и водоотведения ГУП и МУП	актуализация информации о состоянии объектов теплоснабжения, систем централизованного водоснабжения и водоотведения	отчеты о проведении технического обследования, утвержденные органами местного самоуправления	количество организаций, которые провели техническое обследование (шт., %) от общего количества организаций	постоянно, до исполнения соответствующих планов-графиков	департамент по жилищно-коммунальному хозяйству и топливным ресурсам Приморского края; органы местного самоуправления
5.	Выявление бесхозяйных объектов жилищно-коммунального хозяйства	актуализация информации о бесхозяйных объектах жилищно-коммунального хозяйства	организация работы по выявлению бесхозяйных объектов, проведение инвентаризации и государственной регистрации прав собственности на бесхозяйные объекты	количество (шт.) выявленных бесхозяйных объектов жилищно-коммунального хозяйства (в том числе с разбивкой по муниципальным образованиям)	постоянно	департамент по жилищно-коммунальному хозяйству и топливным ресурсам Приморского края; органы местного самоуправления
6.	Завершение процесса регистрации в установленном порядке прав собственности на объекты жилищно-коммунального хозяйства, в том числе которые ранее были признаны бесхозяйными (перечень поручений Президента Российской Федерации от 9.08.2015 № Пр-1608, распоряжение Правительства Российской Федерации от 22.08.2011 № 1493-р)	создание условий для привлечения инвестиций в сферу жилищно-коммунального хозяйства Приморского края; регистрация прав собственности на выявленные бесхозяйные объекты	организация работы по проведению регистрации прав собственности на объекты жилищно-коммунального хозяйства с разбивкой по муниципальным образованиям и утверждению графика проведения данной работы	количество (шт., %) зарегистрированных в установленном порядке бесхозяйных объектов жилищно-коммунального хозяйства по отношению к общему количеству таких объектов, расположенных на территории Приморского края	до 31.12.2017; далее – по мере необходимости	департамент по жилищно-коммунальному хозяйству и топливным ресурсам Приморского края; органы местного самоуправления
7.	Проведение на постоянной основе оценки эффективности управления унитарными предприятиями (далее – УП), осуществляющими деятельность в сферах водоснабжения и водоотведения, теплоснабжения	создание условий для привлечения инвестиций в сферу водоснабжения и водоотведения Приморского края	разработка проекта приказа департамента по жилищно-коммунальному хозяйству и топливным ресурсам Приморского края «О внесении изменений в приказ от 22.08.2014 № 19-35/5 «Об оценке эффективности управления государственными (муниципальными) унитарными предприятиями, осуществляющими деятельность в сфере жилищно-коммунального хозяйства (далее – ЖКХ) по Приморскому краю»	а) количество (шт., %) УП, в отношении которых проведена оценка эффективности, подготовлены соответствующие заключения по отношению к общему количеству УП, фактически осуществляющих деятельность в сферах водоснабжения и водоотведения, теплоснабжения на территории Приморского края; б) количество (шт., %) выявленных неэффективных УП к общему количеству УП, фактически осуществляющих деятельность в сферах водоснабжения и водоотведения, теплоснабжения на территории Приморского края	до 01.10.2017, далее – ежегодно (до 1 мая года, следующего за отчетным)	департамент по жилищно-коммунальному хозяйству и топливным ресурсам Приморского края; органы местного самоуправления
8.	Актуализация региональных графиков передачи в концессию имущества всех государственных и муниципальных унитарных предприятий, управление которыми было признано неэффективным (график, неэффективные УП)	актуализированный график; создание условий для привлечения инвестиций в сферу водоснабжения и водоотведения субъекта Российской Федерации	типовая форма графика передачи объектов неэффективных предприятий в концессию	наличие актуализированного графика; количество (шт., %) неэффективных УП, включенных в график, к общему количеству выявленных неэффективных УП, осуществляющих деятельность в сферах водоснабжения и водоотведения, теплоснабжения на территории Приморского края	до 01.09.2017, далее – ежегодно (до 1 мая года, следующего за отчетным)	департамент по жилищно-коммунальному хозяйству и топливным ресурсам Приморского края; департамент энергетики Приморского края
9.	Размещение в открытом доступе на официальном сайте Администрации Приморского края актуализированных графиков передачи инфраструктуры неэффективных УП в концессию	открытость информации о всех государственных и муниципальных унитарных предприятиях, управление которыми было признано неэффективным; развитие конкуренции	публикация на официальном сайте Администрации Приморского края актуализированных графиков передачи инфраструктуры неэффективных УП в концессию и соответствующей конкурсной документации	наличие на официальном сайте Администрации Приморского края графиков передачи инфраструктуры неэффективных УП в концессию и соответствующей конкурсной документации	до 01.10.2017, далее – ежегодно (до 1 мая года, следующего за отчетным)	департамент по жилищно-коммунальному хозяйству и топливным ресурсам Приморского края; департамент энергетики Приморского края

№ п/п	Наименование мероприятия	Ожидаемый результат	Предлагаемый механизм реализации	Индикаторы	Срок	Ответственный исполнитель
10.	Создание и организация работы региональных межведомственных рабочих групп по привлечению частных инвестиций в сферу жилищно-коммунального хозяйства (далее – ЖКХ), в т.ч. с использованием механизма государственно-частного партнерства	создание условий для привлечения инвестиций в сферу жилищно-коммунального хозяйства Приморского края	распоряжение Администрации Приморского края от 06.05.2016 № 170-ра «О создании рабочей группы по вопросу модернизации коммунальных систем тепло-, водоснабжения, водоотведения Приморского края»	наличие межведомственной рабочей группы при высшем должностном лице субъекта Российской Федерации (руководителя высшего исполнительного органа государственной власти субъекта Российской Федерации) по привлечению частных инвестиций в сферу ЖКХ, в т.ч. с использованием механизма государственно-частного партнерства	до 01.10.2017, обеспечение деятельности - постоянно	департамент по жилищно-коммунальному хозяйству и топливным ресурсам Приморского края; департамент энергетики Приморского края; департамент экономики и развития предпринимательства Приморского края
11.	Создание и обеспечение работы в Приморском крае региональных институтов развития в сфере ЖКХ	методическое и практическое сопровождение подготовки инвестиционных проектов в сфере жилищно-коммунального хозяйства; сопровождение их реализации, определение лучших практик инвестирования в жилищно-коммунальное хозяйство	создание институтов развития в сфере ЖКХ на базе существующих центров развития сферы ЖКХ или путем образования новых организаций	наличие в Приморском крае института развития ЖКХ	до 01.10.2017, обеспечение работы - постоянно	департамент по жилищно-коммунальному хозяйству и топливным ресурсам Приморского края
12.	Применение на территории Приморского края типового тиражируемого кредитного решения в целях массового привлечения инвестиций в целях модернизации коммунальной инфраструктуры	создание условий для привлечения инвестиций в отрасль ЖКХ	«коробочный» тиражируемый кредитный продукт, размещенный на сайте Минстроя России и ПАО «Сбербанк»	количество заключенных концессионных соглашений в рамках использования «коробочного» тиражируемого кредитного продукта (шт.)	с 01.10.2017 постоянно	департамент по жилищно-коммунальному хозяйству и топливным ресурсам Приморского края; органы местного самоуправления
13.	Организация семинаров с банковским и отраслевым экспертным сообществом по вопросам, связанным с развитием сферы ЖКХ, в том числе по разъяснению последних изменений в законодательстве Российской Федерации в сфере ЖКХ	создание условий для привлечения инвестиций в отрасль ЖКХ; вовлечение банковского и отраслевого экспертного сообщества в решение проблем отрасли ЖКХ; повышение уровня информированности населения	проведение семинаров с банковским и отраслевым экспертным сообществом	количество проведенных семинаров с банковским и отраслевым экспертным сообществом (шт.)	не реже, чем два раза в полгода	департамент по жилищно-коммунальному хозяйству и топливным ресурсам Приморского края
14.	Организация в Приморском крае системы приема жалоб «горячих линий» по проблемным вопросам отрасли ЖКХ	создание условий для улучшения качества предоставляемых жилищно-коммунальных услуг; снижение количества аварийных ситуаций; оперативное реагирование на возникающие в сфере ЖКХ проблемы	создание в Приморском крае системы приема жалоб (горячих линий) по проблемным вопросам сферы ЖКХ	наличие в Приморском крае системы приема жалоб (горячих линий) по проблемным вопросам сферы ЖКХ	до 01.10.2017	департамент по жилищно-коммунальному хозяйству и топливным ресурсам Приморского края; департамент энергетики Приморского края
15.	Проведение оценки готовности к отопительному периоду муниципальных образований, теплоснабжающих и теплосетевых организаций, потребителей тепловой энергии, теплопотребляющих установок, которые подключены к системе теплоснабжения	повышение качества жилищно-коммунальных услуг, предоставляемых гражданам в осенне-зимний период; снижение количества аварий на объектах коммунальной инфраструктуры в сфере тепло-, водоснабжения и водоотведения в осенне-зимний период	разработка программ проведения проверки готовности к отопительному периоду; проведение проверок готовности к отопительному периоду муниципальных образований, теплоснабжающих и теплосетевых организаций, потребителей тепловой энергии, теплопотребляющих установок, которые подключены к системе теплоснабжения в соответствии с утвержденными в порядке, предусмотренном приказом Минэнерго России от 12.03.2013 № 103 «Об утверждении Правил оценки готовности к отопительному периоду», программами проведения проверок готовности к отопительному периоду	а) количество объектов проверки готовых к отопительному периоду, в общем количестве проверяемых объектов (шт., %); б) количество объектов проверки, которые будут готовы к отопительному периоду при условии устранения в установленный срок замечаний, в общем количестве проверяемых объектов (шт., %); в) количество объектов проверки, не готовых к отопительному периоду, в общем количестве проверяемых объектов (шт., %)	согласно утвержденным программам проведения проверки готовности к отопительному периоду	департамент по жилищно-коммунальному хозяйству и топливным ресурсам Приморского края
16.	Организация круглосуточной работы «горячих линий» с целью постоянного мониторинга и оперативного контроля за устранением случаев нарушения теплоснабжения многоквартирных домов или социально значимых объектов, ограничения или неосуществления теплоснабжения подключенных объектов, а также обеспечения надежности систем теплоснабжения органов местного самоуправления Приморского края в осенне-зимний период	повышение степени готовности субъекта Российской Федерации к осенне-зимнему периоду; снижение количества нарушений эксплуатации объектов коммунальной инфраструктуры в осенне-зимний период; обеспечение бесперебойной работы объектов коммунальной инфраструктуры в осенне-зимний период	размещение информации о работе «горячих линий» в открытом доступе на официальном сайте Администрации Приморского края и государственной жилищной инспекции Приморского края	а) наличие «горячей линии»; б) количество обращений в службу «горячих линий» в осенне-зимний период (шт.); в) процент решенных проблем по обращениям в службу «горячих линий» в общем количестве обращений в службу «горячих линий» (%)	ежегодно в осенне-зимний период	департамент по жилищно-коммунальному хозяйству и топливным ресурсам Приморского края; государственная жилищная инспекция Приморского края
17.	Предоставление информации в Минстрой России об авариях, произошедших на объектах коммунальной инфраструктуры в сфере тепло-, водоснабжения и водоотведения	немедленное устранение аварийных ситуаций, возникших на объектах коммунальной инфраструктуры в сфере тепло-, водоснабжения и водоотведения	направление информации в Минстрой России	а) наличие устраненной аварийной ситуации; б) нарушение срока направления информации (количество дней)	в суточный срок	департамент по жилищно-коммунальному хозяйству и топливным ресурсам Приморского края
18.	Организация системы мониторинга за формированием нормативных уровней запасов топлива ресурсоснабжающей организации (далее – РСО); направление соответствующих отчетов о результатах работы в Минстрой России	повышение степени готовности Приморского края к осенне-зимнему периоду; снижение количества нарушений эксплуатации объектов коммунальной инфраструктуры в осенне-зимний период; обеспечение бесперебойной работы объектов коммунальной инфраструктуры в осенне-зимний период	в соответствии с приказом Росстата от 23.09.2009 № 206 «Об утверждении статистического инструментария для организации Минрегионом России федерального статистического наблюдения за работой жилищно-коммунального хозяйства и объектов энергетики в зимних условиях»	в соответствии с приказом Росстата от 23.09.2009 № 206 «Об утверждении статистического инструментария для организации Минрегионом России федерального статистического наблюдения за работой жилищно-коммунального хозяйства и объектов энергетики в зимних условиях»	в соответствии с приказом Росстата от 23.09.2009 № 206 «Об утверждении статистического инструментария для организации Минрегионом России федерального статистического наблюдения за работой жилищно-коммунального хозяйства и объектов энергетики в зимних условиях»	департамент по жилищно-коммунальному хозяйству и топливным ресурсам Приморского края; департамент энергетики Приморского края
19.	Проведение на регулярной основе региональных заседаний (совещаний) по вопросам прохождения осенне-зимних периодов, анализу причин возникновения технологических нарушений, повлекших отключение жилых домов и социально значимых объектов от коммунальных услуг, либо снижение параметров по их обеспечению, и выработке мер по их недопущению	повышение степени готовности Приморского края к осенне-зимнему периоду; снижение количества нарушений эксплуатации объектов коммунальной инфраструктуры в осенне-зимний период; обеспечение бесперебойной работы объектов коммунальной инфраструктуры в осенне-зимний период	проведение региональных совещаний (заседаний) путем утверждения планов-графиков таких совещаний	количество проведенных совещаний (шт.)	ежемесячно в соответствии с утвержденным планом-графиком	департамент по жилищно-коммунальному хозяйству и топливным ресурсам Приморского края; департамент экономики и развития предпринимательства Приморского края
20.	Направление в Минстрой России сводных отчетов о подготовке и прохождении осенне-зимнего периода	повышение степени готовности Приморского края к осенне-зимнему периоду; снижение количества нарушений эксплуатации и бесперебойной работы объектов коммунальной инфраструктуры в осенне-зимний период	формирование сводных отчетов о подготовке к осенне-зимнему периоду	показатели, предусмотренные постановлением Росстата от 27.02.2006 № 7 «Об утверждении статистического инструментария для организации Росстатом статистического наблюдения за подготовкой жилищно-коммунального хозяйства к работе в зимних условиях»	в сроки, установленные постановлением Росстата от 27.02.2006 № 7 «Об утверждении статистического инструментария для организации Росстатом статистического наблюдения за подготовкой жилищно-коммунального хозяйства к работе в зимних условиях»	департамент по жилищно-коммунальному хозяйству и топливным ресурсам Приморского края
21.	Проведение информационно-разъяснительной кампании, направленной на стимулирование арендаторов к трансформации действующих договоров аренды в концессионные соглашения	модернизация объектов жилищно-коммунального хозяйства; создание условий для привлечения инвестиций в сферу водоснабжения и водоотведения, теплоснабжения Приморского края	информационно-разъяснительная работа органов исполнительной власти Приморского края, направленная на стимулирование арендаторов к трансформации договоров аренды в концессионные соглашения, в том числе путем проведения переговоров	а) количество переговоров с арендаторами (шт.); б) количество публикаций в печатных и электронных СМИ в рамках информационно-разъяснительной кампании (шт.)	постоянно, начиная с 01.10.2017	департамент по жилищно-коммунальному хозяйству и топливным ресурсам Приморского края; департамент энергетики Приморского края
22.	Утверждение региональных графиков по трансформации договоров аренды в концессионные соглашения, дальнейшая актуализация соответствующих графиков	модернизация объектов жилищно-коммунального хозяйства; создание условий для привлечения инвестиций в сферу водоснабжения и водоотведения, теплоснабжения Приморского края; повышение качества коммунальных услуг	утверждение графиков трансформации договоров аренды в концессионные соглашения	наличие в Приморском крае графика по трансформации договоров аренды в концессионные соглашения	в срок до 01.12.2017, актуализация не реже двух раз в год	департамент по жилищно-коммунальному хозяйству и топливным ресурсам Приморского края; департамент энергетики Приморского края
23.	Обеспечение трансформации договоров аренды в концессионные соглашения и направление соответствующих отчетов о результатах в Минстрой России (во исполнение пункта 1 поручения заместителя Председателя Правительства Российской Федерации Д.Н. Козака от 18.09.2015 № ДК-П9-6418)	модернизация объектов жилищно-коммунального хозяйства; создание условий для привлечения инвестиций в сферу водоснабжения и водоотведения, теплоснабжения Приморского края; повышение качества коммунальных услуг	в соответствии с утвержденными графиками трансформации договоров аренды в концессионные соглашения	а) количество, проанализированных договоров аренды на предмет возможности их трансформации в концессионные соглашения (шт.); б) количество договоров аренды, по которым возможна трансформация (шт.); в) количество договоров аренды, по которым невозможна трансформация, с указанием причин (шт.); г) количество договоров аренды, трансформация в концессию по которым завершена (шт.); д) количество договоров аренды, подлежащих трансформации в концессионные соглашения в 2018-2020 годах (шт.)	трансформация договоров аренды в концессионные соглашения – постоянно в соответствии с утвержденными графиками; предоставление отчетов в Минстрой России – раз в квартал, начиная с 01.10.2017	департамент по жилищно-коммунальному хозяйству и топливным ресурсам Приморского края; департамент энергетики Приморского края
24.	Реализация региональной «дорожной карты» по выработке мер, направленных на совершенствование порядка технологического подключения к коммунальным системам; размещение в открытом доступе на официальном сайте Администрации Приморского края указанной «дорожной карты» (в рамках распоряжения Правительства РФ от 31.01.2017 № 147-р «О целевых моделях упрощения процедур ведения бизнеса и повышения инвестиционной привлекательности субъектов Российской Федерации»)	упрощение правил и сроков технологического подключения; расчет платы технологического присоединения; унификация законодательства для подключения к различным системам коммунальной инфраструктуры вне зависимости от вида ресурса	реализация дорожной карты проекта «ЖКХ» Программы «Повышение инвестиционной привлекательности Приморского края в формате внедрения лучших практик Национального рейтинга состояния инвестиционного климата в субъектах Российской Федерации», утвержденной Губернатором Приморского края 17.02.2017	показатели, установленные распоряжением Правительства РФ от 31.01.2017 № 147-р «О целевых моделях упрощения процедур ведения бизнеса и повышения инвестиционной привлекательности субъектов Российской Федерации»	в соответствии со сроками, предусмотренными распоряжением Правительства РФ от 31.01.2017 № 147-р «О целевых моделях упрощения процедур ведения бизнеса и повышения инвестиционной привлекательности субъектов Российской Федерации»	департамент по жилищно-коммунальному хозяйству и топливным ресурсам Приморского края; департамент энергетики Приморского края
25.	Регистрация представителей Приморского края и муниципальных образований на портале «Биржа проектов»; внесение данных на портал по реализуемым/планируемым проектам государственно-частного партнерства (концессионных соглашений) в сфере ЖКХ	формирование единой «карты» инвестиционных проектов в сфере реализации концессионных соглашений в целях привлечения инвесторов; приток частных инвестиций в модернизацию сферы ЖКХ; выявление лучших практик с целью их дальнейшего тиражирования на территории Приморского края; сокращение бюджетной нагрузки на содержание ГУП и МУП	акт Приморского края об организации работы на портале «Биржа проектов», в том числе об определении ответственных лиц субъекта Российской Федерации и муниципальных образований за предоставление данных на портал; мониторинг внесения данных на портале «Биржа инвестиций» по реализуемым/планируемым к реализации концессионным соглашениям	а) наличие органов власти субъекта Российской Федерации и муниципальных образований, ответственных за предоставление данных на портал «Биржа инвестиций»; б) количество внесенных на портал проектов в сфере реализации концессионных соглашений (шт.)	внесение данных на портал – не позднее 01.10.2017; далее – ежемесячно	департамент по жилищно-коммунальному хозяйству и топливным ресурсам Приморского края; департамент по тарифам Приморского края
26.	Проведение информационно-разъяснительной кампании, направленной на привлечение потенциальных концессионеров посредством использования портала «Биржа проектов»	создание условий для привлечения частных инвестиций для модернизации отрасли ЖКХ; повышение уровня конкуренции	информационно-разъяснительная работа органом исполнительной власти Приморского края и органами местного самоуправления, направленная на стимулирование потенциальных инвесторов к реализации проектов государственно-частного, отраженных на портале	а) количество проведенных встреч с потенциальными инвесторами (шт.); б) количество зарегистрированных на портале инвесторов, заинтересованных в реализации проектов государственно-частного партнерства (концессионных соглашений), отраженных на портале (шт.)	с 01.10.2017 постоянно	департамент по жилищно-коммунальному хозяйству и топливным ресурсам Приморского края; органы местного самоуправления

№ п/п	Наименование мероприятия	Ожидаемый результат	Предлагаемый механизм реализации	Индикаторы	Срок	Ответственный исполнитель
1.1. Модернизация объектов жилищно-коммунального хозяйства в сфере водоснабжения и водоотведения						
27.	Утверждение планов мероприятий, направленных на доведение до надлежащего качества услуг по водоснабжению и водоотведению, предусматривающих обеспечение 90% населения питьевой водой, соответствующей нормативному уровню качества	обеспечение населения качественными услугами в сфере водоснабжения и водоотведения	подпрограмма «Чистая вода» Приморского края на 2013-2020 годы государственной программы Приморского края «Обеспечение доступным жильем и качественными услугами жилищно-коммунального хозяйства населения Приморского края» на 2013 - 2020 годы», утвержденной постановлением Администрации Приморского края от 07.12.2012 № 398-па «Об утверждении государственной программы Приморского края «Обеспечение доступным жильем и качественными услугами жилищно-коммунального хозяйства населения Приморского края» на 2013 - 2020 годы»	обеспечение 90% населения питьевой водой, соответствующей нормативному уровню качества	до 01.01.2020	департамент по жилищно-коммунальному хозяйству и топливным ресурсам Приморского края; органы местного самоуправления; Управление Федеральной службы по надзору в сфере защиты прав потребителей и благополучия человека по Приморскому краю
28.	Реализация планов мероприятий, направленных на доведение до надлежащего качества услуг по водоснабжению и водоотведению, предусматривающих обеспечение 90% населения качественной питьевой водой	обеспечение населения качественными услугами в сфере водоснабжения и водоотведения	подпрограмма «Чистая вода» Приморского края на 2013-2020 годы государственной программы Приморского края «Обеспечение доступным жильем и качественными услугами жилищно-коммунального хозяйства населения Приморского края» на 2013 - 2020 годы», утвержденной постановлением Администрации Приморского края от 07.12.2012 № 398-па «Об утверждении государственной программы Приморского края «Обеспечение доступным жильем и качественными услугами жилищно-коммунального хозяйства населения Приморского края» на 2013 - 2020 годы»	обеспечение 90% населения питьевой водой, соответствующей нормативному уровню качества	постоянно после утверждения соответствующих планов	департамент по жилищно-коммунальному хозяйству и топливным ресурсам Приморского края; департамент по тарифам Приморского края; органы местного самоуправления
29.	Снижение количества аварий и чрезвычайных ситуаций при производстве, транспортировке и распределении питьевой воды не менее чем в полтора раза	обеспечение населения качественными услугами в сфере водоснабжения и водоотведения	подпрограмма «Чистая вода» Приморского края на 2013-2020 годы государственной программы Приморского края «Обеспечение доступным жильем и качественными услугами жилищно-коммунального хозяйства населения Приморского края» на 2013 - 2020 годы», утвержденной постановлением Администрации Приморского края от 07.12.2012 № 398-па «Об утверждении государственной программы Приморского края «Обеспечение доступным жильем и качественными услугами жилищно-коммунального хозяйства населения Приморского края» на 2013 - 2020 годы»	снижение не менее чем в полтора раза количества аварий и чрезвычайных ситуаций при производстве, транспортировке и распределении питьевой воды (исключение составляют чрезвычайные ситуации природного характера)	до 01.01.2020	департамент по жилищно-коммунальному хозяйству и топливным ресурсам Приморского края
30.	Определение плановых значений снижения до нормативного уровня технологических потерь питьевой воды при транспортировке по сетям (перечень поручений Президента Российской Федерации от 06.07.2013 № Пр-1479)	обеспечение населения качественными услугами в сфере водоснабжения и водоотведения	подпрограмма «Чистая вода» Приморского края на 2013-2020 годы государственной программы Приморского края «Обеспечение доступным жильем и качественными услугами жилищно-коммунального хозяйства населения Приморского края» на 2013 - 2020 годы», утвержденной постановлением Администрации Приморского края от 07.12.2012 № 398-па «Об утверждении государственной программы Приморского края «Обеспечение доступным жильем и качественными услугами жилищно-коммунального хозяйства населения Приморского края» на 2013 - 2020 годы»	снижение до нормативного уровня технологических потерь питьевой воды при транспортировке по сетям	до 31.12.2018	департамент по жилищно-коммунальному хозяйству и топливным ресурсам Приморского края; департамент по тарифам Приморского края
31.	Разработка программ производственного контроля качества питьевой воды	повышение качества питьевой воды	в рамках постановления Правительства Российской Федерации от 06.01.2015 № 10 «О порядке осуществления производственного контроля качества и безопасности питьевой воды, горячей воды»	наличие в Приморском крае программы производственного контроля качества питьевой воды	до 01.12.2017	департамент по жилищно-коммунальному хозяйству и топливным ресурсам Приморского края
32.	Реализация программ производственного контроля качества питьевой воды	повышение качества питьевой воды	в рамках постановления Правительства Российской Федерации от 06.01.2015 № 10 «О порядке осуществления производственного контроля качества и безопасности питьевой воды, горячей воды»	а) доля организаций, осуществляющих холодное водоснабжение, утвердивших программу производственного контроля качества питьевой воды (%); б) доля проб воды, соответствующих санитарным нормам и правилам (%)	в соответствии с утвержденными программами производственного контроля качества питьевой воды	департамент по жилищно-коммунальному хозяйству и топливным ресурсам Приморского края
33.	Оценка (анализ) результатов реализации программ производственного контроля качества питьевой воды	повышение качества питьевой воды	оценка качества питьевой воды	а) доля организаций, осуществляющих холодное водоснабжение, утвердивших программу производственного контроля качества питьевой воды (%); б) доля проб воды, соответствующих санитарным нормам и правилам (%)	ежегодно	департамент по жилищно-коммунальному хозяйству и топливным ресурсам Приморского края
34.	Контроль и оценка достижения регулируемых организациями плановых значений показателей надежности, качества и энергоэффективности объектов централизованных систем водоснабжения и (или) водоотведения, установленных органом исполнительной власти Приморского края	улучшение качества предоставления услуг в сфере водоснабжения и (или) водоотведения	осуществление контроля за выполнением инвестиционных и производственных программ, предусмотренного Правилами разработки, согласования, утверждения и корректировки инвестиционных программ организаций, осуществляющих горячее водоснабжение, холодное водоснабжение и (или) водоотведение, а также Правилами разработки, утверждения и корректировки производственных программ организаций, осуществляющих горячее водоснабжение, холодное водоснабжение и (или) водоотведение, утвержденными постановлением Правительства Российской Федерации от 29.07.2013 № 641	количество (шт., %) регулируемых организаций в сфере водоснабжения и водоотведения, которые достигли плановых значений показателей надежности, качества и энергоэффективности, установленных в инвестиционных и производственных программах таких организаций	в сроки, предусмотренные Правилами разработки, согласования, утверждения и корректировки инвестиционных программ организаций, осуществляющих горячее водоснабжение, холодное водоснабжение и (или) водоотведение, а также Правилами разработки, утверждения и корректировки производственных программ организаций, осуществляющих горячее водоснабжение, холодное водоснабжение и (или) водоотведение, утвержденными постановлением Правительства Российской Федерации от 29.07.2013 № 641	департамент по жилищно-коммунальному хозяйству и топливным ресурсам Приморского края; департамент по тарифам Приморского края
1.2. Модернизация инфраструктуры в сфере теплоснабжения						
35.	Снижение количества аварий и чрезвычайных ситуаций при производстве, транспортировке и распределении тепловой энергии и теплоносителя не менее чем в полтора раза	обеспечение населения качественными услугами в сфере теплоснабжения	постановление Администрации Приморского края от 07.12.2012 № 390-па «Об утверждении государственной программы Приморского края «Энергоэффективность, развитие газоснабжения и энергетики в Приморском крае» на 2013-2020 годы»	снижение не менее чем в полтора раза количества аварий и чрезвычайных ситуаций при производстве, транспортировке и распределении тепловой энергии и теплоносителя (исключение составляют чрезвычайные ситуации природного характера)	до 01.01.2020	департамент по жилищно-коммунальному хозяйству и топливным ресурсам Приморского края; департамент энергетики Приморского края
36.	Определение плановых значений снижения до нормативного уровня технологических потерь теплоносителя при транспортировке по сетям (перечень поручений Президента Российской Федерации от 6.07.2013 № Пр-1479)	обеспечение населения качественными услугами в сфере теплоснабжения	постановление Администрации Приморского края от 07.12.2012 № 390-па «Об утверждении государственной программы Приморского края «Энергоэффективность, развитие газоснабжения и энергетики в Приморском крае» на 2013-2020 годы»	снижение до нормативного уровня технологических потерь теплоносителя при транспортировке по сетям	до 31.12.2018	департамент по жилищно-коммунальному хозяйству и топливным ресурсам Приморского края; департамент энергетики Приморского края; департамент по тарифам Приморского края
37.	Контроль и оценка достижения регулируемых организациями плановых значений показателей надежности и энергоэффективности объектов теплоснабжения, установленных органом исполнительной власти субъекта Российской Федерации	улучшение качества предоставления услуг в сфере теплоснабжения	осуществление контроля за выполнением инвестиционных программ, предусмотренного Правилами согласования и утверждения инвестиционных программ организаций, осуществляющих регулируемые виды деятельности в сфере теплоснабжения, а также требований к составу и содержанию таких программ (за исключением таких программ, утверждаемых в соответствии с законодательством Российской Федерации об электроэнергетике), утвержденными постановлением Правительства Российской Федерации от 05.05.2014 № 410 «О порядке согласования и утверждения инвестиционных программ организаций, осуществляющих регулируемые виды деятельности в сфере теплоснабжения, а также требований к составу и содержанию таких программ	количество (шт., %) регулируемых организаций в сфере теплоснабжения, которые достигли плановых значений показателей надежности и энергоэффективности, установленных в инвестиционных программах таких организаций	в сроки, предусмотренные Правилами согласования и утверждения инвестиционных программ организаций, осуществляющих регулируемые виды деятельности в сфере теплоснабжения, а также требований к составу и содержанию таких программ (за исключением таких программ, утверждаемых в соответствии с законодательством Российской Федерации об электроэнергетике)	департамент по жилищно-коммунальному хозяйству и топливным ресурсам Приморского края; департамент по тарифам Приморского края
1.3. Модернизация инфраструктуры в сфере газоснабжения						
38.	Организация системы мониторинга заключения договоров со специализированными организациями на техническое обслуживание внутридомового и внутриквартирного газового оборудования в рамках деятельности государственной жилищной инспекции (далее – ГЖИ)	повышение качества услуг в сфере газоснабжения; сокращение количества аварий при газоснабжении потребителей; осуществление контроля за соблюдением положений действующего законодательства в части обязательного заключения договора на техническое обслуживание внутридомового и внутриквартирного газового оборудования	акт субъекта Российской Федерации об организации системы мониторинга заключения договоров со специализированными организациями на техническое обслуживание внутридомового и внутриквартирного газового оборудования	количество заключенных со специализированными организациями договоров на техническое обслуживание внутридомового и внутриквартирного газового оборудования от общего количества домов и квартир, использующих газовое оборудование (шт., %)	до 01.05.2018, далее - до 1 января ежегодно	государственная жилищная инспекция Приморского края; департамент энергетики Приморского края
1.4. Мониторинг и принятие мер, направленных на борьбу с задолженностью в сфере ЖКХ						

№ п/п	Наименование мероприятия	Ожидаемый результат	Предлагаемый механизм реализации	Индикаторы	Срок	Ответственный исполнитель	
39.	Осуществление системы мониторинга: а) дебиторской задолженности организаций, осуществляющих управление многоквартирными домами (далее - МКД), по оплате ресурсов, необходимых для предоставления коммунальных услуг; б) кредиторской задолженности РСО по оплате топливно-энергетических ресурсов, использованных для поставок ресурсов, необходимых для предоставления коммунальных услуг организациям, осуществляющим управление МКД в разрезе муниципальных образований; в) дебиторской задолженности населения за жилищно-коммунальные услуги	повышение прозрачности и подконтрольности сферы ЖКХ для граждан, органов государственной и муниципальной власти, общественных организаций; повышение эффективности работы управляющих организаций, РСО; обеспечение доступа граждан к необходимой информации в сфере ЖКХ	постановление Губернатора Приморского края от 18.04.2013 N 55-пг «О Порядке проведения мониторинга кредиторской задолженности организаций, осуществляющих управление многоквартирными домами, по оплате ресурсов, необходимых для предоставления коммунальных услуг, кредиторской задолженности ресурсоснабжающих организаций по оплате топливно-энергетических ресурсов, использованных для поставок ресурсов, необходимых для предоставления коммунальных услуг, организациям, осуществляющим управление многоквартирными домами»	а) дебиторская задолженность (%); б) кредиторская задолженность (%)	ежеквартально	департамент по жилищно-коммунальному хозяйству и топливным ресурсам Приморского края; департамент энергетики Приморского края	
40.	Анализ финансового состояния ГУП и МУП, компаний с государственным участием (контрольный пакет акций), осуществляющих холодное водоснабжение и водоотведение	актуализация информации о состоянии РСО в сфере водоснабжения и водоотведения	отчет деятельности ГУП и МУП	а) прибыль (убыток) по основной деятельности (% от выручки); б) уровень собираемости платежей (%); в) дебиторская задолженность (%); г) кредиторская задолженность (%)	до 01.10.2017, далее - ежегодно	департамент по жилищно-коммунальному хозяйству и топливным ресурсам Приморского края; департамент по тарифам Приморского края	
41.	Анализ финансового состояния ГУП и МУП, компаний с государственным участием (контрольный пакет акций) в сфере теплоснабжения	актуализация информации о состоянии РСО в сфере теплоснабжения	отчет деятельности ГУП и МУП	а) прибыль (убыток) по основной деятельности, % от выручки; б) уровень собираемости платежей (%); в) дебиторская задолженность (%); г) кредиторская задолженность (%)	до 01.10.2017, далее - ежегодно	департамент по жилищно-коммунальному хозяйству и топливным ресурсам Приморского края; департамент по тарифам Приморского края	
42.	Создание и обеспечение деятельности межведомственных комиссий по погашению и реструктуризации задолженности за энергоресурсы, в функции которых в т.ч. входят: - проведение анализа результатов мониторинга дебиторской задолженности организаций, осуществляющих управление МКД, кредиторской задолженности РСО по оплате топливно-энергетических ресурсов, использованных для поставок ресурсов, необходимых для предоставления коммунальных услуг организациям, осуществляющим управление МКД в разрезе муниципальных образований, дебиторской задолженности населения за жилищно-коммунальные услуги, - анализ результатов мониторинга финансового состояния ГУП и МУП, компаний с государственным участием (контрольный пакет акций) в сферах водоснабжения и водоотведения, теплоснабжения - выработка оперативных и стратегических мер, направленных на снижение задолженности РСО	снижение кредиторской и дебиторской задолженности управляющих организаций, РСО; повышение уровня собираемости платежей	постановление Губернатора Приморского края от 18.04.2013 № 55-пг «О порядке проведения по погашению и реструктуризации задолженности за энергоресурсы, порядке проведения заседаний таких комиссий	а) рост уровня собираемости платежей (%); б) сокращение дебиторской задолженности (%); в) сокращение кредиторской задолженности (%); г) количество проведенных заседаний (шт.)	обеспечение деятельности - постоянно	департамент по жилищно-коммунальному хозяйству и топливным ресурсам Приморского края; департамент энергетики Приморского края; департамент экономики и развития предпринимательства Приморского края; департамент по тарифам Приморского края; государственная жилищная инспекция Приморского края	
43.	Разработка и реализация планов, направленных на урегулирование задолженности РСО в сфере водоснабжения и водоотведения, в том числе с учетом результатов проведенного анализа финансового состояния ГУП и МУП, компаний с государственным участием, (контрольный пакет акций) осуществляющих холодное водоснабжение и водоотведение, в рамках деятельности межведомственных комиссий по погашению и реструктуризации задолженности за энергоресурсы	снижение кредиторской и дебиторской задолженности РСО; повышение уровня собираемости платежей	утверждение плана, направленного на урегулирование задолженности РСО в сфере водоснабжения и водоотведения	а) рост уровня собираемости платежей (%); б) сокращение дебиторской задолженности (%); в) сокращение кредиторской задолженности (%)	до 31.12.2017, далее ежегодная актуализация	департамент по жилищно-коммунальному хозяйству и топливным ресурсам Приморского края	
44.	Разработка и реализация планов, направленных на урегулирование задолженности РСО в сфере теплоснабжения, в том числе с учетом результатов анализа финансового состояния ГУП и МУП, компаний с государственным участием (контрольный пакет акций) в сфере теплоснабжения в рамках деятельности межведомственных комиссий по погашению и реструктуризации задолженности за энергоресурсы	снижение кредиторской и дебиторской задолженности РСО; повышение уровня собираемости платежей	утверждение плана, направленного на урегулирование задолженности РСО в сфере теплоснабжения	а) повышение уровня собираемости платежей (%); б) снижение дебиторской задолженности (%); в) снижение кредиторской задолженности (%)	до 31.12.2017, далее ежегодная актуализация	департамент по жилищно-коммунальному хозяйству и топливным ресурсам Приморского края; департамент энергетики Приморского края	
45.	Формирование и ведение перечня потребителей газа в Приморском крае, в отношении которых поставщиками газа установлена обязанность предоставления обеспечения исполнения обязательств по оплате поставяемого газа	сформированный реестр потребителей газа, в отношении которых поставщиками газа установлена обязанность предоставления обеспечения исполнения обязательств по оплате поставяемого газа; повышение платежной дисциплины потребителей газа	разработка проекта приказа департамента энергетики Приморского края «О порядке формирования и ведения перечня потребителей газа в Приморском крае»	а) наличие соответствующего реестра; б) количество потребителей газа, включенных в соответствующий реестр (шт.)	до 31.12.2017, далее - постоянно	департамент энергетики Приморского края	
II. Обеспечение информационной открытости жилищно-коммунального хозяйства							
46.	Утверждение и реализация регионального плана мероприятий по информированию граждан об их правах и обязанностях в сфере жилищно-коммунального хозяйства согласно приказу Министра России от 12.01.2017 № 17/пр «Об утверждении комплекса мер, направленных на информирование граждан об их правах и обязанностях в сфере жилищно-коммунального хозяйства и о реализации приоритетного проекта «ЖКХ и городская среда» на 2017 год»	повышение правовой грамотности населения; снижение социальной напряженности	приказ департамента по жилищно-коммунальному хозяйству и топливным ресурсам Приморского края от 03.02.2017 № 19-5/4 «Об утверждении комплекса мер, направленных на информирование граждан о реализации приоритетного проекта «ЖКХ и городская среда» Приморского края на 2017 год»	а) количество (шт.) размещенных материалов в печатных и электронных СМИ (в рамках календарного года); б) хронометраж (мин.) материалов в электронных СМИ (в рамках календарного года); в) количество (шт.) проведенных массовых мероприятий с участием граждан (семинары, собрания и т.д.); г) количество (чел., % к общему количеству населения Приморского края) населения, охваченного мероприятиями	отчет об исполнении – не реже одного раза в квартал	департамент по жилищно-коммунальному хозяйству и топливным ресурсам Приморского края; департамент по тарифам Приморского края; государственная жилищная инспекция Приморского края	
47.	Реализация регионального плана - графика по проекту «Школа грамотного потребителя» с учетом методических рекомендаций Министра России (перечень поручений Председателя Правительства Российской Федерации Д.А. Медведева по итогам проведения Всероссийского форума «ЖКХ - новое качество» в г. Челябинске 06.06.2014 от 11.06.2014 № ДМ-П19-4312)	повышение правовой грамотности населения; снижение социальной напряженности	приказ департамента по жилищно-коммунальному хозяйству и топливным ресурсам Приморского края от 27.12.2016 № 19-116/3 «Об утверждении плана-графика реализации проекта «Школа грамотного потребителя на 2017 год»;	представление отчета о реализации плана не реже одного раза в квартал	устанавливаются региональным планом	отчет об исполнении - не реже одного раза в квартал	департамент по жилищно-коммунальному хозяйству и топливным ресурсам Приморского края; органы местного самоуправления
48.	Обеспечение деятельности общественных советов по вопросам жилищно-коммунального хозяйства (далее – общественные советы в ЖКХ)	оказание содействия органам местного самоуправления в осуществлении муниципального жилищного контроля; вовлечение общественности в общественный контроль ЖКХ	постановление Администрации Приморского края от 22.11.2012 № 347-па «Об утверждении Порядка образования Общественных экспертных советов в Приморском крае», распоряжение Губернатора Приморского края от 17.12.2012 № 216-рг «Об Общественных экспертных советах в Приморском крае»	а) наличие общественного совета в ЖКХ при высшем органе исполнительной власти Приморского края; б) количество (%), шт.) муниципальных образований, в которых созданы общественные советы в ЖКХ, по отношению к количеству (%), шт.) муниципальных образований, в которых они фактически созданы и функционируют; в) количество (шт.) ежеквартальных заседаний общественных советов в ЖКХ	обеспечение работы - постоянно	департамент по жилищно-коммунальному хозяйству и топливным ресурсам Приморского края	
49.	Обеспечение деятельности межотраслевого совета потребителей по вопросам деятельности субъектов естественных монополий в субъекте Российской Федерации (распоряжение Правительства Российской Федерации от 19.09.2013 № 1689-р)	реализация общественного контроля за формированием и реализацией инвестиционных программ субъектов естественных монополий на региональном уровне; повышение прозрачности установления тарифных решений	распоряжение Губернатора Приморского края от 10.06.2016 № 109-рг «О межотраслевом совете потребителей по вопросам деятельности субъектов естественных монополий при Губернаторе Приморского края»	количество заседаний советов потребителей по вопросам деятельности субъектов естественных монополий при Губернаторе Приморского края (шт.)	постоянно	департамент по тарифам Приморского края; департамент энергетики Приморского края	
50.	Представление сведений о состоянии ЖКХ Приморского края в Автоматизированную систему мониторинга жилищно-коммунального хозяйства Министром России, расположенную в сети Интернет (www.asmgkh.ru), в соответствии с утвержденным перечнем показателей (приказ Министра России от 17.06.2014 № 309/пр «Об организации мониторинга исполнения субъектами Российской Федерации федеральных решений по вопросам реформирования жилищно-коммунального хозяйства»)	повышение информационной открытости ЖКХ Приморского края; создание условий для систематизации и анализа развития ЖКХ Приморского края	определение лиц, ответственных за предоставление данных в информационную систему Министра России	а) наличие лица, ответственного за предоставление данных в информационную систему Министра России; б) полнота (%) сведений, вносимых в информационную систему Министра России, по отношению к общему объему сведений, установленных Министром России; в) своевременность предоставления информации (%) (количество своевременно предоставленных отчетов от общего количества отчетов, представленных за год)	внесение данных в Автоматизированную систему мониторинга жилищно-коммунального хозяйства Министром России - постоянно, в соответствии со сроками, установленными приказом Министра России от 17.06.2014 № 309/пр	департамент по жилищно-коммунальному хозяйству и топливным ресурсам Приморского края	
51.	Размещение информации в государственной информационной системе жилищно-коммунального хозяйства с Федеральным законом от 21.07.2014 № 209-ФЗ «О государственной информационной системе жилищно-коммунального хозяйства»	обеспечение доступа к информации и сервисам в сфере ЖКХ в рамках ГИС ЖКХ	в соответствии с методическими документами Министра России и Минкомсвязи России, предусмотренными Федеральным законом от 21.07.2014 № 209-ФЗ «О государственной информационной системе жилищно-коммунального хозяйства»	в соответствии с приказом Минкомсвязи России № 74, Министра России № 114/пр от 29.02.2016 «Об утверждении состава, сроков и периодичности размещения информации поставщиками информации в государственной информационной системе жилищно-коммунального хозяйства»	в соответствии с приказом Минкомсвязи России № 74, Министра России № 114/пр от 29.02.2016 «Об утверждении состава, сроков и периодичности размещения информации поставщиками информации в государственной информационной системе жилищно-коммунального хозяйства»	государственная жилищная инспекция Приморского края; департамент по жилищно-коммунальному хозяйству и топливным ресурсам Приморского края; департамент по тарифам Приморского края; департамент энергетики Приморского края; департамент труда и социального развития Приморского края	
52.	Формирование данных в целях оценки качества оказания жилищно-коммунальных услуг	формирование индекса качества оказания жилищно-коммунальных услуг в Приморском крае	в соответствии с разработанной Министром России методикой оценки качества оказания жилищно-коммунальных услуг «Индекс качества жилищно-коммунальных услуг»	в соответствии с разработанной Министром России методикой оценки качества оказания жилищно-коммунальных услуг «Индекс качества жилищно-коммунальных услуг»	первоначальный сбор данных – до 01.02.2018, далее - ежеквартально	департамент по жилищно-коммунальному хозяйству и топливным ресурсам Приморского края	
III. Содержание жилищного фонда, в том числе государственное регулирование деятельности по управлению многоквартирными домами							

№ п/п	Наименование мероприятия	Ожидаемый результат	Предлагаемый механизм реализации	Индикаторы	Срок	Ответственный исполнитель
53.	Осуществление лицензирования деятельности по управлению МКД на территории Приморского края, в том числе организация и осуществление лицензионного контроля	обеспечение условий реализации требований федерального законодательства в части лицензирования деятельности по управлению МКД	приказ государственной жилищной инспекции Приморского края от 09.04.2015 N 51-09-987 «Об утверждении Административного регламента государственной жилищной инспекции Приморского края по исполнению государственной функции по осуществлению лицензионного контроля предпринимательской деятельности по управлению многоквартирными домами»; приказ государственной жилищной инспекции Приморского края от 30.12.2014 № 51-09-1907 «Об утверждении Административного регламента государственной жилищной инспекции Приморского края по предоставлению государственной услуги «лицензирование предпринимательской деятельности по управлению многоквартирными домами»	а) количество (шт.) заявлений о выдаче лицензий; б) количество (шт.) выданных лицензий; в) количество (шт.) отказов в выдаче лицензий; г) соотношение (%) количества внеплановых проверок, проводимых на основании поступивших обращений о нарушениях, по результатам которых выявлены нарушения, и количества выданных предписаний по результатам данных проверок. д) соотношение (%) количества обращений в суд с требованием об аннулировании лицензий и количества решений об удовлетворении таких обращений	постоянно	государственная жилищная инспекция Приморского края
54.	Обеспечение выбора и реализации способов управления МКД	100% МКД выбрали и реализуют способ управления	мониторинг выбора и реализации способов управления МКД; предписания ГЖИ в адрес органов местного самоуправления на проведение конкурсов в отношении МКД, способ управления которых не выбран или не реализован; направление в Минстрой России ежеквартальных отчетов по результатам мониторинга	процент МКД, в которых выбран и реализуется способ управления	реализация - постоянно; направление отчетов в Минстрой России – ежеквартально	государственная жилищная инспекция Приморского края
55.	Обеспечение достаточной численности государственной жилищной инспекции Приморского края для выполнения установленных полномочий;	наличие необходимой численности государственной жилищной инспекции Приморского края для выполнения установленных полномочий;	оценка численности органа государственного жилищного надзора и финансирование его деятельности	количество проверок, приходящихся на инспектора	ежегодно	государственная жилищная инспекция Приморского края
56.	Обеспечение работы «горячей линии» органа государственного жилищного надзора	оснащение органа государственного жилищного надзора «горячей линией»; повышение оперативности уровня реагирования на возможные нарушения	обеспечение технической возможности установки «горячей линии» и финансирование соответствующего мероприятия	наличие «горячей линии»	постоянно	государственная жилищная инспекция Приморского края
57.	Установление нормативов потребления коммунальных услуг и ресурсов в соответствии с действующим законодательством	отсутствие предписаний государственной жилищной инспекции Приморского края или 100 % исполнения указанных предписаний	мониторинг установленных нормативов, пересмотр нормативов в случае необходимости	предписание государственной жилищной инспекции Приморского края в части установления норматива потребления	ежегодно	департамент по тарифам Приморского края; государственная жилищная инспекция Приморского края
58.	Проведение профессиональной переподготовки кадров по основным специальностям	100% инспекторов ГЖИ прошли обучение в течение трёх лет	разработка плана обучения и повышения профессиональной квалификации (переподготовки) для инспекторов ГЖИ, предусматривающего прохождение инспекторами обучения по основной специальности раз в три года	% инспекторов, прошедших обучение, от общего количества инспекторов, работающих в ГЖИ	раз в три года	государственная жилищная инспекция Приморского края
IV. Реализация мер по энергосбережению и повышению энергетической эффективности						
59.	Реализация комплекса мер, направленных на внедрение энергетического сервиса в МКД (в рамках реализации региональной и муниципальных программ энергосбережения и повышения энергетической эффективности)	снижение потребления коммунальных ресурсов; сокращение платы за коммунальные ресурсы; повышение комфорта проживания в МКД	постановление Администрации Приморского края от 07.12.2012 № 390-па «Об утверждении государственной программы Приморского края «Энергоэффективность, развитие газоснабжения и энергетики в Приморском крае» на 2013-2020 годы»	количество (шт., %) МКД, в которых заключены энергосервисные договоры (контракты) по отношению к общему количеству МКД, расположенных на территории субъекта Российской Федерации (количество энергосервисных договоров (контрактов)	реализация перечня в соответствии с установленными сроками	департамент по жилищно-коммунальному хозяйству и топливным ресурсам Приморского края

АДМИНИСТРАЦИЯ ПРИМОРСКОГО КРАЯ

ПОСТАНОВЛЕНИЕ № 369-па

от 07 сентября 2017 года

Об утверждении проекта зон санитарной охраны водозабора «Славянский», расположенного на территории Уссурийского городского округа Приморского края, границ и режима зон санитарной охраны водозабора «Славянский», расположенного на территории Уссурийского городского округа Приморского края

В соответствии с Федеральным законом от 30 марта 1999 года № 52-ФЗ «О санитарно-эпидемиологическом благополучии населения», на основании санитарно-эпидемиологического заключения от 14 сентября 2016 года №25.ПЦ.01.000.Т.000817.09.16 Управления Федеральной службы по надзору в сфере защиты прав потребителей и благополучия человека по Приморскому краю Администрация Приморского края

ПОСТАНОВЛЯЕТ:

- Утвердить:
проект зон санитарной охраны водозабора «Славянский», расположенного на территории Уссурийского городского округа Приморского края;
границы и режим зон санитарной охраны водозабора «Славянский», расположенного на территории Уссурийского городского округа Приморского края (прилагается).
- Департаменту информационной политики Приморского края обеспечить официальное опубликование настоящего постановления.

*Губернатор края -
Глава Администрации Приморского края
В.В. Миклушевский*

УТВЕРЖДЕНЫ
постановлением
Администрации Приморского края
от 07 сентября 2017 года № 369-па

ГРАНИЦЫ И РЕЖИМ зон санитарной охраны водозабора «Славянский», расположенного на территории Уссурийского городского округа Приморского края

I. ГРАНИЦЫ ЗОН САНИТАРНОЙ ОХРАНЫ ВОДОЗАБОРА «СЛАВЯНСКИЙ», РАСПОЛОЖЕННОГО НА ТЕРРИТОРИИ УССУРИЙСКОГО ГОРОДСКОГО ОКРУГА ПРИМОРСКОГО КРАЯ

Водозабор «Славянский» состоит из пяти скважин № 11-181, № 18-1197, № 761а, № 1991а, № 18-239, расстояние между скважинами - 35-300 метров. Абсолютная отметка устья скважины №11-181 - 21 метр, № 18-1197 - 17,6 метра, № 761а - 24 метра, № 1991а - 22 метра, № 18-239 - 16,8 метра. Скважины водозабора «Славянский» расположены на западной окраине г. Уссурийска Приморского края, в долине р. Раздольной.

1.1. Зоны санитарной охраны (далее – ЗСО) водозабора «Славянский», расположенного на территории Уссурийского городского округа Приморского края, организуются в составе трех поясов.

1.2. Граница I пояса ЗСО водозабора «Славянский», расположенного на территории Уссурийского городского округа Приморского края, в соответствии с СанПиН 2.1.4.1110-02 устанавливается:
вокруг скважины № 18-1197, № 761а, № 1991а 100*100 метров, для каждой скважины отдельно;
вокруг скважин № 11-181, № 18-239 установлена общая граница I пояса ЗСО 135*100 метров, так как скважины расположены на расстоянии 35 метров друг от друга.

1.3. Границы II и III поясов ЗСО водозабора «Славянский», расположенного на территории Уссурийского городского округа Приморского края, рассчитаны по методике А.Е. Орадковской и Н.Н. Лапина «Санитарная охрана водозаборов подземных вод» и устанавливаются в следующих пределах:

граница ЗСО II пояса установлена на основании гидродинамических расчетов и составляет 335*440 метров:
от скважины № 18-1197 вверх по потоку 94 метра, от скважины № 1991а вниз по потоку 60 метров, ширина захвата от скважины №11-181 на запад 62 метра, от скважины № 1991а на восток 77,5 метра;
граница ЗСО III пояса установлена на основании гидродинамических расчетов и составляет 1530*2025 метров:
от скважины № 18-1197 вверх по потоку 1165 метров, от скважины № 761а вниз по потоку 254 метра, ширина захвата от скважины № 1991а на запад и на восток по 1012,5 метра.

II. РЕЖИМ ЗСО

2.1. Режим в границах I пояса ЗСО (строгого режима).
2.1.1. На территории I пояса ЗСО (строгого режима) запрещается посадка высокоствольных деревьев, все виды строительства, не имеющие непосредственного отношения к эксплуатации, реконструкции и расширению водопроводных сооружений, в том числе прокладка трубопроводов различного назначения, размещение жилых и хозяйственно-бытовых зданий, проживание людей, применение ядохимикатов и удобрений.
2.1.2. Здания, расположенные на территории I пояса ЗСО, должны быть оборудованы канализацией с отведением сточных вод в ближайшую систему бытовой или производственной канализации, или на местные станции очистных сооружений, расположенные за пределами I пояса ЗСО, с учетом санитарного режима на территории II пояса ЗСО.

При отсутствии канализации должны устраиваться водонепроницаемые приемники нечистот и бытовых отходов, расположенные в местах, исключающих загрязнение территории I пояса ЗСО при их вывозе.
Территория I пояса ЗСО должна быть спланирована для отвода поверхностного стока за ее пределы, озеленена, ограждена и обеспечена охраной. Дорожки к сооружениям должны иметь твердое покрытие.

2.1.3. Водопроводные сооружения, расположенные в I поясе ЗСО, должны быть оборудованы с учетом предотвращения возможности загрязнения питьевой воды через оголовки и устья скважин, люки и переливные трубы резервуаров и устройства заливки насосов.
2.1.4. Все водозаборы должны быть оборудованы аппаратурой для систематического контроля соответствия фактического дебита при эксплуатации водопровода проектной производительности, предусмотренной при его проектировании и обосновании границ ЗСО.

2.2. Режим в границах II и III поясов ЗСО.
2.2.1. На территории II пояса ЗСО запрещается:
размещение складов горюче-смазочных материалов, ядохимикатов и минеральных удобрений, накопителей промстоков, шламохранилищ и других объектов, обуславливающих опасность химического загрязнения подземных вод;
закачка отработанных вод в подземные горизонты, подземное складирование твердых бытовых отходов и разработка недр земли, в том числе добыча песка, гравия;
бурение новых скважин и новое строительство, связанное с нарушением почвенного покрова, без согласования с Федеральной службой по надзору в сфере защиты прав потребителей и благополучия человека;

размещение кладбищ, скотомогильников, полей ассенизации, полей фильтрации, навозохранилищ, силосных траншей, животноводческих и птицеводческих предприятий и других объектов, обуславливающих опасность микробного загрязнения подземных вод;

применение удобрений и ядохимикатов;

рубка леса главного пользования и реконструкции; допускается проведение рубок ухода и санитарных рубок.

2.2.2. На территории II пояса ЗСО необходимо обеспечить:
своевременное выполнение необходимых мероприятий по санитарной охране поверхностных вод, имеющих непосредственную гидрологическую связь с используемым водоносным горизонтом, в соответствии с гигиеническими требованиями к охране поверхностных вод;
выполнение мероприятий по санитарному благоустройству территории населенных пунктов и других объектов (оборудование канализационной, устройство водонепроницаемых выгребов, организация отвода поверхностного стока).

2.2.3. На территории III пояса ЗСО запрещается:

размещение складов горюче-смазочных материалов, ядохимикатов и минеральных удобрений, накопителей промстоков, шламохранилищ и других объектов, обуславливающих опасность химического загрязнения подземных вод (размещение таких объектов допускается в пределах III пояса ЗСО только при использовании защитных подземных вод, при условии выполнения специальных мероприятий по защите водоносного горизонта от загрязнения при наличии санитарно-эпидемиологического заключения, выданного с учетом заключения органов геологического контроля);

закачка отработанных вод в подземные горизонты, подземное складирование твердых бытовых отходов и разработка недр земли, в том числе добыча песка, гравия;

бурение новых скважин и новое строительство, связанное с нарушением почвенного покрова, без согласования с Федеральной службой по надзору в сфере защиты прав потребителей и благополучия человека.

2.2.4. На территории III пояса ЗСО необходимо обеспечить своевременное выполнение необходимых мероприятий по санитарной охране поверхностных вод, имеющих непосредственную гидрологическую связь с используемым водоносным горизонтом, в соответствии с гигиеническими требованиями к охране поверхностных вод.

III. КООРДИНАТЫ ПОВОРОТНЫХ ТОЧЕК ГРАНИЦ ЗСО

Координаты границ зон санитарной охраны для водозабора «Славянский», расположенного на территории Уссурийского городского округа Приморского края:
Скважина № 18-239

№	Координаты МСК-25		Координаты географические		Отметки, м
	X	Y	N	L	
Скв. № 18-239	435350.42	1395609.40	43°47'47.1"	131°54'20.6"	15.25
ЗСО I пояса					
1	435282.92	1395559.40	43°47'44.9"	131°54'18.3"	
2	435417.92	1395559.40	43°47'49.3"	131°54'18.4"	
3	435417.42	1395659.40	43°47'49.2"	131°54'22.9"	
4	435282.92	1395659.40	43°47'44.9"	131°54'22.8"	
ЗСО II пояса					
1	435299.42	1395537.40	43°47'45.4"	131°54'17.4"	
2	435453.42	1395537.40	43°47'50.4"	131°54'17.5"	
3	435453.42	1395681.40	43°47'50.4"	131°54'23.9"	
4	435299.42	1395681.40	43°47'45.4"	131°54'23.8"	
ЗСО III пояса					
1	435279.42	1395405.40	43°47'44.9"	131°54'11.5"	
2	436554.42	1395405.40	43°48'26.2"	131°54'12.3"	
3	436554.42	1395813.40	43°48'26.0"	131°54'30.5"	
4	435279.42	1395813.40	43°47'44.7"	131°54'29.7"	

Скважина № 761а

№	Координаты МСК-25		Координаты географические		Отметки, м
	X	Y	N	L	
Скв. № 761а	435348.23	1395749.64	43°47'46.9"	131°54'26.9"	16.69
ЗСО I пояса					
1	435298.23	1395699.64	43°47'45.3"	131°54'24.6"	
2	435398.23	1395699.64	43°47'48.6"	131°54'24.7"	
3	435398.23	1395799.64	43°47'48.5"	131°54'29.2"	
4	435298.23	1395799.64	43°47'45.3"	131°54'29.1"	
ЗСО II пояса					
1	435242.23	1395625.14	43°47'43.6"	131°54'21.3"	
2	435495.23	1395625.14	43°47'51.7"	131°54'21.4"	
3	435495.23	1395874.14	43°47'51.6"	131°54'32.6"	
4	435242.23	1395874.14	43°47'43.4"	131°54'32.4"	
ЗСО III пояса					
1	435094.23	1395215.14	43°47'38.9"	131°54'02.8"	
2	436565.23	1395215.14	43°48'26.6"	131°54'03.8"	
3	436565.23	1396284.14	43°48'26.1"	131°54'51.6"	
4	435094.23	1396284.14	43°48'38.4"	131°54'50.6"	

Скважина № 11-181

№	Координаты МСК-25		Координаты географические		Отметки, м
	X	Y	N	L	
Скв. № 11-181	435369.15	1395580.47	43°47'47.7"	131°54'19.3"	16.29
ЗСО I пояса					
1	435301.65	1395530.47	43°47'45.5"	131°54'17.1"	
2	435436.65	1395530.47	43°47'49.9"	131°54'17.2"	
3	435436.65	1395630.47	43°47'49.8"	131°54'21.6"	
4	435301.65	1395630.47	43°47'45.5"	131°54'21.5"	
ЗСО II пояса					
1	435319.15	1395518.47	43°47'46.1"	131°54'16.5"	
2	435452.15	1395518.47	43°47'50.4"	131°54'16.6"	
3	435452.15	1395642.47	43°47'50.3"	131°54'22.2"	
4	435319.15	1395642.47	43°47'46.0"	131°54'22.1"	
ЗСО III пояса					
1	435301.47	1395385.35	43°47'45.6"	131°54'10.6"	
2	436298.47	1395385.35	43°48'17.9"	131°54'11.2"	
3	436298.47	1395779.35	43°48'17.7"	131°54'28.8"	
4	435301.47	1395779.35	43°47'45.4"	131°54'28.2"	

Скважина № 1991а

№	Координаты МСК-25		Координаты географические		Отметки, м
	X	Y	N	L	
Скв. № 1991а	435288.18	1395864.99	43°47'44.9"	131°54'32.0"	19.18
ЗСО I пояса					
1	435238.18	1395814.99	43°47'43.3"	131°54'29.7"	
2	435338.18	1395814.99	43°47'46.6"	131°54'29.8"	
3	435338.18	1395914.99	43°47'46.5"	131°54'34.3"	
4	435238.18	1395914.99	43°47'43.3"	131°54'34.2"	
ЗСО II пояса					
1	435228.18	1395787.49	43°47'43.0"	131°54'28.5"	
2	435389.18	1395787.49	43°47'48.2"	131°54'28.6"	
3	435389.18	1395942.49	43°47'48.2"	131°54'35.5"	
4	435228.18	1395942.49	43°47'42.9"	131°54'35.4"	
ЗСО III пояса					
1	435188.18	1395599.99	43°47'41.8"	131°54'20.1"	
2	436294.18	1395599.99	43°48'17.6"	131°54'20.8"	
3	436294.18	1396129.99	43°48'17.4"	131°54'44.5"	
4	435188.18	1396129.99	43°47'41.6"	131°54'43.8"	

Скважина № 18-1197

№	Координаты МСК-25		Координаты географические		Отметки, м
	X	Y	N	L	
Скв. № 18-1197	435455.65	1395780.96	43°47'50.4"	131°54'28.4"	17.50
ЗСО I пояса					
1	435405.65	1395730.96	43°47'48.8"	131°54'26.1"	
2	435505.65	1395730.96	43°47'52.0"	131°54'26.2"	
3	435505.65	1395830.96	43°47'52.0"	131°54'30.6"	
4	435405.65	1395830.96	43°47'48.7"	131°54'30.6"	
ЗСО II пояса					
1	435404.65	1395711.96	43°47'48.8"	131°54'25.2"	
2	435549.65	1395711.96	43°47'53.5"	131°54'25.3"	
3	435549.65	1395849.96	43°47'53.4"	131°54'31.5"	
4	435404.65	1395849.96	43°47'48.7"	131°54'31.4"	
ЗСО III пояса					
1	435376.65	1394768.46	43°47'48.3"	131°53'43.0"	
2	436620.65	1394768.46	43°48'28.6"	131°53'43.8"	
3	436620.65	1396793.46	43°48'27.7"	131°55'14.4"	
4	435376.65	1396793.46	43°47'47.4"	131°55'13.6"	

АДМИНИСТРАЦИЯ ПРИМОРСКОГО КРАЯ

ПОСТАНОВЛЕНИЕ № 370-па

от 07 сентября 2017 года

Об утверждении границ объединенных зон охраны объектов культурного наследия (памятников истории и культуры) народов Российской Федерации регионального значения «Форт №7», «Укрепление «Литер-3» бывшей Владивостокской крепости», «Пороховой погреб № 12», выявленного объекта культурного наследия регионального значения «Конюшня 11-го Её Императорского Величества Владивостокской Императрицы Марии Федоровны Сибирского стрелкового полка», режимов использования земель и градостроительных регламентов в границах данных зон

В соответствии с Федеральным законом от 25 июня 2002 года № 73-ФЗ «Об объектах культурного наследия (памятниках истории и культуры) народов Российской Федерации», Законом Приморского края от 30 апреля 2015 года № 612-КЗ «Об охране объектов культурного наследия (памятников истории и культуры) народов Российской Федерации на территории Приморского края», на основании Устава Приморского края Администрация Приморского края

ПОСТАНОВЛЯЕТ:

1. Утвердить прилагаемые:
 - границы объединенных зон охраны объектов культурного наследия (памятников истории и культуры) народов Российской Федерации регионального значения «Форт №7», «Укрепление «Литер-3» бывшей Владивостокской крепости», «Пороховой погреб № 12», выявленного объекта культурного наследия регионального значения «Конюшня 11-го Её Императорского Величества Владивостокской Императрицы Марии Федоровны Сибирского стрелкового полка»;
 - режимы использования земель и градостроительные регламенты в границах объединенных зон охраны объектов культурного наследия (памятников истории и культуры) народов Российской Федерации регионального значения «Форт №7», «Укрепление «Литер-3» бывшей Владивостокской крепости», «Пороховой погреб № 12», выявленного объекта культурного наследия регионального значения «Конюшня 11-го Её Императорского Величества Владивостокской Императрицы Марии Федоровны Сибирского стрелкового полка».
2. Признать утратившим силу постановление Администрации Приморского края от 30 декабря 2011 года № 351-па «Об утверждении границ зон охраны объекта культурного наследия (памятника истории и культуры) народов Российской Федерации «Пороховой погреб № 12», входящего в состав объекта культурного наследия федерального значения «Комплекс фортификационных сооружений Владивостокской крепости, режима использования земель и градостроительных регламентов в границах данных зон».
3. Департаменту информационной политики Приморского края обеспечить официальное опубликование настоящего постановления.

Губернатор края -
Глава Администрации Приморского края
В.В. Миклушевский

УТВЕРЖДЕНЫ
постановлением
Администрации Приморского края
от 07 сентября 2017 года № 370-па

ГРАНИЦЫ

объединенных зон охраны объектов культурного наследия (памятников истории и культуры) народов Российской Федерации регионального значения «Форт №7»,

«Укрепление «Литер-3» бывшей Владивостокской крепости», «Пороховой погреб № 12», выявленного объекта культурного наследия регионального значения «Конюшня 11-го Её Императорского Величества Владивостокской Императрицы Марии Федоровны Сибирского стрелкового полка»

I. ЕДИНАЯ ОХРАННАЯ ЗОНА ОБЪЕКТОВ КУЛЬТУРНОГО НАСЛЕДИЯ «ФОРТ №7», «УКРЕПЛЕНИЕ «ЛИТЕР-3» БЫВШЕЙ ВЛАДИВОСТОКСКОЙ КРЕПОСТИ»

1.1. Описание границ единой охранной зоны объектов культурного наследия (памятников истории и культуры) народов Российской Федерации регионального значения «Форт №7», расположенного по адресу: Приморский край, г. Владивосток, ул. Лесная, высота 162,3, вершина, склоны высоты (далее - ОКН 1), «Укрепление «Литер-3» бывшей Владивостокской крепости», расположенного по адресу: Приморский край, г. Владивосток, ул. Лесная, высота 169,6, вершина, склоны высоты (далее - ОКН 2).

Граница единой охранной зоны ОКН 1, ОКН 2 описана 69 точками.

- Точка 1 - в 117,8 метра к востоку от восточного угла здания по адресу проспект Столетия Владивостока, д. 182.
Точка 2 - в 89,5 метра к востоку-юго-востоку от южного угла здания по адресу ул. 2-я Водопроводная, д. 2.
Точка 3 - в 96,3 метра к востоку-северо-востоку от восточного угла здания по адресу ул. 2-я Водопроводная, д. 2.
Точка 4 - в 202 метра к востоку-северо-востоку от восточного угла здания по адресу ул. 2-я Водопроводная, д. 2.
Точка 5 - в 106,6 метра к юго-востоку от южного угла здания по адресу ул. Маковского, д. 6 в.
Точка 6 - в 150,3 метра к юго-востоку от южного угла здания по адресу ул. Маковского, д. 6 в.
Точка 7 - в 114,6 метра к юго-юго-западу от южного угла здания по адресу ул. Маковского, д. 12.
Точка 8 - в 105 метра к юго-юго-западу от южного угла здания по адресу ул. Маковского, д. 12.
Точка 9 - в 113,7 метра к югу от южного угла здания по адресу ул. Маковского, д. 12.
Точка 10 - в 134 метра юго-юго-востоку от южного угла здания по адресу ул. Маковского, д. 12.
Точка 11 - в 152 метра юго-юго-востоку от южного угла здания по адресу ул. Маковского, д. 12.
Точка 12 - в 119 метра к северу от северо-западного угла здания по адресу ул. Лесная, д. 55 в.
Точка 13 - в 95,6 метра к северу от северо-западного угла здания по адресу ул. Лесная, д. 55 в.
Точка 14 - в 63 метра к северу от северо-восточного угла здания по адресу ул. Лесная, д. 55 в.
Точка 15 - в 6,4 метра к северу от северо-восточного угла здания по адресу ул. Лесная, д. 55 в.
Точка 16 - в 25,6 метра к западу от северо-западного угла здания по адресу ул. Лесная, д. 55 в.
Точка 17 - в 27,7 метра к юго-западу от северо-западного угла здания по адресу ул. Лесная, д. 55 в.
Точка 18 - в 58,1 метра к юго-западу от северо-западного угла здания по адресу ул. Лесная, д. 55 в.
Точка 19 - в 7,3 метра к северо-востоку от северного угла здания по адресу ул. Лесная, д. 167.
Точка 20 - в 17,8 метра к юго-западу от северного угла здания по адресу ул. Лесная, д. 167.
Точка 21 - в 25,2 метра к юго-западу от северного угла здания по адресу ул. Лесная, д. 167.
Точка 22 - в 25,2 метра к юго-западу от северного угла здания по адресу ул. Лесная, д. 167.
Точка 23 - в 30,8 метра к юго-западу от северного угла здания по адресу ул. Лесная, д. 167.
Точка 24 - в 52,2 метра к западу-юго-западу от северного угла здания по адресу ул. Лесная, д. 167.
Точка 25 - в 76,4 метра к западу-юго-западу от северного угла здания по адресу ул. Лесная, д. 167.
Точка 26 - в 48,8 метра к юго-востоку от восточного угла здания по адресу ул. Лесная, д. 153.
Точка 27 - в 30,6 метра юго-востоку от восточного угла здания по адресу ул. Лесная, д. 153.
Точка 28 - в 27,7 метра юго-востоку от восточного угла здания по адресу ул. Лесная, д. 153.
Точка 29 - в 22,3 метра юго-востоку от восточного угла здания по адресу ул. Лесная, д. 153.
Точка 30 - в 6,7 метра юго-востоку от восточного угла здания по адресу ул. Лесная, д. 153.
Точка 31 - в 14,7 метра северо-северо-западу от восточного угла здания по адресу ул. Лесная, д. 153.
Точка 32 - в 8,1 метра северу от северного угла здания по адресу ул. Лесная, д. 153.
Точка 33 - в 49,5 метра к востоку от северо-восточного угла здания по адресу ул. Лесная, д. 129 а.
Точка 34 - в 49,5 метра к востоку от северо-восточного угла здания по адресу ул. Лесная, д. 129 а.
Точка 35 - в 22,9 метра к востоку от северо-восточного угла здания по адресу ул. Лесная, д. 129 а.
Точка 36 - в 12,3 метра к востоку от северо-восточного угла здания по адресу ул. Лесная, д. 129 а.
Точка 37 - в 7,8 метра к востоку от северо-восточного угла здания по адресу ул. Лесная, д. 129 а.
Точка 38 - в 5,2 метра к востоку от северо-восточного угла здания по адресу ул. Лесная, д. 129 а.
Точка 39 - в 21,2 метра к северу от северо-западного угла здания по адресу ул. Лесная, д. 129 а.
Точка 40 - в 44,6 метра к северо-северо-востоку от северного угла здания по адресу ул. Лесная, д. 127 а.
Точка 41 - в 44,3 метра к северо-северо-востоку от северного угла здания по адресу ул. Лесная, д. 127 а.
Точка 42 - в 38 метра к северо-северо-востоку от северного угла здания по адресу ул. Лесная, д. 127 а.
Точка 43 - в 32,2 метра к северо-северо-востоку от северного угла здания по адресу ул. Лесная, д. 127 а.
Точка 44 - в 12,6 метра к северу от северного угла здания по адресу ул. Лесная, д. 127 а.
Точка 45 - в 12,1 метра к северу от северного угла здания по адресу ул. Лесная, д. 127 а.
Точка 46 - в 12,2 метра к северо-западу от северного угла здания по адресу ул. Лесная, д. 127 а.
Точка 47 - в 36,1 метра к северо-северо-востоку от северного угла здания по адресу ул. Лесная, д. 123 б.
Точка 48 - в 24,8 метра к северу от северного угла здания по адресу ул. Лесная, д. 123 б.
Точка 49 - в 41,4 метра к северо-востоку от северного угла здания по адресу ул. Лесная, д. 123 а.
Точка 50 - в 39,5 метра к северо-востоку от северного угла здания по адресу ул. Лесная, д. 123 а.
Точка 51 - в 17,2 метра к северо-северо-востоку от северного угла здания по адресу ул. Лесная, д. 123 а.
Точка 52 - в 22,9 метра к западу от северного угла здания по адресу ул. Лесная, д. 123 а.
Точка 53 - в 26,7 метра к северо-западу от западного угла здания по адресу ул. Лесная, д. 119 а.
Точка 54 - в 27,6 метра к юго-западу от западного угла здания по адресу ул. Лесная, д. 119 а.
Точка 55 - в 29 метра к юго-западу от западного угла здания по адресу ул. Лесная, д. 119 а.
Точка 56 - в 29,6 метра к юго-западу от западного угла здания по адресу ул. Лесная, д. 119 а.
Точка 57 - в 43,3 метра к юго-западу от западного угла здания по адресу ул. Лесная, д. 119 а.
Точка 58 - в 54,5 метра к юго-западу от западного угла здания по адресу ул. Лесная, д. 119 а.
Точка 59 - в 81,5 метра к юго-западу от западного угла здания по адресу ул. Лесная, д. 119 а.
Точка 60 - в 42,9 метра к северо-востоку от северного угла здания по адресу ул. Лесная, д. 101.
Точка 61 - в 10,9 метра к северо-западу от северного угла здания по адресу ул. Лесная, д. 101.
Точка 62 - в 18,9 метра к северо-западу от северного угла здания по адресу ул. Лесная, д. 101.
Точка 63 - в 27,6 метра к северо-западу от северного угла здания по адресу ул. Лесная, д. 101.
Точка 64 - в 34,8 метра к северо-западу от северного угла здания по адресу ул. Лесная, д. 101.
Точка 65 - в 68,2 метра к северо-западу от северного угла здания по адресу ул. Лесная, д. 101.
Точка 66 - в 71,8 метра к северо-западу от северного угла здания по адресу ул. Лесная, д. 101.
Точка 67 - в 73,4 метра к северо-западу от северного угла здания по адресу ул. Лесная, д. 101.
Точка 68 - в 82,5 метра к северо-западу от северного угла здания по адресу ул. Лесная, д. 101.
Точка 69 - в 99,7 метра к северо-западу от северного угла здания по адресу ул. Лесная, д. 101.

1.2. Координаты характерных (поворотных) точек границы единой охранной зоны ОКН 1, ОКН 2.

Обозначение (номер) характерной точки	Координаты характерных точек в системе координат МСК 25	
	X	Y
	367881.12	1398251.63
	368115.92	1398309.68
	368189.91	1398328.43
	368232.15	1398426.13
	368200.59	1398788.23
	368195.43	1398837.62
	368191.35	1398876.81
	368187.57	1398913.07
	368176.58	1398939.16
	368160.08	1398969.70
	368148.48	1398989.50
	368136.39	1398995.29
	368114.47	1399005.53
	368084.64	1399047.94
	368027.73	1399049.72
	368023.87	1398998.53
	368007.71	1398999.45
	367993.30	1398972.67
	367955.71	1398939.93
	367938.35	1398921.94
	367920.98	1398903.94
	367915.95	1398898.53
	367915.43	1398891.83
	367913.48	1398869.01
	367911.85	1398844.06
	367912.10	1398821.43
	367922.97	1398806.72
	367924.70	1398804.35
	367928.70	1398800.75
	367940.32	1398790.23
	367957.22	1398778.80
	367978.96	1398771.34
	367984.93	1398717.83
	367981.42	1398718.67
	367984.55	1398692.18

Точка 125 - в 57.4 метра к северо-западу от юго-западного угла здания по адресу ул. Лесная, д. 12 стр. 8.
Точка 126 - в 66.6 метра к северо-северо-западу от юго-западного угла здания по адресу ул. Лесная, д. 12 стр. 8.
Точка 127 - в 57.1 метра к западу-юго-западу от северо-западного угла здания по адресу ул. Лесная, д. 12.
Точка 128 - в 52.3 метра к западу-юго-западу от северо-западного угла здания по адресу ул. Лесная, д. 12.
Точка 129 - в 49.3 метра к западу от северо-западного угла здания по адресу ул. Лесная, д. 12.
Точка 130 - в 45.6 метра к западу от северо-западного угла здания по адресу ул. Лесная, д. 12.
Точка 131 - в 46.0 метра к западу-северо-западу от северо-западного угла здания по адресу ул. Лесная, д. 12.
Точка 132 - в 46.4 метра к западу-северо-западу от северо-западного угла здания по адресу ул. Лесная, д. 12.
Точка 133 - в 61.7 метра к северу от северо-западного угла здания по адресу ул. Лесная, д. 12.
Точка 134 - в 56.7 метра к юго-юго-западу от западного угла здания по адресу ул. Фуртовая, д. 3.
Точка 135 - в 43.4 метра к юго-западу от западного угла здания по адресу ул. Фуртовая, д. 3.
Точка 136 - в 21.4 метра к западу от западного угла здания по адресу ул. Фуртовая, д. 3.
Точка 137 - в 19.3 метра к северо-северо-западу от северного угла здания по адресу ул. Фуртовая, д. 3.
Точка 138 - в 22.4 метра к северо-северо-западу от северного угла здания по адресу ул. Фуртовая, д. 3.
Точка 139 - в 30.0 метра к северу от северного угла здания по адресу ул. Фуртовая, д. 3.
Точка 140 - в 32.5 метра к северу от северного угла здания по адресу ул. Фуртовая, д. 3.
Точка 141 - в 37.4 метра к северу от северного угла здания по адресу ул. Фуртовая, д. 3.
Точка 142 - в 40.8 метра к западу-юго-западу от западного угла здания по адресу ул. Фуртовая, д. 7.
Точка 143 - в 40.7 метра к западу-юго-западу от западного угла здания по адресу ул. Фуртовая, д. 7.
3.2. Координаты характерных (поворотных) точек границы единой зоны регулирования застройки и хозяйственной деятельности ОКН 1, ОКН 2, ОКН 3, ОКН 4 (ЗР-1).

Обозначение (номер) характерной точки	Координаты характерных точек в системе координат МСК 25	
	X	Y
1.	367632.79	1398074.75
2.	367651.52	1398080.37
3.	367669.36	1398095.29
4.	367678.25	1398104.76
5.	367731.32	1398168.22
6.	367745.96	1398183.60
7.	367760.77	1398198.78
8.	367770.48	1398210.48
9.	367775.42	1398215.70
10.	367753.07	1398248.47
11.	367734.89	1398274.44
12.	367784.93	1398288.27
13.	367784.25	1398289.76
14.	367785.39	1398295.86
15.	367757.28	1398315.36
16.	367750.94	1398319.74
17.	367746.38	1398327.20
18.	367743.18	1398334.77
19.	367771.06	1398367.51
20.	367787.93	1398387.32
21.	367805.50	1398407.96
22.	367812.89	1398416.64
23.	367825.53	1398425.94
24.	367824.18	1398427.07
25.	367825.78	1398427.94
26.	367854.54	1398435.90
27.	367885.67	1398490.77
28.	367902.02	1398519.62
29.	367914.26	1398541.18
30.	367916.20	1398541.81
31.	367925.46	1398544.84
32.	367937.45	1398565.82
33.	367956.35	1398596.14
34.	367963.81	1398603.33
35.	367964.61	1398604.09
36.	367982.03	1398620.81
37.	367986.89	1398623.98
38.	367992.65	1398626.68
39.	367992.73	1398626.95
40.	368005.13	1398664.72
41.	367984.58	1398674.50
42.	367983.50	1398677.03
43.	367983.81	1398681.60
44.	367984.55	1398692.18
45.	367981.42	1398718.67
46.	367984.93	1398717.83
47.	367978.96	1398771.34
48.	367957.22	1398778.80
49.	367940.32	1398790.23
50.	367928.70	1398800.75
51.	367924.70	1398804.35
52.	367922.97	1398806.72
53.	367912.10	1398821.43
54.	367911.85	1398844.06
55.	367913.48	1398869.01
56.	367915.43	1398891.83
57.	367915.95	1398898.53
58.	367920.98	1398903.94
59.	367938.35	1398921.94
60.	367955.71	1398939.93
61.	367993.30	1398972.67
62.	368007.71	1398999.45
63.	368023.87	1398998.53
64.	368027.73	1399049.72
65.	368084.64	1399047.94
66.	368114.47	1399005.53
67.	368136.39	1398995.29
68.	368148.48	1398989.50
69.	368160.08	1398969.70
70.	368176.58	1398939.16
71.	368187.57	1398913.07
72.	368191.35	1398876.81
73.	368195.43	1398837.62
74.	368200.59	1398788.23
75.	368232.15	1398426.13
76.	368189.91	1398328.43
77.	368231.06	1398277.17
78.	368280.79	1398369.05
79.	368362.67	1398735.05
80.	368437.03	1399171.64
81.	368376.89	1399196.48
82.	368097.94	1399272.52

83.	368094.28	1399270.93
84.	368076.48	1399273.08
85.	368073.20	1399272.26
86.	368041.89	1399274.23
87.	367991.70	1399215.18
88.	367964.43	1399190.33
89.	367963.82	1399053.98
90.	367842.62	1399057.74
91.	367757.95	1398921.97
92.	367725.82	1398803.67
93.	367699.24	1398664.85
94.	367589.43	1398493.29
95.	367452.63	1398315.94
96.	367410.62	1398344.68
97.	367380.37	1398310.95
98.	367415.57	1398279.39
99.	367334.67	1398212.67
100.	367321.10	1398205.84
101.	367147.07	1398047.16
102.	367159.24	1398008.91
103.	367168.65	1397980.78
104.	367169.25	1397978.84
105.	367172.89	1397979.94
106.	367178.60	1397961.56
107.	367190.24	1397965.10
108.	367196.83	1397951.69
109.	367207.40	1397920.83
110.	367213.82	1397920.35
111.	367217.12	1397919.53
112.	367236.77	1397925.22
113.	367245.92	1397927.86
114.	367258.54	1397930.44
115.	367263.27	1397931.35
116.	367266.37	1397930.64
117.	367272.90	1397931.27
118.	367276.67	1397932.35
119.	367277.39	1397932.41
120.	367277.67	1397932.65
121.	367279.02	1397933.04
122.	367284.77	1397934.84
123.	367287.61	1397936.19
124.	367293.47	1397937.20
125.	367294.44	1397933.28
126.	367310.09	1397937.15
127.	367322.83	1397946.90
128.	367329.93	1397950.33
129.	367337.03	1397952.88
130.	367344.42	1397957.11
131.	367359.89	1397962.12
132.	367360.71	1397962.10
133.	367422.26	1397978.53
134.	367514.59	1398008.43
135.	367527.52	1398015.21
136.	367550.39	1398029.68
137.	367582.46	1398049.62
138.	367587.89	1398053.01
139.	367597.11	1398060.77
140.	367599.54	1398062.89
141.	367604.08	1398066.92
142.	367614.62	1398076.35
143.	367621.41	1398074.79

IV. ЕДИНАЯ ЗОНА РЕГУЛИРОВАНИЯ ЗАСТРОЙКИ И ХОЗЯЙСТВЕННОЙ ДЕЯТЕЛЬНОСТИ ОБЪЕКТОВ КУЛЬТУРНОГО НАСЛЕДИЯ «ФОРТ №7», «УКРЕПЛЕНИЕ «ЛИТЕР-З» БЫВШЕЙ ВЛАДИВОСТОКСКОЙ КРЕПОСТИ»

4.1. Описание границ единой зоны регулирования застройки и хозяйственной деятельности ОКН 1, ОКН 2 (ЗР-2).
Граница единой зоны регулирования застройки и хозяйственной деятельности ОКН 1, ОКН 2 (ЗР-2) описана 19 точками.
Точка 1 - в 87.5 метра к северо-западу от северного угла здания по адресу проспект Столетия Владивостока, д. 182.
Точка 2 - в 49.5 метра к западу-юго-западу от южного угла здания по адресу ул. 2-я Водопроводная, д. 2.
Точка 3 - в 34.7 метра к северо-северо-востоку от северного угла здания по адресу ул. 2-я Водопроводная, д. 2.
Точка 4 - в 56.4 метра к северо-востоку от северного угла здания по адресу ул. 2-я Водопроводная, д. 2.
Точка 5 - в 78.9 метра к северо-востоку от северного угла здания по адресу ул. 2-я Водопроводная, д. 2.
Точка 6 - в 96.3 метра к востоку-северо-востоку от восточного угла здания по адресу ул. 2-я Водопроводная, д. 2.
Точка 7 - в 89.5 метра к востоку-юго-востоку от южного угла здания по адресу ул. 2-я Водопроводная, д. 2.
Точка 8 - в 117.8 метра к востоку от восточного угла здания по адресу проспект Столетия Владивостока, д. 182.
Точка 9 - в 99.7 метра к северо-западу от северного угла здания по адресу ул. Лесная, д. 101.
Точка 10 - в 82.5 метра к северо-западу от северного угла здания по адресу ул. Лесная, д. 101.
Точка 11 - в 73.4 метра к северо-западу от северного угла здания по адресу ул. Лесная, д. 101.
Точка 12 - в 41.5 метра к западу-северо-западу от северного угла здания по адресу ул. Лесная, д. 97.
Точка 13 - в 72.4 метра к западу-северо-западу от северного угла здания по адресу ул. Лесная, д. 97.
Точка 14 - в 111 метра к северо-западу от северного угла здания по адресу ул. Лесная, д. 97.
Точка 15 - в 96.8 метра к востоку-юго-востоку от южного угла здания по адресу проспект Столетия Владивостока, д. 182.
Точка 16 - в 71.2 метра к востоку-юго-востоку от южного угла здания по адресу проспект Столетия Владивостока, д. 182.
Точка 17 - в 36.2 метра к востоку-юго-востоку от южного угла здания по адресу проспект Столетия Владивостока, д. 182.
Точка 18 - в 11.2 метра к востоку-юго-востоку от южного угла здания по адресу проспект Столетия Владивостока, д. 182.
Точка 19 - в 7.6 метра к западу от южного угла здания по адресу проспект Столетия Владивостока, д. 182.
4.2. Координаты характерных (поворотных) точек границы единой зоны регулирования застройки и хозяйственной деятельности ОКН 1, ОКН 2 (ЗР-2).

Обозначение (номер) характерной точки	Координаты характерных точек в системе координат МСК 25	
	X	Y
1.	367959.31	1398067.67
2.	368148.99	1398179.25
3.	368203.04	1398237.31
4.	368218.29	1398256.34
5.	368231.06	1398277.17
6.	368189.91	1398328.43
7.	368115.92	1398309.68
8.	367881.12	1398251.63
9.	367796.59	1398263.81
10.	367788.85	1398279.63
11.	367784.93	1398288.27
12.	367734.89	1398274.44
13.	367753.07	1398248.47
14.	367775.42	1398215.70
15.	367822.48	1398206.11
16.	367833.46	1398182.97
17.	367848.39	1398151.32

18.	367859.08	1398128.62
19.	367862.94	1398110.21

V. ЕДИНАЯ ЗОНА РЕГУЛИРОВАНИЯ ЗАСТРОЙКИ И ХОЗЯЙСТВЕННОЙ ДЕЯТЕЛЬНОСТИ ОБЪЕКТОВ КУЛЬТУРНОГО НАСЛЕДИЯ «ПОРОХОВОЙ ПОГРЕБ № 12», ВЫЯВЛЕННОГО ОБЪЕКТА КУЛЬТУРНОГО НАСЛЕДИЯ РЕГИОНАЛЬНОГО ЗНАЧЕНИЯ «КОНЮШНЯ 11-ГО ЕЁ ИМПЕРАТОРСКОГО ВЕЛИЧЕСТВА ВДОВСТВУЮЩЕЙ ИМПЕРАТРИЦЫ МАРИИ ФЕДОРОВНЫ СИБИРСКОГО СТРЕЛКОВОГО ПОЛКА»

5.1. Описание границ единой зоны регулирования застройки и хозяйственной деятельности ОКН-3, ОКН-4 (ЗР-3).

Граница единой зоны регулирования застройки и хозяйственной деятельности ОКН-3, ОКН-4 (ЗР-3) описана 7 точками.
Точка 1 - в 66.8 метра к западу-северо-западу от северо-западного угла здания по адресу проспект Столетия Владивостока, д. 150.
Точка 2 - в 89.2 метра к северо-западу от северо-восточного угла здания по адресу ул. Лесная, д. 1 в.
Точка 3 - в 20.7 метра к северо-северо-востоку от северо-восточного угла здания по адресу ул. Лесная, д. 1 в.
Точка 4 - в 48.5 метра к востоку-северо-востоку от северо-восточного угла здания по адресу ул. Лесная, 1 в.
Точка 5 - в 77.1 метра к востоку от северо-восточного угла здания по адресу ул. Лесная, д. 1 в.
Точка 6 - в 68.6 метра к северо-востоку от северо-западного угла здания по адресу проспект Столетия Владивостока, д. 150.
Точка 7 - в 30.9 метра к северо-западу от северо-восточного угла здания по адресу проспект Столетия Владивостока, д. 150.

5.2. Координаты характерных (поворотных) точек границы единой зоны регулирования застройки и хозяйственной деятельности ОКН-3, ОКН-4 (ЗР-3).

Обозначение (номер) характерной точки	Координаты характерных точек в системе координат МСК 25	
	X	Y
1.	366992.81	1397753.96
2.	367187.41	1397797.75
3.	367132.03	1397859.12
4.	367127.33	1397895.62
5.	367127.86	1397924.76
6.	367029.39	1397852.77
7.	366989.55	1397854.03

VI. ЕДИНАЯ ЗОНА РЕГУЛИРОВАНИЯ ЗАСТРОЙКИ И ХОЗЯЙСТВЕННОЙ ДЕЯТЕЛЬНОСТИ ОБЪЕКТОВ КУЛЬТУРНОГО НАСЛЕДИЯ «ПОРОХОВОЙ ПОГРЕБ № 12», ВЫЯВЛЕННОГО ОБЪЕКТА КУЛЬТУРНОГО НАСЛЕДИЯ РЕГИОНАЛЬНОГО ЗНАЧЕНИЯ «КОНЮШНЯ 11-ГО ЕЁ ИМПЕРАТОРСКОГО ВЕЛИЧЕСТВА ВДОВСТВУЮЩЕЙ ИМПЕРАТРИЦЫ МАРИИ ФЕДОРОВНЫ СИБИРСКОГО СТРЕЛКОВОГО ПОЛКА»

6.1. Описание границ единой зоны регулирования застройки и хозяйственной деятельности ОКН 3, ОКН 4 (ЗР-4).

Граница единой зоны регулирования застройки и хозяйственной деятельности ОКН 3, ОКН 4 (ЗР-4) описана 15 точками.
Точка 1 - в 89.2 метра к северо-западу от северо-восточного угла здания по адресу ул. Лесная, д. 1 в.
Точка 2 - в 126 метрах к северо-северо-западу от северо-восточного угла здания по адресу ул. Лесная, д. 1 в.
Точка 3 - в 55.8 метра к западу от юго-западного угла здания по адресу ул. Лесная, д. 12 а.
Точка 4 - в 23.8 метра к западу от юго-западного угла здания по адресу ул. Лесная, д. 12 а.
Точка 5 - на северном углу здания по адресу ул. Лесная, д. 12 стр. 10.
Точка 6 - на западном углу здания по адресу ул. Лесная, д. 12 стр. 10.
Точка 7 - в 22.9 метра к югу от южного угла здания по адресу ул. Лесная, д. 12а, на южной стене здания по адресу ул. Лесная, д. 12 стр. 10.
Точка 8 - в 26.7 метра к юго-юго-западу от южного угла здания по адресу ул. Лесная, д. 12 а.
Точка 9 - в 39.2 метра к юго-юго-западу от южного угла здания по адресу ул. Лесная, д. 12 а.
Точка 10 - в 45.7 метра к юго-юго-западу от южного угла здания по адресу ул. Лесная, 12а.
Точка 11 - в 52.1 метра к юго-юго-западу от южного угла здания по адресу ул. Лесная, 12а.
Точка 12 - в 94.8 метра востоку-северо-востоку от северо-восточного угла здания по адресу ул. Лесная, д. 1 в.
Точка 13 - в 77.1 метра к востоку от северо-восточного угла здания по адресу ул. Лесная, д. 1 в.
Точка 14 - в 48.5 метра к востоку-северо-востоку от северо-восточного угла здания по адресу ул. Лесная, д. 1 в.
Точка 15 - в 20.7 метра к северо-северо-востоку от северо-восточного угла здания по адресу ул. Лесная, д. 1 в.

6.2. Координаты характерных (поворотных) точек границы единой зоны регулирования застройки и хозяйственной деятельности ОКН 3, ОКН 4 (ЗР-4).

Обозначение (номер) характерной точки	Координаты характерных точек в системе координат МСК 25	
	X	Y
1.	367187.41	1397797.75
2.	367233.83	1397808.21
3.	367207.40	1397920.83
4.	367196.83	1397951.69
5.	367190.24	1397965.10
6.	367178.60	1397961.56
7.	367172.89	1397979.94
8.	367169.25	1397978.84
9.	367157.65	1397974.22
10.	367152.35	1397969.88
11.	367150.10	1397960.32
12.	367144.18	1397936.69
13.	367127.86	1397924.76
14.	367127.33	1397895.62
15.	367132.03	1397859.12

VII. ЕДИНАЯ ЗОНА РЕГУЛИРОВАНИЯ ЗАСТРОЙКИ И ХОЗЯЙСТВЕННОЙ ДЕЯТЕЛЬНОСТИ ОБЪЕКТОВ КУЛЬТУРНОГО НАСЛЕДИЯ «ПОРОХОВОЙ ПОГРЕБ № 12», ВЫЯВЛЕННОГО ОБЪЕКТА КУЛЬТУРНОГО НАСЛЕДИЯ РЕГИОНАЛЬНОГО ЗНАЧЕНИЯ «КОНЮШНЯ 11-ГО ЕЁ ИМПЕРАТОРСКОГО ВЕЛИЧЕСТВА ВДОВСТВУЮЩЕЙ ИМПЕРАТРИЦЫ МАРИИ ФЕДОРОВНЫ СИБИРСКОГО СТРЕЛКОВОГО ПОЛКА»

Единая зона регулирования застройки и хозяйственной деятельности ОКН 3, ОКН 4 (ЗР-5) состоит из двух участков: Участок 1, Участок 2.

7.1. Описание границ единой зоны регулирования застройки и хозяйственной деятельности ОКН 3, ОКН 4 (ЗР-5) Участка 1.
Границы единой зоны регулирования застройки и хозяйственной деятельности ОКН 3, ОКН 4 (ЗР-5) Участка 1 описаны 9 точками.
Точка 1 - в 42.3 метра к северу от северного угла здания по адресу проспект Столетия Владивостока, д. 148 стр.4.
Точка 2 - в 72.8 метра юго-юго-востоку от южного угла здания по адресу проспект Столетия Владивостока, д. 152.
Точка 3 - в 57.4 метра юго-юго-востоку от южного угла здания по адресу проспект Столетия Владивостока, д. 152.
Точка 4 - в 55.8 метра юго-востоку от южного угла здания по адресу проспект Столетия Владивостока, д. 152.
Точка 5 - в 82.4 метра к югу от восточного угла здания по адресу проспект Столетия Владивостока, д. 152.
Точка 6 - в 73.6 метра к северо-востоку от восточного угла здания по адресу проспект Столетия Владивостока, д. 152.
Точка 7 - в 156 метрах к востоку от восточного угла здания по адресу проспект Столетия Владивостока, д. 152.
Точка 8 - в 127 метрах к юго-востоку от восточного угла здания по адресу проспект Столетия Владивостока, д. 152.
Точка 9 - в 63.8 метра к востоку-северо-востоку от северо-восточного угла здания по адресу проспект Столетия Владивостока, д. 148 стр.4.
7.2. Координаты характерных (поворотных) точек границы единой зоны регулирования застройки и хозяйственной деятельности объектов культурного наследия ОКН 3, ОКН 4 (ЗР-5) Участка 1.

Обозначение (номер) характерной точки	Координаты характерных точек в системе координат МСК 25	
	X	Y
1.	366895.39	1398081.38
2.	366934.78	1398087.69
3.	366958.45	1398095.31
4.	366970.57	1398103.00
5.	366987.48	1398130.06
6.	367092.98	1398198.99
7.	367048.75	1398284.09
8.	366997.02	1398233.81
9.	366865.79	1398147.48

7.3. Описание границ единой зоны регулирования застройки и хозяйственной деятельности ОКН 3, ОКН 4 (ЗР-5) Участка 2.
Границы единой зоны регулирования застройки и хозяйственной деятельности ОКН 3, ОКН 4 (ЗР-5) Участка 2 описаны 10 точками.
Точка 1 - в 58.2 метра к западу-юго-западу от западного угла здания по адресу проспект Столетия Владивостока, д. 146.
Точка 2 - в 60.0 метра к северо-западу от западного угла здания по адресу проспект Столетия Владивостока, д. 146.
Точка 3 - в 34.9 метра к северо-западу от северного угла здания по адресу проспект Столетия Владивостока, д. 146.
Точка 4 - в 47.7 метра к северо-северо-востоку от северного угла здания по адресу проспект Столетия Владивостока, д. 146, на углу капитального строения.
Точка 5 - в 115.2 метра к северо-западу от северного угла здания по адресу проспект Столетия Владивостока, д. 148 стр.4, на углу капитального строения.
Точка 6 - в 85.3 метра к северо-западу от северного угла здания по адресу проспект Столетия Владивостока, д. 148 стр.4, на углу некапитального строения.
Точка 7 - в 59.1 метра к северо-западу от северного угла здания по адресу проспект Столетия Владивостока, д. 148 стр.4.
Точка 8 - в 53.0 метра к северу от северо-западного угла здания по адресу проспект Столетия Владивостока, д. 148.
Точка 9 - в 70.4 метра к юго-востоку от западного угла здания по адресу проспект Столетия Владивостока, д. 146.
Точка 10 - в 62.0 метра к югу от западного угла здания по адресу проспект Столетия Владивостока, д. 146.
7.4. Координаты характерных (поворотных) точек границы единой зоны регулирования застройки и хозяйственной деятельности ОКН 3, ОКН 4 (ЗР-5) Участка 2.

Обозначение (номер) характерной точки	Координаты характерных точек в системе координат МСК 25	
	X	Y
1.	366840.96	1397856.71
2.	366893.21	1397877.86
3.	366915.01	1397911.03
4.	366933.38	1397956.00
5.	366926.39	1397973.18
6.	366913.83	1398001.81
7.	366902.31	1398027.61
8.	366774.02	1397970.72
9.	366779.76	1397939.02
10.	366786.53	1397896.75

VIII. ОБЩАЯ СХЕМА ГРАНИЦ ОБЪЕДИНЕННЫХ ЗОН ОХРАНЫ ОБЪЕКТОВ КУЛЬТУРНОГО НАСЛЕДИЯ «ФОРТ №7», «УКРЕПЛЕНИЕ «ЛИТЕР-3» БЫВШЕЙ ВЛАДИВОСТОКСКОЙ КРЕПОСТИ», «ПОРОХОВОЙ ПОГРЕБ № 12», ВЫЯВЛЕННОГО ОБЪЕКТА КУЛЬТУРНОГО НАСЛЕДИЯ РЕГИОНАЛЬНОГО ЗНАЧЕНИЯ «КОНЮШНЯ 11-ГО ЕЁ ИМПЕРАТОРСКОГО ВЕЛИЧЕСТВА ВДОВСТВУЮЩЕЙ ИМПЕРАТРИЦЫ МАРИИ ФЕДОРОВНЫ СИБИРСКОГО СТРЕЛКОВОГО ПОЛКА»



УТВЕРЖДЕНЫ постановлением Администрации Приморского края от 07 сентября 2017 года № 370-па

РЕЖИМЫ использования земель и градостроительные регламенты в границах объединенных зон охраны объектов культурного наследия (памятников истории и культуры) народов Российской Федерации регионального значения «Форт №7», «Укрепление «Литер-3» бывшей Владивостокской крепости», «Пороховой погреб № 12», выявленного объекта культурного наследия регионального значения «Конюшня 11-го Её Императорского Величества Вдовствующей Императрицы Марии Федоровны Сибирского стрелкового полка»

I. ОСОБЫЙ РЕЖИМ ИСПОЛЬЗОВАНИЯ ЗЕМЕЛЬ И ГРАДОСТРОИТЕЛЬНЫЕ РЕГЛАМЕНТЫ В ГРАНИЦАХ ТЕРРИТОРИИ ЕДИНОЙ ОХРАННОЙ ЗОНЫ ОБЪЕКТОВ КУЛЬТУРНОГО НАСЛЕДИЯ «ФОРТ №7», «УКРЕПЛЕНИЕ «ЛИТЕР-3» БЫВШЕЙ ВЛАДИВОСТОКСКОЙ КРЕПОСТИ»

1.1. В границах единой охранной зоны объектов культурного наследия (памятников истории и культуры) народов Российской Федерации регионального значения «Форт №7», расположенного по адресу: Приморский край, г. Владивосток, ул. Лесная, высота 162,3, вершина, склоны высоты (далее - ОКН 1), «Укрепление «Литер-3» бывшей Владивостокской крепости», расположенного по адресу: Приморский край, г. Владивосток, ул. Лесная, высота 169,6, вершина, склоны высоты (далее - ОКН 2) сохраняются:
планировочное положение зеленых насаждений;
исторический антропогенный и сохранившийся природный ландшафт;
основные точки и условия визуального восприятия сооружений ОКН 1, ОКН 2 и ландшафта их территорий;
визуальные связи ОКН 1, ОКН 2 с природными ориентирами и доминантами - вершинами и склонами сопки, акваторией залива, фортификационными сооружениями комплекса Владивостокской крепости, панорамой города;
основные трассы их восприятия.
1.2. В границах единой охранной зоны ОКН 1, ОКН 2 запрещается:
строительство капитальных зданий, а также инженерных сооружений, возвышающихся над поверхностью земли;
прокладка дорог;
использование земельных участков для размещения производств и процессов, загрязняющих окружающую среду и ухудшающих экологическое состояние территории, в том числе для размещения промышленных и коммунально-складских объектов, кладбищ, скотомогильников, полигонов для хранения и утилизации бытовых отходов, хранения горючих и легковоспламеняющихся материалов, химических веществ, хранения и сжигания мусора;
размещение автостоянок;
хозяйственная деятельность и земельные работы, в том числе по планировке территории, ухудшающие гидрогеологические условия, необходимые для сохранения ОКН 1, ОКН 2;
земельные работы, в том числе по планировке территории, изменяющие первоначальный ландшафт, кроме работ, разрешенных настоящим режимом;
размещение отдельно стоящих рекламных объектов, не относящихся к деятельности собственников и пользователей ОКН 1, ОКН 2 и земельных участков в границах территорий ОКН 1, ОКН 2;
огораживание земельных участков глухими заборами;
производство работ, вызывающих динамические воздействия на сооружения ОКН 1, ОКН 2, производство взрывных работ;
формирование новых земельных участков при отсутствии положительного заключения государственной историко-культурной экспертизы.
1.3. В границах единой охранной зоны ОКН 1, ОКН 2 по согласованию с инспекцией по охране объектов культурного наследия Приморского края разрешается:
благоустройство и озеленение территории охранной зоны, направленное на сохранение, использование и популяризацию ОКН 1, ОКН 2;
установка малых архитектурных форм, осветительных конструкций, соответствующих характеристикам элементов исторической среды;
землеустроительные работы по формированию земельных участков для рекреационных, спортивных или развлекательных целей;
размещение рекламных и информационных объектов размером не более 2,0 метра х 2,0 метра, относящихся к деятельности собственников и пользователей ОКН 1, ОКН 2 и их земельных участков, расположенных в границах территории охранной зоны, а также к посетителям инфор-

маши об ОКН 1, ОКН 2;

создание автопарков для посетителей ОКН 1, ОКН 2, юридических и физических лиц, использующих земельные участки в границах территории охранной зоны;

рекультивация участков ландшафта с нарушенными природными формами;

устройство прогулочных пешеходных дорожек, видовых площадок;

устройство проездов не шире 6 метров для обслуживания ОКН 1, ОКН 2, юридических и физических лиц, использующих земельные участки в границах территории данной охранной зоны;

размещение вспомогательных объектов (временных построек, павильонов, киосков, навесов), малых архитектурных форм размерами в плане не более 5,0 метра х 10,0 метра, высотой не более 5 метров рекреационного назначения и (или) функционально связанных с использованием ОКН 1, ОКН 2, не нарушающих обзор ОКН 1, ОКН 2 с основных направлений;

использование при создании вспомогательных объектов традиционных отделочных материалов: красного кирпича, естественного камня серо-зеленоватых оттенков, штукатурки серого цвета, дерева естественного цвета или окрашенного в светлые «теплые» цвета, оконных и дверных заполнений симметричного рисунка темно-коричневого цвета, кровельной листовой стали темно-коричневого, темно-красного, зеленого цветов;

прокладка подземных инженерных коммуникаций, транзитных инженерных коммуникаций, в том числе необходимых для использования ОКН 1, ОКН 2.

II. ОСОБЫЙ РЕЖИМ ИСПОЛЬЗОВАНИЯ ЗЕМЕЛЬ И ГРАДОСТРОИТЕЛЬНЫЕ РЕГЛАМЕНТЫ В ГРАНИЦАХ ТЕРРИТОРИИ ЕДИНОЙ ОХРАННОЙ ЗОНЫ ОБЪЕКТОВ КУЛЬТУРНОГО НАСЛЕДИЯ «ПОРОХОВОЙ ПОГРЕБ № 12», ВЫЯВЛЕННОГО ОБЪЕКТА КУЛЬТУРНОГО НАСЛЕДИЯ РЕГИОНАЛЬНОГО ЗНАЧЕНИЯ «КОНЮШНЯ 11-ГО ЕЁ ИМПЕРАТОРСКОГО ВЕЛИЧЕСТВА ВДОВСТВУЮЩЕЙ ИМПЕРАТРИЦЫ МАРИИ ФЕДОРОВНЫ СИБИРСКОГО СТРЕЛКОВОГО ПОЛКА»

2.1. В границах единой охранной зоны объектов культурного наследия (памятников истории и культуры) народов Российской Федерации регионального значения «Пороховой погреб №12», расположенного по адресу: Приморский край, г. Владивосток, ул. Лесная, у пересечения с проспектом 100-лет Владивостоку, высота 85,7, юго-восточный склон высоты в районе отметок 53,7-53,4-54,3-54,1 (далее - ОКН 3), выявленно-го объекта культурного наследия регионального значения «Конюшня 11-го Её Императорского Величества Вдовствующей Императрицы Марии Федоровны Сибирского стрелкового полка», расположенного по адресу: Приморский край, г. Владивосток, проспект 100-летия Владивостока, д. 152 (далее - ОКН 4), сохраняются:

историческая планировочная структура (крепостные дороги);

планировочное положение зеленых насаждений;

исторический антропогенный ландшафт;

основные точки и условия визуального восприятия сооружений ОКН 3, ОКН 4 и его исторической среды;

визуальные связи территорий ОКН 3, ОКН 4 с природными ориентирами и доминантами – вершинами и склонами сопок, панорамой города;

историческая застройка.

2.2. В границах единой охранной зоны ОКН 3, ОКН 4 запрещается:

строительство капитальных зданий, а также инженерных сооружений, возвышающихся над поверхностью земли;

прокладка дорог;

использование земельных участков для размещения производств и процессов, загрязняющих окружающую среду и ухудшающих экологическое состояние территории, в том числе для размещения промышленных и коммунально-складских объектов, кладбищ, скотомогильников, полигонов для хранения и утилизации бытовых отходов, хранения горючих и легковоспламеняющихся материалов, химических веществ, хранения и сжигания мусора;

размещение автостоянок;

хозяйственная деятельность и земляные работы, в том числе по планировке территории, ухудшающие гидрогеологические условия, необходимые для сохранения ОКН 3, ОКН 4;

земляные работы, в том числе по планировке территории, изменяющие первоначальный ландшафт, кроме работ, разрешённых настоящим режимом;

размещение отдельно стоящих рекламных объектов, не относящихся к деятельности собственников и пользователей ОКН 3, ОКН 4 и земельных участков в границах территорий ОКН 3, ОКН 4;

ограждение земельных участков глухими заборами;

производство работ, оказывающих динамические воздействия на сооружения ОКН 3, ОКН 4, производство взрывных работ;

формирование новых земельных участков при отсутствии положительного заключения государственной историко-культурной экспертизы.

2.3. В границах единой охранной зоны ОКН 3, ОКН 4 по согласованию с инспекцией по охране объектов культурного наследия Приморского края разрешается:

благоустройство и озеленение территории охранной зоны, направленное на сохранение, использование и популяризацию ОКН 3, ОКН 4;

установка малых архитектурных форм, осветительных конструкций, соответствующих характеристикам элементов исторической среды;

землеустроительные работы по формированию земельных участков для рекреационных, спортивных или развлекательных целей;

размещение рекламных и информационных объектов размером не более 2,0 метра х 2,0 метра, относящихся к деятельности собственников и пользователей ОКН 3, ОКН 4 и их земельных участков, расположенных в границах территории охранной зоны, а также к носителям информации об объектах культурного наследия;

создание автопарков для посетителей ОКН 3, ОКН 4, юридических и физических лиц, использующих земельные участки в границах данной охранной зоны;

рекультивация участков ландшафта с нарушенными природными формами;

устройство прогулочных пешеходных дорожек, видовых площадок;

устройство проездов не шире 6 метров для обслуживания ОКН 3, ОКН 4, юридических и физических лиц, использующих существующие земельные участки;

размещение вспомогательных объектов (временных построек, павильонов, киосков, навесов), малых архитектурных форм размерами в плане не более 5,0 метра х 10,0 метра, высотой не более 5 метров рекреационного назначения и (или) функционально связанных с использованием ОКН 3, ОКН 4, не нарушающих обзор ОКН 3, ОКН 4 с основных направлений;

использование при создании вспомогательных объектов традиционных отделочных материалов: красного кирпича, естественного камня серо-зеленоватых оттенков, штукатурки серого цвета, дерева естественного цвета или окрашенного в светлые «теплые» цвета, оконных и дверных заполнений симметричного рисунка темно-коричневого цвета, кровельной листовой стали темно-коричневого, темно-красного, зеленого цветов;

прокладка подземных инженерных коммуникаций, транзитных инженерных коммуникаций, в том числе необходимых для использования ОКН 3, ОКН 4.

III. РЕЖИМ ИСПОЛЬЗОВАНИЯ ЗЕМЕЛЬ И ГРАДОСТРОИТЕЛЬНЫЕ РЕГЛАМЕНТЫ В ГРАНИЦАХ ЕДИНОЙ ЗОНЫ РЕГУЛИРОВАНИЯ ЗАСТРОЙКИ И ХОЗЯЙСТВЕННОЙ ДЕЯТЕЛЬНОСТИ ОБЪЕКТА КУЛЬТУРНОГО НАСЛЕДИЯ «ФОРТ №7», «УКРЕПЛЕНИЕ «ЛИТЕР-З» БЫВШЕЙ ВЛАДИВОСТОКСКОЙ КРЕПОСТИ», «ПОРОХОВОЙ ПОГРЕБ № 12», ВЫЯВЛЕННОГО ОБЪЕКТА КУЛЬТУРНОГО НАСЛЕДИЯ РЕГИОНАЛЬНОГО ЗНАЧЕНИЯ «КОНЮШНЯ 11-ГО ЕЁ ИМПЕРАТОРСКОГО ВЕЛИЧЕСТВА ВДОВСТВУЮЩЕЙ ИМПЕРАТРИЦЫ МАРИИ ФЕДОРОВНЫ СИБИРСКОГО СТРЕЛКОВОГО ПОЛКА»

3.1. В границах единой зоны регулирования застройки и хозяйственной деятельности ОКН 1, ОКН 2, ОКН 3, ОКН 4 (ЗР-1) сохраняются:

историческая планировочная структура (крепостные дороги);

визуальное восприятие ОКН 1, ОКН 2, ОКН 3, ОКН 4 с основных планировочных направлений;

визуальные связи между ОКН 1, ОКН 2, ОКН 3, ОКН 4;

визуальные связи ОКН 1, ОКН 2, ОКН 3, ОКН 4 с природными ориентирами и доминантами, вершинами и склонами сопок, акваторией залива;

места видовых раскрытий и условия восприятия панорам;

ценная историческая застройка.

3.2. В границах единой зоны регулирования застройки и хозяйственной деятельности ОКН 1, ОКН 2, ОКН 3, ОКН 4 (ЗР-1) запрещается:

строительство зданий, перекрывающих направления визуального восприятия ОКН 1, ОКН 2, ОКН 3, ОКН 4 в их исторической среде с основных видовых точек, с основных планировочных направлений, а также восприятия панорам с территорий ОКН 1, ОКН 2, ОКН 3, ОКН 4;

использование земельных участков, проектирование и строительство, не соответствующее утвержденной в надлежащем порядке и согласованной с уполномоченным государственным органом по охране объектов культурного наследия градостроительной документации (документации территориального планирования, документации по планировке территории);

установка глухих ограждений, препятствующих визуальному восприятию сооружений ОКН 1, ОКН 2, ОКН 3, ОКН 4 с основных точек и трасс восприятия, а также планировочных направлений;

размещение открытых автостоянок.

3.3. В границах единой зоны регулирования застройки и хозяйственной деятельности ОКН 1, ОКН 2, ОКН 3, ОКН 4 (ЗР-1) по согласованию с инспекцией по охране объектов культурного наследия Приморского края разрешается:

строительство новых зданий и сооружений, а также некапитальных построек высотой не более 12 метров от уровня земли, длиной в плане не более 15 метров;

землеустроительные работы по формированию земельных участков для использования существующих объектов капитального строительства и для нового строительства с условиями, соответствующими данному режиму;

прокладка новых проездов и дорог, в том числе на эстакадах, при условии соблюдения ограничения по высоте нового строительства, установленного данным режимом;

реконструкция существующих объектов капитального строительства и их частей путем снижения несоответствия данному режиму;

благоустройство территории;

размещение рекламных и информационных объектов размером не более 2,0 метра х 2,0 метра;

снос объектов капитального строительства, не представляющих историко-культурной ценности;

размещение автопарковок;

использование при создании капитальных и временных построек, павильонов, киосков, навесов, малых архитектурных форм отделочных материалов, соответствующих по фактуре и цвету традиционным: красному кирпичу, естественному камню серо-зеленоватых оттенков, штукатурке серого цвета, дерева естественного цвета или окрашенного в светлые «теплые» цвета, оконных и дверных заполнений симметричного рисунка темно-коричневого цвета, кровельной листовой стали темно-коричневого, темно-красного, зеленого цветов;

прокладка подземных инженерных сетей;

прокладка линий электропередач с высотой опор не более 15 метров.

IV. РЕЖИМ ИСПОЛЬЗОВАНИЯ ЗЕМЕЛЬ И ГРАДОСТРОИТЕЛЬНЫЕ РЕГЛАМЕНТЫ В ГРАНИЦАХ ЕДИНОЙ ЗОНЫ РЕГУЛИРОВАНИЯ ЗАСТРОЙКИ И ХОЗЯЙСТВЕННОЙ ДЕЯТЕЛЬНОСТИ ОБЪЕКТОВ КУЛЬТУРНОГО НАСЛЕДИЯ «ФОРТ №7», «УКРЕПЛЕНИЕ «ЛИТЕР-З» БЫВШЕЙ ВЛАДИВОСТОКСКОЙ КРЕПОСТИ»

4.1. В границах единой зоны регулирования застройки и хозяйственной деятельности ОКН 1, ОКН 2 (ЗР-2) сохраняются:

визуальные связи ОКН 1, ОКН 2 с природными ориентирами и доминантами, вершинами и склонами сопок, акваторией залива;

места видовых раскрытий и условия восприятия панорам с основных точек восприятия на территории ОКН 1, ОКН 2.

4.2. В границах единой зоны регулирования застройки и хозяйственной деятельности ОКН 1, ОКН 2 (ЗР-2) запрещается:

строительство зданий, перекрывающих направления визуального восприятия панорам с основных видовых точек на территории ОКН 1, ОКН 2;

использование земельных участков, проектирование и строительство, не соответствующее утвержденной в надлежащем порядке и согласованной с уполномоченным государственным органом по охране объектов культурного наследия градостроительной документации (документации территориального планирования, документации по планировке территории).

4.3. В границах единой зоны регулирования застройки и хозяйственной деятельности ОКН 1, ОКН 2 (ЗР-2) по согласованию с инспекцией по охране объектов культурного наследия Приморского края разрешается:

строительство новых зданий и сооружений, а также некапитальных построек высотой не более 22 метров от уровня земли, длиной в плане не более 30 метров;

землеустроительные работы по формированию земельных участков для использования существующих объектов капитального строитель-

ства и для нового строительства с условиями, соответствующими данному режиму;

прокладка новых проездов и дорог, в том числе на эстакадах, при условии соблюдения ограничения по высоте нового строительства, установленного данным режимом;

реконструкция существующих объектов капитального строительства и их частей путем снижения несоответствия данному режиму;

благоустройство территории;

размещение рекламных и информационных объектов размером не более 2,0 метра х 2,0 метра;

снос объектов капитального строительства, не представляющих историко-культурной ценности;

размещение автопарковок;

прокладка подземных и надземных инженерных сетей.

V. РЕЖИМ ИСПОЛЬЗОВАНИЯ ЗЕМЕЛЬ И ГРАДОСТРОИТЕЛЬНЫЕ РЕГЛАМЕНТЫ В ГРАНИЦАХ ЕДИНОЙ ЗОНЫ РЕГУЛИРОВАНИЯ ЗАСТРОЙКИ И ХОЗЯЙСТВЕННОЙ ДЕЯТЕЛЬНОСТИ ОБЪЕКТОВ КУЛЬТУРНОГО НАСЛЕДИЯ «ПОРОХОВОЙ ПОГРЕБ № 12», ВЫЯВЛЕННОГО ОБЪЕКТА КУЛЬТУРНОГО НАСЛЕДИЯ РЕГИОНАЛЬНОГО ЗНАЧЕНИЯ «КОНЮШНЯ 11-ГО ЕЁ ИМПЕРАТОРСКОГО ВЕЛИЧЕСТВА ВДОВСТВУЮЩЕЙ ИМПЕРАТРИЦЫ МАРИИ ФЕДОРОВНЫ СИБИРСКОГО СТРЕЛКОВОГО ПОЛКА»

5.1. В границах единой зоны регулирования застройки и хозяйственной деятельности ОКН 3, ОКН 4 (ЗР-3) сохраняются:

визуальное восприятие ОКН 3, ОКН 4 с основных планировочных направлений;

визуальные связи территории ОКН 3, ОКН 4 с природными ориентирами и доминантами, вершинами и склонами сопок, акваторией залива.

5.2. В границах единой зоны регулирования застройки и хозяйственной деятельности ОКН 3, ОКН 4 (ЗР-3) запрещается:

строительство зданий, ухудшающих визуальное восприятие ОКН 3, ОКН 4 с основных видовых точек;

использование земельных участков, проектирование и строительство, не соответствующее утвержденной в надлежащем порядке и согласованной с уполномоченным государственным органом по охране объектов культурного наследия градостроительной документации (документации территориального планирования, документации по планировке территории);

производство работ, оказывающих динамическое воздействие на сооружения ОКН, производство взрывных работ.

5.3. В границах единой зоны регулирования застройки и хозяйственной деятельности ОКН 3, ОКН 4 (ЗР-3), по согласованию с инспекцией по охране объектов культурного наследия Приморского края, разрешается:

строительство новых зданий и сооружений, а также некапитальных построек высотой не более 82 метров в абсолютных отметках;

землеустроительные работы по формированию земельных участков для использования существующих объектов капитального строительства и для нового строительства с условиями, соответствующими данному режиму;

прокладка новых проездов и дорог, в том числе на эстакадах, при условии соблюдения ограничения по высоте нового строительства, установленного данным режимом;

реконструкция существующих объектов капитального строительства и их частей путем снижения несоответствия данному режиму;

благоустройство территории;

размещение рекламных и информационных объектов размером не более 2,0 метра х 2,0 метра;

снос объектов капитального строительства, не представляющих историко-культурной ценности;

размещение автопарковок;

прокладка подземных инженерных сетей;

прокладка линий электропередач с высотой опор не более 82 метров в абсолютных отметках.

VI. РЕЖИМ ИСПОЛЬЗОВАНИЯ ЗЕМЕЛЬ И ГРАДОСТРОИТЕЛЬНЫЕ РЕГЛАМЕНТЫ В ГРАНИЦАХ ЕДИНОЙ ЗОНЫ РЕГУЛИРОВАНИЯ ЗАСТРОЙКИ И ХОЗЯЙСТВЕННОЙ ДЕЯТЕЛЬНОСТИ ОБЪЕКТОВ КУЛЬТУРНОГО НАСЛЕДИЯ «ПОРОХОВОЙ ПОГРЕБ № 12», ВЫЯВЛЕННОГО ОБЪЕКТА КУЛЬТУРНОГО НАСЛЕДИЯ РЕГИОНАЛЬНОГО ЗНАЧЕНИЯ «КОНЮШНЯ 11-ГО ЕЁ ИМПЕРАТОРСКОГО ВЕЛИЧЕСТВА ВДОВСТВУЮЩЕЙ ИМПЕРАТРИЦЫ МАРИИ ФЕДОРОВНЫ СИБИРСКОГО СТРЕЛКОВОГО ПОЛКА»

6.1. В границах единой зоны регулирования застройки и хозяйственной деятельности ОКН 3, ОКН 4 (ЗР-4) сохраняется визуальное восприятие ОКН 3, ОКН 4 с основных точек восприятия и планировочных направлений.

6.2. В границах единой зоны регулирования застройки и хозяйственной деятельности ОКН 3, ОКН 4 (ЗР-4) запрещается:

строительство зданий, ухудшающих визуальное восприятие ОКН 3, ОКН 4 с основных видовых точек;

использование земельных участков, проектирование и строительство, не соответствующее утвержденной в надлежащем порядке и согласованной с уполномоченным государственным органом охраны объектов культурного наследия градостроительной документации (документации территориального планирования, документации по планировке территории);

производство работ, оказывающих динамические воздействия на сооружения ОКН 3, ОКН 4, производство взрывных работ;

размещение открытых автостоянок.

6.3. В границах единой зоны регулирования застройки и хозяйственной деятельности ОКН 3, ОКН 4 (ЗР-4) по согласованию с инспекцией по охране объектов культурного наследия Приморского края разрешается:

строительство новых зданий и сооружений, а также некапитальных построек высотой не более 89 метров в абсолютных отметках;

землеустроительные работы по формированию земельных участков для использования существующих объектов капитального строительства и для нового строительства с условиями, соответствующими данному режиму;

прокладка новых проездов и дорог, в том числе на эстакадах, при условии соблюдения ограничения по высоте нового строительства, установленного данным режимом;

реконструкция существующих объектов капитального строительства и их частей путем снижения несоответствия данному режиму;

благоустройство территории;

размещение рекламных и информационных объектов размером не более 2,0 метра х 2,0 метра;

снос объектов капитального строительства, не представляющих историко-культурной ценности;

размещение автопарковок;

прокладка подземных инженерных сетей;

прокладка линий электропередач с высотой опор не более 89 метров в абсолютных отметках.

VII. РЕЖИМ ИСПОЛЬЗОВАНИЯ ЗЕМЕЛЬ И ГРАДОСТРОИТЕЛЬНЫЕ РЕГЛАМЕНТЫ В ГРАНИЦАХ ЕДИНОЙ ЗОНЫ РЕГУЛИРОВАНИЯ ЗАСТРОЙКИ И ХОЗЯЙСТВЕННОЙ ДЕЯТЕЛЬНОСТИ ОБЪЕКТА КУЛЬТУРНОГО НАСЛЕДИЯ «ПОРОХОВОЙ ПОГРЕБ № 12», ВЫЯВЛЕННОГО ОБЪЕКТА КУЛЬТУРНОГО НАСЛЕДИЯ РЕГИОНАЛЬНОГО ЗНАЧЕНИЯ «КОНЮШНЯ 11-ГО ЕЁ ИМПЕРАТОРСКОГО ВЕЛИЧЕСТВА ВДОВСТВУЮЩЕЙ ИМПЕРАТРИЦЫ МАРИИ ФЕДОРОВНЫ СИБИРСКОГО СТРЕЛКОВОГО ПОЛКА»

7.1. В границах единой зоны регулирования застройки и хозяйственной деятельности ОКН 3, ОКН 4 (ЗР-5) сохраняются:

историческая планировочная структура;

визуальное восприятие объектов культурного наследия с основных планировочных направлений;

визуальные связи между объектами культурного наследия;

визуальные связи объектов культурного наследия с природными ориентирами и доминантами, вершинами и склонами сопок.

7.2. В границах единой зоны регулирования застройки и хозяйственной деятельности ОКН 3, ОКН 4 (ЗР-5) запрещается:

строительство зданий, перекрывающих направления визуального восприятия объектов культурного наследия в их исторической среде с основных видовых точек, с основных планировочных направлений, а также восприятия панорам с территорий ОКН 3, ОКН 4;

использование земельных участков, проектирование и строительство, не соответствующее утвержденной в надлежащем порядке и согласованной с уполномоченным государственным органом по охране объектов культурного наследия градостроительной документации (документации территориального планирования, документации по планировке территории);

установка глухих ограждений, препятствующих визуальному восприятию сооружений ОКН с основных точек и трасс восприятия, а также планировочных направлений;

производство работ, оказывающих динамические воздействия на сооружения ОКН, производство взрывных работ;

размещение открытых автостоянок.

7.3. В границах единой зоны регулирования застройки и хозяйственной деятельности ОКН 3, ОКН 4 (ЗР-5) по согласованию с инспекцией по охране объектов культурного наследия Приморского края разрешается:

строительство новых зданий и сооружений, а также некапитальных построек высотой не более 12 метров от уровня земли, длиной в плане не более 15 метров, с отступами друг от друга не менее 15 метров;

землеустроительные работы по формированию земельных участков для использования существующих объектов капитального строительства и для нового строительства с условиями, соответствующими данному режиму;

прокладка новых проездов и дорог, в том числе на эстакадах, при условии соблюдения ограничения по высоте нового строительства, установленного данным режимом;

реконструкция существующих объектов капитального строительства и их частей путем снижения несоответствия данному режиму;

благоустройство территории;

размещение рекламных и информационных объектов размером не более 2,0 метра х 2,0 метра;

снос объектов капитального строительства, не представляющих историко-культурной ценности;

размещение автопарковок;

использование при создании капитальных и временных построек, павильонов, киосков, навесов, малых архитектурных форм отделочных материалов, соответствующих по фактуре и цвету традиционным: красному кирпичу, естественному камню серо-зеленоватых оттенков, штукатурке серого цвета, дерева естественного цвета или окрашенного в светлые «теплые» цвета, оконных и дверных заполнений симметричного рисунка темно-коричневого цвета, кровельной листовой стали темно-коричневого, темно-красного, зеленого цветов;

прокладка подземных инженерных сетей;

прокладка линий электропередач с высотой опор не более 10 метров.

АДМИНИСТРАЦИЯ ПРИМОРСКОГО КРАЯ

ПОСТАНОВЛЕНИЕ № 371-па

от 07 сентября 2017 года

О ежегодном конкурсе «Лидеры туриндустрии Приморья»

На основании Устава Приморского края, Закона Приморского края от 23 декабря 2016 года № 52-КЗ «О краевом бюджете на 2017 год и плановый период 2018 и 2019 годов», постановления Администрации Приморского края от 7 декабря 2012 года № 396-па «О государственной программе Приморского края «Развитие туризма в Приморском крае» на 2013 - 2020 годы», в целях повышения эффективности работы предприятий туристского комплекса Приморского края и качества обслуживания туристов, роста профессионализма и творческой инициативы работников туриндустрии Администрация Приморского края

ПОСТАНОВЛЯЕТ:

1. Установить, что проведение ежегодного конкурса «Лидеры туриндустрии Приморья» осуществляется за счет средств краевого бюджета.
2. Утвердить прилагаемые:
 - положение о ежегодном конкурсе «Лидеры туриндустрии Приморья»;
 - состав конкурсной комиссии ежегодного конкурса «Лидеры туриндустрии Приморья» (по должностям).
3. Департаменту информационной политики Приморского края обеспечить официальное опубликование настоящего постановления.

*Губернатор края -
Глава Администрации Приморского края
В.В. Миклушевский*

УТВЕРЖДЕНО
постановлением
Администрации Приморского края

**ПОЛОЖЕНИЕ
О ежегодном конкурсе «Лидеры туриндустрии Приморья»****I. ОБЩИЕ ПОЛОЖЕНИЯ**

1.1. Настоящее Положение определяет порядок организации и проведения ежегодного конкурса «Лидеры туриндустрии Приморья» (далее – конкурс).

1.2. Конкурс проводится в целях содействия развитию въездного и внутреннего туризма в Приморском крае, повышения эффективности работы предприятий туристского комплекса Приморского края и качества обслуживания туристов.

1.3. Задачи конкурса:

выявление субъектов туристской индустрии Приморского края, достигших наибольших успехов в своей деятельности; систематизация опыта работы победителей конкурса для дальнейшего его распространения; формирование позитивного общественного мнения о деятельности субъектов туристской индустрии Приморского края.

1.4. В конкурсе принимают участие следующие субъекты туристской индустрии Приморского края: предприятия питания, дома отдыха, туристские базы, гостиницы и иные средства размещения, расположенные на территории Приморского края, проработавшие не менее одного года и не имевшие обоснованных жалоб от потребителей туристских услуг в текущем году; администрации заповедников и национальных парков и иных особо охраняемых природных территорий, расположенные в Приморском крае;

образовательные учреждения, осуществляющие подготовку, переподготовку и повышение квалификации кадров для сферы туризма и гостеприимства на территории Приморского края;

организации, работающие в области создания инновационных и инвестиционных проектов по развитию туризма и туристской инфраструктуры Приморского края.

1.5. Конкурс организует и проводит департамент туризма Приморского края (далее - Уполномоченный орган).

1.6. Конкурс проводится по результатам деятельности субъектов туристской индустрии Приморского края ежегодно в период со 2 октября по 11 декабря.

1.7. Конкурс проводится по семи номинациям:

«За высокие достижения в сфере въездного туризма в Приморском крае»;
«За высокие достижения в сфере внутреннего туризма в Приморском крае»;
«Лучшая выпускная квалификационная работа в сфере туризма и гостеприимства»;
«Лучшее средство размещения гостиничного и негостиничного типа»;
«Лучшее предприятие питания»;
«За развитие познавательного и экологического туризма на территории особо охраняемой природной территории»;
«Лучший реализованный проект по развитию инфраструктуры туризма и гостеприимства».

1.8. Информация о проведении конкурса публикуется в средствах массовой информации, а также размещается в разделе «Новости» на официальном сайте Администрации Приморского края и органов исполнительной власти Приморского края в информационно-телекоммуникационной сети Интернет по адресу: <http://primorsky.ru> за 30 дней до даты начала подачи документов.

II. КОНКУРСНАЯ КОМИССИЯ ПО ПРОВЕДЕНИЮ ЕЖЕГОДНОГО КОНКУРСА «ЛИДЕРЫ ТУРИНДУСТРИИ ПРИМОРЬЯ»

2.1. Для проведения конкурса создается конкурсная комиссия по проведению ежегодного конкурса «Лидеры туриндустрии Приморья» (далее - конкурсная комиссия).

2.2. Конкурсная комиссия состоит из председателя, заместителя председателя, секретаря и членов конкурсной комиссии.

2.3. На заседания конкурсной комиссии приглашаются независимые эксперты, являющиеся представителями общественных организаций.

2.4. Заседание конкурсной комиссии считается правомочным, если на нем присутствует более половины ее состава.

2.5. Решения конкурсной комиссии оформляются протоколами.

2.6. Обеспечение работы конкурсной комиссии возлагается на Уполномоченный орган.

III. УСЛОВИЯ УЧАСТИЯ В КОНКУРСЕ И ПОРЯДОК ЕГО ПРОВЕДЕНИЯ

3.1. Субъект туристской индустрии Приморского края, указанный в пункте 1.4 настоящего Положения и имеющий намерение принять участие в конкурсе, представляет в Уполномоченный орган в срок до 2 октября включительно заявку на участие в конкурсе по форме согласно приложению № 1 к настоящему Положению. Заявка на участие в конкурсе (далее - заявка) подписывается руководителем субъекта туристской индустрии Приморского края и заверяется печатью субъекта туристской индустрии Приморского края. Заявка предоставляется в адрес Уполномоченного органа с сопроводительным письмом почтовым отправлением или непосредственно представителем субъекта туристской индустрии Приморского края.

3.2. Прием заявок и их регистрацию осуществляет Уполномоченный орган по адресу: 690091, г. Владивосток, ул. Алеутская 45-а, каб. 609, тел. (423) 240-03-45, с пометкой «Лидеры туриндустрии». Уполномоченный орган регистрирует поступившие заявки в журнале приема заявок в течение одного рабочего дня с момента их поступления. Журнал приема заявок должен быть прошит, пронумерован, скреплен печатью Уполномоченного органа. Информация о зарегистрированных заявках участников конкурса размещается не позднее 3 октября в разделе «Новости» на официальном сайте Администрации Приморского края и органов исполнительной власти Приморского края в информационно-телекоммуникационной сети Интернет по адресу: <http://primorsky.ru>.

3.3. Участники конкурса представляют в Уполномоченный орган в срок с 4 октября до 1 ноября включительно конкурсные материалы и документы.

Конкурсные материалы и документы должны быть прошиты, пронумерованы и скреплены печатью организации. При оформлении конкурсных материалов и документов участник конкурса указывает номер, присвоенный его заявке в порядке, предусмотренном пунктом 3.2 настоящего Положения, и составляет описание представляемых конкурсных материалов и документов.

Конкурсные материалы и документы представляются на бумажном и электронном носителях в адрес Уполномоченного органа с сопроводительным письмом почтовым отправлением или непосредственно представителем субъекта туристской индустрии Приморского края с пометкой «Ежегодный конкурс «Лидеры туриндустрии Приморья» с указанием наименования населенного пункта и наименования субъекта туристской индустрии Приморского края.

3.4. Прием конкурсных материалов и документов, их регистрацию осуществляет Уполномоченный орган. При получении конкурсных материалов и документов Уполномоченный орган в течение одного рабочего дня регистрирует их в журнале приема заявок путем проставления в нем отметки о получении конкурсных материалов и документов участника конкурса.

3.5. Конкурсные материалы и документы включают в себя: титульный лист конкурсных материалов с указанием наименования конкурса, номинации, субъекта туристской индустрии Приморского края, населенного пункта, на территории которого находится субъект туристской индустрии Приморского края; фотоматериалы, иллюстрирующие деятельность субъекта туристской индустрии Приморского края, кроме заявок на номинацию «Лучшая выпускная квалификационная работа в сфере туризма и гостеприимства»; пояснительную записку в соответствии с критериями оценки конкурсных работ по номинациям (приложение № 2 к настоящему Положению); копии учредительных документов, заверенных в установленном действующим законодательством порядке.

3.6. Уполномоченный орган рассматривает в течение трех рабочих дней конкурсные материалы и документы, в течение одного рабочего дня готовит реестр участников конкурса и в этот же день передает конкурсные материалы, документы и реестр участников конкурса секретарю конкурсной комиссии.

IV. ПОРЯДОК ПОДВЕДЕНИЯ ИТОГОВ КОНКУРСА

4.1. Конкурсная комиссия подводит итоги конкурса с 24 ноября по 11 декабря на основе балльной системы в соответствии с критериями оценки конкурсных работ по номинациям согласно приложению № 2 к настоящему Положению.

4.2. Победителями конкурса признаются участники, набравшие наибольшее количество баллов в соответствующих номинациях.

4.3. В случае равенства показателей деятельности участников в одной номинации отбор осуществляется с учетом деловой репутации, благотворительной и общественной деятельности участников.

4.4. По результатам конкурса в каждой номинации определяется три победителя.

4.5. Решения комиссии оформляются протоколами, которые подписываются председателем и всеми членами комиссии.

Протоколы должны содержать: сведения об участниках конкурса; сведения об итоговых баллах конкурсных материалов и документах в соответствующих номинациях с указанием количества баллов по каждому из критериев оценки; решение о победителях конкурса.

4.6. В течение одного рабочего дня после подписания конкурсной комиссией протоколов секретарь комиссии передает их в Уполномоченный орган.

4.7. В течение пяти рабочих дней со дня получения протоколов Уполномоченный орган извещает победителей конкурса о результатах посредством направления уведомления по адресу, указанному субъектом туристской индустрии Приморского края в конкурсных материалах и документах.

4.8. Победители конкурса по каждой номинации до 25 декабря награждаются дипломами победителей (плакетками), приобретаемыми за счет средств Уполномоченного органа.

4.9. Вручение дипломов победителей проводится в торжественной обстановке. На церемонию вручения дипломов победителей могут приглашаться главы муниципальных образований Приморского края, руководители хозяйствующих субъектов, представители общественных организаций, средств массовой информации.

4.10. В течение одного рабочего дня после процедуры награждения Уполномоченный орган размещает информацию о победителях конкурса в разделе «Новости» на официальном сайте Администрации Приморского края и органов исполнительной власти Приморского края в информационно-телекоммуникационной сети Интернет по адресу: <http://primorsky.ru>.

УТВЕРЖДЕН
постановлением
Администрации Приморского края
от 07 сентября 2017 года № 371-па

**СОСТАВ
конкурсной комиссии ежегодного конкурса
«Лидеры туриндустрии Приморья» (по должностям)**

Вице-губернатор Приморского края, курирующий вопросы проектного управления, информационной политики, международного сотрудничества и туризма - председатель конкурсной комиссии;
директор департамента туризма Приморского края - заместитель председателя конкурсной комиссии;
консультант отдела развития туризма департамента туризма Приморского края, курирующий вопросы развития приоритетных направлений туризма в Приморском крае - секретарь конкурсной комиссии.

Члены комиссии:
директор автономной некоммерческой организации «Туристско-информационный центр Приморского края» (по согласованию);
заместитель директора-начальник отдела реализации программ и проектов департамента туризма Приморского края;
начальник отдела развития туризма департамента туризма Приморского края;
председатель Общественного экспертного совета по развитию туризма в Приморском крае (по согласованию).

Форма

Приложение № 1
к Положению
о ежегодном конкурсе

**ЗАЯВКА НА УЧАСТИЕ
в ежегодном конкурсе
«Лидеры туриндустрии Приморья»**

Наименование субъекта туристской индустрии Приморского края	
ФИО руководителя	
Юридический адрес	
Фактический адрес, тел./факс, e-mail	
Номинация	
Автор конкурсной работы	
Контактное лицо	
Тел./факс, e-mail контактного лица	

С условиями конкурса ознакомлены и согласны

Руководитель

« » 20 г.

МП

Приложение № 2
к Положению
о ежегодном конкурсе
«Лидеры туриндустрии Приморья»

**КРИТЕРИИ ОЦЕНКИ
конкурсных работ по номинациям**

I. «За вклад в развитие въездного туризма в Приморском крае»
Широта ассортимента туров по въездному туризму.
Наличие собственных программ.
Формирование новых турпродуктов и их продвижение.
Количество обслуженных туристов (за предшествующий год).
Качество и культура обслуживания (в т.ч. отзывы туристов).
Участие в международных или региональных туристских выставках.

Сайт компании (удобство навигации, полиязычный интерфейс, новости, бронирование онлайн, фотогалерея, форум/отзывы, полнота информации/программа туров, цены, связь с другими интернет-сайтами).

Изданье полиграфической рекламной продукции (буклеты, каталоги, брошюры и т.д.).
К участию в данной номинации приглашаются туроператоры, осуществляющие деятельность в сфере въездного туризма на территории Приморского края.

Каждый критерий оценивается по 10 - балльной системе. Максимальное количество - 80 баллов.

II. «За вклад в развитие внутреннего туризма в Приморском крае»

Широта ассортимента туров по внутреннему туризму.

Наличие собственных программ.
Формирование новых турпродуктов и их продвижение.
Количество обслуженных туристов (за предшествующий год).
Качество и культура обслуживания (в т.ч. отзывы туристов).
Участие в международных или региональных туристских выставках.

Сайт компании (удобство навигации, полиязычный интерфейс, новости, бронирование онлайн, фотогалерея, форум/отзывы, полнота информации/программа туров, цены, связь с другими интернет-сайтами).

Изданье полиграфической рекламной продукции (буклеты, каталоги, брошюры и т.д.).
К участию в данной номинации приглашаются туроператоры, осуществляющие деятельность в сфере внутреннего туризма на территории Приморского края.

Каждый критерий оценивается по 10 - балльной системе. Максимальное количество - 80 баллов.

III. «Лучшая выпускная квалификационная работа в сфере туризма и гостеприимства»

Актуальность, новизна, оригинальность, инновационность работы.

Целесообразность внедрения, экономическая обоснованность.
Глубина раскрытия темы.
Влияние на повышение конкурентоспособности регионального туристского продукта.

Содействие формированию положительного туристского имиджа Приморского края.
Качество оформления конкурсной работы.

К участию приглашаются выпускники образовательных учреждений, осуществляющие подготовку, переподготовку и повышение квалификации кадров для сферы туризма и гостеприимства на территории Приморского края.

Каждый критерий оценивается по 10 - балльной системе. Максимальное количество - 60 баллов.

IV. «Лучшее средство размещения гостиничного и негостиничного типа»:

Уровень материально-технической базы.

Спектр дополнительных услуг.
Наличие дипломов и наград иных профессиональных конкурсов.
Среднегодовой уровень заполняемости.

Участие в международных или региональных туристских выставках.
Сайт компании (удобство навигации, полиязычный интерфейс, новости, бронирование он-лайн, фотогалерея, форум/отзывы, полнота информации/программа туров, цены, связь с другими интернет-сайтами).

Изданье полиграфической рекламной продукции.
Качество и культура обслуживания (в т.ч. отзывы).

Рейтинг средства размещения на информационных порталах www.topholtes.ru, www.tripadvisor.ru, www.booking.com

К участию приглашаются следующие средства размещения: гостиницы, туристские базы, дома отдыха, хостелы, мини-гостиницы, кемпинги.

Каждый критерий оценивается по 10 - балльной системе. Максимальное количество - 100 баллов.

V. «Лучшее предприятие питания»

Уровень материально-технической базы.

Спектр дополнительных услуг.
Наличие дипломов и наград иных профессиональных конкурсов.
Среднегодовой уровень заполняемости.

Участие в международных и региональных туристских выставках.
Сайт компании (удобство навигации, полиязычный интерфейс, новости, бронирование он-лайн, фотогалерея, форум/отзывы, полнота информации, цены, связь с другими интернет-сайтами).

Изданье полиграфической рекламной продукции.
Качество и культура обслуживания (в т.ч. отзывы).

Рейтинг средства размещения на информационном портале www.tripadvisor.ru

К участию приглашаются следующие предприятия питания Приморского края: рестораны, кафе, бар.

Каждый критерий оценивается по 10 - балльной системе. Максимальное количество - 90 баллов.

VI. «За развитие познавательного и экологического туризма на территории особо охраняемой природной территории»

Качество предоставляемых посетителям информационных и иных услуг.

Уровень обустройства мест показа.
Использование визуальных и дистанционных средств наблюдения за животными.

Наличие экологических троп.
Применение решений, позволяющих обеспечить высокий уровень безопасности для посетителей.

Вовлечение местных сообществ (в том числе общин коренных малочисленных народов) в деятельность по развитию культурно-познавательного туризма.

Обеспечение мер по минимизации антропогенного воздействия, постоянный контроль за состоянием природного и культурного наследия. Взаимодействие с региональными туристско-информационными центрами, туроператорами и турагентами.

К участию приглашаются особо охраняемые природные территории Приморского края.
Каждый критерий оценивается по 10 - балльной системе. Максимальное количество - 80 баллов.

VII. «Лучший реализованный проект по развитию инфраструктуры туризма и гостеприимства»

Транспортная доступность объекта для посетителей.

Наличие объектов социальной инфраструктуры (магазины, кафе, сувенирные лавки, туалеты).
Организация парковочного пространства.

Доступность объекта для маломобильных групп граждан.
Уровень благоустройства прилегающих территорий.

Применение решений, позволяющих обеспечить высокий уровень безопасности объекта для посетителей, в том числе противопожарной, антитеррористической защиты.

Достижение улучшения состояния окружающей среды после реализации проекта.
К участию приглашаются юридические лица и индивидуальные предприниматели, развивающие проект на территории Приморского края в сфере агротуризма, экотуризма, культурно-познавательного туризма и пляжного отдыха.

Каждый критерий оценивается по 10 - балльной системе. Максимальное количество - 70 баллов.

АДМИНИСТРАЦИЯ ПРИМОРСКОГО КРАЯ

ПОСТАНОВЛЕНИЕ № 372-па

от 07 сентября 2017 года

О внесении изменений в постановление Администрации Приморского края от 7 декабря 2012 года № 397-па «Об утверждении государственной программы Приморского края «Развитие здравоохранения Приморского края» на 2013 – 2020 годы»

На основании Устава Приморского края Администрация Приморского края **ПОСТАНОВЛЯЕТ:**

1. Внести в государственную программу Приморского края «Развитие здравоохранения Приморского края» на 2013-2020 годы, утвержденную постановлением Администрации Приморского края от 7 декабря 2012 года № 397-па «Об утверждении государственной программы Приморского края «Развитие здравоохранения Приморского края» на 2013 – 2020 годы» (в редакции постановлений Администрации Приморского края от 2 апреля 2013 года № 115-па, от 31 мая 2013 года № 210-па, от 21 ноября 2013 года № 420-па, от 8 апреля 2014 года № 119-па, от 18 июля 2014 года № 275-па, от 17 ноября 2014 года № 462-па, от 24 декабря 2014 года № 549-па, от 21 мая 2015 года № 152-па, от 9 октября 2015 года № 390-па, от 24 декабря 2015 года № 502-па, от 26 января 2016 года № 31-па, от 24 мая 2016 года № 221-па, от 4 августа 2016 года № 366-па, от 7 октября 2016 года № 465-па, от 15 декабря 2016 года № 583-па, от 23 мая 2017 года № 176-па) (далее – государственная программа), следующие изменения:

1.1. Заменить в позиции «Объем средств краевого бюджета на финансирование государственной программы и прогнозная оценка привлекаемых на реализацию ее целей средств федерального бюджета, бюджетов государственных внебюджетных фондов, иных внебюджетных источников, бюджетов муниципальных образований Приморского края в случае участия Приморского края в реализации муниципальных программ, аналогичных мероприятиям государственной программы Приморского края» паспорта государственной программы:

в абзаце первом цифры «127433657,35» цифрами «127444178,30»;
в абзаце шестом цифры «17332063,19» цифрами «17242584,14»;
в абзаце седьмом цифры «16468206,17» цифрами «16708178,01»;
в абзаце восьмом цифры «17106128,79» цифрами «16966156,95»;
в абзаце девятым цифры «113043090,01» цифрами «116838149,90»;
в абзаце двадцать третьем цифры «11717524,58» цифрами «11778796,51»;
в абзаце двадцать седьмом цифры «14279631,70» цифрами «17851535,90»;

1.2. Изложить абзац пятый пункта 5.1 раздела V. «Механизм реализации государственной программы» в следующей редакции:

«предоставления бюджетных инвестиций в форме капитальных вложений в объекты капитального строительства собственности Приморского края в соответствии с решениями, принятыми постановлениями Администрации Приморского края от 30 июня 2015 года № 207-па «О бюджетных инвестициях в объект капитального строительства собственности Приморского края «Реконструкция государственного бюджетного учреждения здравоохранения «Чугуевская центральная районная больница» в с. Чугуевка», от 10 июля 2015 года № 226-па «О бюджетных инвестициях в объект капитального строительства собственности Приморского края «Строительство детской поликлиники в г. Большой Камень», от 15 марта 2017 года № 72-па «О бюджетных инвестициях в объект капитального строительства собственности Приморского края «Реконструкция зданий (хирургического и терапевтического корпусов) КГБУЗ «Владивостокская клиническая больница № 1» по улице Саловая, 22 в г. Владивосток», иными решениями, принятыми в порядке, предусмотренном постановлением Администрации Приморского края от 28 мая 2014 года № 203-па «О порядке принятия решений о подготовке и реализации бюджетных инвестиций в объекты капитального строительства

собственности Приморского края и на приобретение объектов недвижимого имущества в собственность Приморского края»);

1.3. Изложить приложение № 3 к государственной программе в новой редакции согласно приложению № 1 к настоящему постановлению;
1.4. Изложить приложение № 5 к государственной программе в новой редакции согласно приложению № 2 к настоящему постановлению;
1.5. Изложить приложение № 6 к государственной программе в новой редакции согласно приложению № 3 к настоящему постановлению;
1.6. В приложении № 7 к государственной программе:

заменить в позиции «Объем средств краевого бюджета на финансирование подпрограммы и прогнозная оценка привлекаемых на реализацию ее целей средств федерального бюджета, бюджетов государственных внебюджетных фондов, иных внебюджетных источников, бюджетов муниципальных образований Приморского края в случае участия Приморского края в реализации муниципальных программ, аналогичных мероприятиям государственной программы Приморского края» паспорта подпрограммы № 1 «Формирование эффективной системы организации медицинской помощи» государственной программы:

в абзаце первом цифры «117155848,51» цифрами «116932256,71»;
в абзаце шестом цифры «15509977,67» цифрами «15236385,87»;
в абзаце седьмом цифры «15459746,96» цифрами «15554746,96»;
в абзаце восьмом цифры «15585697,74» цифрами «15540697,74»;
в абзаце девятым цифры «52690706,11» цифрами «52751978,04»;
в абзаце двадцать третьем цифры «11679724,58» цифрами «11740996,51»;

1.7. В приложении № 8 к государственной программе:

заменить в позиции «Объем средств краевого бюджета на финансирование подпрограммы и прогнозная оценка привлекаемых на реализацию ее целей средств федерального бюджета, бюджетов государственных внебюджетных фондов, иных внебюджетных источников, бюджетов муниципальных образований Приморского края в случае участия Приморского края в реализации муниципальных программ, аналогичных мероприятиям государственной программы Приморского края» паспорта подпрограммы № 2 «Совершенствование медицинской помощи, укрепление здоровья населения и формирование здорового образа жизни» государственной программы:

в абзаце первом цифры «8579938,35» цифрами «8828651,10»;
в абзаце шестом цифры «1602941,01» цифрами «1801653,76»;
в абзаце седьмом цифры «790314,70» цифрами «935286,54»;
в абзаце восьмом цифры «1302286,54» цифрами «1207314,70»;
в абзаце девятым цифры «59520983,90» цифрами «63254771,86»;
в абзаце двадцать четвертом цифры «12303951,20» цифрами «12465834,96»;
в абзаце двадцать седьмом цифры «14042631,70» цифрами «17614535,90»;

1.8. В приложении № 9 к государственной программе:

заменить в позиции «Объем средств краевого бюджета на финансирование подпрограммы и прогнозная оценка привлекаемых на реализацию ее целей средств федерального бюджета, бюджетов государственных внебюджетных фондов, иных внебюджетных источников, бюджетов муниципальных образований Приморского края в случае участия Приморского края в реализации муниципальных программ, аналогичных мероприятиям государственной программы Приморского края» паспорта подпрограммы № 3 «Развитие кадрового потенциала государственной программы:

в абзаце первом цифры «1697870,49» цифрами «1683270,49»;
в абзаце шестом цифры «219144,51» цифрами «204544,51».

2. Департаменту информационной политики Приморского края обеспечить официальное опубликование настоящего постановления.

Губернатор края –
Глава Администрации Приморского края
В.В. Миклушевский

Приложение № 1
к постановлению
Администрации Приморского края
от 07 сентября 2017 года № 372-па

Приложение № 3
к государственной программе Приморского края «Развитие здравоохранения Приморского края» на 2013-2020 годы, утвержденной постановлением Администрации Приморского края от 7 декабря 2012 года № 397-па

ПЕРЕЧЕНЬ мероприятий государственной программы Приморского края «Развитие здравоохранения Приморского края» на 2013-2020 годы и план их реализации

№ п/п	Наименование подпрограммы, контрольные события	Ответственный исполнитель, соисполнители	Срок реализации		Ожидаемый непосредственный результат (краткое описание)	Связь с показателями государственной программы
			дата начала реализации	дата окончания реализации		
1	2	3	4	5	6	7
1.	Подпрограмма 1. Формирование эффективной системы организации медицинской помощи	департамент здравоохранения Приморского края	2013	2020	своевременное и качественное предоставление медицинской помощи	количество пациентов, пролеченных со стандартами; уровень удовлетворенности населения медицинской помощью; среднегодовая занятость койки в краевых государственных учреждениях здравоохранения Приморского края для детского населения и родовспоможения; среднегодовая занятость койки в краевых государственных учреждениях здравоохранения Приморского края для взрослого населения; смертность населения; ожидаемая средняя продолжительность жизни; доля краевых государственных учреждений здравоохранения, здания которых находятся в аварийном состоянии или требуют капитального ремонта, в общем количестве краевых государственных учреждений здравоохранения; охват вакцинацией детей в соответствии с национальным календарем профилактических прививок; уровень госпитализации в краевых государственных учреждениях здравоохранения Приморского края; обеспеченность населения высокотехнологичной медицинской помощью
1.1.	Основное мероприятие «Обеспечение функций государственного органа в сфере здравоохранения»	департамент здравоохранения Приморского края	2013	2020	формирование гибкой системы управления здравоохранением Приморского края, в том числе развитие конкуренции на рынках товаров и услуг	уровень удовлетворенности населения медицинской помощью; количество пациентов, пролеченных в соответствии со стандартами; среднегодовая занятость койки в краевых государственных учреждениях здравоохранения Приморского края для взрослого населения
1.1.1.	Руководство и управление в сфере установленных функций органов государственной власти Приморского края	департамент здравоохранения Приморского края	2013	2020	формирование гибкой системы управления здравоохранением Приморского края, в том числе развитие конкуренции на рынках товаров и услуг	уровень удовлетворенности населения медицинской помощью; количество пациентов, пролеченных в соответствии со стандартами; среднегодовая занятость койки в краевых государственных учреждениях здравоохранения Приморского края для взрослого населения
1.1.2.	Осуществление переданных органам государственной власти субъектов Российской Федерации в соответствии с частью 1 статьи 15 Федерального закона «Об основах охраны здоровья граждан в Российской Федерации» полномочий Российской Федерации в сфере охраны здоровья	департамент здравоохранения Приморского края	2013	2020	формирование гибкой системы управления здравоохранением Приморского края, в том числе развитие конкуренции на рынках товаров и услуг	количество пациентов, пролеченных в соответствии со стандартами; уровень удовлетворенности населения медицинской помощью
1.1.3.	Обеспечение равных условий оплаты труда, установленных нормативными правовыми актами Приморского края, государственным гражданским служащим Приморского края, выполняющим функции по осуществлению переданных полномочий Российской Федерации за счет средств краевого бюджета	департамент здравоохранения Приморского края	2013	2020	формирование гибкой системы управления здравоохранением Приморского края, в том числе развитие конкуренции на рынках товаров и услуг	уровень удовлетворенности населения медицинской помощью; количество пациентов, пролеченных в соответствии со стандартами; среднегодовая занятость койки в краевых государственных учреждениях здравоохранения Приморского края для взрослого населения
1.2.	Основное мероприятие «Обеспечение деятельности, развитие и укрепление материально-технической базы учреждений здравоохранения»	департамент здравоохранения Приморского края	2013	2020	своевременное и качественное предоставление медицинской помощи	уровень удовлетворенности населения медицинской помощью; смертность населения; ожидаемая средняя продолжительность жизни
1.2.1.	Приобретение санитарного автотранспорта в лизинг	департамент здравоохранения Приморского края	2015	2017	своевременное и качественное предоставление медицинской помощи	смертность населения от болезней системы кровообращения; смертность населения от дорожно-транспортных происшествий; снижение смертности от дорожно-транспортных происшествий в процентах
1.2.2.	Приобретение автомобилей скорой медицинской помощи	департамент здравоохранения Приморского края	2013	2017	своевременное и качественное предоставление медицинской помощи	смертность населения от болезней системы кровообращения; смертность населения от дорожно-транспортных происшествий; снижение смертности от дорожно-транспортных происшествий в процентах
1.2.3.	Расходы на оказание медицинской помощи в экстренной форме не застрахованным и не идентифицированным в системе обязательного медицинского страхования гражданам при заболеваниях и состояниях, входящих в территориальную программу обязательного медицинского страхования	департамент здравоохранения Приморского края	2016	2020	своевременное и качественное предоставление медицинской помощи	уровень удовлетворенности населения медицинской помощью; смертность населения; ожидаемая средняя продолжительность жизни
1.2.4.	Расходы на обеспечение деятельности (оказание услуг, выполнение работ) краевых государственных учреждений	департамент здравоохранения Приморского края	2013	2020	своевременное и качественное предоставление медицинской помощи	уровень удовлетворенности населения медицинской помощью; смертность населения; ожидаемая средняя продолжительность жизни
1.2.4.1.	Расходы на обеспечение деятельности (оказание услуг, выполнение работ) краевых государственных бюджетных учреждений (больниц, клиник, госпиталей, медико-санитарных частей)	департамент здравоохранения Приморского края	2013	2020	своевременное и качественное предоставление медицинской помощи	уровень удовлетворенности населения медицинской помощью; смертность населения; ожидаемая средняя продолжительность жизни
1.2.4.2.	Расходы на обеспечение деятельности (оказание услуг, выполнение работ) краевых государственных автономных учреждений (больниц, клиник, госпиталей, медико-санитарных частей)	департамент здравоохранения Приморского края	2013	2020	своевременное и качественное предоставление медицинской помощи	уровень удовлетворенности населения медицинской помощью; смертность населения; ожидаемая средняя продолжительность жизни
1.2.4.3.	Расходы на обеспечение деятельности (оказание услуг, выполнение работ) государственных бюджетных учреждений (поликлиник, амбулаторий, диагностических центров)	департамент здравоохранения Приморского края	2013	2020	своевременное и качественное предоставление медицинской помощи	уровень удовлетворенности населения медицинской помощью; смертность населения; ожидаемая средняя продолжительность жизни
1.2.4.4.	Расходы на обеспечение деятельности (оказание услуг, выполнение работ) краевых государственных автономных учреждений (поликлиник, амбулаторий, диагностических центров)	департамент здравоохранения Приморского края	2013	2020	своевременное и качественное предоставление медицинской помощи	уровень удовлетворенности населения медицинской помощью; смертность населения; ожидаемая средняя продолжительность жизни
1.2.4.5.	Расходы на обеспечение деятельности (оказание услуг, выполнение работ) краевых государственных бюджетных учреждений (в стационарных условиях)	департамент здравоохранения Приморского края	2016	2020	своевременное и качественное предоставление медицинской помощи	уровень удовлетворенности населения медицинской помощью; смертность населения; ожидаемая средняя продолжительность жизни
1.2.4.6.	Расходы на обеспечение деятельности (оказание услуг, выполнение работ) краевых государственных бюджетных учреждений (в амбулаторных условиях)	департамент здравоохранения Приморского края	2016	2020	своевременное и качественное предоставление медицинской помощи	уровень удовлетворенности населения медицинской помощью; смертность населения; ожидаемая средняя продолжительность жизни
1.2.4.7.	Расходы на обеспечение деятельности (оказание услуг, выполнение работ) краевых государственных бюджетных учреждений (в дневных стационарах)	департамент здравоохранения Приморского края	2016	2020	своевременное и качественное предоставление медицинской помощи	уровень удовлетворенности населения медицинской помощью; смертность населения; ожидаемая средняя продолжительность жизни

1.2.8.6.	Расходы на приобретение краевыми государственными автономными учреждениями здравоохранения специального медицинского оборудования	департамент здравоохранения Приморского края	2014	2020	оказание медицинской помощи в соответствии с утвержденными порядками и стандартами	смертность населения; уровень удовлетворенности населения медицинской помощью
1.2.9.	Приобретение модульных фельдшерско-акушерских пунктов на территории Приморского края	департамент здравоохранения Приморского края	2013	2020	улучшение материально-технической базы ЛПУ, приоритет в оказании первичной медико-санитарной помощи	уровень удовлетворенности населения медицинской помощью; смертность населения; ожидаемая средняя продолжительность жизни
	Контрольное событие 1: Приобретение модульных фельдшерско-акушерских пунктов на территории Приморского края			декабрь 2015	установка фельдшерско-акушерских пунктов, подписание актов приема-передачи	
1.2.10.	Приобретение специализированного оборудования в целях медицинского обеспечения ветеранов войны и приравненных к ним категорий граждан	департамент здравоохранения Приморского края	2013	2013	обеспечение социальной защищенности	охват диспансерным наблюдением лиц пожилого возраста (в возрастной группе от 60 лет и старше); показатель первичного выхода на инвалидность; удовлетворенность инвалидов медицинской помощью; охват населения профилактическими осмотрами (по выделенным группам населения)
1.2.11.	"Реализация программы модернизации здравоохранения Приморского края на 2011-2012 годы, утвержденной постановлением Администрации Приморского края от 31 марта 2011 года № 87-па (далее - Программа модернизации)"	департамент здравоохранения Приморского края	2013	2013	оказание медицинской помощи в соответствии с утвержденными порядками и стандартами	смертность населения; количество пациентов, пролеченных в соответствии со стандартами
1.2.11.1.	Реализация Программы модернизации в части проведения капитального ремонта медицинских учреждений Приморского края	департамент здравоохранения Приморского края	2013	2013	оказание медицинской помощи в соответствии с утвержденными порядками и стандартами	смертность населения; количество пациентов, пролеченных в соответствии со стандартами; доля краевых государственных учреждений здравоохранения, здания которых находятся в аварийном состоянии или требуют капитального ремонта, в общем количестве краевых государственных учреждений здравоохранения
1.2.11.2.	Реализация Программы модернизации в части оснащения оборудованием медицинских учреждений Приморского края	департамент здравоохранения Приморского края	2013	2013	оказание медицинской помощи в соответствии с утвержденными порядками и стандартами	смертность населения; количество пациентов, пролеченных в соответствии со стандартами
1.2.11.3.	Реализация Программы модернизации в части внедрения современных информационных систем в здравоохранение Приморского края	департамент здравоохранения Приморского края	2013	2013	оказание медицинской помощи в соответствии с утвержденными порядками и стандартами	смертность населения; обеспеченность населения высокотехнологичной медицинской помощью
1.2.11.3.1.	Реализация Программы модернизации в части внедрения современных информационных систем в здравоохранение Приморского края государственными бюджетными учреждениями стационарного типа	департамент здравоохранения Приморского края	2013	2013	оказание медицинской помощи в соответствии с утвержденными порядками и стандартами	смертность населения; обеспеченность населения высокотехнологичной медицинской помощью; количество пациентов, пролеченных в соответствии со стандартами
1.2.11.3.2.	Реализация Программы модернизации в части внедрения современных информационных систем в здравоохранение Приморского края государственными бюджетными учреждениями амбулаторно-поликлинического типа	департамент здравоохранения Приморского края	2013	2013	оказание медицинской помощи в соответствии с утвержденными порядками и стандартами	смертность населения; обеспеченность населения высокотехнологичной медицинской помощью; количество пациентов, пролеченных в соответствии со стандартами
1.2.11.3.3.	Реализация Программы модернизации в части внедрения современных информационных систем в здравоохранение Приморского края государственными автономными учреждениями амбулаторно-поликлинического типа	департамент здравоохранения Приморского края	2013	2013	оказание медицинской помощи в соответствии с утвержденными порядками и стандартами	смертность населения; обеспеченность населения высокотехнологичной медицинской помощью; количество пациентов, пролеченных в соответствии со стандартами
1.2.11.3.4.	Реализация Программы модернизации в части внедрения современных информационных систем в здравоохранение Приморского края государственными казенными учреждениями	департамент здравоохранения Приморского края	2013	2013	оказание медицинской помощи в соответствии с утвержденными порядками и стандартами	смертность населения; обеспеченность населения высокотехнологичной медицинской помощью; количество пациентов, пролеченных в соответствии со стандартами
1.2.11.4.	Расходы, связанные с исполнением решений, принятых судебными органами:	департамент здравоохранения Приморского края	2013	2014	формирование гибкой системы управления здравоохранением Приморского края	доля краевых государственных учреждений здравоохранения, здания которых находятся в аварийном состоянии или требуют капитального ремонта, в общем количестве краевых государственных учреждений здравоохранения; количество пациентов, пролеченных в соответствии со стандартами
1.2.11.4.1.	Оплата основного долга	департамент здравоохранения Приморского края	2013	2014	формирование гибкой системы управления здравоохранением Приморского края	доля краевых государственных учреждений здравоохранения, здания которых находятся в аварийном состоянии или требуют капитального ремонта, в общем количестве краевых государственных учреждений здравоохранения; количество пациентов, пролеченных в соответствии со стандартами
1.2.11.4.2.	Оплата государственной пошлины	департамент здравоохранения Приморского края	2013	2014	формирование гибкой системы управления здравоохранением Приморского края	доля краевых государственных учреждений здравоохранения, здания которых находятся в аварийном состоянии или требуют капитального ремонта, в общем количестве краевых государственных учреждений здравоохранения; количество пациентов, пролеченных в соответствии со стандартами
1.2.12.	Приобретение оборудования для реабилитации детей с детским церебральным параличом	департамент здравоохранения Приморского края	2013	2013	развитие профилактического направления в медицине, предупреждение развития заболевания	уровень удовлетворенности населения медицинской помощью
1.2.13.	Финансовое обеспечение зубного протезирования для ветеранов (участников) Великой Отечественной войны	департамент здравоохранения Приморского края	2016	2020	оказание медицинской помощи в соответствии с утвержденными порядками и стандартами	уровень удовлетворенности населения медицинской помощью
1.2.14.	Иные межбюджетные трансферты на компенсацию расходов, связанных с оказанием в 2015 году медицинскими организациями, подведомственными органам исполнительной власти субъекта Российской Федерации и органам местного самоуправления, медицинской помощи гражданам Украины	департамент здравоохранения Приморского края	2014	2020	своевременное и качественное предоставление медицинской помощи	смертность населения; уровень удовлетворенности населения медицинской помощью
1.2.15.	Обеспечение требований пожарной безопасности в краевых государственных организациях здравоохранения	департамент здравоохранения Приморского края	2017	2020	оказание медицинской помощи в соответствии с утвержденными порядками и стандартами	количество краевых государственных организаций здравоохранения, в которых проведены мероприятия связанные с обеспечением требований пожарной безопасности
1.3.	Основное мероприятие «Уплата страховых взносов на обязательное медицинское страхование неработающего населения и предоставление социальных выплат гражданам и медицинским работникам»	департамент здравоохранения Приморского края	2013	2020	обеспечение социальной защищенности	уровень удовлетворенности населения медицинской помощью
1.3.1.	Оплата стоимости проезда в федеральные специализированные медицинские организации для обеспечения специализированной медицинской помощью в пределах выделяемых квот	департамент здравоохранения Приморского края	2013	2017	обеспечение социальной защищенности	уровень удовлетворенности населения медицинской помощью
1.3.2.	Единовременные пособия в случае гибели работников краевых государственных учреждений здравоохранения при исполнении ими трудовых обязанностей или профессионального долга во время оказания медицинской помощи или проведения научных исследований	департамент здравоохранения Приморского края	2013	2017	обеспечение социальной защищенности	уровень удовлетворенности населения медицинской помощью
1.3.3.	Страховые взносы по обязательному медицинскому страхованию неработающего населения	департамент здравоохранения Приморского края	2013	2017	обеспечение финансирования учреждений здравоохранения	количество пациентов, пролеченных в соответствии со стандартами; уровень удовлетворенности населения медицинской помощью; среднегодовая занятость койки в краевых государственных учреждениях здравоохранения Приморского края для детского населения и родовспоможения; среднегодовая занятость койки в краевых государственных учреждениях здравоохранения Приморского края для взрослого населения; уровень госпитализации в краевых государственных учреждениях здравоохранения Приморского края
1.3.3.1.	Страховые взносы по обязательному медицинскому страхованию неработающего населения	департамент здравоохранения Приморского края	2013	2017	обеспечение финансирования учреждений здравоохранения	количество пациентов, пролеченных в соответствии со стандартами; уровень удовлетворенности населения медицинской помощью; среднегодовая занятость койки в краевых государственных учреждениях здравоохранения Приморского края для детского населения и родовспоможения; среднегодовая занятость койки в краевых государственных учреждениях здравоохранения Приморского края для взрослого населения; средняя продолжительность пребывания пациента на койке в краевых государственных учреждениях здравоохранения Приморского края; уровень госпитализации в краевых государственных учреждениях здравоохранения Приморского края
1.3.3.2.	Исполнение судебных актов Российской Федерации и мировых соглашений по возмещению причиненного вреда	департамент здравоохранения Приморского края	2016	2016	формирование гибкой системы управления здравоохранением Приморского края	доля краевых государственных учреждений здравоохранения, здания которых находятся в аварийном состоянии или требуют капитального ремонта, в общем количестве краевых государственных учреждений здравоохранения; количество пациентов, пролеченных в соответствии со стандартами
1.3.4.	Межбюджетные трансферты территориальному фонду обязательного медицинского страхования на дополнительное финансовое обеспечение реализации территориальной программы обязательного медицинского страхования в части базовой программы обязательного медицинского страхования	департамент здравоохранения Приморского края	2013	2017	обеспечение финансирования учреждений здравоохранения	количество пациентов, пролеченных в соответствии со стандартами; уровень удовлетворенности населения медицинской помощью; среднегодовая занятость койки в краевых государственных учреждениях здравоохранения Приморского края для детского населения и родовспоможения; среднегодовая занятость койки в краевых государственных учреждениях здравоохранения Приморского края для взрослого населения; средняя продолжительность пребывания пациента на койке в краевых государственных учреждениях здравоохранения Приморского края; уровень госпитализации в краевых государственных учреждениях здравоохранения Приморского края
1.3.5.	Проведение санитарно-просветительской работы среди граждан пожилого возраста	департамент здравоохранения Приморского края	2013	2013	развитие профилактического направления в медицине, предупреждение развития заболевания	смертность населения; заболеваемость населения болезнями системы кровообращения; смертность населения от болезней системы кровообращения; смертность от новообразований, в том числе от злокачественных; снижение смертности от новообразований (в том числе от злокачественных), в процентах; доля больных с выявленными злокачественными новообразованиями на I-II ст. количество зарегистрированных больных с диагнозом, установленным впервые в жизни, "активный туберкулез"; смертность населения от туберкулеза; полнота охвата диспансеризацией ВИЧ-инфицированных; смертность от причин, связанных с употреблением алкоголя
1.3.6.	Проведение тематического цикла занятий для врачей и медицинских сестер по вопросам «Геронтология» и «Гериатрия»	департамент здравоохранения Приморского края	2013	2013	укомплектованность медицинских учреждений кадрами	охват диспансерным наблюдением лиц пожилого возраста (в возрастной группе от 60 лет и старше); показатель первичного выхода на инвалидность
1.3.7.	Мероприятия по противодействию распространению наркотиков	департамент здравоохранения Приморского края	2013	2017	своевременное и качественное предоставление медицинской помощи	количество трудовых и учебных коллективов, охваченных профилактическими программами наркологического профиля; удельный вес пациентов наркологического профиля с годовой ремиссией из числа прошедших полный курс лечебно-реабилитационных мероприятий
1.3.8.	Мероприятия по профилактике экстремизма и терроризма	департамент здравоохранения Приморского края	2013	2013	обеспечение социальной защищенности	смертность населения
1.3.9.	Мероприятия по изготовлению и размещению на телеэкранах Приморского края видеороликов, а также изготовление и размещение полиграфической продукции, подготовка и публикация в печатных средствах массовой информации материалов по предупреждению социально значимых заболеваний и формированию мотивации к ведению здорового образа жизни	департамент здравоохранения Приморского края	2013	2017	развитие профилактического направления в медицине, предупреждение развития заболевания	смертность населения; число абортотворцев женского фертильного возраста
1.3.10.	Проведение независимой оценки качества оказания услуг	департамент здравоохранения Приморского края	2016	2020	обеспечение социальной защищенности	смертность населения
1.4.	Основное мероприятие «Строительство, реконструкция и капитальный ремонт объектов здравоохранения Приморского края»	департамент градостроительства Приморского края	2013	2020	улучшение материально-технической базы ЛПУ	уровень удовлетворенности населения медицинской помощью; смертность населения; ожидаемая средняя продолжительность жизни; количество пациентов, пролеченных в соответствии со стандартами
1.4.1.	"Капитальный ремонт государственного бюджетного учреждения здравоохранения «Краевая детская клиническая больница № 1» в г. Владивостоке»	департамент градостроительства Приморского края	2015	2017	улучшение материально-технической базы ЛПУ	уровень удовлетворенности населения медицинской помощью; смертность населения; ожидаемая средняя продолжительность жизни; количество пациентов, пролеченных в соответствии со стандартами

1.4.2.	"Капитальный ремонт государственного бюджетного учреждения здравоохранения «Владивостокский клинический родильный дом № 2», в том числе проектно-изыскательские работы»	департамент градостроительства Приморского края	2015	2016	улучшение материально-технической базы ЛПУ	уровень удовлетворенности населения медицинской помощью; смертность населения; ожидаемая средняя продолжительность жизни; количество пациентов, пролеченных в соответствии со стандартами;
1.4.3.	"Реконструкция краевого государственного бюджетного учреждения здравоохранения «Чугуевская центральная районная больница» в с. Чугуевка»	департамент градостроительства Приморского края	2015	2017	улучшение материально-технической базы ЛПУ	уровень удовлетворенности населения медицинской помощью; смертность населения; ожидаемая средняя продолжительность жизни; количество пациентов, пролеченных в соответствии со стандартами
1.4.4.	Строительство детской поликлиники в г. Большой Камень	департамент градостроительства Приморского края	2015	2019	улучшение материально-технической базы ЛПУ	уровень удовлетворенности населения медицинской помощью; смертность населения; ожидаемая средняя продолжительность жизни; количество пациентов, пролеченных в соответствии со стандартами
1.4.5.	Строительство амбулатории в городском поселении Светлое Тернейского муниципального района	департамент градостроительства Приморского края	2016	2017	улучшение материально-технической базы ЛПУ	уровень удовлетворенности населения медицинской помощью; смертность населения; ожидаемая средняя продолжительность жизни; количество пациентов, пролеченных в соответствии со стандартами
1.4.6.	"Капитальный ремонт государственного бюджетного учреждения «Дальнереченская центральная городская больница» в г. Дальнереченске»	департамент градостроительства Приморского края	2015	2017	улучшение материально-технической базы ЛПУ	уровень удовлетворенности населения медицинской помощью; смертность населения; ожидаемая средняя продолжительность жизни; количество пациентов, пролеченных в соответствии со стандартами
1.4.7.	"Реконструкция зданий (хирургического и терапевтического корпуса) КГБУЗ "Владивостокская клиническая больница № 1» по улице Садовая, 22 в г. Владивостоке»	департамент градостроительства Приморского края	2017	2020	улучшение материально-технической базы ЛПУ	уровень удовлетворенности населения медицинской помощью; смертность населения; ожидаемая средняя продолжительность жизни; количество пациентов, пролеченных в соответствии со стандартами
1.4.8.	Строительство пристройки к зданию краевого государственного бюджетного учреждения здравоохранения "Госпиталь для ветеранов войн", в том числе проектно-изыскательские работы	департамент градостроительства Приморского края	2017	2020	улучшение материально-технической базы ЛПУ	уровень удовлетворенности населения медицинской помощью; смертность населения; ожидаемая средняя продолжительность жизни; количество пациентов, пролеченных в соответствии со стандартами
1.4.9.	Проведение мероприятий по обследованию здания, расположенного по адресу г. Владивосток, ул. Светланская 38/40, в котором размещается государственное автономное учреждение здравоохранения "Краевой клинический центр специализированных видов медицинской помощи"	департамент градостроительства Приморского края	2017	2020	улучшение материально-технической базы ЛПУ	уровень удовлетворенности населения медицинской помощью; смертность населения; ожидаемая средняя продолжительность жизни; количество пациентов, пролеченных в соответствии со стандартами
1.5.	Основное мероприятие «Обеспечение функций аппарата управления территориального фонда обязательного медицинского страхования»	территориальные государственные внебюджетные фонды	2017	2020	обеспечение финансирования учреждений здравоохранения	количество пациентов, пролеченных в соответствии со стандартами; уровень удовлетворенности населения медицинской помощью; среднегодовая занятость койки в краевых государственных учреждениях здравоохранения Приморского края для детского населения и родовспоможения; среднегодовая занятость койки в краевых государственных учреждениях здравоохранения Приморского края для взрослого населения; средняя продолжительность пребывания пациента на койке в краевых государственных учреждениях здравоохранения Приморского края; уровень госпитализации в краевых государственных учреждениях здравоохранения Приморского края
1.5.1.	Финансовое обеспечение организации обязательного медицинского страхования на территориях субъектов Российской Федерации	территориальные государственные внебюджетные фонды	2017	2020	обеспечение финансирования учреждений здравоохранения	количество пациентов, пролеченных в соответствии со стандартами; уровень удовлетворенности населения медицинской помощью; среднегодовая занятость койки в краевых государственных учреждениях здравоохранения Приморского края для детского населения и родовспоможения; среднегодовая занятость койки в краевых государственных учреждениях здравоохранения Приморского края для взрослого населения; средняя продолжительность пребывания пациента на койке в краевых государственных учреждениях здравоохранения Приморского края; уровень госпитализации в краевых государственных учреждениях здравоохранения Приморского края
2.	Подпрограмма 2. Совершенствование медицинской помощи, укрепление здоровья населения и формирование здорового образа жизни	департамент здравоохранения Приморского края, департамент градостроительства Приморского края	2013	2020	оказание медицинской помощи в соответствии с утвержденными порядками и стандартами. Развитие профилактического направления	количество трудовых и учебных коллективов, охваченных профилактическими программами наркологического профиля; удельный вес пациентов наркологического профиля с годовой ремиссией из числа прошедших полный курс лечебно-реабилитационных мероприятий; смертность населения; число абортотворений у женщин фертильного возраста; обеспеченность населения высокотехнологичной медицинской помощью; смертность населения от болезней системы кровообращения; смертность населения от дорожно-транспортных происшествий; снижение смертности от дорожно-транспортных происшествий в процентах; показатель младенческой смертности; пятилетняя выживаемость лиц, перенесших острый инфаркт миокарда с момента установления диагноза; смертность от новообразований, в том числе от злокачественных; снижение смертности при злокачественных новообразованиях; пятилетняя выживаемость больных со злокачественными новообразованиями; прекращение бактериовыделения у впервые выявленных больных туберкулезом; количество пациентов, пролеченных в соответствии со стандартами; охват диспансерным наблюдением лиц пожилого возраста (в возрастной группе от 60 лет и старше); показатель первичного выхода на инвалидность; удовлетворенность инвалидов медицинской помощью; охват населения профилактическими осмотрами (по выделенным группам населения); уровень удовлетворенности населения медицинской помощью; показатель первичного выхода на инвалидность; количество человек, прошедших комплексное обследование в центрах здоровья (в т.ч. детское население); распространенность потребления табака среди взрослого населения; потребление алкогольной продукции (в пересчете на абсолютный показатель); смертность населения трудоспособного возраста; охват вакцинацией детей в соответствии с национальным календарем профилактических прививок; полнота охвата диспансеризацией ВИЧ-инфицированных
2.1.	Основное мероприятие «Организация обеспечения населения Приморского края льготными лекарственными средствами»	департамент здравоохранения Приморского края	2013	2020	своевременное и качественное предоставление медицинской помощи	смертность населения; показатель младенческой смертности; пятилетняя выживаемость лиц, перенесших острый инфаркт миокарда с момента установления диагноза; смертность от новообразований, в том числе от злокачественных; снижение смертности от заболеваний (в том числе от злокачественных новообразований); в процентах; односторонняя летальность при злокачественных новообразованиях; пятилетняя выживаемость больных со злокачественными новообразованиями; прекращение бактериовыделения у впервые выявленных больных туберкулезом
2.1.1.	Обеспечение лекарственными препаратами, изделиями медицинского назначения, расходными материалами, а также специализированными продуктами питания для детей за счет средств краевого бюджета	департамент здравоохранения Приморского края	2013	2020	своевременное и качественное предоставление медицинской помощи	смертность населения; показатель младенческой смертности; пятилетняя выживаемость лиц, перенесших острый инфаркт миокарда с момента установления диагноза; смертность от новообразований, в том числе от злокачественных; снижение смертности от новообразований (в том числе от злокачественных), в процентах; односторонняя летальность при злокачественных новообразованиях; пятилетняя выживаемость больных со злокачественными новообразованиями; прекращение бактериовыделения у впервые выявленных больных туберкулезом
2.1.2.	Исполнение судебных актов Российской Федерации и мировых соглашений по возмещению причиненного вреда	департамент здравоохранения Приморского края	2013	2020	формирование гибкой системы управления здравоохранением Приморского края	уровень удовлетворенности населения медицинской помощью; смертность населения; ожидаемая средняя продолжительность жизни; количество пациентов, пролеченных в соответствии со стандартами
2.1.3.	Расходы на приобретение бланков строгой отчетности	департамент здравоохранения Приморского края	2013	2020	формирование гибкой системы управления здравоохранением Приморского края, в том числе развитие конкуренции на рынках товаров и услуг	количество пациентов, пролеченных в соответствии со стандартами
2.1.4.	Осуществление организационных мероприятий по обеспечению граждан лекарственными препаратами, предназначенными для лечения больных злокачественными новообразованиями лимфоидной, кроветворной и родственных им тканей, гемофилией, муковисцидозом, гипофизарным нанизмом, болезнью Гоше, рассеянным склерозом, а также после трансплантации органов и (или) тканей	департамент здравоохранения Приморского края	2013	2020	оказание медицинской помощи в соответствии с утвержденными порядками и стандартами	смертность населения; уровень удовлетворенности населения медицинской помощью
2.1.5.	Обеспечение оказания отдельным категориям граждан государственной социальной помощи по обеспечению лекарственными препаратами, медицинскими изделиями, а также специализированными продуктами лечебного питания для детей-инвалидов	департамент здравоохранения Приморского края	2013	2020	своевременное и качественное предоставление медицинской помощи	смертность населения; показатель младенческой смертности; пятилетняя выживаемость лиц, перенесших острый инфаркт миокарда с момента установления диагноза; смертность от новообразований, в том числе от злокачественных; снижение смертности от новообразований (в том числе от злокачественных), в процентах; односторонняя летальность при злокачественных новообразованиях; пятилетняя выживаемость больных со злокачественными новообразованиями; прекращение бактериовыделения у впервые выявленных больных туберкулезом
2.1.5.1.	Осуществление организационных мероприятий	департамент здравоохранения Приморского края	2013	2020	своевременное и качественное предоставление медицинской помощи	смертность населения; показатель младенческой смертности; пятилетняя выживаемость лиц, перенесших острый инфаркт миокарда с момента установления диагноза; смертность от новообразований, в том числе от злокачественных; снижение смертности от новообразований (в том числе от злокачественных), в процентах; односторонняя летальность при злокачественных новообразованиях; пятилетняя выживаемость больных со злокачественными новообразованиями; прекращение бактериовыделения у впервые выявленных больных туберкулезом
2.1.5.2.	Обеспечение лекарственными препаратами	департамент здравоохранения Приморского края	2013	2020	своевременное и качественное предоставление медицинской помощи	смертность населения; показатель младенческой смертности; пятилетняя выживаемость лиц, перенесших острый инфаркт миокарда с момента установления диагноза; смертность от новообразований, в том числе от злокачественных; снижение смертности от новообразований (в том числе от злокачественных), в процентах; односторонняя летальность при злокачественных новообразованиях; пятилетняя выживаемость больных со злокачественными новообразованиями; прекращение бактериовыделения у впервые выявленных больных туберкулезом
2.1.6.	Реализация отдельных полномочий в области лекарственного обеспечения	департамент здравоохранения Приморского края	2013	2020	своевременное и качественное предоставление медицинской помощи	смертность населения; показатель младенческой смертности; пятилетняя выживаемость лиц, перенесших острый инфаркт миокарда с момента установления диагноза; смертность от новообразований, в том числе от злокачественных; снижение смертности от новообразований (в том числе от злокачественных), в процентах; односторонняя летальность при злокачественных новообразованиях; пятилетняя выживаемость больных со злокачественными новообразованиями; прекращение бактериовыделения у впервые выявленных больных туберкулезом
2.1.6.1.	Осуществление организационных мероприятий	департамент здравоохранения Приморского края	2013	2020	своевременное и качественное предоставление медицинской помощи	смертность населения; показатель младенческой смертности; пятилетняя выживаемость лиц, перенесших острый инфаркт миокарда с момента установления диагноза; смертность от новообразований, в том числе от злокачественных; снижение смертности от новообразований (в том числе от злокачественных), в процентах; односторонняя летальность при злокачественных новообразованиях; пятилетняя выживаемость больных со злокачественными новообразованиями; прекращение бактериовыделения у впервые выявленных больных туберкулезом
2.1.6.2.	Обеспечение лекарственными препаратами	департамент здравоохранения Приморского края	2013	2020	своевременное и качественное предоставление медицинской помощи	смертность населения; показатель младенческой смертности; пятилетняя выживаемость лиц, перенесших острый инфаркт миокарда с момента установления диагноза; смертность от новообразований, в том числе от злокачественных; снижение смертности от новообразований (в том числе от злокачественных), в процентах; односторонняя летальность при злокачественных новообразованиях; пятилетняя выживаемость больных со злокачественными новообразованиями; прекращение бактериовыделения у впервые выявленных больных туберкулезом
2.1.7.	Реализация отдельных полномочий в области лекарственного обеспечения населения закрытых административно-территориальных образований, обслуживаемых федеральными государственными бюджетными учреждениями здравоохранения, находящимися в ведении Федерального медико-биологического агентства	департамент здравоохранения Приморского края	2013	2020	своевременное и качественное предоставление медицинской помощи	уровень удовлетворенности населения медицинской помощью; смертность населения; ожидаемая средняя продолжительность жизни; количество пациентов, пролеченных в соответствии со стандартами
2.2.	Основное мероприятие «Развитие службы родовспоможения и детства Приморского края»	департамент здравоохранения Приморского края	2013	2020	оказание медицинской помощи в соответствии с утвержденными порядками и стандартами	смертность населения; показатель младенческой смертности
2.2.1.	Приобретение оборудования и расходных материалов для неонатального и аудиологического скрининга за счет средств краевого бюджета	департамент здравоохранения Приморского края	2013	2020	оказание медицинской помощи в соответствии с утвержденными порядками и стандартами	показатель первичного выхода на инвалидность
2.2.1.1.	Приобретение оборудования и расходных материалов для неонатального и аудиологического скрининга	департамент здравоохранения Приморского края	2013	2020	оказание медицинской помощи в соответствии с утвержденными порядками и стандартами	показатель первичного выхода на инвалидность
2.2.1.2.	Исполнение судебных актов Российской Федерации и мировых соглашений по возмещению причиненного вреда	департамент здравоохранения Приморского края	2016	2016	формирование гибкой системы управления здравоохранением Приморского края	доля краевых государственных учреждений здравоохранения, здания которых находятся в аварийном состоянии или требуют капитального ремонта, в общем количестве краевых государственных учреждений здравоохранения; количество пациентов, пролеченных в соответствии со стандартами

2.2.2.	Приобретение оборудования и расходных материалов для проведения пренатальной (дородовой) диагностики нарушений развития ребенка за счет средств краевого бюджета	департамент здравоохранения Приморского края	2013	2020	оказание медицинской помощи в соответствии с утвержденными порядками и стандартами	смертность населения; показатель младенческой смертности
2.2.2.1.	Приобретение оборудования и расходных материалов для проведения пренатальной (дородовой) диагностики нарушений развития ребенка	департамент здравоохранения Приморского края	2013	2020	оказание медицинской помощи в соответствии с утвержденными порядками и стандартами	смертность населения; показатель младенческой смертности
2.2.2.2.	Исполнение судебных актов Российской Федерации и мировых соглашений по возмещению причиненного вреда	департамент здравоохранения Приморского края	2016	2016	формирование гибкой системы управления здравоохранением Приморского края	доля краевых государственных учреждений здравоохранения, здания которых находятся в аварийном состоянии или требуют капитального ремонта, в общем количестве краевых государственных учреждений здравоохранения; количество пациентов, пролеченных в соответствии со стандартами
2.2.3.	Обеспечение полноценным питанием беременных женщин, кормящих матерей, а также детей в возрасте до трех лет по заключению врачей	департамент здравоохранения Приморского края	2013	2020	оказание медицинской помощи в соответствии с утвержденными порядками и стандартами	смертность населения; показатель младенческой смертности
2.3.	Основное мероприятие «Организация мероприятий, направленных на борьбу с социально-значимыми заболеваниями»	департамент здравоохранения Приморского края	2013	2020	своевременное и качественное предоставление медицинской помощи	смертность населения; уровень удовлетворенности населения медицинской помощью
2.3.1.	Обеспечение проведения периодического медицинского осмотра работников Администрации Приморского края и органов исполнительной власти Приморского края	департамент здравоохранения Приморского края	2015	2020	своевременное и качественное предоставление медицинской помощи	смертность населения; уровень удовлетворенности населения медицинской помощью
2.3.2.	Финансовое обеспечение закупок противовирусных препаратов для профилактики и лечения лиц, инфицированных вирусами иммунодефицита человека и гепатитов В и С	департамент здравоохранения Приморского края	2013	2020	своевременное и качественное предоставление медицинской помощи	смертность населения; уровень удовлетворенности населения медицинской помощью
2.3.3.	Финансовое обеспечение закупок антибактериальных и противотуберкулезных лекарственных препаратов (второго ряда), применяемых при лечении больных туберкулезом с множественной лекарственной устойчивостью возбудителя, и диагностических средств для выявления, определения чувствительности микобактерии туберкулеза и мониторинга лечения больных туберкулезом с множественной лекарственной устойчивостью возбудителя	департамент здравоохранения Приморского края	2013	2020	своевременное и качественное предоставление медицинской помощи	смертность населения от туберкулеза; прекращение бактериовыделения у впервые выявленных больных туберкулезом
2.3.4.	Реализация мероприятий по профилактике ВИЧ-инфекции и гепатитов В и С	департамент здравоохранения Приморского края	2013	2020	своевременное и качественное предоставление медицинской помощи	смертность населения; уровень удовлетворенности населения медицинской помощью
2.3.5.	Реализация отдельных мероприятий государственной программы Российской Федерации «Развитие здравоохранения»	департамент здравоохранения Приморского края	2013	2020	своевременное и качественное предоставление медицинской помощи	смертность населения
2.3.6.	Софинансирование мероприятий по профилактике, выявлению, мониторингу лечения и лечению лиц, инфицированных вирусами иммунодефицита человека и гепатитов В и С, за счет средств краевого бюджета	департамент здравоохранения Приморского края	2013	2020	своевременное и качественное предоставление медицинской помощи	смертность населения; уровень удовлетворенности населения медицинской помощью
2.3.7.	Мероприятия, направленные на совершенствование медицинской помощи больным с онкологическими заболеваниями (приобретение оборудования)	департамент здравоохранения Приморского края	2014	2014	своевременное и качественное предоставление медицинской помощи	смертность от новообразований, в том числе от злокачественных; снижение смертности от новообразований (в том числе от злокачественных), в процентах
2.3.8.	Мероприятия, направленные на совершенствование медицинской помощи больным с онкологическими заболеваниями за счет средств краевого бюджета	департамент здравоохранения Приморского края	2016	2016	своевременное и качественное предоставление медицинской помощи	смертность от новообразований, в том числе от злокачественных; снижение смертности от новообразований (в том числе от злокачественных), в процентах. Количество созданных межрайонных специализированных центров для оказания первичной специализированной медицинской помощи - первичных онкологических кабинетов
2.3.9.	Приобретение оборудования для вновь введенного корпуса государственного бюджетного учреждения «Приморский краевой онкологический диспансер»	департамент здравоохранения Приморского края	2017	декабрь 2017	оказание медицинской помощи в соответствии с утвержденными порядками и стандартами	смертность населения; уровень удовлетворенности населения медицинской помощью
2.3.10.	Мероприятия по развитию службы крови	департамент здравоохранения Приморского края	2014	2014	своевременное и качественное предоставление медицинской помощи	смертность населения
2.3.11.	Мероприятия, направленные на совершенствование организации медицинской помощи пострадавшим при дорожно-транспортных происшествиях	департамент здравоохранения Приморского края	2014	2014	улучшение материально-технической базы ЛПУ	смертность населения от дорожно-транспортных происшествий; снижение смертности от дорожно-транспортных происшествий в процентах
2.3.12.	Иные межбюджетные трансферты на компенсацию расходов, связанных с оказанием в 2015 году медицинскими организациями, подведомственными органам исполнительной власти субъекта Российской Федерации и органам местного самоуправления, медицинской помощи гражданам Украины	департамент здравоохранения Приморского края	2014	2020	своевременное и качественное предоставление медицинской помощи	смертность населения; уровень удовлетворенности населения медицинской помощью
2.4.	Основное мероприятие «Организация оказания высокотехнологичной медицинской помощи в Приморском крае»	департамент здравоохранения Приморского края	2013	2020	своевременное и качественное предоставление медицинской помощи	смертность населения; обеспеченность населения высокотехнологичной медицинской помощью
2.4.1.	Оказание высокотехнологичной медицинской помощи, не включенной в базовую программу обязательного медицинского страхования, в краевых государственных учреждениях здравоохранения	департамент здравоохранения Приморского края	2013	2020	своевременное и качественное предоставление медицинской помощи	смертность населения; обеспеченность населения высокотехнологичной медицинской помощью
2.5.	Основное мероприятие «Внедрение современных информационных систем в учреждениях здравоохранения Приморского края»	департамент здравоохранения Приморского края	2013	2020	развитие профилактического направления в медицине, предупреждение развития заболевания	смертность населения
2.5.1.	Расходы на разработку и внедрение системы ежегодного мониторинга состояния здоровья, физического и психологического развития детей, начиная с 10-летнего возраста, и привычек	департамент здравоохранения Приморского края	2013	2017	развитие профилактического направления в медицине, предупреждение развития заболевания	смертность населения
2.5.2.	Внедрение и сопровождение информационной системы поддержки телемедицинских консультаций, поддержка работоспособности компонентов единой государственной информационной системы в здравоохранении - электронная регистратура, интегрированная электронная медицинская карта	департамент здравоохранения Приморского края	2014	2014	улучшение материально-технической базы ЛПУ	смертность населения; смертность населения от болезней системы кровообращения
2.5.3.	Оснащение краевых государственных учреждений здравоохранения системой «Мониторинг беременных»	департамент здравоохранения Приморского края	2017	2020	улучшение материально-технической базы ЛПУ	смертность населения; показатель младенческой смертности, доля медицинских организаций амбулаторно-поликлинического звена, в которых обеспечена возможность дистанционной записи на прием к врачу, процентов, доля акушеров-гинекологов, имеющих рабочее место и доступ к системе мониторинг беременных, процентов
2.5.4.	Реализация мероприятий краевыми государственными учреждениями здравоохранения по внедрению региональной автоматизированной системы «Мониторинг беременных»	департамент здравоохранения Приморского края	2017	2020	улучшение материально-технической базы ЛПУ	смертность населения; показатель младенческой смертности, доля медицинских организаций амбулаторно-поликлинического звена, в которых обеспечена возможность дистанционной записи на прием к врачу, процентов, количество регистратур медицинских организаций амбулаторно-поликлинического звена, оснащенных инфоматами, доля акушеров-гинекологов, имеющих рабочее место и доступ к системе мониторинг беременных, процентов
2.5.5.	Расходы на создание регионального сервиса дистанционной записи на прием к врачу с единым краевым центром телефонного обслуживания, осуществляемые краевыми государственными учреждениями здравоохранения	департамент здравоохранения Приморского края	2017	2020	улучшение материально-технической базы ЛПУ	смертность населения, доля медицинских организаций амбулаторно-поликлинического звена, в которых обеспечена возможность дистанционной записи на прием к врачу, процентов, количество регистратур медицинских организаций амбулаторно-поликлинического звена, оснащенных инфоматами
2.5.6.	Создание регионального сервиса дистанционной записи на прием к врачу с единым краевым центром телефонного обслуживания	департамент здравоохранения Приморского края	2017	2020	улучшение материально-технической базы ЛПУ	смертность населения, доля медицинских организаций амбулаторно-поликлинического звена, в которых обеспечена возможность дистанционной записи на прием к врачу, процентов
2.5.7.	Расходы на создание Центрального архива медицинских изображений (ЦАМИ) Приморского края с модулем «Телерадиология», осуществляемые краевыми государственными учреждениями здравоохранения	департамент здравоохранения Приморского края	2017	2020	улучшение материально-технической базы ЛПУ	смертность населения, доля медицинских организаций, имеющих цифровое диагностическое оборудование, передающих данные в центральный архив медицинских изображений (ЦАМИ), процентов
2.5.8.	Создание Центрального архива медицинских изображений (ЦАМИ) Приморского края с модулем «Телерадиология»	департамент здравоохранения Приморского края	2017	2020	улучшение материально-технической базы ЛПУ	смертность населения, доля медицинских организаций, имеющих цифровое диагностическое оборудование, передающих данные в центральный архив медицинских изображений (ЦАМИ), процентов
2.5.9.	Оснащение краевых государственных учреждений здравоохранения Приморского края системой Теле-ЭКГ, приборами дистанционной функциональной диагностики	департамент здравоохранения Приморского края	2017	2020	улучшение материально-технической базы ЛПУ	смертность населения, количество рабочих мест с средствами обработки изображений экспертного класса, доля фельдшерско-акушерских пунктов Приморского края, оснащенных оборудованием телеЭКГ, процентов, доля оборудования телеЭКГ, оснащенного сим-картой с возможностью передачи данных
2.5.10.	Расходы на обеспечение каналами связи доступа к информационно-телекоммуникационной сети Интернет, осуществляемые краевыми государственными учреждениями здравоохранения	департамент здравоохранения Приморского края	2017	2020	улучшение материально-технической базы ЛПУ	смертность населения, количество рабочих мест с средствами обработки изображений экспертного класса, доля площадок медицинских организаций, обеспеченных широкополосным доступом в сеть Интернет (абонентская плата)
2.5.11.	Обеспечение краевых государственных учреждений здравоохранения каналами связи доступа к информационно-телекоммуникационной сети Интернет	департамент здравоохранения Приморского края	2017	2020	улучшение материально-технической базы ЛПУ	смертность населения, доля площадок медицинских организаций, обеспеченных широкополосным доступом в сеть Интернет (абонентская плата)
2.5.12.	Расходы на оснащение государственного бюджетного учреждения здравоохранения «Приморский краевой перинатальный центр» и государственного автономного учреждения здравоохранения «Краевой клинический центр специализированных видов медицинской помощи» лабораторными информационными системами	департамент здравоохранения Приморского края	2017	2020	улучшение материально-технической базы ЛПУ	смертность населения, доля медицинских организаций, имеющих лабораторные подразделения, оснащенных лабораторной информационной системой
2.5.13.	Расходы на приобретение, внедрение и развитие управленческих региональных сервисов «Паспорт медицинских организаций», «Регистр медицинских работников», «Административно-хозяйственная деятельность», «Регистр медицинских изделий»	департамент здравоохранения Приморского края	2017	2020	улучшение материально-технической базы ЛПУ	смертность населения, доля медицинских организаций, имеющих лабораторные подразделения, оснащенных лабораторной информационной системой, доля медицинских организаций, включенных в управленческие информационные системы регионального уровня
2.5.14.	Расходы на мероприятия по технической поддержке защищенной сети передачи данных системы здравоохранения Приморского края и существующих региональных систем (система управления, приема, обработки и диспетчеризации вызовов скорой медицинской помощи; единая информационно-аналитическая система «Демография»; информационно-аналитическая система «БАРС. Web-свод»)»	департамент здравоохранения Приморского края	2017	2020	улучшение материально-технической базы ЛПУ	смертность населения, доля фельдшерских бригад скорой медицинской помощи Приморского края, оснащенных оборудованием телеЭКГ, процентов, количество информационных комплексов и систем, бесперебойное функционирование которых обеспечено технической поддержкой, процент

2.6.	Основное мероприятие «Строительство, реконструкция и капитальный ремонт объектов здравоохранения Приморского края»	департамент градостроительства Приморского края	2013	2020	улучшение материально-технической базы ЛПУ	уровень удовлетворенности населения медицинской помощью; смертность населения; ожидаемая средняя продолжительность жизни; количество пациентов, пролеченных в соответствии со стандартами
2.6.1.	Строительство краевого медицинского центра (в том числе проектно-изыскательские работы)	департамент градостроительства Приморского края	2012	2015	улучшение материально-технической базы ЛПУ	уровень удовлетворенности населения медицинской помощью; смертность населения; ожидаемая средняя продолжительность жизни; количество пациентов, пролеченных в соответствии со стандартами
2.6.2.	Танатологический корпус на 1000 вскрытий в год в г. Владивостоке для государственного учреждения здравоохранения «Приморское краевое бюро судебно-медицинской экспертизы»	департамент градостроительства Приморского края	2011	2015	улучшение материально-технической базы ЛПУ	уровень удовлетворенности населения медицинской помощью; смертность населения; ожидаемая средняя продолжительность жизни; количество пациентов, пролеченных в соответствии со стандартами
2.6.2.1.	Танатологический корпус на 1000 вскрытий в год в г. Владивостоке	департамент градостроительства Приморского края	2011	2015	улучшение материально-технической базы ЛПУ	уровень удовлетворенности населения медицинской помощью; смертность населения; ожидаемая средняя продолжительность жизни; количество пациентов, пролеченных в соответствии со стандартами
2.6.2.2.	Исполнение судебных актов Российской Федерации и мировых соглашений по возмещению причиненного вреда	департамент градостроительства Приморского края	2016	2016	формирование гибкой системы управления здравоохранением Приморского края	доля краевых государственных учреждений здравоохранения, здания которых находятся в аварийном состоянии или требуют капитального ремонта, в общем количестве краевых государственных учреждений здравоохранения; количество пациентов, пролеченных в соответствии со стандартами
2.6.3.	"Реконструкция государственного учреждения здравоохранения «Приморский краевой онкологический диспансер» и пристройка к радиологическому корпусу на 2 каньона (40 коек)"	департамент градостроительства Приморского края	2013	2017	улучшение материально-технической базы ЛПУ	уровень удовлетворенности населения медицинской помощью; смертность населения; ожидаемая средняя продолжительность жизни; количество пациентов, пролеченных в соответствии со стандартами, количество вновь созданных учреждений здравоохранения
2.6.4.	Строительство краевой психиатрической больницы на 550 коек	департамент градостроительства Приморского края	2013	2016	улучшение материально-технической базы ЛПУ	уровень удовлетворенности населения медицинской помощью; смертность населения; ожидаемая средняя продолжительность жизни; количество пациентов, пролеченных в соответствии со стандартами, количество вновь созданных учреждений здравоохранения
2.6.4.1.	Строительство больницы на 550 коек	департамент градостроительства Приморского края	2013	2016	улучшение материально-технической базы ЛПУ	уровень удовлетворенности населения медицинской помощью; смертность населения; ожидаемая средняя продолжительность жизни; количество пациентов, пролеченных в соответствии со стандартами
2.6.4.2.	Исполнение судебных актов Российской Федерации и мировых соглашений по возмещению причиненного вреда	департамент градостроительства Приморского края	2016	2016	формирование гибкой системы управления здравоохранением Приморского края	доля краевых государственных учреждений здравоохранения, здания которых находятся в аварийном состоянии или требуют капитального ремонта, в общем количестве краевых государственных учреждений здравоохранения; количество пациентов, пролеченных в соответствии со стандартами
2.6.5.	Строительство многопрофильной диагностической поликлиники в г. Артеме	департамент градостроительства Приморского края	2015	2019	улучшение материально-технической базы ЛПУ	уровень удовлетворенности населения медицинской помощью; смертность населения; ожидаемая средняя продолжительность жизни; количество пациентов, пролеченных в соответствии со стандартами, количество вновь созданных учреждений здравоохранения
2.6.6.	Строительство центра ядерной медицины с научно-исследовательским блоком	департамент градостроительства Приморского края	2015	2017	улучшение материально-технической базы ЛПУ	смертность от новообразований, в том числе от злокачественных, в процентах, количество вновь созданных учреждений здравоохранения
2.6.7.	Субсидии из краевого бюджета краевым государственным унитарным предприятиям на возмещение затрат по уплате процентов по кредитам, полученным в российских кредитных организациях в 2013 году на строительство объектов здравоохранения на территории Приморского края	департамент градостроительства Приморского края			улучшение материально-технической базы ЛПУ	обеспеченность населения врачами; количество среднего медицинского персонала, приходящегося на 1 врача
2.6.8.	Оказание услуг по охране объектов здравоохранения	департамент градостроительства Приморского края	2017	2020		
2.7.	Основное мероприятие "Организация мероприятий, направленных на снижение смертности пострадавших при дорожно-транспортных происшествиях"	департамент здравоохранения Приморского края	2016	2016	улучшение материально-технической базы ЛПУ	смертность населения от дорожно-транспортных происшествий; снижение смертности от дорожно-транспортных происшествий в процентах
2.7.1.	Мероприятия, направленные на совершенствование организации медицинской помощи пострадавшим при дорожно-транспортных происшествиях за счет средств краевого бюджета	департамент здравоохранения Приморского края	2016	2016	улучшение материально-технической базы ЛПУ	смертность населения от дорожно-транспортных происшествий; снижение смертности от дорожно-транспортных происшествий в процентах
2.7.2.	Исполнение судебных актов Российской Федерации и мировых соглашений по возмещению причиненного вреда	департамент здравоохранения Приморского края	2016	2016	улучшение материально-технической базы ЛПУ	смертность населения от дорожно-транспортных происшествий; снижение смертности от дорожно-транспортных происшествий в процентах
2.8.	Основное мероприятие "Организация бесплатного оказания гражданам медицинской помощи в Приморском крае"	территориальные государственные внебюджетные фонды	2016	2020	обеспечение финансирования учреждений здравоохранения	количество пациентов, пролеченных в соответствии со стандартами; уровень удовлетворенности населения медицинской помощью; среднегодовая занятость койки в краевых государственных учреждениях здравоохранения Приморского края для детского населения и родовспоможения; среднегодовая занятость койки в краевых государственных учреждениях здравоохранения Приморского края для взрослого населения; средняя продолжительность пребывания пациента на койке в краевых государственных учреждениях здравоохранения Приморского края; уровень госпитализации в краевых государственных учреждениях здравоохранения Приморского края
2.8.1.	Оказание медицинской помощи в рамках территориальной программы обязательного медицинского страхования Приморского края	территориальные государственные внебюджетные фонды	2016	2020	обеспечение финансирования учреждений здравоохранения	количество пациентов, пролеченных в соответствии со стандартами; уровень удовлетворенности населения медицинской помощью; среднегодовая занятость койки в краевых государственных учреждениях здравоохранения Приморского края для детского населения и родовспоможения; среднегодовая занятость койки в краевых государственных учреждениях здравоохранения Приморского края для взрослого населения; средняя продолжительность пребывания пациента на койке в краевых государственных учреждениях здравоохранения Приморского края; уровень госпитализации в краевых государственных учреждениях здравоохранения Приморского края
2.8.2.	Оказание медицинской помощи застрахованным лицам по программе обязательного медицинского страхования других субъектов Российской Федерации	территориальные государственные внебюджетные фонды	2016	2020	обеспечение финансирования учреждений здравоохранения	количество пациентов, пролеченных в соответствии со стандартами; уровень удовлетворенности населения медицинской помощью; среднегодовая занятость койки в краевых государственных учреждениях здравоохранения Приморского края для детского населения и родовспоможения; среднегодовая занятость койки в краевых государственных учреждениях здравоохранения Приморского края для взрослого населения; средняя продолжительность пребывания пациента на койке в краевых государственных учреждениях здравоохранения Приморского края; уровень госпитализации в краевых государственных учреждениях здравоохранения Приморского края
3.	Подпрограмма 3. Развитие кадрового потенциала	департамент здравоохранения Приморского края	2013	2020	укомплектованность медицинских учреждений кадрами	количество среднего медицинского персонала, приходящегося на 1 врача; количество подготовленных специалистов по программам дополнительного медицинского образования в подведомственных департаменту здравоохранения Приморского края государственных образовательных организациях, осуществляющих подготовку специалистов среднего звена; обеспеченность населения врачами;
3.1.	Основное мероприятие «Обеспечение деятельности, развитие и укрепление материально-технической базы профессиональных образовательных учреждений»	департамент здравоохранения Приморского края	2013	2020	своевременное и качественное предоставление медицинской помощи	уровень удовлетворенности населения медицинской помощью; смертность населения; ожидаемая средняя продолжительность жизни
3.1.1.	Расходы на обеспечение деятельности (оказание услуг, выполнение работ) краевых государственных бюджетных учреждений среднего профессионального образования, подведомственных департаменту здравоохранения Приморского края	департамент здравоохранения Приморского края	2013	2020	своевременное и качественное предоставление медицинской помощи	уровень удовлетворенности населения медицинской помощью; смертность населения; ожидаемая средняя продолжительность жизни
3.1.2.	Стипендии за счет средств краевого бюджета	департамент здравоохранения Приморского края	2013	2020	своевременное и качественное предоставление медицинской помощи	уровень удовлетворенности населения медицинской помощью; смертность населения; ожидаемая средняя продолжительность жизни
3.2.	Основное мероприятие «Предоставление мер социальной поддержки»	департамент здравоохранения Приморского края	2013	2020	укомплектованность медицинских учреждений кадрами	обеспеченность населения врачами; количество среднего медицинского персонала, приходящегося на 1 врача
3.2.1.	Единовременные компенсационные выплаты медицинским работникам	департамент здравоохранения Приморского края	2013	2020	укомплектованность медицинских учреждений кадрами	обеспеченность населения врачами; количество среднего медицинского персонала, приходящегося на 1 врача
3.2.2.	Социальное обеспечение детей-сирот и детей, оставшихся без попечения родителей, и лиц из числа детей-сирот и детей, оставшихся без попечения родителей, обучающихся в краевых государственных учреждениях	департамент здравоохранения Приморского края	2013	2020	своевременное и качественное предоставление медицинской помощи	количество обучающихся в рамках целевой подготовки для нужд Приморского края

Приложение № 2
«к постановлению
Администрации Приморского края
от 07 сентября 2017 года № 372-па»

«Приложение № 5
к государственной программе Приморского края «Развитие здравоохранения Приморского края»
на 2013-2020 годы, утвержденной постановлением Администрации Приморского края
от 7 декабря 2012 года № 397-па»

ИНФОРМАЦИЯ о ресурсном обеспечении реализации государственной программы Приморского края «Развитие здравоохранения Приморского края» на 2013 – 2020 годы за счет краевого бюджета (тыс. руб.)

№ п/п	Наименование подпрограммы, программы, принятой в соответствии с требованиями федерального законодательства в сфере реализации государственной программы	Ответственный исполнитель, соисполнитель	Код бюджетной классификации				Расходы (тыс. руб.), годы									
			ГРБС	Рз Пр	ЦСР	ВР	2013	2014	2015	2016	2017	2018	2019	2020	всего	
1	2	3	4	5	6	7	8	9	10	11	12	13	14	15	16	
	Государственная программа Приморского края «Развитие здравоохранения в Приморском крае» на 2013 – 2020 годы	всего	X	X	X	X	14 020 940,58	14 820 365,56	16 185 749,88	15 864 074,39	17 242 584,14	16 708 178,01	16 966 156,95	15 636 128,79	127 444 178,30	
		департамент здравоохранения Приморского края	761	X	X	X	12 098 705,77	14 570 784,44	16 077 794,19	15 690 586,57	16 500 718,97	15 818 178,01	15 684 128,79	15 636 128,79	122 077 025,53	
		департамент градостроительства Приморского края	775	X	X	X	1 922 234,81	249 581,12	107 955,69	173 487,82	741 865,17	890 000,00	1 282 028,16	0,00	5 367 152,77	
1.	Подпрограмма 1. Формирование эффективной системы организации медицинской помощи	всего	X	X	X	X	11 494 600,35	13 677 343,60	15 493 656,71	14 929 127,74	15 236 385,87	15 554 746,96	15 540 697,74	15 005 697,74	116 932 256,71	
		департамент здравоохранения Приморского края	761	X	X	X	11 494 600,35	13 677 343,60	15 469 496,99	14 805 682,61	15 119 824,49	15 139 746,96	15 005 697,74	15 005 697,74	115 718 090,48	
		департамент градостроительства Приморского края	775	X	X	X	0,00	0,00	24 159,72	123 445,13	116 561,38	415 000,00	535 000,00	0,00	1 214 166,23	

1.2.7.2.	Расходы на приобретение краевыми государственными автономными учреждениями особо ценного движимого имущества	департамент здравоохранения Приморского края	761	0901	0117061	622	0,00	0,00	0,00	0,00	0,00	0,00	0,00	0,00	0,00
			761	0901	0110270610	622	0,00	0,00	0,00	0,00	0,00	0,00	0,00	0,00	0,00
1.2.7.3.	Расходы на приобретение краевыми государственными бюджетными учреждениями особо ценного движимого имущества	департамент здравоохранения Приморского края	761	0902	0117061	612	0,00	0,00	0,00	0,00	0,00	0,00	0,00	0,00	0,00
			761	0902	0110270610	612	0,00	0,00	0,00	8 181,71	15 417,00	0,00	0,00	0,00	23 598,71
1.2.7.4.	Расходы на приобретение краевыми государственными казенными учреждениями особо ценного движимого имущества	департамент здравоохранения Приморского края	761	0909	0117061	244	0,00	0,00	0,00	0,00	0,00	0,00	0,00	0,00	0,00
			761	0909	0110270610	244	0,00	0,00	0,00	0,00	0,00	0,00	0,00	0,00	0,00
1.2.7.5.	Приобретение оборудования и мебели для оснащения фельдшерско-акушерских пунктов	департамент здравоохранения Приморского края	761	0902	4719900	612	52 000,00	0,00	0,00	0,00	0,00	0,00	0,00	0,00	52 000,00
			761	0901	0117061	612	0,00	0,00	0,00	0,00	0,00	0,00	0,00	0,00	0,00
			761	0901	0110270610	612	0,00	0,00	0,00	0,00	0,00	0,00	0,00	0,00	0,00
1.2.8.	Расходы на приобретение краевыми государственными учреждениями здравоохранения специального медицинского оборудования	департамент здравоохранения Приморского края	761	0900	0127062	000	0,00	100 950,00	20 000,00	0,00	0,00	0,00	0,00	0,00	120 950,00
			761	0900	0110270620	000	0,00	0,00	0,00	155 848,12	197 864,88	141 164,65	29 364,65	29 364,65	553 606,95
1.2.8.1.	Расходы на приобретение для краевых государственных бюджетных учреждений здравоохранения специального медицинского оборудования:	департамент здравоохранения Приморского края	761	0901	0127062	244	0,00	60 000,00	0,00	0,00	0,00	0,00	0,00	0,00	60 000,00
			761	0901	0110270620	244	0,00	0,00	0,00	0,00	0,00	0,00	0,00	0,00	0,00
			761	0901	0110223620	000	0,00	0,00	0,00	14 381,80	7 964,88	0,00	0,00	0,00	22 346,68
1.2.8.1.1.	Расходы на приобретение специального медицинского оборудования		761	0901	0110223620	244	0,00	0,00	0,00	13 535,00	7 500,00	0,00	0,00	0,00	21 035,00
1.2.8.1.2.	Исполнение судебных актов Российской Федерации и мировых соглашений по возмещению причиненного вреда	департамент здравоохранения Приморского края	761	0901	0110223620	831	0,00	0,00	0,00	846,80	464,88	0,00	0,00	0,00	1 311,68
1.2.8.2.	Расходы на приобретение краевыми государственными бюджетными учреждениями здравоохранения специального медицинского оборудования	департамент здравоохранения Приморского края	761	0901	0127062	612	0,00	14 450,00	15 130,00	0,00	0,00	0,00	0,00	0,00	29 580,00
			761	0901	0110270620	612	0,00	0,00	0,00	45 100,00	109 900,00	72 427,65	29 364,65	29 364,65	286 156,95
1.2.8.3.	Расходы на приобретение краевыми государственными автономными учреждениями здравоохранения специального медицинского оборудования	департамент здравоохранения Приморского края	761	0901	0127062	622	0,00	22 500,00	0,00	0,00	0,00	0,00	0,00	0,00	22 500,00
			761	0901	0110270620	622	0,00	0,00	0,00	0,00	0,00	0,00	0,00	0,00	0,00
1.2.8.4.	Расходы на приобретение краевыми государственными бюджетными учреждениями здравоохранения специального медицинского оборудования	департамент здравоохранения Приморского края	761	0902	0110270620	612	0,00	0,00	0,00	40 224,32	43 000,00	32 300,00	0,00	0,00	115 524,32
1.2.8.5.	Расходы на приобретение краевыми государственными бюджетными учреждениями здравоохранения специального медицинского оборудования	департамент здравоохранения Приморского края	761	0909	0110270620	612	0,00	0,00	0,00	56 142,00	37 000,00	36 437,00	0,00	0,00	129 579,00
1.2.8.6.	Расходы на приобретение краевыми государственными автономными учреждениями здравоохранения специального медицинского оборудования	департамент здравоохранения Приморского края	761	0909	0127062	622	0,00	4 000,00	4 870,00	0,00	0,00	0,00	0,00	0,00	8 870,00
			761	0909	0110270620	622	0,00	0,00	0,00	0,00	0,00	0,00	0,00	0,00	0,00
1.2.9.	Приобретение модульных фельдшерско-акушерских пунктов на территории Приморского края	департамент здравоохранения Приморского края	761	0902	4852700	003	336 000,00	0,00	0,00	0,00	0,00	0,00	0,00	0,00	336 000,00
			761	0902	0114036	244	0,00	150 000,00	22 500,00	0,00	0,00	0,00	0,00	0,00	172 500,00
			761	0902	0110240360	244	0,00	0,00	0,00	0,00	0,00	0,00	0,00	0,00	0,00
			761	0902	0110223230	244	0,00	0,00	0,00	0,00	45 000,00	9 200,00	0,00	0,00	54 200,00
1.2.10.	Приобретение специализированного оборудования в целях медицинского обеспечения ветеранов войны и приравненных к ним категорий граждан	департамент здравоохранения Приморского края	761	0909	5224725	612	420,00	0,00	0,00	0,00	0,00	0,00	0,00	0,00	420,00
			761	0901	5226226	612	13 565,00	0,00	0,00	0,00	0,00	0,00	0,00	0,00	13 565,00
			761	0909	0122165	612	0,00	0,00	0,00	0,00	0,00	0,00	0,00	0,00	0,00
1.2.11.	Реализация программы модернизации здравоохранения Приморского края на 2011 - 2012 годы, утвержденной постановлением Администрации Приморского края от 31 марта 2011 года № 87-па (далее - Программа модернизации)	департамент здравоохранения Приморского края	761	0900	0960000	000	117 608,78	0,00	0,00	0,00	0,00	0,00	0,00	0,00	117 608,78
1.2.11.1.	Реализация Программы модернизации в части проведения капитального ремонта медицинских учреждений Приморского края	департамент здравоохранения Приморского края	761	0901	0960121	612	4 937,10	0,00	0,00	0,00	0,00	0,00	0,00	0,00	4 937,10
1.2.11.2.	Реализация Программы модернизации в части оснащения оборудованием медицинских учреждений Приморского края	департамент здравоохранения Приморского края	761	0900	0910000	000	0,00	0,00	0,00	0,00	0,00	0,00	0,00	0,00	0,00
1.2.11.3.	Реализация Программы модернизации в части внедрения современных информационных систем в здравоохранение Приморского края	департамент здравоохранения Приморского края	761	0900	0960220	000	28 422,74	0,00	0,00	0,00	0,00	0,00	0,00	0,00	28 422,74
1.2.11.3.1.	Реализация Программы модернизации в части внедрения современных информационных систем в здравоохранение Приморского края государственными бюджетными учреждениями стационарного типа	департамент здравоохранения Приморского края	761	0901	0960220	612	28 171,64	0,00	0,00	0,00	0,00	0,00	0,00	0,00	28 171,64
1.2.11.3.2.	Реализация Программы модернизации в части внедрения современных информационных систем в здравоохранение Приморского края государственными бюджетными учреждениями амбулаторно-поликлинического типа	департамент здравоохранения Приморского края	761	0902	0960220	612	5,90	0,00	0,00	0,00	0,00	0,00	0,00	0,00	5,90
1.2.11.3.3.	Реализация Программы модернизации в части внедрения современных информационных систем в здравоохранение Приморского края государственными автономными учреждениями амбулаторно-поликлинического типа	департамент здравоохранения Приморского края	761	0902	0960220	622	222,60	0,00	0,00	0,00	0,00	0,00	0,00	0,00	222,60
1.2.11.3.4.	Реализация Программы модернизации в части внедрения современных информационных систем в здравоохранение Приморского края государственными казенными учреждениями	департамент здравоохранения Приморского края	761	0909	0960220	001	22,60	0,00	0,00	0,00	0,00	0,00	0,00	0,00	22,60
1.2.11.4.	Расходы, связанные с исполнением решений, принятых судебными органами:	департамент здравоохранения Приморского края	761	0909	0920306	012	84 248,94	0,00	0,00	0,00	0,00	0,00	0,00	0,00	84 248,94
1.2.11.4.1.	Оплата основного долга	департамент здравоохранения Приморского края	761	0909	0920306	012	82 954,82	0,00	0,00	0,00	0,00	0,00	0,00	0,00	82 954,82
1.2.11.4.2.	Оплата государственной пошлины	департамент здравоохранения Приморского края	761	0909	0920306	012	1 294,12	0,00	0,00	0,00	0,00	0,00	0,00	0,00	1 294,12
1.2.12.	Приобретение оборудования для реабилитации детей с детским церебральным параличом	департамент здравоохранения Приморского края	761	0901	5224829	622	1 000,00	0,00	0,00	0,00	0,00	0,00	0,00	0,00	1 000,00
1.2.13.	Финансовое обеспечение зубного протезирования для ветеранов (участников) Великой Отечественной войны	департамент здравоохранения Приморского края	761	0902	0110270590	612	0,00	0,00	0,00	15 000,00	13 000,00	15 000,00	15 000,00	15 000,00	73 000,00
			761	0902	0110270590	622	0,00	0,00	0,00	0,00	2 000,00	0,00	0,00	0,00	2 000,00
1.2.14.	Иные межбюджетные трансферты на компенсацию расходов, связанных с оказанием в 2015 году медицинскими организациями, подведомственными органами исполнительной власти субъекта Российской Федерации и органам местного самоуправления, медицинской помощи гражданам Украины	департамент здравоохранения Приморского края	761	0900	0000000000	000	0,00	0,00	0,00	0,00	0,00	0,00	0,00	0,00	0,00
1.2.15.	Обеспечение требований пожарной безопасности в краевых государственных организациях здравоохранения	департамент здравоохранения Приморского края	761	0909	0110270290	612	0,00	0,00	0,00	0,00	9 986,00	0,00	0,00	0,00	9 986,00

1.3.	Основное мероприятие «Уплата страховых взносов на обязательное медицинское страхование неработающего населения и предоставление социальных выплат гражданам и медицинским работникам»	департамент здравоохранения Приморского края	761	0900	0000000000	000	7 425 640,10	9 764 186,24	11 748 950,39	10 989 654,82	11 050 975,43	11 047 983,30	11 049 742,80	11 049 742,80	84 126 875,88
1.3.1.	Оплата стоимости проезда в федеральные специализированные медицинские организации для обеспечения специализированной медицинской помощью в пределах выделяемых квот	департамент здравоохранения Приморского края	761	0901	5058701	005	11 075,50	0,00	0,00	0,00	0,00	0,00	0,00	0,00	11 075,50
			761	0901	5058702	005	424,00	0,00	0,00	0,00	0,00	0,00	0,00	0,00	424,00
			761	0901	0118110	321	0,00	7 724,49	7 724,49	0,00	0,00	0,00	0,00	0,00	15 448,98
			761	0901	0110381100	321	0,00	0,00	0,00	10 808,05	20 265,63	17 273,50	19 033,00	19 033,00	86 413,18
1.3.2.	Единовременные пособия в случае гибели работников крайних государственных учреждений здравоохранения при исполнении ими трудовых обязанностей или профессионального долга во время оказания медицинской помощи или проведения научных исследований	департамент здравоохранения Приморского края	761	1003	5058610	005	300,00	0,00	0,00	0,00	0,00	0,00	0,00	0,00	300,00
			761	1003	0118112	321	0,00	300,00	300,00	0,00	0,00	0,00	0,00	0,00	600,00
			761	1003	0110381120	321	0,00	0,00	0,00	300,00	300,00	300,00	300,00	300,00	1 500,00
1.3.3.	Страховые взносы по обязательному медицинскому страхованию неработающего населения	департамент здравоохранения Приморского края	761	0909	7710100	795	6 106 465,10	0,00	0,00	0,00	0,00	0,00	0,00	0,00	6 106 465,10
			761	0909	0119771	321	0,00	8 570 611,35	11 740 925,90	0,00	0,00	0,00	0,00	0,00	20 311 537,25
			761	0909	0110381310	000	0,00	0,00	0,00	10 978 546,77	0,00	0,00	0,00	0,00	10 978 546,77
			761	1003	0110381310	324	0,00	0,00	0,00	0,00	11 030 409,80	11 030 409,80	11 030 409,80	11 030 409,80	44 121 639,20
1.3.3.1	Страховые взносы по обязательному медицинскому страхованию неработающего населения	департамент здравоохранения Приморского края	761	0909	0110381310	321	0,00	0,00	0,00	10 977 731,48	0,00	0,00	0,00	0,00	10 977 731,48
			761	1003	0110381310	324	0,00	0,00	0,00	0,00	11 030 409,80	11 030 409,80	11 030 409,80	11 030 409,80	44 121 639,20
1.3.3.2.	Исполнение судебных актов Российской Федерации и мировых соглашений по возмещению причиненного вреда	департамент здравоохранения Приморского края	761	0909	0110381310	853	0,00	0,00	0,00	815,29	0,00	0,00	0,00	0,00	815,29
1.3.4.	Межбюджетные трансферты территориальному фонду обязательного медицинского страхования на дополнительное финансовое обеспечение реализации территориальной программы обязательного медицинского страхования в части базовой программы обязательного медицинского страхования	департамент здравоохранения Приморского края	761	0909	7710200	580	1 297 890,40	0,00	0,00	0,00	0,00	0,00	0,00	0,00	1 297 890,40
			761	0909	0119772	580	0,00	1 176 890,40	0,00	0,00	0,00	0,00	0,00	0,00	1 176 890,40
1.3.5.	Проведение санитарно-просветительской работы среди граждан пожилого возраста	департамент здравоохранения Приморского края	761	0909	5224732	079	28,80	0,00	0,00	0,00	0,00	0,00	0,00	0,00	28,80
1.3.6.	Проведение тематического цикла занятий для врачей и медицинских сестер по вопросам «Геронтология» и «Гериатрия»	департамент здравоохранения Приморского края	761	0909	5224733	079	6,30	0,00	0,00	0,00	0,00	0,00	0,00	0,00	6,30
1.3.7.	Мероприятия по противодействию распространению наркотиков	департамент здравоохранения Приморского края	761	0909	5222500	079	8 300,00	0,00	0,00	0,00	0,00	0,00	0,00	0,00	8 300,00
			761	0909	0122072	244	0,00	7 860,00	0,00	0,00	0,00	0,00	0,00	0,00	7 860,00
1.3.8.	Мероприятия по профилактике экстремизма и терроризма	департамент здравоохранения Приморского края	761	0909	5223800	079	350,00	0,00	0,00	0,00	0,00	0,00	0,00	0,00	350,00
			761	0909	0122073	244	0,00	0,00	0,00	0,00	0,00	0,00	0,00	0,00	0,00
1.3.9.	Мероприятия по изготовлению и размещению на телеканалах Приморского края видеороликов, а также изготовление и размещение полиграфической продукции, подготовка и публикация в печатных средствах массовой информации материалов по предупреждению социально-значимых заболеваний и формированию мотивации к ведению здорового образа жизни	департамент здравоохранения Приморского края	761	0909	5225200	013	800,00	0,00	0,00	0,00	0,00	0,00	0,00	0,00	800,00
			761	0909	0122074	244	0,00	800,00	0,00	0,00	0,00	0,00	0,00	0,00	800,00
1.3.10.	Проведение независимой оценки качества оказания услуг	департамент здравоохранения Приморского края	761	0000	0000000000	000	0,00	0,00	0,00	0,00	0,00	0,00	0,00	0,00	0,00
1.4.	Основное мероприятие «Строительство, реконструкция и капитальный ремонт объектов здравоохранения Приморского края»	департамент градостроительства Приморского края	775	0900	0000000000	000	0,00	0,00	24 159,72	123 445,13	116 561,38	415 000,00	535 000,00	0,00	1 214 166,23
1.4.1.	Капитальный ремонт государственного бюджетного учреждения здравоохранения «Краевая детская клиническая больница № 1» в г. Владивостоке	департамент градостроительства Приморского края	775	0901	0112252	244	0,00	0,00	57,01	0,00	0,00	0,00	0,00	0,00	57,01
			775	0901	0110422520	243	0,00	0,00	0,00	20 000,00	14 000,00	0,00	0,00	0,00	34 000,00
1.4.2.	Капитальный ремонт краевого государственного бюджетного учреждения здравоохранения «Владивостокский клинический родильный дом № 2», в том числе проектно-исследовательские работы	департамент градостроительства Приморского края	775	0901	0112254	244	0,00	0,00	102,71	0,00	0,00	0,00	0,00	0,00	102,71
			775	0901	0110422540	244	0,00	0,00	0,00	102,70	0,00	0,00	0,00	0,00	102,70
			775	0901	0110422540	243	0,00	0,00	0,00	100,00	0,00	0,00	0,00	0,00	100,00
1.4.3.	Реконструкция краевого государственного бюджетного учреждения здравоохранения «Чугуевская центральная районная больница» в с. Чугуевка	департамент градостроительства Приморского края	775	0901	0114103	414	0,00	0,00	17 000,00	0,00	0,00	0,00	0,00	0,00	17 000,00
			775	0901	0110441030	414	0,00	0,00	0,00	59 504,88	15 000,00	0,00	0,00	0,00	74 504,88
1.4.4.	Строительство детской поликлиники в г. Большой Камень	департамент градостроительства Приморского края	775	0901	0114114	414	0,00	0,00	7 000,00	0,00	0,00	0,00	0,00	0,00	7 000,00
			775	0901	0110441140	414	0,00	0,00	0,00	737,55	0,00	0,00	0,00	0,00	737,55
			775	0902	0110441140	414	0,00	0,00	0,00	0,00	50 000,00	415 000,00	535 000,00	0,00	1 000 000,00
1.4.5.	Строительство амбулатории в городском поселении Светлое Тернейского муниципального района	департамент градостроительства Приморского края	775	0901	0114115	414	0,00	0,00	0,00	0,00	0,00	0,00	0,00	0,00	0,00
			775	0901	0110441150	414	0,00	0,00	0,00	10 000,00	0,00	0,00	0,00	0,00	10 000,00
1.4.6.	Капитальный ремонт государственного бюджетного учреждения «Дальнереченская центральная городская больница» в г. Дальнереченске	департамент градостроительства Приморского края	775	0901	0112253	244	0,00	0,00	0,00	0,00	0,00	0,00	0,00	0,00	0,00
			775	0901	0110422530	243	0,00	0,00	0,00	33 000,00	12 357,38	0,00	0,00	0,00	45 357,38
1.4.7.	Реконструкция зданий (хирургического и терапевтического корпуса) КГБУЗ «Владивостокская клиническая больница № 1» по улице Садовая, 22 в г. Владивостоке	департамент градостроительства Приморского края	775	0901	0110441680	414	0,00	0,00	0,00	0,00	17 604,00	0,00	0,00	0,00	17 604,00
1.4.8.	Строительство пристройки к зданию краевого государственного бюджетного учреждения здравоохранения «Госпиталь для ветеранов войн», в том числе проектно-исследовательские работы	департамент градостроительства Приморского края	775	0901	0110441750	414	0,00	0,00	0,00	0,00	7 000,00	0,00	0,00	0,00	7 000,00
1.4.9.	Проведение мероприятий по обследованию здания, расположенного по адресу г. Владивосток, ул. Светланская 38/40, в котором размещается государственное автономное учреждение здравоохранения «Краевой клинический центр специализированных видов медицинской помощи»	департамент градостроительства Приморского края	775	0901	0110423530	244	0,00	0,00	0,00	0,00	600,00	0,00	0,00	0,00	600,00
1.5.	Основное мероприятие «Обеспечение функций аппарата управления территориального фонда обязательного медицинского страхования»	территориальные государственные внебюджетные фонды	395	X	X	X	0,00	0,00	0,00	0,00	0,00	0,00	0,00	0,00	0,00
1.5.1.	Финансовое обеспечение организации обязательного медицинского страхования на территориях субъектов Российской Федерации	территориальные государственные внебюджетные фонды	395	X	X	X	0,00	0,00	0,00	0,00	0,00	0,00	0,00	0,00	0,00
2.	Подпрограмма 2. Совершенствование медицинской помощи, укрепление здоровья населения и формирование здорового образа жизни	всего	X	X	X	X	2 346 019,61	926 579,75	478 765,96	720 744,24	1 801 653,76	935 286,54	1 207 314,70	412 286,54	8 828 651,10
		департамент здравоохранения Приморского края	X	X	X	X	423 784,80	676 998,63	394 969,99	670 701,55	1 176 349,97	460 286,54	460 286,54	412 286,54	4 675 664,56

2.6.2.	Танатологический корпус на 1000 вскрытий в год в г. Владивостоке для государственного учреждения здравоохранения «Приморское краевое бюро судебно-медицинской экспертизы»	департамент градостроительства Приморского края	775	0909	1020120	003	368 539,01	0,00	0,00	0,00	0,00	0,00	0,00	0,00	368 539,01
			775	0909	0124082	414	0,00	175 874,16	60 814,71	0,00	0,00	0,00	0,00	0,00	236 688,87
			775	0909	0120641430	414	0,00	0,00	0,00	4 722,26	0,00	0,00	0,00	0,00	4 722,26
2.6.2.1.	Танатологический корпус на 1000 вскрытий в год в г. Владивостоке	департамент градостроительства Приморского края	775	0909	0120641430	414	0,00	0,00	0,00	4 103,71	0,00	0,00	0,00	0,00	4 103,71
2.6.2.2.	Исполнение судебных актов Российской Федерации и мировых соглашений по возмещению причиненного вреда	департамент градостроительства Приморского края	775	0909	0120641430	414	0,00	0,00	0,00	604,46	0,00	0,00	0,00	0,00	604,46
			775	0909	0120641430	831	0,00	0,00	0,00	14,09	0,00	0,00	0,00	0,00	14,09
2.6.3.	Реконструкция государственного учреждения здравоохранения «Приморский краевой онкологический диспансер» и пристройка к радиологическому корпусу на 2 каньона (40 коек)	департамент градостроительства Приморского края	775	0901	5222315	003	31 037,20	0,00	0,00	0,00	0,00	0,00	0,00	0,00	31 037,20
			775	0901	0124038	414	0,00	8 837,28	3 590,51	0,00	0,00	0,00	0,00	0,00	12 427,79
			775	0901	01206R1111	414	0,00	0,00	0,00	40 000,00	0,00	0,00	0,00	0,00	40 000,00
			775	0901	0120641630	414	0,00	0,00	0,00	0,00	524 761,06	0,00	0,00	0,00	524 761,06
2.6.4.	Строительство краевой психиатрической больницы на 550 коек	департамент градостроительства Приморского края	775	0901	5222318	003	58 962,80	0,00	0,00	0,00	0,00	0,00	0,00	0,00	58 962,80
			775	0901	0124039	414	0,00	7 558,68	9 823,41	0,00	0,00	0,00	0,00	0,00	17 382,09
			775	0901	0120600000	414	0,00	0,00	0,00	4 689,38	32 995,17	0,00	0,00	0,00	37 684,55
2.6.4.1.	«Строительство больницы на 550 коек»	департамент градостроительства Приморского края	775	0901	0120641690	414	0,00	0,00	0,00	32 995,17	0,00	0,00	0,00	32 995,17	
2.6.4.2.	Исполнение судебных актов Российской Федерации и мировых соглашений по возмещению причиненного вреда	департамент градостроительства Приморского края	775	0901	01206R1112	414	0,00	0,00	0,00	4 689,38	0,00	0,00	0,00	0,00	4 689,38
2.6.5.	Строительство многопрофильной диагностической поликлиники в г. Артеме	департамент градостроительства Приморского края	775	0902	0124101	414	0,00	0,00	8 500,00	0,00	0,00	0,00	0,00	0,00	8 500,00
			775	0902	0120641010	414	0,00	0,00	0,00	631,05	50 000,00	475 000,00	747 028,16	0,00	1 272 659,21
2.6.6.	Строительство Центра ядерной медицины с научно-исследовательским блоком	департамент градостроительства Приморского края	775	0900	0000000000	000	0,00	0,00	0,00	0,00	0,00	0,00	0,00	0,00	0,00
2.6.7.	«Субсидии из краевого бюджета краевым государственным унитарным предприятиям на возмещение затрат по уплате процентов по кредитам, полученным в российских кредитных организациях в 2013 году на строительство объектов здравоохранения на территории Приморского края»	департамент градостроительства Приморского края	775	0901	0196079	810	0,00	18 011,12	0,00	0,00	0,00	0,00	0,00	0,00	18 011,12
2.6.8.	Оказание услуг по охране объектов здравоохранения	департамент градостроительства Приморского края	775	0901	0120623390	414	0,00	0,00	0,00	0,00	17 547,56	0,00	0,00	0,00	17 547,56
2.7.	Основное мероприятие «Организация мероприятий, направленных на снижение смертности пострадавших при дорожно-транспортных происшествиях»	департамент здравоохранения Приморского края	761	0901	0120700000	244	0,00	0,00	0,00	43 398,76	0,00	0,00	0,00	0,00	43 398,76
2.7.1.	Мероприятия, направленные на совершенствование организации медицинской помощи пострадавшим при дорожно-транспортных происшествиях за счет средств краевого бюджета	департамент здравоохранения Приморского края	761	0901	0120722030	244	0,00	0,00	0,00	38 878,10	0,00	0,00	0,00	0,00	38 878,10
2.7.2.	Исполнение судебных актов Российской Федерации и мировых соглашений по возмещению причиненного вреда	департамент здравоохранения Приморского края	761	0901	0120722030	831	0,00	0,00	0,00	4 520,66	0,00	0,00	0,00	0,00	4 520,66
2.8.	Основное мероприятие «Организация бесплатного оказания гражданам медицинской помощи в Приморском крае»	территориальные государственные внебюджетные фонды	395	X	X	X	0,00	0,00	0,00	0,00	0,00	0,00	0,00	0,00	0,00
2.8.1.	Оказание медицинской помощи в рамках территориальной программы обязательного медицинского страхования Приморского края	территориальные государственные внебюджетные фонды	395	X	X	X	0,00	0,00	0,00	0,00	0,00	0,00	0,00	0,00	0,00
2.8.2.	Оказание медицинской помощи застрахованным лицам по программе обязательного медицинского страхования других субъектов Российской Федерации	территориальные государственные внебюджетные фонды	395	X	X	X	0,00	0,00	0,00	0,00	0,00	0,00	0,00	0,00	0,00
3.	Подпрограмма 3. Развитие кадрового потенциала	всего	X	X	X	X	180 320,62	216 442,21	213 327,21	214 202,41	204 544,51	218 144,51	218 144,51	218 144,51	1 683 270,49
		департамент здравоохранения Приморского края	X	X	X	X	180 320,62	216 442,21	213 327,21	214 202,41	204 544,51	218 144,51	218 144,51	218 144,51	1 683 270,49
3.1.	Основное мероприятие «Обеспечение деятельности, развитие и укрепление материально-технической базы профессиональных образовательных учреждений»	департамент здравоохранения Приморского края	761	0900	0000000000	000	156 211,82	186 881,74	183 766,74	183 766,74	169 166,74	183 766,74	183 766,74	183 766,74	1 431 094,00
3.1.1.	Расходы на обеспечение деятельности (оказание услуг, выполнение работ) краевых государственных бюджетных учреждений среднего профессионального образования, подведомственных департаменту здравоохранения Приморского края	департамент здравоохранения Приморского края	761	0704	4279900	611	156 211,82	0,00	0,00	0,00	0,00	0,00	0,00	0,00	156 211,82
			761	0704	0117059	611	0,00	179 751,02	176 636,02	0,00	0,00	0,00	0,00	0,00	356 387,04
			761	0704	0130170590	611	0,00	0,00	0,00	176 636,02	162 036,02	176 636,02	176 636,02	176 636,02	868 580,10
3.1.2.	Стипендии за счет средств краевого бюджета	департамент здравоохранения Приморского края	761	0704	0117059	612	0,00	7 130,72	7 130,72	0,00	0,00	0,00	0,00	0,00	14 261,44
			761	0704	0130170590	612	0,00	0,00	0,00	7 130,72	7 130,72	7 130,72	7 130,72	7 130,72	35 653,60
3.2.	Основное мероприятие «Предоставление мер социальной поддержки»	департамент здравоохранения Приморского края	761	0900	0000000000	000	24 108,80	29 560,47	29 560,47	30 435,67	35 377,77	34 377,77	34 377,77	34 377,77	252 176,49
3.2.1.	Единовременные компенсационные выплаты медицинским работникам	департамент здравоохранения Приморского края	761	1003	5051703	005	18 000,00	0,00	0,00	0,00	0,00	0,00	0,00	0,00	18 000,00
			761	1003	0138111	321	0,00	25 000,00	25 000,00	0,00	0,00	0,00	0,00	0,00	50 000,00
			761	1003	0130281110	321	0,00	0,00	0,00	25 200,00	26 200,00	25 200,00	25 200,00	25 200,00	127 000,00
3.2.2.	Социальное обеспечение детей-сирот и детей, оставшихся без попечения родителей, и лиц из числа детей-сирот и детей, оставшихся без попечения родителей, обучающихся в краевых государственных учреждениях	департамент здравоохранения Приморского края	761	0704	5058701	005	4 518,50	0,00	0,00	0,00	0,00	0,00	0,00	0,00	4 518,50
			761	0704	5058701	005	1 590,30	0,00	0,00	0,00	0,00	0,00	0,00	0,00	1 590,30
			761	0704	0118116	321	0,00	4 560,47	4 560,47	0,00	0,00	0,00	0,00	0,00	9 120,94
			761	0704	0130281160	321	0,00	0,00	0,00	5 235,67	9 177,77	9 177,77	9 177,77	9 177,77	41 946,75

Приложение № 3
«к постановлению
Администрации Приморского края
от 07 сентября 2017 года № 372-па»

«Приложение № 6
к государственной программе Приморского края «Развитие здравоохранения Приморского края» на 2013-2020 годы, утвержденной постановлением Администрации Приморского края от 7 декабря 2012 года № 397-па»

«ИНФОРМАЦИЯ

о ресурсном обеспечении государственной программы Приморского края за счет средств краевого бюджета и прогнозная оценка привлекаемых на реализацию ее целей средств федерального бюджета, бюджетов государственных внебюджетных фондов, иных внебюджетных источников, бюджетов муниципальных образований Приморского края в случае участия Приморского края в реализации муниципальных программ, аналогичных мероприятиям государственной программы Приморского края «Развитие здравоохранения Приморского края» на 2013 – 2020 годы

№ п/п	Наименование подпрограммы, программы, принятой в соответствии с требованиями федерального законодательства в сфере реализации государственной программы	Источники ресурсного обеспечения	ГРБС	«Оценка расходов (тыс. руб.), годы»							Всего
				2013	2014	2015	2016	2017	2018	2019	

		бюджет муниципальных образований		0,00	0,00	0,00	0,00	0,00	0,00	0,00	0,00	0,00
		государственные внебюджетные фонды Российской Федерации		0,00	0,00	0,00	0,00	0,00	0,00	0,00	0,00	0,00
		территориальные государственные внебюджетные фонды		0,00	0,00	0,00	0,00	0,00	0,00	0,00	0,00	0,00
		иные внебюджетные источники		0,00	0,00	0,00	0,00	0,00	0,00	0,00	0,00	0,00
1.2.4.9.	Расходы на обеспечение деятельности (оказание услуг, выполнение работ) краевых государственных автономных учреждений (в амбулаторных условиях)	всего	761	0,00	0,00	0,00	0,00	94 411,74	102 811,74	102 811,74	102 811,74	402 846,96
		федеральный бюджет (субсидии, субвенции, иные межбюджетные трансферты)		0,00	0,00	0,00	0,00	0,00	0,00	0,00	0,00	0,00
		краевой бюджет		0,00	0,00	0,00	0,00	94 411,74	102 811,74	102 811,74	102 811,74	402 846,96
		бюджет муниципальных образований		0,00	0,00	0,00	0,00	0,00	0,00	0,00	0,00	0,00
		государственные внебюджетные фонды Российской Федерации		0,00	0,00	0,00	0,00	0,00	0,00	0,00	0,00	0,00
		территориальные государственные внебюджетные фонды		0,00	0,00	0,00	0,00	0,00	0,00	0,00	0,00	0,00
		иные внебюджетные источники		0,00	0,00	0,00	0,00	0,00	0,00	0,00	0,00	0,00
1.2.4.10.	Расходы на обеспечение деятельности (оказание услуг, выполнение работ) краевых государственных автономных учреждений (в дневных стационарах)	всего	761	0,00	0,00	0,00	0,00	21 366,16	23 066,16	23 066,16	23 066,16	90 564,64
		федеральный бюджет (субсидии, субвенции, иные межбюджетные трансферты)		0,00	0,00	0,00	0,00	0,00	0,00	0,00	0,00	0,00
		краевой бюджет		0,00	0,00	0,00	0,00	21 366,16	23 066,16	23 066,16	23 066,16	90 564,64
		бюджет муниципальных образований		0,00	0,00	0,00	0,00	0,00	0,00	0,00	0,00	0,00
		государственные внебюджетные фонды Российской Федерации		0,00	0,00	0,00	0,00	0,00	0,00	0,00	0,00	0,00
		территориальные государственные внебюджетные фонды		0,00	0,00	0,00	0,00	0,00	0,00	0,00	0,00	0,00
		иные внебюджетные источники		0,00	0,00	0,00	0,00	0,00	0,00	0,00	0,00	0,00
1.2.4.11.	Расходы на обеспечение деятельности (оказание услуг, выполнение работ) краевых государственных бюджетных учреждений (центров, станций и отделений переливания крови)	всего	761	98 939,17	136 942,74	112 133,64	128 869,74	145 906,94	130 906,94	130 906,94	130 906,94	1 015 513,05
		федеральный бюджет (субсидии, субвенции, иные межбюджетные трансферты)		0,00	0,00	0,00	0,00	0,00	0,00	0,00	0,00	0,00
		краевой бюджет		98 939,17	136 942,74	112 133,64	128 869,74	145 906,94	130 906,94	130 906,94	130 906,94	1 015 513,05
		бюджет муниципальных образований		0,00	0,00	0,00	0,00	0,00	0,00	0,00	0,00	0,00
		государственные внебюджетные фонды Российской Федерации		0,00	0,00	0,00	0,00	0,00	0,00	0,00	0,00	0,00
		территориальные государственные внебюджетные фонды		0,00	0,00	0,00	0,00	0,00	0,00	0,00	0,00	0,00
		иные внебюджетные источники		0,00	0,00	0,00	0,00	0,00	0,00	0,00	0,00	0,00
1.2.4.12.	Денежные выплаты донорам в соответствии с Федеральным законом от 20 июля 2012 года № 125-ФЗ «О донорстве крови и ее компонентов»	всего	761	12 654,00	0,00	0,00	0,00	0,00	0,00	0,00	0,00	12 654,00
		федеральный бюджет (субсидии, субвенции, иные межбюджетные трансферты)		0,00	0,00	0,00	0,00	0,00	0,00	0,00	0,00	0,00
		краевой бюджет		12 654,00	0,00	0,00	0,00	0,00	0,00	0,00	0,00	12 654,00
		бюджет муниципальных образований		0,00	0,00	0,00	0,00	0,00	0,00	0,00	0,00	0,00
		государственные внебюджетные фонды Российской Федерации		0,00	0,00	0,00	0,00	0,00	0,00	0,00	0,00	0,00
		территориальные государственные внебюджетные фонды		0,00	0,00	0,00	0,00	0,00	0,00	0,00	0,00	0,00
		иные внебюджетные источники		0,00	0,00	0,00	0,00	0,00	0,00	0,00	0,00	0,00
1.2.4.13.	Расходы на обеспечение деятельности (оказание услуг, выполнение работ) краевых государственных бюджетных учреждений (дезинфекционных станций)	всего	761	15 839,80	12 737,41	12 183,41	12 183,41	13 048,81	13 048,81	13 048,81	13 048,81	105 139,27
		федеральный бюджет (субсидии, субвенции, иные межбюджетные трансферты)		0,00	0,00	0,00	0,00	0,00	0,00	0,00	0,00	0,00
		краевой бюджет		15 839,80	12 737,41	12 183,41	12 183,41	13 048,81	13 048,81	13 048,81	13 048,81	105 139,27
		бюджет муниципальных образований		0,00	0,00	0,00	0,00	0,00	0,00	0,00	0,00	0,00
		государственные внебюджетные фонды Российской Федерации		0,00	0,00	0,00	0,00	0,00	0,00	0,00	0,00	0,00
		территориальные государственные внебюджетные фонды		0,00	0,00	0,00	0,00	0,00	0,00	0,00	0,00	0,00
		иные внебюджетные источники		0,00	0,00	0,00	0,00	0,00	0,00	0,00	0,00	0,00
1.2.4.14.	Расходы на обеспечение деятельности (оказание услуг, выполнение работ) краевых государственных казенных учреждений здравоохранения	всего	761	271 859,37	281 904,46	280 729,65	302 019,44	309 191,12	332 363,91	332 363,91	332 363,91	2 442 795,77
		федеральный бюджет (субсидии, субвенции, иные межбюджетные трансферты)		0,00	0,00	0,00	0,00	0,00	0,00	0,00	0,00	0,00
		краевой бюджет		271 859,37	281 904,46	280 729,65	302 019,44	309 191,12	332 363,91	332 363,91	332 363,91	2 442 795,77
		бюджет муниципальных образований		0,00	0,00	0,00	0,00	0,00	0,00	0,00	0,00	0,00
		государственные внебюджетные фонды Российской Федерации		0,00	0,00	0,00	0,00	0,00	0,00	0,00	0,00	0,00
		территориальные государственные внебюджетные фонды		0,00	0,00	0,00	0,00	0,00	0,00	0,00	0,00	0,00
		иные внебюджетные источники		0,00	0,00	0,00	0,00	0,00	0,00	0,00	0,00	0,00
1.2.4.15.	Расходы на обеспечение деятельности (оказание услуг, выполнение работ) краевых государственных учреждений (ПК БЮРО СМЭ; ВПАБ; ПКПБ)	всего	761	191 364,01	278 094,95	269 212,95	281 637,94	308 210,66	327 210,66	327 210,66	327 210,66	2 310 152,49
		федеральный бюджет (субсидии, субвенции, иные межбюджетные трансферты)		0,00	0,00	0,00	0,00	0,00	0,00	0,00	0,00	0,00
		краевой бюджет		191 364,01	278 094,95	269 212,95	281 637,94	308 210,66	327 210,66	327 210,66	327 210,66	2 310 152,49
		бюджет муниципальных образований		0,00	0,00	0,00	0,00	0,00	0,00	0,00	0,00	0,00
		государственные внебюджетные фонды Российской Федерации		0,00	0,00	0,00	0,00	0,00	0,00	0,00	0,00	0,00
		территориальные государственные внебюджетные фонды		0,00	0,00	0,00	0,00	0,00	0,00	0,00	0,00	0,00
		иные внебюджетные источники		0,00	0,00	0,00	0,00	0,00	0,00	0,00	0,00	0,00
1.2.4.16.	Расходы на обеспечение деятельности (оказание услуг, выполнение работ) краевых государственных учреждений (ГАУЗ «ПК МИАЦ»)»	всего	761	36 007,72	41 738,48	41 738,48	41 738,48	39 108,38	42 608,38	42 608,38	42 608,38	328 156,68
		федеральный бюджет (субсидии, субвенции, иные межбюджетные трансферты)		0,00	0,00	0,00	0,00	0,00	0,00	0,00	0,00	0,00
		краевой бюджет		36 007,72	41 738,48	41 738,48	41 738,48	39 108,38	42 608,38	42 608,38	42 608,38	328 156,68
		бюджет муниципальных образований		0,00	0,00	0,00	0,00	0,00	0,00	0,00	0,00	0,00
		государственные внебюджетные фонды Российской Федерации		0,00	0,00	0,00	0,00	0,00	0,00	0,00	0,00	0,00
		территориальные государственные внебюджетные фонды		0,00	0,00	0,00	0,00	0,00	0,00	0,00	0,00	0,00
		иные внебюджетные источники		0,00	0,00	0,00	0,00	0,00	0,00	0,00	0,00	0,00
1.2.5.	Бюджет территориального фонда обязательного медицинского страхования	всего	761	16 294 583,31	11 817 334,50	10 633 895,20	11 740 996,51	0,00	0,00	0,00	0,00	50 486 809,52
		федеральный бюджет (субсидии, субвенции, иные межбюджетные трансферты)		0,00	0,00	0,00	0,00	0,00	0,00	0,00	0,00	0,00
		краевой бюджет		0,00	0,00	0,00	0,00	0,00	0,00	0,00	0,00	0,00
		бюджет муниципального образования		0,00	0,00	0,00	0,00	0,00	0,00	0,00	0,00	0,00
		государственные внебюджетные фонды Российской Федерации		0,00	0,00	0,00	0,00	0,00	0,00	0,00	0,00	0,00
		территориальные государственные внебюджетные фонды		16 294 583,31	11 817 334,50	10 633 895,20	11 740 996,51	0,00	0,00	0,00	0,00	50 486 809,52

		территориальные государственные внебюджетные фонды		0,00	0,00	0,00	0,00	0,00	0,00	0,00	0,00	0,00
		иные внебюджетные источники		0,00	0,00	0,00	0,00	0,00	0,00	0,00	0,00	0,00
1.2.6.8.	Расходы по оплате договоров на выполнение работ, оказание услуг, связанных с капитальным ремонтом нефинансовых активов, полученных в аренду или безвозмездное пользование, закрепленных за краевыми государственными бюджетными учреждениями на праве оперативного управления	всего	761	0,00	0,00	0,00	0,00	0,00	0,00	2 402,80	2 402,80	4 805,60
		федеральный бюджет (субсидии, субвенции, иные межбюджетные трансферты)		0,00	0,00	0,00	0,00	0,00	0,00	0,00	0,00	0,00
		краевой бюджет		0,00	0,00	0,00	0,00	0,00	0,00	2 402,80	2 402,80	4 805,60
		бюджет муниципальных образований		0,00	0,00	0,00	0,00	0,00	0,00	0,00	0,00	0,00
		государственные внебюджетные фонды Российской Федерации		0,00	0,00	0,00	0,00	0,00	0,00	0,00	0,00	0,00
		территориальные государственные внебюджетные фонды		0,00	0,00	0,00	0,00	0,00	0,00	0,00	0,00	0,00
		иные внебюджетные источники		0,00	0,00	0,00	0,00	0,00	0,00	0,00	0,00	0,00
1.2.6.9.	Резервный фонд Администрации Приморского края	всего	761	2 128,74	0,00	0,00	0,00	0,00	0,00	0,00	0,00	2 128,74
		федеральный бюджет (субсидии, субвенции, иные межбюджетные трансферты)		0,00	0,00	0,00	0,00	0,00	0,00	0,00	0,00	0,00
		краевой бюджет		2 128,74	0,00	0,00	0,00	0,00	0,00	0,00	0,00	2 128,74
		бюджет муниципальных образований		0,00	0,00	0,00	0,00	0,00	0,00	0,00	0,00	0,00
		государственные внебюджетные фонды Российской Федерации		0,00	0,00	0,00	0,00	0,00	0,00	0,00	0,00	0,00
		территориальные государственные внебюджетные фонды		0,00	0,00	0,00	0,00	0,00	0,00	0,00	0,00	0,00
		иные внебюджетные источники		0,00	0,00	0,00	0,00	0,00	0,00	0,00	0,00	0,00
1.2.6.10.	Благоустройство территорий, прилегающих к краевым государственным учреждениям здравоохранения	всего	761	0,00	0,00	0,00	3 000,00	863,00	2 701,72	8 893,00	8 893,00	24 350,72
		федеральный бюджет (субсидии, субвенции, иные межбюджетные трансферты)		0,00	0,00	0,00	0,00	0,00	0,00	0,00	0,00	0,00
		краевой бюджет		0,00	0,00	0,00	3 000,00	863,00	2 701,72	8 893,00	8 893,00	24 350,72
		бюджет муниципальных образований		0,00	0,00	0,00	0,00	0,00	0,00	0,00	0,00	0,00
		государственные внебюджетные фонды Российской Федерации		0,00	0,00	0,00	0,00	0,00	0,00	0,00	0,00	0,00
		территориальные государственные внебюджетные фонды		0,00	0,00	0,00	0,00	0,00	0,00	0,00	0,00	0,00
		иные внебюджетные источники		0,00	0,00	0,00	0,00	0,00	0,00	0,00	0,00	0,00
1.2.7.	Расходы на приобретение краевыми государственными учреждениями недвижимого и особо ценного движимого имущества	всего	761	52 000,00	0,00	0,00	8 181,71	15 417,00	0,00	0,00	0,00	75 598,71
		федеральный бюджет (субсидии, субвенции, иные межбюджетные трансферты)		0,00	0,00	0,00	0,00	0,00	0,00	0,00	0,00	0,00
		краевой бюджет		52 000,00	0,00	0,00	8 181,71	15 417,00	0,00	0,00	0,00	75 598,71
		бюджет муниципальных образований		0,00	0,00	0,00	0,00	0,00	0,00	0,00	0,00	0,00
		государственные внебюджетные фонды Российской Федерации		0,00	0,00	0,00	0,00	0,00	0,00	0,00	0,00	0,00
		территориальные государственные внебюджетные фонды		0,00	0,00	0,00	0,00	0,00	0,00	0,00	0,00	0,00
		иные внебюджетные источники		0,00	0,00	0,00	0,00	0,00	0,00	0,00	0,00	0,00
1.2.7.1.	Расходы на приобретение краевыми государственными бюджетными учреждениями недвижимого и особо ценного движимого имущества	всего	761	0,00	0,00	0,00	0,00	0,00	0,00	0,00	0,00	0,00
		федеральный бюджет (субсидии, субвенции, иные межбюджетные трансферты)		0,00	0,00	0,00	0,00	0,00	0,00	0,00	0,00	0,00
		краевой бюджет		0,00	0,00	0,00	0,00	0,00	0,00	0,00	0,00	0,00
		бюджет муниципальных образований		0,00	0,00	0,00	0,00	0,00	0,00	0,00	0,00	0,00
		государственные внебюджетные фонды Российской Федерации		0,00	0,00	0,00	0,00	0,00	0,00	0,00	0,00	0,00
		территориальные государственные внебюджетные фонды		0,00	0,00	0,00	0,00	0,00	0,00	0,00	0,00	0,00
		иные внебюджетные источники		0,00	0,00	0,00	0,00	0,00	0,00	0,00	0,00	0,00
1.2.7.2.	Расходы на приобретение краевыми государственными автономными учреждениями недвижимого и особо ценного движимого имущества	всего	761	0,00	0,00	0,00	0,00	0,00	0,00	0,00	0,00	0,00
		федеральный бюджет (субсидии, субвенции, иные межбюджетные трансферты)		0,00	0,00	0,00	0,00	0,00	0,00	0,00	0,00	0,00
		краевой бюджет		0,00	0,00	0,00	0,00	0,00	0,00	0,00	0,00	0,00
		бюджет муниципальных образований		0,00	0,00	0,00	0,00	0,00	0,00	0,00	0,00	0,00
		государственные внебюджетные фонды Российской Федерации		0,00	0,00	0,00	0,00	0,00	0,00	0,00	0,00	0,00
		территориальные государственные внебюджетные фонды		0,00	0,00	0,00	0,00	0,00	0,00	0,00	0,00	0,00
		иные внебюджетные источники		0,00	0,00	0,00	0,00	0,00	0,00	0,00	0,00	0,00
1.2.7.3.	Расходы на приобретение краевыми государственными бюджетными учреждениями недвижимого и особо ценного движимого имущества	всего	761	0,00	0,00	0,00	8 181,71	15 417,00	0,00	0,00	0,00	23 598,71
		федеральный бюджет (субсидии, субвенции, иные межбюджетные трансферты)		0,00	0,00	0,00	0,00	0,00	0,00	0,00	0,00	0,00
		краевой бюджет		0,00	0,00	0,00	8 181,71	15 417,00	0,00	0,00	0,00	23 598,71
		бюджет муниципальных образований		0,00	0,00	0,00	0,00	0,00	0,00	0,00	0,00	0,00
		государственные внебюджетные фонды Российской Федерации		0,00	0,00	0,00	0,00	0,00	0,00	0,00	0,00	0,00
		территориальные государственные внебюджетные фонды		0,00	0,00	0,00	0,00	0,00	0,00	0,00	0,00	0,00
		иные внебюджетные источники		0,00	0,00	0,00	0,00	0,00	0,00	0,00	0,00	0,00
1.2.7.4.	Расходы на приобретение краевыми государственными казенными учреждениями недвижимого и особо ценного движимого имущества	всего	761	0,00	0,00	0,00	0,00	0,00	0,00	0,00	0,00	0,00
		федеральный бюджет (субсидии, субвенции, иные межбюджетные трансферты)		0,00	0,00	0,00	0,00	0,00	0,00	0,00	0,00	0,00
		краевой бюджет		0,00	0,00	0,00	0,00	0,00	0,00	0,00	0,00	0,00
		бюджет муниципальных образований		0,00	0,00	0,00	0,00	0,00	0,00	0,00	0,00	0,00
		государственные внебюджетные фонды Российской Федерации		0,00	0,00	0,00	0,00	0,00	0,00	0,00	0,00	0,00
		территориальные государственные внебюджетные фонды		0,00	0,00	0,00	0,00	0,00	0,00	0,00	0,00	0,00
		иные внебюджетные источники		0,00	0,00	0,00	0,00	0,00	0,00	0,00	0,00	0,00
1.2.7.5.	Приобретение оборудования и мебели для оснащения фельдшерско-акушерских пунктов	всего	761	52 000,00	0,00	0,00	0,00	0,00	0,00	0,00	0,00	52 000,00
		федеральный бюджет (субсидии, субвенции, иные межбюджетные трансферты)		0,00	0,00	0,00	0,00	0,00	0,00	0,00	0,00	0,00
		краевой бюджет		52 000,00	0,00	0,00	0,00	0,00	0,00	0,00	0,00	52 000,00
		бюджет муниципальных образований		0,00	0,00	0,00	0,00	0,00	0,00	0,00	0,00	0,00
		государственные внебюджетные фонды Российской Федерации		0,00	0,00	0,00	0,00	0,00	0,00	0,00	0,00	0,00
		территориальные государственные внебюджетные фонды		0,00	0,00	0,00	0,00	0,00	0,00	0,00	0,00	0,00
		иные внебюджетные источники		0,00	0,00	0,00	0,00	0,00	0,00	0,00	0,00	0,00
1.2.8.	Расходы на приобретение краевыми государственными учреждениями здравоохранения специального медицинского оборудования	всего	761	0,00	100 950,00	20 000,00	155 848,12	197 864,88	141 164,65	29 364,65	29 364,65	674 556,95

2.1.4.	Осуществление организационных мероприятий по обеспечению граждан лекарственными препаратами, предназначенными для лечения больных злокачественными новообразованиями лимфоидной, кроветворной и родственных им тканей, гемофилией, муковисцидозом, гипофизарным нанизмом, болезнью Гоше, рассеянным склерозом, а также после трансплантации органов и (или) тканей	всего	761	24 901,90	12 159,80	11 024,60	4 918,20	0,00	0,00	0,00	0,00	53 004,50
		федеральный бюджет (субсидии, субвенции, иные межбюджетные трансферты)		24 201,90	12 159,80	11 024,60	4 918,20	0,00	0,00	0,00	0,00	52 304,50
		краевой бюджет		700,00	0,00	0,00	0,00	0,00	0,00	0,00	0,00	700,00
		бюджет муниципальных образований		0,00	0,00	0,00	0,00	0,00	0,00	0,00	0,00	0,00
		государственные внебюджетные фонды Российской Федерации		0,00	0,00	0,00	0,00	0,00	0,00	0,00	0,00	0,00
		территориальные государственные внебюджетные фонды		0,00	0,00	0,00	0,00	0,00	0,00	0,00	0,00	0,00
		иные внебюджетные источники		0,00	0,00	0,00	0,00	0,00	0,00	0,00	0,00	0,00
2.1.5.	Обеспечение оказания отдельным категориям граждан государственной социальной помощи по обеспечению лекарственными препаратами, медицинскими изделиями, а также специализированными продуктами лечебного питания для детей-инвалидов	всего	761	287 699,79	284 564,40	295 549,30	313 272,30	313 500,30	0,00	0,00	0,00	1 494 586,09
		федеральный бюджет (субсидии, субвенции, иные межбюджетные трансферты)		287 699,79	284 564,40	295 549,30	313 272,30	313 500,30	0,00	0,00	0,00	1 494 586,09
		краевой бюджет		0,00	0,00	0,00	0,00	0,00	0,00	0,00	0,00	0,00
		бюджет муниципальных образований		0,00	0,00	0,00	0,00	0,00	0,00	0,00	0,00	0,00
		государственные внебюджетные фонды Российской Федерации		0,00	0,00	0,00	0,00	0,00	0,00	0,00	0,00	0,00
		территориальные государственные внебюджетные фонды		0,00	0,00	0,00	0,00	0,00	0,00	0,00	0,00	0,00
		иные внебюджетные источники		0,00	0,00	0,00	0,00	0,00	0,00	0,00	0,00	0,00
2.1.5.1.	Осуществление организационных мероприятий	всего	761	73 864,29	20 160,60	0,00	0,00	21 307,80	0,00	0,00	0,00	115 332,69
		федеральный бюджет (субсидии, субвенции, иные межбюджетные трансферты)		73 864,29	20 160,60	0,00	0,00	21 307,80	0,00	0,00	0,00	115 332,69
		краевой бюджет		0,00	0,00	0,00	0,00	0,00	0,00	0,00	0,00	0,00
		бюджет муниципальных образований		0,00	0,00	0,00	0,00	0,00	0,00	0,00	0,00	0,00
		государственные внебюджетные фонды Российской Федерации		0,00	0,00	0,00	0,00	0,00	0,00	0,00	0,00	0,00
		территориальные государственные внебюджетные фонды		0,00	0,00	0,00	0,00	0,00	0,00	0,00	0,00	0,00
		иные внебюджетные источники		0,00	0,00	0,00	0,00	0,00	0,00	0,00	0,00	0,00
2.1.5.2.	Обеспечение лекарственными препаратами	всего	761	213 835,50	264 403,80	295 549,30	313 272,30	292 192,50	0,00	0,00	0,00	1 379 253,40
		федеральный бюджет (субсидии, субвенции, иные межбюджетные трансферты)		213 835,50	264 403,80	295 549,30	313 272,30	292 192,50	0,00	0,00	0,00	1 379 253,40
		краевой бюджет		0,00	0,00	0,00	0,00	0,00	0,00	0,00	0,00	0,00
		бюджет муниципальных образований		0,00	0,00	0,00	0,00	0,00	0,00	0,00	0,00	0,00
		государственные внебюджетные фонды Российской Федерации		0,00	0,00	0,00	0,00	0,00	0,00	0,00	0,00	0,00
		территориальные государственные внебюджетные фонды		0,00	0,00	0,00	0,00	0,00	0,00	0,00	0,00	0,00
		иные внебюджетные источники		0,00	0,00	0,00	0,00	0,00	0,00	0,00	0,00	0,00
2.1.6.	Реализация отдельных полномочий в области лекарственного обеспечения	всего	761	135 242,18	139 632,20	207 177,60	149 494,10	109 792,20	107 919,60	105 573,70	0,00	954 831,58
		федеральный бюджет (субсидии, субвенции, иные межбюджетные трансферты)		135 242,18	139 632,20	207 177,60	149 494,10	109 792,20	107 919,60	105 573,70	0,00	954 831,58
		краевой бюджет		0,00	0,00	0,00	0,00	0,00	0,00	0,00	0,00	0,00
		бюджет муниципальных образований		0,00	0,00	0,00	0,00	0,00	0,00	0,00	0,00	0,00
		государственные внебюджетные фонды Российской Федерации		0,00	0,00	0,00	0,00	0,00	0,00	0,00	0,00	0,00
		территориальные государственные внебюджетные фонды		0,00	0,00	0,00	0,00	0,00	0,00	0,00	0,00	0,00
		иные внебюджетные источники		0,00	0,00	0,00	0,00	0,00	0,00	0,00	0,00	0,00
2.1.6.1.	Осуществление организационных мероприятий	всего	761	27 200,00	88 750,00	113 350,40	119 546,50	109 792,20	107 919,60	105 573,70	0,00	672 132,40
		федеральный бюджет (субсидии, субвенции, иные межбюджетные трансферты)		27 200,00	88 750,00	113 350,40	119 546,50	109 792,20	107 919,60	105 573,70	0,00	672 132,40
		краевой бюджет		0,00	0,00	0,00	0,00	0,00	0,00	0,00	0,00	0,00
		бюджет муниципальных образований		0,00	0,00	0,00	0,00	0,00	0,00	0,00	0,00	0,00
		государственные внебюджетные фонды Российской Федерации		0,00	0,00	0,00	0,00	0,00	0,00	0,00	0,00	0,00
		территориальные государственные внебюджетные фонды		0,00	0,00	0,00	0,00	0,00	0,00	0,00	0,00	0,00
		иные внебюджетные источники		0,00	0,00	0,00	0,00	0,00	0,00	0,00	0,00	0,00
2.1.6.2.	Обеспечение лекарственными препаратами	всего	761	108 042,18	50 882,20	93 827,20	29 947,60	0,00	0,00	0,00	0,00	282 699,18
		федеральный бюджет (субсидии, субвенции, иные межбюджетные трансферты)		108 042,18	50 882,20	93 827,20	29 947,60	0,00	0,00	0,00	0,00	282 699,18
		краевой бюджет		0,00	0,00	0,00	0,00	0,00	0,00	0,00	0,00	0,00
		бюджет муниципальных образований		0,00	0,00	0,00	0,00	0,00	0,00	0,00	0,00	0,00
		государственные внебюджетные фонды Российской Федерации		0,00	0,00	0,00	0,00	0,00	0,00	0,00	0,00	0,00
		территориальные государственные внебюджетные фонды		0,00	0,00	0,00	0,00	0,00	0,00	0,00	0,00	0,00
		иные внебюджетные источники		0,00	0,00	0,00	0,00	0,00	0,00	0,00	0,00	0,00
2.1.7.	Реализация отдельных полномочий в области лекарственного обеспечения населения закрытых административно-территориальных образований, обслуживаемых федеральными государственными бюджетными учреждениями здравоохранения, находящимися в ведении Федерального медико-биологического агентства в соответствии с постановлением Правительства Российской Федерации от 18.12.2012 № 1326	всего	761	5 531,80	22 350,50	6 919,07	9 928,40	4 536,50	4 393,30	4 297,80	0,00	57 957,37
		федеральный бюджет (субсидии, субвенции, иные межбюджетные трансферты)		5 531,80	22 350,50	6 919,07	9 928,40	4 536,50	4 393,30	4 297,80	0,00	57 957,37
		краевой бюджет		0,00	0,00	0,00	0,00	0,00	0,00	0,00	0,00	0,00
		бюджет муниципальных образований		0,00	0,00	0,00	0,00	0,00	0,00	0,00	0,00	0,00
		государственные внебюджетные фонды Российской Федерации		0,00	0,00	0,00	0,00	0,00	0,00	0,00	0,00	0,00
		территориальные государственные внебюджетные фонды		0,00	0,00	0,00	0,00	0,00	0,00	0,00	0,00	0,00
		иные внебюджетные источники		0,00	0,00	0,00	0,00	0,00	0,00	0,00	0,00	0,00
2.2.	Основное мероприятие «Развитие службы родовспоможения и детства Приморского края»	всего	761	43 297,61	146 568,82	31 756,54	44 014,38	77 956,54	31 756,54	31 756,54	31 756,54	438 863,51
		федеральный бюджет (субсидии, субвенции, иные межбюджетные трансферты)		41 397,61	18 811,82	0,00	0,00	0,00	0,00	0,00	0,00	60 209,43
		краевой бюджет		1 900,00	127 757,00	31 756,54	44 014,38	77 956,54	31 756,54	31 756,54	31 756,54	378 654,08
		бюджет муниципальных образований		0,00	0,00	0,00	0,00	0,00	0,00	0,00	0,00	0,00
		государственные внебюджетные фонды Российской Федерации		0,00	0,00	0,00	0,00	0,00	0,00	0,00	0,00	0,00
		территориальные государственные внебюджетные фонды		0,00	0,00	0,00	0,00	0,00	0,00	0,00	0,00	0,00
		иные внебюджетные источники		0,00	0,00	0,00	0,00	0,00	0,00	0,00	0,00	0,00
2.2.1.	Приобретение оборудования и расходных материалов для неонатального и аудиологического скрининга за счет средств краевого бюджета	всего	761	16 461,41	48 069,50	10 000,00	15 382,95	36 000,00	10 000,00	10 000,00	10 000,00	155 913,86

		иные внебюджетные источники		0,00	0,00	0,00	0,00	0,00	0,00	0,00	0,00	0,00
2.5.6.	Создание регионального сервиса дистанционной записи на прием к врачу с единым краевым центром телефонного обслуживания	всего	761	0,00	0,00	0,00	0,00	35 037,00	0,00	0,00	0,00	35 037,00
		федеральный бюджет (субсидии, субвенции, иные межбюджетные трансферты)		0,00	0,00	0,00	0,00	0,00	0,00	0,00	0,00	0,00
		краевой бюджет		0,00	0,00	0,00	0,00	35 037,00	0,00	0,00	0,00	35 037,00
		бюджет муниципальных образований		0,00	0,00	0,00	0,00	0,00	0,00	0,00	0,00	0,00
		государственные внебюджетные фонды Российской Федерации		0,00	0,00	0,00	0,00	0,00	0,00	0,00	0,00	0,00
		территориальные государственные внебюджетные фонды		0,00	0,00	0,00	0,00	0,00	0,00	0,00	0,00	0,00
		иные внебюджетные источники		0,00	0,00	0,00	0,00	0,00	0,00	0,00	0,00	0,00
2.5.7.	Расходы на создание Центрального архива медицинских изображений (ЦАМИ) Приморского края с модулем «Телерадиология», осуществляемые краевыми государственными учреждениями здравоохранения	всего	761	0,00	0,00	0,00	0,00	6 000,00	0,00	0,00	0,00	6 000,00
		федеральный бюджет (субсидии, субвенции, иные межбюджетные трансферты)		0,00	0,00	0,00	0,00	0,00	0,00	0,00	0,00	0,00
		краевой бюджет		0,00	0,00	0,00	0,00	6 000,00	0,00	0,00	0,00	6 000,00
		бюджет муниципальных образований		0,00	0,00	0,00	0,00	0,00	0,00	0,00	0,00	0,00
		государственные внебюджетные фонды Российской Федерации		0,00	0,00	0,00	0,00	0,00	0,00	0,00	0,00	0,00
		территориальные государственные внебюджетные фонды		0,00	0,00	0,00	0,00	0,00	0,00	0,00	0,00	0,00
		иные внебюджетные источники		0,00	0,00	0,00	0,00	0,00	0,00	0,00	0,00	0,00
2.5.8.	Создание Центрального архива медицинских изображений (ЦАМИ) Приморского края с модулем «Телерадиология»	всего	761	0,00	0,00	0,00	0,00	25 663,70	0,00	0,00	0,00	25 663,70
		федеральный бюджет (субсидии, субвенции, иные межбюджетные трансферты)		0,00	0,00	0,00	0,00	0,00	0,00	0,00	0,00	0,00
		краевой бюджет		0,00	0,00	0,00	0,00	25 663,70	0,00	0,00	0,00	25 663,70
		бюджет муниципальных образований		0,00	0,00	0,00	0,00	0,00	0,00	0,00	0,00	0,00
		государственные внебюджетные фонды Российской Федерации		0,00	0,00	0,00	0,00	0,00	0,00	0,00	0,00	0,00
		территориальные государственные внебюджетные фонды		0,00	0,00	0,00	0,00	0,00	0,00	0,00	0,00	0,00
		иные внебюджетные источники		0,00	0,00	0,00	0,00	0,00	0,00	0,00	0,00	0,00
2.5.9.	Оснащение краевых государственных учреждений здравоохранения Приморского края системой ТелеЭКГ, приборами дистанционной функциональной диагностики	всего	761	0,00	0,00	0,00	0,00	51 200,00	0,00	0,00	0,00	51 200,00
		федеральный бюджет (субсидии, субвенции, иные межбюджетные трансферты)		0,00	0,00	0,00	0,00	0,00	0,00	0,00	0,00	0,00
		краевой бюджет		0,00	0,00	0,00	0,00	51 200,00	0,00	0,00	0,00	51 200,00
		бюджет муниципальных образований		0,00	0,00	0,00	0,00	0,00	0,00	0,00	0,00	0,00
		государственные внебюджетные фонды Российской Федерации		0,00	0,00	0,00	0,00	0,00	0,00	0,00	0,00	0,00
		территориальные государственные внебюджетные фонды		0,00	0,00	0,00	0,00	0,00	0,00	0,00	0,00	0,00
		иные внебюджетные источники		0,00	0,00	0,00	0,00	0,00	0,00	0,00	0,00	0,00
2.5.10.	Расходы на обеспечение каналами связи доступа к информационно-телекоммуникационной сети Интернет, осуществляемые краевыми государственными учреждениями здравоохранения	всего	761	0,00	0,00	0,00	0,00	400,00	0,00	0,00	0,00	400,00
		федеральный бюджет (субсидии, субвенции, иные межбюджетные трансферты)		0,00	0,00	0,00	0,00	0,00	0,00	0,00	0,00	0,00
		краевой бюджет		0,00	0,00	0,00	0,00	400,00	0,00	0,00	0,00	400,00
		бюджет муниципальных образований		0,00	0,00	0,00	0,00	0,00	0,00	0,00	0,00	0,00
		государственные внебюджетные фонды Российской Федерации		0,00	0,00	0,00	0,00	0,00	0,00	0,00	0,00	0,00
		территориальные государственные внебюджетные фонды		0,00	0,00	0,00	0,00	0,00	0,00	0,00	0,00	0,00
		иные внебюджетные источники		0,00	0,00	0,00	0,00	0,00	0,00	0,00	0,00	0,00
2.5.11.	Обеспечение краевых государственных учреждений здравоохранения каналами связи доступа к информационно-телекоммуникационной сети Интернет	всего	761	0,00	0,00	0,00	0,00	28 425,00	0,00	0,00	0,00	28 425,00
		федеральный бюджет (субсидии, субвенции, иные межбюджетные трансферты)		0,00	0,00	0,00	0,00	0,00	0,00	0,00	0,00	0,00
		краевой бюджет		0,00	0,00	0,00	0,00	28 425,00	0,00	0,00	0,00	28 425,00
		бюджет муниципальных образований		0,00	0,00	0,00	0,00	0,00	0,00	0,00	0,00	0,00
		государственные внебюджетные фонды Российской Федерации		0,00	0,00	0,00	0,00	0,00	0,00	0,00	0,00	0,00
		территориальные государственные внебюджетные фонды		0,00	0,00	0,00	0,00	0,00	0,00	0,00	0,00	0,00
		иные внебюджетные источники		0,00	0,00	0,00	0,00	0,00	0,00	0,00	0,00	0,00
2.5.12.	Расходы на оснащение государственного бюджетного учреждения здравоохранения «Приморский краевой перинатальный центр» и государственного автономного учреждения здравоохранения «Краевой клинический центр специализированных видов медицинской помощи» лабораторными информационными системами	всего	761	0,00	0,00	0,00	0,00	5 700,00	0,00	0,00	0,00	5 700,00
		федеральный бюджет (субсидии, субвенции, иные межбюджетные трансферты)		0,00	0,00	0,00	0,00	0,00	0,00	0,00	0,00	0,00
		краевой бюджет		0,00	0,00	0,00	0,00	5 700,00	0,00	0,00	0,00	5 700,00
		бюджет муниципальных образований		0,00	0,00	0,00	0,00	0,00	0,00	0,00	0,00	0,00
		государственные внебюджетные фонды Российской Федерации		0,00	0,00	0,00	0,00	0,00	0,00	0,00	0,00	0,00
		территориальные государственные внебюджетные фонды		0,00	0,00	0,00	0,00	0,00	0,00	0,00	0,00	0,00
		иные внебюджетные источники		0,00	0,00	0,00	0,00	0,00	0,00	0,00	0,00	0,00
2.5.13.	Расходы на оснащение государственного бюджетного учреждения здравоохранения «Приморский краевой перинатальный центр» и государственного автономного учреждения здравоохранения «Краевой клинический центр специализированных видов медицинской помощи» лабораторными информационными системами	всего	761	0,00	0,00	0,00	0,00	8 000,00	0,00	0,00	0,00	8 000,00
		федеральный бюджет (субсидии, субвенции, иные межбюджетные трансферты)		0,00	0,00	0,00	0,00	0,00	0,00	0,00	0,00	0,00
		краевой бюджет		0,00	0,00	0,00	0,00	8 000,00	0,00	0,00	0,00	8 000,00
		бюджет муниципальных образований		0,00	0,00	0,00	0,00	0,00	0,00	0,00	0,00	0,00
		государственные внебюджетные фонды Российской Федерации		0,00	0,00	0,00	0,00	0,00	0,00	0,00	0,00	0,00
		территориальные государственные внебюджетные фонды		0,00	0,00	0,00	0,00	0,00	0,00	0,00	0,00	0,00
		иные внебюджетные источники		0,00	0,00	0,00	0,00	0,00	0,00	0,00	0,00	0,00
2.5.14.	Расходы на мероприятия по технической поддержке защищенной сети передачи данных системы здравоохранения Приморского края и существующих региональных систем (система управления, приема, обработки и учета вызовов скорой медицинской помощи; единая информационно-аналитическая система «Демография»; информационно-аналитическая система «БАРС. Web-свод»)»	всего	761	0,00	0,00	0,00	0,00	10 175,00	0,00	0,00	0,00	10 175,00
		федеральный бюджет (субсидии, субвенции, иные межбюджетные трансферты)		0,00	0,00	0,00	0,00	0,00	0,00	0,00	0,00	0,00
		краевой бюджет		0,00	0,00	0,00	0,00	10 175,00	0,00	0,00	0,00	10 175,00

		бюджет муниципальных образований		0,00	0,00	0,00	0,00	0,00	0,00	0,00	0,00	0,00
		государственные внебюджетные фонды Российской Федерации		0,00	0,00	0,00	0,00	0,00	0,00	0,00	0,00	0,00
		территориальные государственные внебюджетные фонды		0,00	0,00	0,00	0,00	0,00	0,00	0,00	0,00	0,00
		иные внебюджетные источники		0,00	0,00	0,00	0,00	0,00	0,00	0,00	0,00	0,00
2.6.	Основное мероприятие «Строительство, реконструкция и капитальный ремонт объектов здравоохранения Приморского края»	всего	775	3 629 234,81	1 076 037,61	632 047,38	50 042,69	625 303,79	475 000,00	747 028,16	0,00	7 234 694,44
		федеральный бюджет (субсидии, субвенции, иные межбюджетные трансферты)		1 707 000,00	826 456,49	548 251,41	0,00	0,00	0,00	0,00	0,00	3 081 707,90
		краевой бюджет		1 922 234,81	249 581,12	83 795,97	50 042,69	625 303,79	475 000,00	747 028,16	0,00	4 152 986,54
		бюджет муниципальных образований		0,00	0,00	0,00	0,00	0,00	0,00	0,00	0,00	0,00
		государственные внебюджетные фонды Российской Федерации		0,00	0,00	0,00	0,00	0,00	0,00	0,00	0,00	0,00
		территориальные государственные внебюджетные фонды		0,00	0,00	0,00	0,00	0,00	0,00	0,00	0,00	0,00
		иные внебюджетные источники		0,00	0,00	0,00	0,00	0,00	0,00	0,00	0,00	0,00
2.6.1.	Строительство краевого медицинского центра (в том числе проектно-изыскательские работы)	всего	775	1 463 695,80	39 299,88	1 067,34	0,00	0,00	0,00	0,00	0,00	1 504 063,02
		федеральный бюджет (субсидии, субвенции, иные межбюджетные трансферты)		0,00	0,00	0,00	0,00	0,00	0,00	0,00	0,00	0,00
		краевой бюджет		1 463 695,80	39 299,88	1 067,34	0,00	0,00	0,00	0,00	0,00	1 504 063,02
		бюджет муниципальных образований		0,00	0,00	0,00	0,00	0,00	0,00	0,00	0,00	0,00
		государственные внебюджетные фонды Российской Федерации		0,00	0,00	0,00	0,00	0,00	0,00	0,00	0,00	0,00
		территориальные государственные внебюджетные фонды		0,00	0,00	0,00	0,00	0,00	0,00	0,00	0,00	0,00
		иные внебюджетные источники		0,00	0,00	0,00	0,00	0,00	0,00	0,00	0,00	0,00
2.6.2.	«Танатологический корпус на 1000 вскрытий в год в г. Владивостоке для государственного учреждения здравоохранения «Приморское краевое бюро судебно-медицинской экспертизы»»	всего	775	368 539,01	175 874,16	60 814,71	4 722,26	0,00	0,00	0,00	0,00	609 950,14
		федеральный бюджет (субсидии, субвенции, иные межбюджетные трансферты)		0,00	0,00	0,00	0,00	0,00	0,00	0,00	0,00	0,00
		краевой бюджет		368 539,01	175 874,16	60 814,71	4 722,26	0,00	0,00	0,00	0,00	609 950,14
		бюджет муниципальных образований		0,00	0,00	0,00	0,00	0,00	0,00	0,00	0,00	0,00
		государственные внебюджетные фонды Российской Федерации		0,00	0,00	0,00	0,00	0,00	0,00	0,00	0,00	0,00
		территориальные государственные внебюджетные фонды		0,00	0,00	0,00	0,00	0,00	0,00	0,00	0,00	0,00
		иные внебюджетные источники		0,00	0,00	0,00	0,00	0,00	0,00	0,00	0,00	0,00
2.6.2.1.	«Танатологический корпус на 1000 вскрытий в год в г. Владивостоке»	всего	775	368 539,01	175 874,16	60 814,71	4 722,26	0,00	0,00	0,00	0,00	609 950,14
		федеральный бюджет (субсидии, субвенции, иные межбюджетные трансферты)		0,00	0,00	0,00	0,00	0,00	0,00	0,00	0,00	0,00
		краевой бюджет		368 539,01	175 874,16	60 814,71	4 722,26	0,00	0,00	0,00	0,00	609 950,14
		бюджет муниципальных образований		0,00	0,00	0,00	0,00	0,00	0,00	0,00	0,00	0,00
		государственные внебюджетные фонды Российской Федерации		0,00	0,00	0,00	0,00	0,00	0,00	0,00	0,00	0,00
		территориальные государственные внебюджетные фонды		0,00	0,00	0,00	0,00	0,00	0,00	0,00	0,00	0,00
		иные внебюджетные источники		0,00	0,00	0,00	0,00	0,00	0,00	0,00	0,00	0,00
2.6.2.2.	Исполнение судебных актов Российской Федерации и мировых соглашений по возмещению причиненного вреда	всего	775	0,00	0,00	0,00	618,55	0,00	0,00	0,00	0,00	618,55
		федеральный бюджет (субсидии, субвенции, иные межбюджетные трансферты)		0,00	0,00	0,00	0,00	0,00	0,00	0,00	0,00	0,00
		краевой бюджет		0,00	0,00	0,00	618,55	0,00	0,00	0,00	0,00	618,55
		бюджет муниципальных образований		0,00	0,00	0,00	0,00	0,00	0,00	0,00	0,00	0,00
		государственные внебюджетные фонды Российской Федерации		0,00	0,00	0,00	0,00	0,00	0,00	0,00	0,00	0,00
		территориальные государственные внебюджетные фонды		0,00	0,00	0,00	0,00	0,00	0,00	0,00	0,00	0,00
		иные внебюджетные источники		0,00	0,00	0,00	0,00	0,00	0,00	0,00	0,00	0,00
2.6.3.	Реконструкция государственного учреждения здравоохранения «Приморский краевой онкологический диспансер» и пристройка к радиологическому корпусу на 2 каньона (40 коек)	всего	775	617 740,80	237 792,13	10 063,07	40 000,00	524 761,06	0,00	0,00	0,00	1 430 357,06
		федеральный бюджет (субсидии, субвенции, иные межбюджетные трансферты)		586 703,60	228 954,85	6 472,56	0,00	0,00	0,00	0,00	0,00	822 131,01
		краевой бюджет		31 037,20	8 837,28	3 590,51	40 000,00	524 761,06	0,00	0,00	0,00	608 226,05
		бюджет муниципальных образований		0,00	0,00	0,00	0,00	0,00	0,00	0,00	0,00	0,00
		государственные внебюджетные фонды Российской Федерации		0,00	0,00	0,00	0,00	0,00	0,00	0,00	0,00	0,00
		территориальные государственные внебюджетные фонды		0,00	0,00	0,00	0,00	0,00	0,00	0,00	0,00	0,00
		иные внебюджетные источники		0,00	0,00	0,00	0,00	0,00	0,00	0,00	0,00	0,00
2.6.4.	Строительство краевой психиатрической больницы на 550 коек	всего	775	1 179 259,20	605 060,32	551 602,26	4 689,38	32 995,17	0,00	0,00	0,00	2 373 606,33
		федеральный бюджет (субсидии, субвенции, иные межбюджетные трансферты)		1 120 296,40	597 501,64	541 778,85	0,00	0,00	0,00	0,00	0,00	2 259 576,89
		краевой бюджет		58 962,80	7 558,68	9 823,41	4 689,38	32 995,17	0,00	0,00	0,00	114 029,44
		бюджет муниципальных образований		0,00	0,00	0,00	0,00	0,00	0,00	0,00	0,00	0,00
		государственные внебюджетные фонды Российской Федерации		0,00	0,00	0,00	0,00	0,00	0,00	0,00	0,00	0,00
		территориальные государственные внебюджетные фонды		0,00	0,00	0,00	0,00	0,00	0,00	0,00	0,00	0,00
		иные внебюджетные источники		0,00	0,00	0,00	0,00	0,00	0,00	0,00	0,00	0,00
2.6.4.1.	Строительство больницы на 550 коек	всего	775	1 179 259,20	605 060,32	551 602,26	0,00	32 995,17	0,00	0,00	0,00	2 368 916,95
		федеральный бюджет (субсидии, субвенции, иные межбюджетные трансферты)		1 120 296,40	597 501,64	541 778,85	0,00	0,00	0,00	0,00	0,00	2 259 576,89
		краевой бюджет		58 962,80	7 558,68	9 823,41	0,00	32 995,17	0,00	0,00	0,00	109 340,06
		бюджет муниципальных образований		0,00	0,00	0,00	0,00	0,00	0,00	0,00	0,00	0,00
		государственные внебюджетные фонды Российской Федерации		0,00	0,00	0,00	0,00	0,00	0,00	0,00	0,00	0,00
		территориальные государственные внебюджетные фонды		0,00	0,00	0,00	0,00	0,00	0,00	0,00	0,00	0,00
		иные внебюджетные источники		0,00	0,00	0,00	0,00	0,00	0,00	0,00	0,00	0,00
2.6.4.2.	Исполнение судебных актов Российской Федерации и мировых соглашений по возмещению причиненного вреда	всего	775	0,00	0,00	0,00	4 689,38	0,00	0,00	0,00	0,00	4 689,38
		федеральный бюджет (субсидии, субвенции, иные межбюджетные трансферты)		0,00	0,00	0,00	0,00	0,00	0,00	0,00	0,00	0,00
		краевой бюджет		0,00	0,00	0,00	4 689,38	0,00	0,00	0,00	0,00	4 689,38
		бюджет муниципальных образований		0,00	0,00	0,00	0,00	0,00	0,00	0,00	0,00	0,00
		государственные внебюджетные фонды Российской Федерации		0,00	0,00	0,00	0,00	0,00	0,00	0,00	0,00	0,00
		территориальные государственные внебюджетные фонды		0,00	0,00	0,00	0,00	0,00	0,00	0,00	0,00	0,00
		иные внебюджетные источники		0,00	0,00	0,00	0,00	0,00	0,00	0,00	0,00	0,00
2.6.5.	Строительство многопрофильной диагностической поликлиники в г. Артеме	всего	775	0,00	0,00	8 500,00	631,05	50 000,00	475 000,00	747 028,16	0,00	1 281 159,21

АДМИНИСТРАЦИЯ ПРИМОРСКОГО КРАЯ

ПОСТАНОВЛЕНИЕ № 373-па

от 08 сентября 2017 года

Об утверждении Порядка заключения Приморским краем специальных инвестиционных контрактов

В соответствии с Федеральным законом от 31 декабря 2014 года № 488-ФЗ «О промышленной политике в Российской Федерации», на основании Устава Приморского края, в соответствии с Законом Приморского края от 2 февраля 2016 года № 761-КЗ «О промышленной политике в Приморском крае» Администрация Приморского края

ПОСТАНОВЛЯЕТ:

1. Утвердить прилагаемый Порядок заключения Приморским краем специальных инвестиционных контрактов.
2. Департаменту информационной политики Приморского края обеспечить официальное опубликование настоящего постановления.

*Губернатор края –
Глава Администрации Приморского края
В.В. Миклушевский*

УТВЕРЖДЕН
постановлением
Администрации Приморского края
от 08 сентября 2017 года № 373-па

ПОРЯДОК

заключения Приморским краем специальных инвестиционных контрактов

1. Настоящие Порядок устанавливает правила заключения специальных инвестиционных контрактов, заключаемых Приморским краем без участия Российской Федерации.
2. Специальный инвестиционный контракт заключается от имени Приморского края уполномоченным органом исполнительной власти Приморского края в сфере промышленной политики (далее – уполномоченный орган) с юридическим лицом или индивидуальным предпринимателем, принимающим на себя обязательства в предусмотренный специальным инвестиционным контрактом срок своими силами или с привлечением иных лиц создать либо модернизировать и (или) освоить производство промышленной продукции в Приморском крае (далее соответственно – инвестор, привлеченное лицо, инвестиционный проект).
Стороной специального инвестиционного контракта наряду с Приморским краем может быть муниципальное образование Приморского края в случае осуществления в отношении инвестора, являющегося стороной специального инвестиционного контракта и (или) привлеченного лица (в случае его привлечения), мер стимулирования деятельности в сфере промышленности, предусмотренных муниципальными правовыми актами, принятыми органами местного самоуправления данного муниципального образования.
3. Специальный инвестиционный контракт заключается на срок, равный сроку выхода инвестиционного проекта на проектную операционную прибыль в соответствии с бизнес-планом инвестиционного проекта, увеличенному на пять лет. При этом специальный инвестиционный контракт заключается на срок до 10 лет.
4. Для заключения специального инвестиционного контракта инвестор представляет в уполномоченный орган заявление по форме согласно приложению № 1 к настоящему Порядку с приложением:
 - а) заверенных в установленном порядке копий документов, подтверждающих вложение инвестиций в инвестиционный проект в размере не менее 300 млн. рублей (кредитный договор или предварительный кредитный договор с финансированием инвестиционного проекта либо иные документы, подтверждающие размер привлекаемых инвестиций);
 - б) предлагаемого перечня мер стимулирования деятельности в сфере промышленности (далее – меры стимулирования) из числа мер, предусмотренных Законом Приморского края от 2 февраля 2016 года № 761-КЗ «О промышленной политике в Приморском крае», или мер поддержки субъектов деятельности в сфере промышленности, установленных иными нормативными правовыми актами Приморского края, а в случае, указанном в абзаце втором пункта 2 настоящего Порядка, муниципальными правовыми актами, которые заявитель предлагает включить в специальный инвестиционный контракт;
 - в) предлагаемого перечня обязательств инвестора и (или) привлеченного лица (в случае его привлечения);
 - г) сведений:
 - о характеристиках промышленной продукции, производство которой создается или модернизируется и (или) осваивается в ходе исполнения специального инвестиционного контракта;
 - о перечне мероприятий инвестиционного проекта;
 - об объеме инвестиций в инвестиционный проект;
 - о результатах (показателях), которые планируется достигнуть в ходе реализации инвестиционного проекта (ежегодные и итоговые показатели), включая в том числе:
 - объем (в денежном выражении) произведенной и реализованной продукции (ежегодно на конец календарного года и к окончанию срока специального инвестиционного контракта);
 - объем налогов, планируемых к уплате по окончании срока специального инвестиционного контракта;
 - долю стоимости используемых материалов и компонентов (оборудования) иностранного происхождения в цене промышленной продукции, выпускаемой к окончанию срока специального инвестиционного контракта;
 - количество создаваемых рабочих мест в ходе реализации инвестиционного проекта;
 - иные показатели, характеризующие выполнение инвестором принятых обязательств.
В случае участия привлеченного лица в заключении специального инвестиционного контракта заявление, указанное в настоящем пункте, должно быть подписано также привлеченным лицом.
5. Для заключения специального инвестиционного контракта, в ходе которого создается или модернизируется производство промышленной продукции, инвестор в составе заявления с прилагаемыми к нему документами, указанными в пункте 4 настоящего Порядка, представляет документы, подтверждающие создание или модернизацию промышленного производства и создание рабочих мест, освоение на созданных (модернизированных) мощностях выпуска промышленной продукции и в обязательном порядке подтверждение осуществления следующих расходов инвестиционного характера:
 - на приобретение или долгосрочную аренду земельных участков под создание новых производственных мощностей (за исключением случаев, когда земельный участок, на котором реализуется инвестиционный проект, находится в собственности инвестора или привлеченных лиц);
 - на разработку проектной документации;
 - на строительство или реконструкцию производственных зданий и сооружений;
 - на приобретение, сооружение, изготовление, доставку, расконсервацию и модернизацию основных средств (минимальная доля приобретаемого в ходе реализации инвестиционного проекта оборудования составляет не менее 25 процентов стоимости модернизируемого и (или) расконсервируемого оборудования), в том числе на таможенные пошлины и таможенные сборы, а также на строительно-монтажные и пусконаладочные работы.
6. Подтверждающими документами, предусмотренными пунктом 5 настоящего Порядка, являются бизнес-план инвестиционного проекта и при наличии копии инвестиционного соглашения (соглашений) или предварительного договора (договоров) о реализации инвестиционного проекта, определяющих порядок участия третьих лиц в реализации инвестиционного проекта.
7. Для заключения специального инвестиционного контракта, в ходе которого осваивается производство промышленной продукции, отнесенной к промышленной продукции, не имеющей произведенных в Российской Федерации аналогов, инвестор в составе заявления с прилагаемыми к нему документами, указанными в пункте 4 настоящего Порядка, представляет документы, подтверждающие, что в ходе реализации инвестиционного проекта осваивается производство промышленной продукции, не имеющей произведенных в Российской Федерации аналогов, и при наличии – копию инвестиционного соглашения (соглашений) или предварительного договора (договоров) о реализации инвестиционного проекта.
8. Уполномоченный орган регистрирует в день поступления заявление и прилагаемые к нему документы, поступившие в соответствии с пунктами 4 - 7 настоящего Порядка, в специальном журнале, который должен быть прошнурован, пронумерован, скреплен печатью, и направляет в орган исполнительной власти Приморского края в соответствии с отраслевой принадлежностью инвестиционного проекта, указанного в заявлении инвестора (далее – Департамент-исполнитель).
9. Департамент-исполнитель в течение 20 рабочих дней со дня поступления заявления с прилагаемыми к нему документами рассматривает их и подготавливает проект предварительного заключения о возможности (невозможности) заключения специального инвестиционного контракта на предложенных инвестором условиях (далее – предварительное заключение).
10. Предварительное заключение включает информацию о:
 - соответствии заявления инвестора форме заявления о заключении специального инвестиционного контракта;
 - представлении инвестором заверенных в установленном порядке копий документов, подтверждающих вложение инвестиций в инвестиционный проект в размере не менее 300 млн. рублей (кредитный договор или предварительный кредитный договор с финансированием инвестиционного проекта либо иные документы, подтверждающие размер привлекаемых инвестиций);
 - предлагаемом перечне мер стимулирования из числа мер, предусмотренных Законом Приморского края от 2 февраля 2016 года № 761-КЗ «О промышленной политике в Приморском крае», или мер поддержки субъектов деятельности в сфере промышленности, установленных иными нормативными правовыми актами Приморского края, а в случае, указанном в абзаце втором пункта 2 настоящего Порядка, муниципальными правовыми актами, которые заявитель предлагает включить в специальный инвестиционный контракт;
 - предлагаемом инвестором перечне обязательств инвестора и (или) привлеченного лица (в случае его привлечения);
 - наличии в заявлении с прилагаемыми к нему документами сведений, предусмотренных подпунктом г) пункта 4 настоящего Порядка;
 - представлении инвестором документов в соответствии с пунктами 5 - 7 настоящего Порядка;
 - соответствии или несоответствии заявления с прилагаемыми к нему документами пунктам 4 - 7 настоящего Порядка, в том числе о соответствии или несоответствии инвестиционного проекта, реализуемого инвестором и (или) привлеченным лицом (в случае его привлечения), и результатов (показателей), которые планируется достигнуть в ходе его реализации, показателям государственной программы Приморского края, в рамках которой реализуется указанный инвестиционный проект.
11. Предварительное заключение направляется Департаментом - исполнителем в течение двух рабочих дней со дня его подготовки (первому) вице-губернатору Приморского края, курирующему деятельность соответствующего Департамента - исполнителя.
(Первый) вице-губернатор Приморского края, курирующий деятельность соответствующего Департамента - исполнителя, подписывает предварительное заключение в течение шести рабочих дней со дня его поступления.
12. Департамент-исполнитель в течение двух рабочих дней со дня подписания предварительного заключения (первым) вице-губернатором Приморского края, курирующим деятельность соответствующего Департамента - исполнителя, обеспечивает направление документов инвестора и предварительного заключения в краевую межведомственную комиссию по оценке возможности заключения специальных инвестиционных контрактов (далее – Комиссия).
13. Комиссия, действующая на основании Положения о краевой межведомственной комиссии по оценке возможности заключения специальных инвестиционных контрактов в соответствии с приложением № 2 к настоящему Порядку, подготавливает заключение о возможности (невозможности) заключения специального инвестиционного контракта на предложенных инвестором условиях (далее – заключение).
14. При подготовке заключения Комиссия не вправе вносить изменения в перечень обязательств инвестора и (или) привлеченного лица (в случае его привлечения) и в предлагаемые инвестором характеристики инвестиционного проекта, указанные в подпунктах в), г) пункта 4 настоящего Порядка.
15. Комиссия не позднее 30 рабочих дней со дня поступления в ее адрес заявления и прилагаемых к нему документов, указанных в пунктах 4 - 7 настоящего Порядка, направляет в уполномоченный орган заключение, в котором содержится:
 - перечень мер стимулирования, осуществляемых в отношении инвестора и (или) привлеченного лица;
 - перечень обязательств инвестора и привлеченного лица (в случае его привлечения);
 - срок действия специального инвестиционного контракта;

результаты, которые планируется достигнуть в ходе реализации инвестиционного проекта, и измеряющие указанные результаты показатели (ежегодные и итоговые показатели);
характеристики промышленной продукции, производство которой создается или модернизируется и (или) осваивается в ходе исполнения специального инвестиционного контракта;
перечень мероприятий инвестиционного проекта;
объем инвестиций в инвестиционный проект;
решение Комиссии о возможности (невозможности) заключения специального инвестиционного контракта.

16. Комиссия направляет в уполномоченный орган заключение, содержащее решение о возможности заключения специального инвестиционного контракта, в следующих случаях:

инвестиционный проект не соответствует целям, указанным в пункте 2 настоящего Порядка;
представленные инвестором заявление и прилагаемые к нему документы не соответствуют пунктам 4 - 7 настоящего Порядка;
ни одна из указанных в заявлении инвестора мер стимулирования, предложенных в отношении инвестора и (или) привлеченного лица (в случае его привлечения), не соответствует законодательству Приморского края.

17. Заключение Комиссии направляется уполномоченным органом в течение 10 рабочих дней со дня его получения лицам, участвующим в заключении специального инвестиционного контракта.

При этом, в случае направления заключения Комиссии, содержащего решение о возможности заключения специального инвестиционного контракта, одновременно с таким заключением уполномоченный орган направляет проект специального инвестиционного контракта, составленный уполномоченным органом в соответствии с типовой формой, указанной в части 4 статьи 16 Федерального закона от 31 декабря 2014 года № 488-ФЗ «О промышленной политике в Российской Федерации», с учетом указанного заключения Комиссии.

18. Инвестор и привлеченное лицо (в случае его привлечения) в течение 10 рабочих дней со дня получения проекта специального инвестиционного контракта направляют в уполномоченный орган подписанный специальный инвестиционный контракт, либо оформленный в письменном виде отказ инвестора и (или) привлеченного лица (в случае его привлечения) от подписания специального инвестиционного контракта, либо протокол разногласий (по вопросам, не касающимся условий специального инвестиционного контракта, содержащихся в заключении).

19. В течение 10 рабочих дней со дня получения протокола разногласий уполномоченный орган проводит переговоры с инвестором и (или) привлеченным лицом (в случае его привлечения) для урегулирования таких разногласий (при необходимости - с привлечением представителей Департамента - исполнителя, а в случае, указанном в абзаце втором пункта 2 настоящего Порядка, представителей органа местного самоуправления муниципального образования Приморского края), подписания специального инвестиционного контракта на условиях, указанных в заключении Комиссии, содержащем решение о возможности заключения специального инвестиционного контракта, либо получения отказа инвестора или привлеченного лица от подписания специального инвестиционного контракта.

20. В случае неполучения уполномоченным органом в течение 20 рабочих дней со дня направления инвестору и привлеченному лицу (в случае его привлечения) заключения Комиссии, содержащего решение о возможности заключения специального инвестиционного контракта, и проекта специального инвестиционного контракта, подписанного инвестором и привлеченным лицом (в случае его привлечения), протокола разногласий или отказа от подписания специального инвестиционного контракта инвестор или привлеченное лицо (в случае его привлечения) считается отказавшимся от подписания специального инвестиционного контракта.

21. В течение 10 рабочих дней со дня получения подписанного инвестором и привлеченным лицом (в случае его привлечения) специального инвестиционного контракта уполномоченный орган, а в случае осуществления в отношении инвестора и (или) привлеченного лица (в случае его привлечения) мер стимулирования, предусмотренных в абзаце втором пункта 2 настоящего Порядка, и орган местного самоуправления муниципального образования Приморского края, муниципальным правовым актом которого предусмотрены такие меры, подписывают специальный инвестиционный контракт.

22. Экземпляры подписанного всеми участниками специального инвестиционного контракта передаются уполномоченным органом указанным участникам специального инвестиционного контракта в течение 10 рабочих дней со дня его подписания уполномоченным органом, органом местного самоуправления муниципального образования Приморского края в соответствии с пунктом 21 настоящего Порядка.

**Приложение № 2
к Порядку
заключения Приморским
краем специальных
инвестиционных контрактов**

ПОЛОЖЕНИЕ

о краевой межведомственной комиссии по оценке возможности заключения специальных инвестиционных контрактов

1. Настоящее Положение определяет порядок формирования и осуществления деятельности краевой межведомственной комиссии по оценке возможности заключения специальных инвестиционных контрактов (далее – Комиссия).
2. Комиссия в своей деятельности руководствуется Конституцией Российской Федерации, федеральными законами, правовыми актами Президента Российской Федерации и Правительства Российской Федерации, Уставом Приморского края, законами Приморского края, нормативными правовыми актами Губернатора Приморского края и Администрации Приморского края.
3. Основной функцией Комиссии является подготовка, подписание и направление в департамент промышленности Приморского края (далее – Департамент) заключения о возможности (невозможности) заключения специального инвестиционного контракта на предложенных инвестором условиях по результатам рассмотрения заявления о заключении специальных инвестиционных контрактов (далее – заявление) с прилагаемыми к нему документами и предварительного заключения о возможности (невозможности) заключения специального инвестиционного контракта на предложенных инвестором условиях.
4. Комиссия имеет право:
 - взаимодействовать по вопросам, входящим в ее компетенцию, с заинтересованными государственными органами Приморского края, органами местного самоуправления Приморского края и организациями, запрашивать у них необходимые материалы и информацию;
 - привлекать на безвозмездной основе для осуществления аналитических и экспертных работ экспертов - представителей научных организаций и специалистов инженерно-технического профиля, которые не участвуют в голосовании и принятии решений Комиссии.
5. Администрация Приморского края создает Комиссию и утверждает ее состав (по должности).
6. В состав Комиссии входят председатель Комиссии, его заместитель и члены Комиссии:
 - председатель Комиссии – директор департамента промышленности Приморского края;
 - заместитель председателя Комиссии – директор департамента экономики и развития предпринимательства Приморского края;
 - два члена Комиссии - представители департамента промышленности Приморского края;
 - два члена Комиссии - представители департамента экономики и развития предпринимательства Приморского края;
 - два члена Комиссии - представители департамента финансов Приморского края;
 - один член Комиссии – представитель департамента энергетики Приморского края,
 - два члена Комиссии – представители промышленных, общественных или научных организаций.
7. Представители органов исполнительной власти Приморского края, указанных в пункте 6 настоящего Положения, включаются в состав Комиссии по представлению соответствующего органа исполнительной власти Приморского края.
8. Представители промышленных, научных и общественных организаций включаются в состав Комиссии по представлению Департамента.
9. На работе Комиссии по решению ее председателя для участия в каждом ее конкретном заседании могут привлекаться с правом голоса представители заинтересованных:
 - субъектов деятельности в сфере промышленности и организаций инфраструктуры поддержки деятельности в сфере промышленности той же отрасли, в рамках которой заключается специальный инвестиционный контракт (два члена), - в случае заключения специального инвестиционного контракта, предусматривающего создание либо модернизацию и (или) освоение производства промышленной продукции, в отношении которой отсутствует документ о том, что промышленная продукция, производство которой будет осваиваться в рамках инвестиционного проекта, не имеет произведенных в Российской Федерации аналогов;
 - органов исполнительной власти Приморского края (два члена) по представлению соответствующего органа исполнительной власти Приморского края - в случае планируемого предоставления юридическому лицу или индивидуальному предпринимателю, принимающему на себя обязательства в предусмотренный специальным инвестиционным контрактом срок создать либо модернизировать и (или) освоить производство промышленной продукции на территории Приморского края (далее – инвестор) и (или) привлеченному инвестором для реализации инвестиционного проекта лицу (далее – привлеченное лицо) мер стимулирования деятельности в сфере промышленности, реализуемых таким органом исполнительной власти Приморского края, при условии, что представители этого органа исполнительной власти Приморского края не входят в утвержденный Администрацией Приморского края состав Комиссии;
 - муниципальных образований Приморского края (два члена) по представлению главы муниципального образования Приморского края - в случае планируемого осуществления в отношении инвестора и (или) привлеченного лица (в случае его привлечения) мер стимулирования деятельности в сфере промышленности, предусмотренных муниципальными правовыми актами, принятыми органами местного самоуправления данного муниципального образования.
9. Председатель Комиссии:
 - организует работу Комиссии;
 - определяет перечень, сроки и порядок рассмотрения вопросов на заседаниях Комиссии;
 - организует планирование работы Комиссии;
 - представляет Комиссию во взаимоотношениях с органами государственной власти Приморского края, иными государственными органами Приморского края, органами местного самоуправления муниципальных образований Приморского края и организациями;
 - утверждает список участников с правом голоса для участия в каждом конкретном заседании Комиссии.
10. В отсутствие председателя Комиссии его обязанности исполняет заместитель председателя Комиссии.
11. Созыв и проведение заседаний Комиссии обеспечивает Департамент не реже одного раза в квартал (при наличии заявлений).
12. Заседание Комиссии считается правомочным для принятия решений, если на нем присутствует не менее половины ее членов, указанных в пункте 6 настоящего Положения.
13. Уведомление о предстоящем заседании Комиссии и необходимые материалы рассылаются Департаментом по поручению председателя Комиссии ее членам и лицам, указанным в пункте 8 настоящего Положения (далее – участники с правом голоса), не позднее 30 дней до дня проведения заседания Комиссии.
14. Члены Комиссии и участники с правом голоса обладают равными правами при обсуждении вопросов, рассматриваемых на заседании Комиссии.
15. Решение Комиссии принимается простым большинством голосов присутствующих на заседании членов Комиссии и участников с правом голоса.
16. Письменные мнения отсутствующих членов Комиссии и участников с правом голоса оглашаются на заседании Комиссии и прилагаются к протоколу заседания Комиссии.
17. В случае равенства голосов решающим является голос председательствующего на заседании Комиссии.
18. Члены Комиссии и участники с правом голоса обязаны заявить самоотвод в случае наличия в соответствии с законодательством Российской Федерации аффилированности по отношению к инвестору и (или) привлеченному лицу при рассмотрении вопросов в отношении конкретного специального инвестиционного контракта.
19. По результатам рассмотрения и обсуждения заявления с прилагаемыми к нему документами и предварительного заключения о возможности (невозможности) заключения специального инвестиционного контракта на предложенных инвестором условиях принимается решение о подготовке заключения Комиссии.
20. Заключение Комиссии о возможности (невозможности) заключения специального инвестиционного контракта на предложенных инвестором условиях содержит сведения, указанные в пункте 15 Порядка заключения Приморским краем специальных инвестиционных контрактов, утвержденного Администрацией Приморского края (далее – Порядок).
21. Решение Комиссии оформляется протоколом, который подписывается всеми присутствующими на заседании Комиссии членами Комиссии (участниками с правом голоса) и направляется в Департамент в течение пяти рабочих дней со дня принятия соответствующего решения, но не позднее срока, указанного в пункте 15 Порядка.
22. Информационно-аналитическое и материально-техническое обеспечение деятельности Комиссии осуществляется Департаментом.

**Приложение № 1
к форме заявления о заключении
Приморским краем специального
инвестиционного контракта**

1. Срок специального инвестиционного контракта - _____ (лет).
(указывается предлагаемый инвестором срок специального инвестиционного контракта, а именно срок выхода инвестиционного проекта на

проектную операционную прибыль, увеличенному на 5 лет. При этом специальный инвестиционный контракт заключается на срок до 10 лет)

2. Обязательства Инвестора:

2.1. В течение срока действия специального инвестиционного контракта осуществить инвестиционный проект по _____ (указывается, что будет осуществляться, - создание или модернизация) промышленного производства _____ (указывается наименование и адрес промышленного производства)

в соответствии с прилагаемым к заявлению бизнес-планом инвестиционного проекта и организовать выполнение на промышленном производстве технологических и производственных операций по производству промышленной продукции, указанной в пункте 2.4 настоящего приложения, в соответствии с прилагаемым к заявлению графиком выполнения таких операций;

2.2. Обеспечить реализацию следующих мероприятий инвестиционного проекта:

(перечисляются основные мероприятия инвестиционного проекта, указанные в бизнес-плане) и несение следующих расходов инвестиционного характера <*>:

П/п	Наименование расхода	Размер расхода за период действия специального инвестиционного контракта (руб.)
1	2	3
1.	Расходы на приобретение или долгосрочную аренду земельных участков под создание новых производственных мощностей (за исключением случаев, когда земельный участок, на котором реализуется инвестиционный проект, находится в собственности инвестора или привлеченных лиц)	
2.	Расходы на разработку проектной документации	
3.	Расходы на строительство или реконструкцию производственных зданий и сооружений	
4.	Расходы на приобретение, сооружение, изготовление, доставку, расконсервацию и модернизацию оборудования, в том числе:	
1	2	3
4.1	на приобретение, сооружение, изготовление оборудования	
4.2	на таможенные пошлины и таможенные сборы	
4.3	на строительно-монтажные (в отношении оборудования) и пусконаладочные работы	
	Иные расходы на реализацию инвестиционного проекта	

2.3. Вложить в инвестиционный проект инвестиции на общую сумму не менее _____ (указывается общая сумма инвестиций в рублях (цифрами и прописью))

Источником инвестиций являются _____

(описание источника инвестиций: собственные средства, заемные/кредитные средства, средства участников инвестиционного договора, заключаемого в целях реализации инвестиционного проекта в соответствии с законодательством об инвестиционной деятельности, другие источники)

что подтверждается _____ (указывается документ(ы), подтверждающий(е) возможность вложения инвестиций по каждому источнику инвестиций, например, кредитный договор или предварительный кредитный договор с финансированием инвестиционного проекта);

2.4. Обеспечить освоение производства следующей промышленной продукции (далее - продукция):

П/п	Наименование продукции	Код продукции в соответствии с ОКПД2	Сведения о наличии/отсутствии аналогов продукции, производимых на территории Российской Федерации <*>	Отчетный период, в который должно быть начато производство продукции	Объем производства продукции (в рублях) на конец каждого отчетного периода	Объем производства продукции (в рублях) на момент окончания срока действия специального инвестиционного контракта	Характеристики продукции <*>
1	2	3	4	5	6	7	8

2.5. Обеспечить в ходе реализации инвестиционного проекта достижение следующих показателей в отчетных периодах (отчетный период равен _____) (указывается предлагаемый инвестором отчетный период, который не может быть менее одного календарного года) и к окончанию срока действия специального инвестиционного контракта <****>:

П/п	Наименование показателя	Значение показателя на конец первого отчетного периода	Значение показателя на конец второго отчетного периода	Значение показателя на конец п-ного отчетного периода <****>	Значение показателя к окончанию срока действия специального инвестиционного контракта
1.	Объем произведенной продукции (тыс. руб.)				
2.	Объем реализованной продукции (тыс. руб.)				
3.	Объем налогов, планируемых к уплате (тыс. руб.), в том числе:				
3.1	федеральных налогов				
3.2	региональных налогов				
3.3	местных налогов				
4.	Доля стоимости используемых материалов и компонентов (оборудования) иностранного происхождения в цене промышленной продукции (%)				
5.	Количество создаваемых рабочих мест (шт.)				
6.	<****>				

2.6. _____ (указываются иные обязательства, которые инвестор готов принять на себя в соответствии со специальным инвестиционным контрактом)

3. Привлеченное лицо принимает на себя следующие обязательства <*****>:

(перечисляются обязательства привлеченного лица в ходе реализации инвестиционного проекта)

4. Предлагаемый перечень мер стимулирования для включения в специальный инвестиционный контракт:

П/п	Наименование меры стимулирования	Основание для применения меры стимулирования (Закон Приморского края от 2 февраля 2016 года № 761-КЗ «О промышленной политике в Приморском крае» или иные нормативные правовые акты Приморского края, муниципальные правовые акты)	Лицо, в отношении которого будет применяться мера стимулирования (инвестор или привлеченное лицо)
1	2	3	4

5. Дополнительные условия, предлагаемые инвестором для включения в специальный инвестиционный контракт:

(по усмотрению инвестора указываются дополнительные условия специального инвестиционного контракта, не противоречащие законодательству Российской Федерации, которые инвестор предлагает включить в специальный инвестиционный контракт и утвердить на заседании краевой межведомственной комиссии по оценке возможности заключения специальных инвестиционных контрактов)

<*> В ходе исполнения специального инвестиционного контракта размер расходов определенного вида и состав расходов, указанных в таблице, может измениться при условии соблюдения размера инвестиций, указанных в пункте 2.3 настоящего приложения.

<*> В случае указания на отсутствие производимой в Российской Федерации промышленной продукции, которая является аналогом промышленной продукции, осваиваемой в ходе реализации инвестиционного проекта, приводится ссылка на реквизиты документа, подтверждающего, что промышленная продукция относится к промышленной продукции, не имеющей производственных в Российской Федерации аналогов, с приложением указанного документа к заявлению.

<***> Указываются следующие характеристики промышленной продукции: функциональное назначение или перечень выполняемых функций, область применения, качественные характеристики (длительность гарантийного срока, срок годности или срок службы, надежность, энергоэффективность, экологичность, клиническая эффективность (для медицинских изделий и лекарственных препаратов), физические, химические, механические, органолептические и иные свойства, не относящиеся исключительно к внешнему виду продукции).

<****> В случае если инвестор не планирует принимать на себя обязательства по достижению какого-либо показателя в каком-либо отчетном периоде или по окончании срока действия специального инвестиционного контракта, он указывает в соответствующей графе значение показателя «0».

<*****> Количество столбцов с указанием показателей, достигаемых в отчетных периодах, должно быть равным количеству отчетных периодов в течение срока действия специального инвестиционного контракта.

<*****> Указываются иные результаты (показатели) реализации инвестиционного проекта по усмотрению инвестора.

<*****> Указанный раздел не заполняется в случае, если привлеченное лицо не участвует в заключении специального инвестиционного контракта.

Форма

Приложение № 2 к форме заявления о заключении Приморским краем специального инвестиционного контракта

1. Срок специального инвестиционного контракта - _____ (лет).

(указывается предлагаемый инвестором срок специального инвестиционного контракта, а именно срок выхода инвестиционного проекта на

проектную операционную прибыль, увеличенному на 5 лет. При этом специальный инвестиционный контракт заключается на срок до 10 лет)

2. Обязательства Инвестора:

2.1. В течение срока действия специального инвестиционного контракта осуществить инвестиционный проект по освоению в соответствии с прилагаемым к заявлению бизнес-планом инвестиционного проекта производства промышленной продукции, не имеющей производственных в Российской Федерации аналогов, и указанной в пункте 2.4 настоящего приложения, что предполагает выполнение на промышленном производстве _____ (указывается наименование и адрес промышленного производства)

технологических и производственных операций по производству промышленной продукции, указанной в пункте 2.4 настоящего приложения, в соответствии с прилагаемым к заявлению графиком выполнения таких операций;

2.2. Обеспечить реализацию следующих мероприятий инвестиционного проекта:

(перечисляются основные мероприятия инвестиционного проекта, указанные в бизнес-плане)

2.3. Вложить в инвестиционный проект инвестиции на общую сумму не менее _____

(указывается общая сумма инвестиций в рублях (цифрами и прописью))

Источником инвестиций являются _____

(описание источника инвестиций: собственные средства, заемные/кредитные средства, средства участников инвестиционного договора, заключаемого в целях реализации инвестиционного проекта в соответствии с законодательством об инвестиционной деятельности, другие источники)

что подтверждается _____ (указывается документ(ы), подтверждающий(е) возможность вложения инвестиций по каждому источнику инвестиций, например, кредитный договор или предварительный кредитный договор с финансированием инвестиционного проекта)

2.4. Обеспечить освоение производства следующей промышленной продукции:

п/п	Наименование продукции	Код продукции в соответствии с ОКПД2	Наименование и реквизиты документа, подтверждающего, что продукция относится к промышленной продукции, не имеющей аналогов, производимых на территории Российской Федерации	Отчетный период, в который должно быть начато производство продукции	Объем производства продукции (в рублях) на конец каждого отчетного периода	Объем производства продукции (в рублях) на момент окончания срока действия специального инвестиционного контракта	Характеристики продукции <*>
1	2	3	4	5	6	7	8

2.5. Обеспечить в ходе реализации инвестиционного проекта достижение следующих показателей в отчетных периодах (отчетный период равен _____) (указывается предлагаемый инвестором отчетный период, который не может быть менее одного календарного года)

и к окончанию срока действия специального инвестиционного контракта <****>:

П/п	Наименование показателя	Значение показателя на конец первого отчетного периода	Значение показателя на конец второго отчетного периода	Значение показателя на конец п-ного отчетного периода <****>	Значение показателя к окончанию срока действия специального инвестиционного контракта
1.	Объем произведенной продукции (тыс. руб.)				
2.	Объем реализованной продукции (тыс. руб.)				
3.	Объем налогов, планируемых к уплате (тыс. руб.), в том числе:				
3.1	федеральных налогов				
3.2	региональных налогов				
3.3	местных налогов				
4.	Доля стоимости используемых материалов и компонентов (оборудования) иностранного происхождения в цене промышленной продукции (%)				
5.	Количество создаваемых рабочих мест (шт.)				
6.	<****>				

2.6. _____ (указываются иные обязательства, которые инвестор готов принять на себя в соответствии со специальным инвестиционным контрактом)

3. Привлеченное лицо принимает на себя следующие обязательства <*****>:

(перечисляются обязательства привлеченного лица в ходе реализации инвестиционного проекта)

4. Предлагаемый перечень мер стимулирования для включения в специальный инвестиционный контракт:

п/п	Наименование меры стимулирования	Основание для применения меры стимулирования (Закон Приморского края от 2 февраля 2016 года № 761-КЗ «О промышленной политике в Приморском крае» или иные нормативные правовые акты Приморского края, муниципальные правовые акты)	Лицо, в отношении которого будет применяться мера стимулирования (инвестор или привлеченное лицо)
1	2	3	4

5. Дополнительные условия, предлагаемые инвестором для включения в специальный инвестиционный контракт:

(по усмотрению инвестора указываются дополнительные условия специального инвестиционного контракта, не противоречащие законодательству Российской Федерации, которые инвестор предлагает включить в специальный инвестиционный контракт и утвердить на заседании краевой межведомственной комиссии по оценке возможности заключения специальных инвестиционных контрактов)

<*> Указываются следующие характеристики промышленной продукции: функциональное назначение или перечень выполняемых функций, область применения, качественные характеристики (длительность гарантийного срока, срок годности или срок службы, надежность, энергоэффективность, экологичность, клиническая эффективность (для медицинских изделий и лекарственных препаратов), физические, химические, механические, органолептические и иные свойства, не относящиеся исключительно к внешнему виду продукции).

<***> В случае если инвестор не планирует принимать на себя обязательства по достижению какого-либо показателя в каком-либо отчетном периоде или по окончании срока действия специального инвестиционного контракта, он указывает в соответствующей графе значение показателя «0».

<****> Количество столбцов с указанием показателей, достигаемых в отчетных периодах, должно быть равным количеству отчетных периодов в течение срока действия специального инвестиционного контракта.

<****> Указываются иные результаты (показатели) реализации инвестиционного проекта по усмотрению инвестора.

<*****> Указанный раздел не заполняется в случае, если привлеченное лицо не участвует в заключении специального инвестиционного контракта.

Приложение № 1

к Порядку заключения Приморским краем специальных инвестиционных контрактов

ЗАЯВЛЕНИЕ о заключении Приморским краем специального инвестиционного контракта

(полное наименование инвестора)

ОГРН <*>

ИНН, КПП <*>

Адрес места нахождения (для юридического лица)/адрес регистрации по месту пребывания либо по месту жительства (для индивидуального предпринимателя): _____

просит заключить с ним специальный инвестиционный контракт для реализации инвестиционного проекта _____

(указать наименование инвестиционного проекта)

на условиях, указанных в приложении _____

(в зависимости от предмета специального инвестиционного контракта указывается приложение №1 и/или) №2 к настоящему заявлению) к настоящему заявлению, которое является его неотъемлемой частью.

К исполнению специального инвестиционного контракта привлекается <***> _____

(в случае привлечения инвестором иного лица для исполнения специального инвестиционного контракта, которое будет участвовать в подписании специального инвестиционного контракта, указывается его полное наименование)

ОГРН _____

ИНН, КПП _____

Адрес места нахождения (для юридического лица)/адрес регистрации по месту пребывания либо по месту жительства (для индивидуального предпринимателя): _____

которое является _____

(указывается, чем является привлекаемое лицо по отношению к инвестору: дочерним, зависимым обществом, или указывается иное основание привлечения данного лица для участия в инвестиционном проекте)

по отношению к инвестору, что подтверждается _____

(указываются реквизиты прилагаемого к заявлению документа, подтверждающего основание привлечения лица для участия в инвестици-

онном проекте)
и которое участвует в исполнении специального инвестиционного контракта на условиях, указанных в приложении к настоящему заявлению.

Настоящим подтверждаю, что:

1) в отношении

(указывается наименование инвестора и привлеченного лица (в случае его привлечения))

не проводится процедура ликвидации (для юридического лица), отсутствует решение арбитражного суда о признании (юридического лица, индивидуального предпринимателя) банкротом и об открытии конкурсного производства, а также

(указывается проводится/ не проводится)

иные процедуры, предусмотренные Федеральным законом от 26 октября

2002 года № 127-ФЗ «О несостоятельности (банкротстве)»;

(указывается проводимые процедуры)

его (их) деятельность в порядке, предусмотренном Кодексом Российской Федерации об административных правонарушениях, не приостановлена;

2) балансовая стоимость активов инвестора и привлеченного лица (в случае его привлечения) по данным бухгалтерской отчетности за последний завершенный отчетный период составляет соответственно _____ тыс. руб. и _____ тыс. руб.;

3) задолженность инвестора по начисленным налогам, сборам и иным обязательным платежам в бюджеты любого уровня или государственные внебюджетные фонды за прошедший календарный год составляет _____ тыс. руб.;

4) задолженность привлеченного лица (в случае его привлечения) по начисленным налогам, сборам и иным обязательным платежам в бюджеты любого уровня или государственные внебюджетные фонды за прошедший календарный год составляет _____ тыс. руб. <*>

Сообщаю, что аффилированными лицами

(указывается наименование инвестора)

являются

(перечисляются все аффилированные лица инвестора, определяемые в соответствии со статьей 53.2 Гражданского кодекса Российской Федерации)

а аффилированными лицами

(указывается наименование привлеченного лица

(в случае его привлечения))

являются

(перечисляются все аффилированные лица привлеченного лица (в случае его привлечения), определяемые в соответствии со статьей 53.2 Гражданского кодекса Российской Федерации)

Настоящим подтверждаю, что в случае принятия краевой межведомственной комиссией по оценке возможности заключения специальных инвестиционных контрактов решения о возможности заключения специального инвестиционного контракта на основании настоящего заявления

(указывается наименование инвестора)

готово подписать специальный инвестиционный контракт на условиях, соответствующих настоящему заявлению и типовой форме специального инвестиционного контракта, утвержденной постановлением Правительства Российской Федерации от 16 июля 2015 года № 708 «О специальных инвестиционных контрактах для отдельных отраслей промышленности».

Контактным лицом по настоящему заявлению является:

(указывается фамилия, имя, отчество, должность, контактный телефон

и адрес электронной почты)

Приложение:

(Перечисляются документы, прилагаемые к заявлению в соответствии с пунктами 4 - 7 Порядка заключения Приморским краем специальных инвестиционных контрактов, утвержденного постановлением Администрации Приморского края).

Руководитель организации-

инвестора

(подпись)

(фамилия, имя, отчество)

М.П.

(дата)

Настоящим подтверждаю, что

(указывается наименование привлеченного лица)

согласно участвовать в заключении и исполнении специального инвестиционного контракта на условиях, изложенных в настоящем заявлении и прилагаемых к заявлению документах <*>.

Руководитель организации

- привлеченного лица

(подпись)

(фамилия, имя, отчество)

М.П.

(дата)

<*> Инвестор, зарегистрированный в соответствии с законодательством иностранного государства, указывает аналогичные данные (при наличии).

<*> В случае если привлеченные к участию в инвестиционном проекте лица не участвуют в подписании специального инвестиционного контракта, данное предложение в заявление не включается.

ИНСПЕКЦИЯ ПО ОХРАНЕ ОБЪЕКТОВ КУЛЬТУРНОГО НАСЛЕДИЯ ПРИМОРСКОГО КРАЯ

ПРИКАЗ № 234

07 сентября 2017 г.

г. Владивосток

Об утверждении границ и режима использования территории объекта культурного наследия регионального значения «Жилой дом», начало XX в., Приморский край, г. Владивосток, ул. Махалина, д. 21

В соответствии с Федеральным законом от 25.06.2002 № 73-ФЗ «Об объектах культурного наследия (памятниках истории и культуры) народов Российской Федерации», постановлением Администрации Приморского края от 02 ноября 2016 года № 514-па «Об утверждении положения об инспекции по охране объектов культурного наследия Приморского края»,

ПРИКАЗЫВАЮ:

1. Утвердить:

границы территории объекта культурного наследия (памятника истории и культуры) народов Российской Федерации регионального значения «Жилой дом», начало XX в., расположенного по адресу: Приморский край, г. Владивосток, ул. Махалина, д. 21, согласно приложению № 1 к настоящему приказу;

режим использования территории объекта культурного наследия «Жилой дом», начало XX в., согласно приложению № 2 к настоящему приказу.

2. Отделу по государственной охране и сохранению объектов культурного наследия регионального значения инспекции по охране объектов культурного наследия Приморского края обеспечить направление настоящего приказа (Панов И.И.):

а) в течение трех дней со дня его принятия:

в департамент информационной политики Приморского края для официального опубликования;

б) в течение пяти рабочих дней со дня его принятия в орган регистрации прав, для внесения сведений в Единый государственный реестр недвижимости;

в) в течение семи дней со дня официального опубликования:

в Управление Министерства юстиции Российской Федерации по Приморскому краю для включения в федеральный регистр нормативных правовых актов субъектов Российской Федерации и проведения юридической экспертизы;

в Законодательное Собрание Приморского края;

в департамент градостроительства Приморского края, департамент земельных и имущественных отношений Приморского края и администрацию города Владивостока, собственнику либо иному законному владельцу объекта культурного наследия;

3. Настоящий приказ вступает в силу со дня его официального опубликования.

И.о. руководителя инспекции В.В. Осецкий

Приложение № 1
к приказу инспекции по охране
объектов культурного наследия
Приморского края
от 07 сентября 2017 г. № 234

Описание границ территории объекта культурного наследия

Границы территории объекта культурного наследия регионального значения «Жилой дом», начало XX в., расположенного по адресу: Приморский край, г. Владивосток, ул. Махалина, д. 21, (далее - Памятник), описаны пятью характерными точками поворота границ. В границы

территории Памятника входит участок под зданием и территория вокруг здания.

Характерная (поворотная) точка 1 - на линии продолжения западного фасада здания по ул. Махалина, д. 21, в 4 м севернее северо-западного угла этого же здания.

Характерная (поворотная) точка 2 - в 1 м восточнее северо-восточного угла здания по ул. Махалина, 21, затем в 4 м севернее этого же угла здания.

Характерная (поворотная) точка 3 - в 2 м южнее юго-восточного угла здания по ул. Махалина, 21, затем в 1 м восточнее этого же угла здания.

Характерная (поворотная) точка 4 - северо-восточный угол двухэтажного здания по ул. Махалина, 19.

Характерная (поворотная) точка 5 - северо-западный угол двухэтажного здания по ул. Махалина, 19.

Карта (схема) границ территории объекта культурного наследия

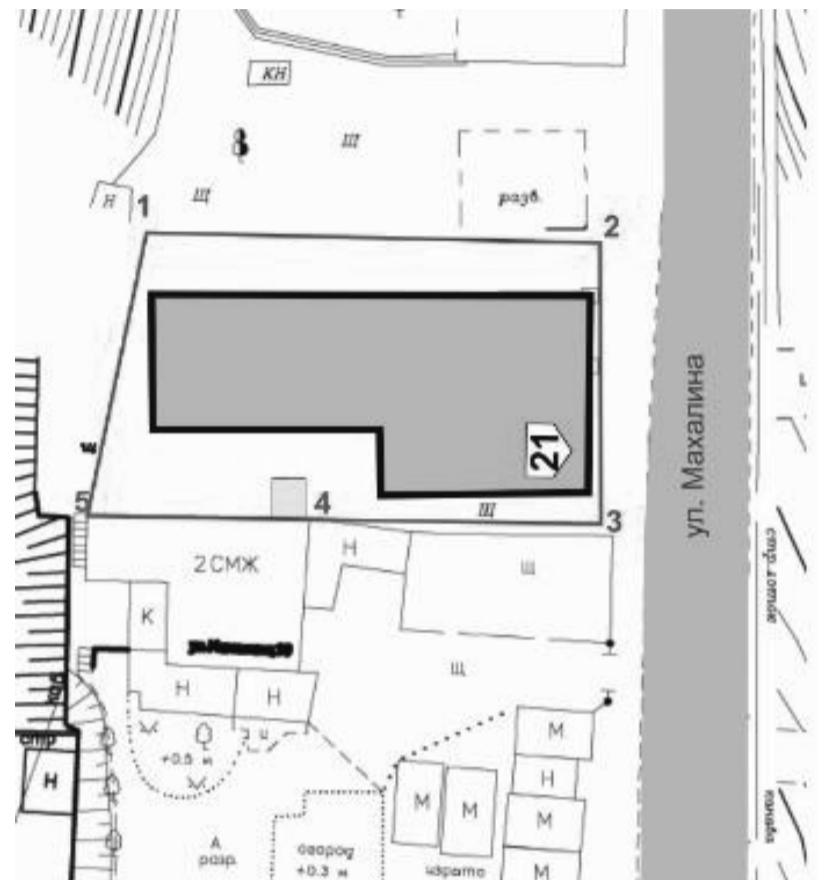

УСЛОВНЫЕ ОБОЗНАЧЕНИЯ:

- граница территории объекта культурного наследия (ОКН)
- 3 - точка поворота границы территории ОКН

Координаты характерных (поворотных) точек к карте (схеме) границ территории объекта культурного наследия

Обозначение (номер) характерной точки	Координаты характерных точек в системе координат МСК 25		Погрешность положения характерной точки(М), м
	X	Y	
1	359717.46	1397837.88	Картометрический метод определения координат Мг=0.02
2	359718.10	1397863.96	
3	359699.79	1397864.08	
4	359699.69	1397844.51	
5	359699.70	1397832.02	

Приложение № 2
к приказу инспекции по охране
объектов культурного наследия
Приморского края
от 07 сентября 2017 г. № 234

Режим использования территории объекта культурного наследия

1. В соответствии с п.4 ст. 36 Градостроительного Кодекса РФ действие градостроительных регламентов не распространяется на земельные участки в границах территорий объектов культурного наследия.

2. В границах территории объекта культурного наследия регионального значения «Жилой дом», начало XX в., расположенного по адресу: Приморский край, г. Владивосток, ул. Махалина, д. 21, (далее - Памятник), сохраняются:

- Памятник;
- условия визуального восприятия Памятника.
- 3. В границах территории Памятника запрещается:
 - строительство новых объектов капитального строительства;
 - размещение временных построек, павильонов, киосков, навесов;
 - строительство новых инженерных сооружений, возвышающихся над поверхностью земли, в том числе линейных объектов, вышек сотовой связи;
 - прокладка новых инженерных коммуникаций, не относящихся к обеспечению использования Памятника;
 - установка антенн и инженерного оборудования на крыше и фасадах Памятника;
 - установка кондиционеров на фасадах Памятника;
 - земляные работы (за исключением работ, необходимых для обеспечения использования Памятника);
 - использование строительных технологий, создающих динамические нагрузки и негативное воздействие на Памятник;
 - использование в отделке фасадов современных отделочных материалов (сайдинг, навесные вентилируемые фасады и т.п.);
 - хозяйственная деятельность, ухудшающая физическое состояние и пожарную безопасность Памятника, нарушающая визуальное восприятие и доступ к Памятнику, или наносящая вред Памятнику;
 - размещение наружной рекламы;
 - установка информационных досок и обозначений на Памятнике с площадью информационного поля более 0,3 кв. м; вывесок высотой более 0,6 метров.

4. В границах территории Памятника, при условии согласования с органом исполнительной власти Приморского края, осуществляющим в пределах своих полномочий государственное управление в сфере сохранения, использования, популяризации и государственной охраны объектов культурного наследия (памятников истории и культуры) федерального и регионального значения на территории Приморского края, с учетом требований по обеспечению пожарной безопасности прилегающим объектам разрешается:

- проведение работ по сохранению объекта культурного наследия в соответствии с Главой VII «Сохранение объекта культурного наследия» Федерального закона от 25.06.2002 г. № 73-ФЗ «Об объектах культурного наследия (памятниках истории и культуры) народов Российской Федерации»;
- земляные работы, необходимые для использования Памятника, ремонта и реконструкции внешних инженерных сетей;
- благоустройство территории;
- размещение временных элементов информационно-декоративного оформления событийного характера, включая праздничное оформление;
- установка ограждений, не препятствующих визуальному восприятию Памятника;
- применение отдельно стоящего оборудования освещения, отвечающего характеристикам элементов исторической среды.

«Приморская газета»: официальное издание органов государственной власти Приморского края
Почтовый адрес редакции, издателя:
690106, г. Владивосток, Партизанский проспект, 2а
Главный редактор: О. С. Менихарт
Выпускающий редактор: Даниил Хомик
Корректор: Светлана Лобода
Тел. редакции: 8 (423) 2-406-251

E-mail: info@primgazeta.ru
Тел. бухгалтерии: 8 (423) 2-406-419
Учредитель: Администрация Приморского края (690110, г. Владивосток, ул. Светланская, 22)
Издатель: Краевое государственное автономное учреждение «Редакция газеты «Приморская газета: официальное издание органов государственной власти Приморского края»
Свидетельство о регистрации СМИ от 15.09.2016

ПИ № ФС 77 - 66972. Выдано Федеральной службой по надзору в сфере связи, информационных технологий и массовых коммуникаций (РОСКОМНАДЗОР)
Тираж номера: 500 экз.
Отпечатано: ООО «Типография «Комсомольская правда» - владивостокский филиал, г. Владивосток, ул. Героев Тихоокеанцев, 5а, тел. 8 (423) 261-47-16.
Заказ 1871

Время подписания в печать:
по графику: 12.09.2017 г. в 18:00, по факту: 21:00
Газета распространяется бесплатно и по подписке
ПОДПИСНОЙ ИНДЕКС: 31576