



Документы

ГУБЕРНАТОР ПРИМОРСКОГО КРАЯ

ПОСТАНОВЛЕНИЕ № 15-пг

21.03.2024

г. Владивосток

О внесении изменений в постановление Губернатора Приморского края от 24 апреля 1998 года № 196 «Об утверждении Правил охраны жизни людей на водных объектах в Приморском крае и Правил пользования водными объектами для плавания на маломерных судах в Приморском крае»

На основании Устава Приморского края постановляю:

1. Внести в постановление Губернатора Приморского края от 24 апреля 1998 года № 196 «Об утверждении Правил охраны жизни людей на водных объектах в Приморском крае и Правил пользования водными объектами для плавания на маломерных судах в Приморском крае» (в редакции постановлений Губернатора Приморского края от 30 июля 2001 года № 554, от 11 июня 2002 года № 328, от 25 августа 2006 года № 121-пг, от 3 декабря 2008 года № 132-пг, от 31 мая 2010 года № 58-пг, от 12 февраля 2013 года № 21-пг, от 16 апреля 2013 года № 49-пг, от 24 июля 2015 года № 46-пг, от 6 мая 2016 года № 26-пг, от 17 апреля 2018 года № 16-пг, от 15 мая 2020 года № 62-пг, от 11 января 2022 года № 2-пг, от 25 января 2023 года № 4-пг) (далее – постановление) следующие изменения:

1.1. Дополнить констатирующую часть постановления после слов «Водным кодексом Российской Федерации,» словами «Федеральным законом от 21 декабря 2021 года № 414-ФЗ «Об общих принципах организации публичной власти в субъектах Российской Федерации»,»;

1.2. В Правилах охраны жизни людей на водных объектах в Приморском крае, утвержденных постановлением:

исключить в пункте 1.1 слова «Водным кодексом Российской Федерации и»;

изложить пункты 7.1 -7.6 в следующей редакции:

«7.1. При производстве работ по выемке грунта и углублению дна водных объектов исполнители данных работ обязаны ограждать опасные участки с выставлением соответствующих знаков безопасности на водных объектах.

7.2. Ответственность за обеспечение безопасности жизни людей в обводненных карьерах до окончания в них работ несут исполнители, производящие выемку грунта и углубление дна водных объектов.

7.3. Проведение работ по выемке грунта на водных объектах осуществляется в соответствии с требованиями водного законодательства, законодательства в области охраны окружающей среды, о недрах и о градостроительной деятельности.

7.4. На подъездах к месту ведения работ на водном объекте исполнитель работ обязан обеспечить установку информационного щита, содержащего сведения о проводимых работах.

7.5. Пребывание людей на водном объекте в зоне ведения работ с целью отдыха, купания и иных целей, не связанных с данными работами, не допускается.

7.6. Организации при производстве работ по выколке льда должны ограждать опасные для людей участки.»

2. Департаменту информационной политики Приморского края обеспечить официальное опубликование настоящего постановления.

И.о. Губернатора Приморского края
В.Г. Щербина

МИНИСТЕРСТВО ИМУЩЕСТВЕННЫХ И ЗЕМЕЛЬНЫХ ОТНОШЕНИЙ ПРИМОРСКОГО КРАЯ

ПОСТАНОВЛЕНИЕ № 8-п

20 марта 2024 года

г. Владивосток

О внесении изменений в постановление министерства имущественных и земельных отношений Приморского края от 11 ноября 2022 года № 88-п «Об утверждении результатов определения кадастровой стоимости объектов недвижимости, расположенных на территории Приморского края»

В соответствии со статьей 21 Федерального закона от 3 июля 2016 года № 237-ФЗ «О государственной кадастровой оценке», Положением о министерстве имущественных и земельных отношений Приморского края, утвержденным постановлением Администрации Приморского края от 7 октября 2019 года № 646-па, и на основании сведений о кадастровой стоимости от 20 февраля 2024 года № 03-10/357, от 4 марта 2024 года № 03-10/426 полученных от краевого государственного бюджетного учреждения «Центр кадастровой оценки Приморского края» по итогам исправления ошибок, допущенных при определении кадастровой стоимости, в соответствии с решениями от 19 февраля 2024 года № 63/2024, от 29 февраля 2024 года № 59/2024 министерство имущественных и земельных отношений Приморского края постановляет:

1. Внести в результаты определения кадастровой стоимости объектов недвижимости, расположенных на территории Приморского края, утвержденные постановлением министерства имущественных и земельных отношений Приморского края от 11 ноября 2022 года № 88-п «Об утверждении результатов определения кадастровой стоимости объектов недвижимости, расположенных на территории Приморского края» (в редакции постановлений министерства имущественных и земельных отношений Приморского края от 3 февраля 2023 года № 4-п, от 2 марта 2023 года № 7-п, от 17 апреля 2023 года № 19-п, от 17 мая 2023 года № 43-п, от 1 июня 2023 года № 45-п, от 26 июня 2023 года № 48-п, от 20 июля 2023 года № 71-п, от 6 сентября 2023 года № 77-п, от 28 сентября 2023 года № 78-п, от 27 октября 2023 года № 108-п, от 28 ноября 2023 года № 113-п, от 25 декабря 2023 года № 116-п, 30 января 2024 года № 3-п), изменения, изложив пункты 683766, 292918 в новой редакции согласно приложению к настоящему постановлению.

2. Отделу кадастровой оценки министерства имущественных и земельных отношений Приморского края:

2.1. В течение трех рабочих дней с даты принятия настоящего постановления обеспечить его

направление в департамент информационной политики Приморского края для официального опубликования в средствах массовой информации Приморского края и на официальном интернет-портале правовой информации (pravo.gov.ru).

2.2. В течение семи дней с даты принятия настоящего постановления обеспечить его направление в Законодательное Собрание Приморского края.

2.3. В течение десяти дней с даты принятия настоящего постановления обеспечить его направление в прокуратуру Приморского края.

2.4. В течение трех рабочих дней с даты официального опубликования настоящего постановления обеспечить его направление в Федеральную службу государственной регистрации, кадастра и картографии (Росреестр).

2.5. В течение семи дней после дня первого официального опубликования настоящего постановления обеспечить его направление в Главное управление Министерства юстиции Российской Федерации по Приморскому краю для включения в федеральный регистр нормативных правовых актов субъектов Российской Федерации и проведения правовой и антикоррупционной экспертиз.

3. Отделу общего обеспечения министерства имущественных и земельных отношений Приморского края:

3.1. В течение трех рабочих дней с даты принятия настоящего постановления обеспечить его размещение в информационной системе Приморского края «Регистр правовых актов Губернатора Приморского края, Правительства Приморского края и нормативных правовых актов исполнительных органов Приморского края» на странице информационной системы в информационно-телекоммуникационной сети Интернет <http://nraoiv.primorsky.ru>.

3.2. В течение десяти календарных дней с даты принятия настоящего постановления обеспечить его размещение на странице министерства имущественных и земельных отношений Приморского края официального сайта Правительства Приморского края.

4. Настоящее постановление вступает в силу со дня официального опубликования.

5. Контроль за исполнением настоящего постановления возложить на заместителя министра имущественных и земельных отношений Приморского края, курирующего вопросы кадастровой оценки.

Врио министра А.М. Давтян

Приложение
к постановлению
министерства имущественных и земельных отношений Приморского края
от 20.03.2024 № 8-п

Результаты определения кадастровой стоимости объектов недвижимости, расположенных на территории Приморского края

№ п/п	Кадастровый номер объекта недвижимости	Кадастровая стоимость объекта недвижимости, руб.
1	2	6
683766	25:31:010208:1013	2 553 100,35
292918	25:13:030202:10093	4 089 330,03

МИНИСТЕРСТВО ИМУЩЕСТВЕННЫХ И ЗЕМЕЛЬНЫХ ОТНОШЕНИЙ ПРИМОРСКОГО КРАЯ

ПОСТАНОВЛЕНИЕ № 9-п

20 марта 2024 года

г. Владивосток

О внесении изменений в постановление министерства имущественных и земельных отношений Приморского края от 2 ноября 2023 года № 111-п «Об утверждении результатов определения кадастровой стоимости объектов недвижимости, расположенных на территории Приморского края»

В соответствии со статьей 21 Федерального закона от 3 июля 2016 года № 237-ФЗ «О государственной кадастровой оценке», Положением о министерстве имущественных и земельных отношений Приморского края, утвержденным постановлением Администрации Приморского края от 7 октября 2019 года № 646-па, и на основании сведений о кадастровой стоимости от 20 февраля 2024 года № 03-10/357, от 21 февраля 2024 года № 03-10/372, от 26 февраля 2024 года № 03-10/389, от 28 февраля 2024 года № 03-10/413, от 4 марта 2024 года № 03-10/426, от 5 марта 2024 года № 03-10/447, от 5 марта 2024 года № 03-10/446, от 7 марта 2024 года № 03-10/459, от 11 марта 2024 года № 03-10/473, от 12 марта 2024 года № 03-10/481, от 15 марта 2024 года № 03-10/502 полученных от краевого государственного бюджетного учреждения «Центр кадастровой оценки Приморского края» по итогам исправления ошибок, допущенных при определении кадастровой стоимости, в соответствии с решениями от 19 февраля 2024 года № 34/2024, № 35/2024, от 16 февраля 2024 года № 26/2024, от 22 февраля 2024 года № 66/2024, от 27 февраля 2024 года № 27/2024, от 29 февраля 2024 года № 74/2024, от 4 марта 2024 года № 31/2024, от 4 марта 2024 года № 75/2024, от 6 марта 2024 года № 76/2024, от 7 марта 2024 года № 36/2024, № 42/2024, № 78/2024, № 79/2024, от 11 марта 2024 года № 44/2024, от 12 марта 2024 года № 55/2024, 56/2024 министерство имущественных и земельных отношений Приморского края постановляет:

1. Внести в результаты определения кадастровой стоимости объектов недвижимости, расположенных на территории Приморского края, утвержденные постановлением министерства имущественных и земельных отношений Приморского края от 2 ноября 2023 года № 111-п «Об утверждении результатов определения кадастровой стоимости объектов недвижимости, распо-

ложенных на территории Приморского края» (в редакции постановления министерства имущественных и земельных отношений Приморского края от 30 января 2024 года № 4-п, от 19 февраля 2024 года № 7-п), изменения, изложив пункты 23320, 33690, 411422, 11816, 11820, 11821, 11823, 11828, 11829, 11831, 11849, 11850, 11851, 11852, 33663, 33664, 33666, 33668, 50169, 57578, 60548, 61388, 61389, 61411, 61416, 61451, 61452, 267281, 267282, 7001, 7025, 33665, 6846, 30702, 137833, 137834, 137835, 137836, 186897, 411386, 411387, 411388, 411389, 411390, 411391, 411392, 411393, 411394, 411395, 411396, 411397, 411398, 411399, 411400, 411401, 411402, 411403, 411404, 411405, 411406, 411407, 411408, 411409, 411410, 411411, 411412, 411413, 411414, 411415, 411416, 411417, 411418, 411419, 411420, 411421, 411423, 411424, 411425, 411426, 434592, 5525 раздела «IV. Владивостокский городской округ», пункты 13876, 1690, 1954 раздела «XVIII. Находкинский городской округ», пункт 996 раздела «VII. Городской округ Спасск-Дальний», пункт 38343 раздела «XXVII. Уссурийский городской округ», пункты 3420, 3421 раздела «XXIII. Пограничный муниципальный округ» в новой редакции согласно приложению к настоящему постановлению.

2. Отделу кадастровой оценки министерства имущественных и земельных отношений Приморского края:

2.1. В течение трех рабочих дней с даты принятия настоящего постановления обеспечить его направление в департамент информационной политики Приморского края для официального опубликования в средствах массовой информации Приморского края и на официальном интернет-портале правовой информации (pravo.gov.ru).

2.2. В течение семи дней с даты принятия настоящего постановления обеспечить его направление в Законодательное Собрание Приморского края.

2.3. В течение десяти дней с даты принятия настоящего постановления обеспечить его направление в прокуратуру Приморского края.

2.4. В течение трех рабочих дней с даты официального опубликования настоящего постановления обеспечить его направление в Федеральную службу государственной регистрации, кадастра и картографии (Росреестр).

2.5. В течение семи дней после дня первого официального опубликования настоящего постановления обеспечить его направление в Главное управление Министерства юстиции Российской Федерации по Приморскому краю

для включения в федеральный регистр нормативных правовых актов субъектов Российской Федерации и проведения правовой и антикоррупционной экспертиз.

3. Отделу общего обеспечения министерства имущественных и земельных отношений Приморского края:

3.1. В течение трех рабочих дней с даты принятия настоящего постановления обеспечить его размещение в информационной системе Приморского края «Реестр правовых актов Губернатора Приморского края, Правительства Приморского края и нормативных правовых актов исполнительных органов Приморского края» на странице информационной системы в информационно-телекоммуникационной сети Интернет <http://npaiv.primorsky.ru>.

3.2. В течение десяти календарных дней с даты принятия настоящего постановления обеспечить его размещение на странице министерства имущественных и земельных отношений Приморского края официального сайта Правительства Приморского края.

4. Настоящее постановление вступает в силу со дня официального опубликования.

5. Контроль за исполнением настоящего постановления возложить на заместителя министра имущественных и земельных отношений Приморского края, курирующего вопросы кадастровой оценки.

Врио министра А.М. Давян

Приложение
к постановлению
министерства имущественных и земельных отношений Приморского края
от 20 марта 2024 года № 9-п

Результаты определения кадастровой стоимости объектов недвижимости, расположенных на территории Приморского края

Раздел IV. Владивостокский городской округ		
№ п/п	Кадастровый номер	Кадастровая стоимость, руб.
23320	25:28:050049:505	5 185 575,45
33690	25:28:050048:216	8 944 548,02
411422	25:28:060135:191	705 194,16
11816	25:28:050048:1128	263 412 800,03
11820	25:28:050048:1156	769 941 303,75
11821	25:28:050048:1158	190 262 920,05
11823	25:28:050048:1160	3 876 122,55
11828	25:28:050048:1167	3 496 101,98
11829	25:28:050048:1168	18 691 116,31
11831	25:28:050048:1170	71 643 408,82
11849	25:28:050048:163	2 805 044,22
11850	25:28:050048:164	8 125 007,80
11851	25:28:050048:165	9 355 067,16
11852	25:28:050048:166	11 727 240,34
33663	25:28:050048:167	34 657 958,59
33664	25:28:050048:168	24 985 859,51
33666	25:28:050048:170	1 931 943,04
33668	25:28:050048:172	15 946 083,08
50169	25:28:040002:343	22 587 328,93
57578	25:28:000000:13128	19 314 162,28

60548	25:28:050048:1165	1 643 562,41
61388	25:28:050048:1182	14 075 620,23
61389	25:28:050048:1183	13 918 031,75
61411	25:28:050048:1208	14 484 436,72
61416	25:28:050048:1214	262 905 107,96
61451	25:28:050048:1252	13 927 167,32
61452	25:28:050048:1253	14 011 671,29
267281	25:28:000000:9901	14 187 530,89
267282	25:28:000000:9902	13 906 612,30
7001	25:28:000000:9745	60 550 880,87
7025	25:28:000000:9900	113 794 869,08
33665	25:28:050048:169	307 343 575,01
6846	25:28:050031:2029	469 736 898,93
30702	25:28:060135:36	42 149 241,25
137833	25:28:060135:495	444 486,02
137834	25:28:060135:496	641 085,60
137835	25:28:060135:498	651 770,36
137836	25:28:060135:499	337 638,42
186897	25:28:000000:41157	848 369,94
411386	25:28:060135:152	1 006 504,39
411387	25:28:060135:154	429 527,35
411388	25:28:060135:155	326 953,66
411389	25:28:060135:156	660 318,17
411390	25:28:060135:157	698 783,30
411391	25:28:060135:158	594 072,66
411392	25:28:060135:159	352 597,08
411393	25:28:060135:160	728 700,63
411394	25:28:060135:161	322 679,75
411395	25:28:060135:162	536 374,95
411396	25:28:060135:163	968 039,26
411397	25:28:060135:164	775 713,58
411398	25:28:060135:165	489 362,01
411399	25:28:060135:166	611 168,27
411400	25:28:060135:167	455 170,78
411401	25:28:060135:168	848 369,94
411402	25:28:060135:170	673 139,88
411403	25:28:060135:171	745 796,25
411404	25:28:060135:172	521 416,29
411405	25:28:060135:173	410 294,78
411406	25:28:060135:174	1 465 949,07
411407	25:28:060135:175	953 080,59
411408	25:28:060135:177	365 418,79
411409	25:28:060135:178	700 920,26
411410	25:28:060135:179	859 054,70
411411	25:28:060135:180	491 498,96
411412	25:28:060135:181	814 178,71
411413	25:28:060135:182	1 000 093,54
411414	25:28:060135:183	914 615,46
411415	25:28:060135:184	581 250,94
411416	25:28:060135:185	412 431,74
411417	25:28:060135:186	1 002 230,49
411418	25:28:060135:187	542 785,81

411419	25:28:060135:188	1 070 612,95
411420	25:28:060135:189	972 313,16
411421	25:28:060135:190	1 130 447,61
411423	25:28:060135:192	491 498,96
411424	25:28:060135:193	720 152,82
411425	25:28:060135:194	1 965 995,84
411426	25:28:060135:195	1 213 788,74
434592	25:28:000000:53477	1 275 760,34
5525	25:28:040010:517	20 254 185,76
Раздел XVIII. Находкинский городской округ		
№ п/п	Кадастровый номер	Кадастровая стоимость, руб.
13876	25:31:010206:1228	8 587 243,21
1690	25:31:010407:3504	10 643 893,90
1954	25:31:010401:1221	1 996 964,48
Раздел VII. Городской округ Спасск-Дальний		
№ п/п	Кадастровый номер	Кадастровая стоимость, руб.
996	25:32:020201:336	4 655 482,61
Раздел XXVII. Уссурийский городской округ		
№ п/п	Кадастровый номер	Кадастровая стоимость, руб.
38343	25:34:000000:8227	7 268 870,88
Раздел XXIII. Пограничный муниципальный округ		
№ п/п	Кадастровый номер	Кадастровая стоимость, руб.
3420	25:14:040101:1336	37 846 925,42
3421	25:14:040101:1337	41 383 446,65

ПРАВИТЕЛЬСТВО ПРИМОРСКОГО КРАЯ

ПОСТАНОВЛЕНИЕ № 169-пп

21.03.2024

г. Владивосток

О внесении изменений в постановление Администрации Приморского края от 10 октября 2019 года № 652-па «Об утверждении Положения о министерстве труда и социальной политики Приморского края»

На основании Устава Приморского края Правительство Приморского края постановляет:

1. Внести в пункт 2.1 Положения о министерстве труда и социальной политики Приморского края, утвержденного постановлением Администрации Приморского края от 10 октября 2019 года № 652-па «Об утверждении Положения о министерстве труда и социальной политики Приморского края» (в редакции постановлений Правительства Приморского края от 13 марта 2020 года № 198-пп, от 2 декабря 2020 года № 993-пп, от 6 мая 2021 года № 282-пп, от 17 февраля 2023 года № 106-пп, от 15 сентября 2023 года № 640-пп), следующие изменения:

1.1. Исключить абзац восьмой подпункта 2.1.16;

1.2. Изложить подпункт 2.1.33 в следующей редакции:

«2.1.33. Создает, использует и восполняет резерв материальных ресурсов для ликвидации чрезвычайных ситуаций природного и техногенного характера на территории Приморского края, закрепленный за министерством в соответствии с Номенклатурой и объемами резерва материальных ресурсов для ликвидации чрезвычайных ситуаций природного и техногенного характера на территории Приморского края, утвержденными постановлением Правительства Приморского края от 13 июля 2023 года № 479-пп «О порядке создания, использования и восполнения резерва материальных ресурсов для ликвидации чрезвычайных ситуаций природного и техногенного характера на территории Приморского края.»;

1.3. Дополнить подпунктом 2.1.34 следующего содержания:

«2.1.34. Осуществляет иные полномочия в установленной сфере деятельности, предусмотренные действующим законодательством.»

2. Департаменту информационной политики Приморского края обеспечить официальное опубликование настоящего постановления.

*Первый вице-губернатор Приморского края –
Председатель Правительства Приморского края
В.Г. Щербина*

ПРАВИТЕЛЬСТВО ПРИМОРСКОГО КРАЯ

ПОСТАНОВЛЕНИЕ № 170-пп

21.03.2024

г. Владивосток

О внесении изменений в постановление Администрации Приморского края от 2 февраля 2016 года № 44-па «О формировании списков кандидатов в присяжные заседатели на территории Приморского края»

На основании Устава Приморского края Правительство Приморского края постановляет:

1. Внести в постановление Администрации Приморского края от 2 февраля 2016 года № 44-па «О формировании списков кандидатов в присяжные заседатели на территории Приморского края» (в редакции постановлений Администрации Приморского края от 14 марта 2016 года № 95-па, от 18 января 2018 года № 20-па, от 6 ноября 2019 года № 734-па, постановлений Правительства Приморского края от 15 октября 2020 года № 890-пп, от 21 января 2021 года № 15-пп, от 9 ноября 2023 года № 779-пп) (далее - постановление) следующие изменения:

изложить абзац второй пункта 1 постановления в следующей редакции:

«Порядок составления, изменения и дополнения списков кандидатов в присяжные заседатели федеральных судов общей юрисдикции Приморского края (далее - Порядок);»;
исключить пункты 2, 3 постановления;

считать пункты 5, 6 постановления пунктами 2, 3 соответственно;

изложить Порядок составления общих и запасных списков кандидатов в присяжные заседатели Приморского края, списков и запасных списков кандидатов в присяжные заседатели округов, образованных в Приморском крае, утвержденный постановлением, в новой редакции согласно приложению № 1 к настоящему постановлению;

изложить общее количество кандидатов в присяжные заседатели для районных судов, образованных в Приморском крае округов, включаемых в общий и запасной списки по городским округам и муниципальным районам Приморского края, утвержденное постановлением, в новой редакции согласно приложению № 2 к настоящему постановлению;

изложить общее количество кандидатов в присяжные заседатели для Тихоокеанского флотского военного суда и Владивостокского, Уссурийского, Фокинского и Спасск-Дальнего гарнизонных военных судов, включаемых в общий и запасной списки по городским округам и муниципальным районам Приморского края, утвержденное постановлением, в новой редакции согласно приложению № 3 к настоящему постановлению.

2. Департаменту информационной политики Приморского края обеспечить официальное опубликование настоящего постановления.

*Первый вице-губернатор Приморского края –
Председатель Правительства Приморского края
В.Г. Щербина*

Приложение № 1
к постановлению
Правительства Приморского края
от 21.03.2024 № 170-пп

ПОРЯДОК**составления, изменения и дополнения списков кандидатов в присяжные заседатели федеральных судов общей юрисдикции Приморского края**

1. Настоящий Порядок составления, изменения и дополнения списков кандидатов в присяжные заседатели федеральных судов общей юрисдикции Приморского края (далее - Порядок, кандидаты, кандидаты в присяжные заседатели) разработан в соответствии с частью 2 статьи 5 Федерального закона от 20 августа 2004 года № 113-ФЗ «О присяжных заседателях федеральных судов общей юрисдикции в Российской Федерации» (далее - Закон № 113-ФЗ) и устанавливает правила и сроки составления общего и запасного списков кандидатов в присяжные заседатели Приморского края, общего и запасного списка кандидатов в присяжные заседатели Приморского края, общего и запасного списков кандидатов в присяжные заседатели округов, образованных в Приморском крае в соответствии с частью 3 статьи 5 Закона № 113-ФЗ и распоряжением Администрации Приморского края от 6 июля 2017 года № 245-ра «Об образовании округов из муниципальных образований Приморского края в целях формирования списков кандидатов в присяжные заседатели», общих и запасных списков для Тихоокеанского флотского военного суда и Владивостокского, Уссурийского, Фокинского, Спасск-Дальнего гарнизонных военных судов (далее - списки, списки кандидатов, суды, округа).

2. Формирование списков кандидатов производится каждые четыре года. Ежегодно (или по представлению председателя суда в более короткие сроки) списки подлежат проверке и в случае необходимости изменяются и дополняются путем исключения из них граждан, утративших право быть присяжными заседателями, и включения в них тех, кто был отобран дополнительно.

3. В соответствии с частью 1 статьи 5 Закона № 113-ФЗ председатели Приморского краевого суда и Тихоокеанского флотского военного суда не позднее чем за три месяца до истечения срока полномочий кандидатов в присяжные заседатели, ранее включенных в списки, вносят в Правительство Приморского края представления о необходимом для работы соответствующего суда, а также районных (городских) и военных гарнизонных судов Приморского края числе кандидатов в присяжные заседатели (далее - представления).

4. На основании полученных представлений Правительство Приморского края утверждает общее количество кандидатов в присяжные заседатели, включаемых в общий и запасной списки по каждому из судов от соответствующих муниципальных образований, и уведомляет исполнительно-распорядительные органы муниципальных образований о числе граждан, подлежащих включению в указанные списки от соответствующих муниципальных образований.

5. Исполнительно-распорядительные органы муниципальных образований Приморского края (далее - исполнительно-распорядительные органы):

5.1. Каждые четыре года составляют общий и запасной списки кандидатов в присяжные заседатели муниципального образования.

В указанные в настоящем подпункте списки включаются граждане, постоянно проживающие на территории соответствующего муниципального образования, определенные путем случайной выборки с использованием Государственной автоматизированной системы Российской Федерации «Выборы» на основе содержащихся в ее информационном ресурсе персональных данных об избирателях, участниках референдума, в соответствии с общим количеством кандидатов в присяжные заседатели, подлежащих включению в указанные списки от соответствующих муниципальных образований, установленным Правительством Приморского края.

Из числа отобранных граждан исключаются лица, которые не могут быть присяжными заседателями в соответствии с частью 2 статьи 3 Закона № 113-ФЗ, а именно:

1) не достигшие к моменту составления списков кандидатов возраста 25 лет;

2) имеющие непогашенную или неснятую судимость.

В целях получения информации о наличии неснятой или непогашенной судимости у кандидатов в присяжные заседатели исполнительно-распорядительные органы направляют соответствующие запросы о предоставлении необходимых сведений в информационный центр Управления МВД России по Приморскому краю;

3) признанные судом недееспособными или ограниченными судом в дееспособности.

В целях получения информации о признании кандидата в присяжные заседатели недееспособным или ограниченно дееспособным исполнительно-распорядительные органы направляют соответствующие запросы о предоставлении необходимых сведений с приложением предварительных списков кандидатов в районные (городские) суды и в органы опеки и попечительства;

4) состоящие на учете в наркологическом или психоневрологическом диспансере в связи с лечением от алкоголизма, наркомании, токсикомании, хронических и затяжных психических расстройств.

В целях получения информации о нахождении кандидата в присяжные заседатели на учете в наркологическом или психоневрологическом диспансере исполнительно-распорядительные органы направляют соответствующие запросы о предоставлении необходимых сведений с приложением предварительных списков кандидатов в подведомственные министерству здравоохранения Приморского края медицинские организации.

При направлении в органы и организации, указанные в настоящем подпункте, запросов о предоставлении необходимых сведений к ним может быть приложена электронная версия предварительных списков кандидатов;

5.2. Извещают о составлении списков кандидатов граждан, проживающих на территории со-

ответствующего муниципального образования, через средства массовой информации, официальные сайты муниципальных образований, телевидение, радио и т. д.;

5.3. Уведомляют граждан, включенных в списки кандидатов, и в течение двух недель предоставляют им возможность ознакомиться со списками;

5.4. В течение пяти рабочих дней рассматривают поступающие от граждан, включенных в списки кандидатов в присяжные заседатели муниципального образования, письменные заявления о необоснованном включении их в указанные списки, об исключении их из этих списков или исправлении неточных сведений о кандидатах в присяжные заседатели, содержащихся в этих списках, и принимают по ним решения, которые могут быть обжалованы в суд в порядке, установленном Кодексом административного судопроизводства Российской Федерации.

По письменному заявлению граждане, включенные в общий или запасной список кандидатов, исключаются из списков в случаях:

- 1) выявления следующих обстоятельств:
 - лицо к моменту составления списков кандидатов не достигло возраста 25 лет;
 - лицо имеет непогашенную или неснятую судимость;
 - лицо признано судом недееспособным или ограничено судом в дееспособности;
 - лицо состоит на учете в наркологическом или психоневрологическом диспансере в связи с лечением от алкоголизма, наркомании, токсикомании, хронических и затяжных психических расстройств;
- 2) подачи гражданином письменного заявления о наличии обстоятельств, препятствующих исполнению им обязанностей присяжного заседателя, если он является:
 - а) лицом, не владеющим языком, на котором ведется судопроизводство;
 - б) лицом, не способным исполнять обязанности присяжного заседателя по состоянию здоровья, подтвержденному медицинскими документами;
 - в) лицом, достигшим возраста 65 лет;
 - г) лицом, замещающим государственные должности или выборные должности в органах местного самоуправления;
 - д) военнослужащим;
 - е) гражданином, уволенным с военной службы по контракту из органов федеральной службы безопасности, федеральных органов государственной охраны или органов внешней разведки, - в течение пяти лет со дня увольнения;
 - ж) судьей, прокурором, следователем, дознавателем, адвокатом, нотариусом, должностным лицом органов принудительного исполнения Российской Федерации или частным детективом - в период осуществления профессиональной деятельности и в течение пяти лет со дня ее прекращения;
 - з) имеющим специальное звание сотрудником органов внутренних дел, таможенных органов или органов и учреждений уголовного-исполнительной системы;
 - и) гражданином, уволенным со службы в органах и учреждениях, указанных в подпункте «з» настоящего пункта, - в течение пяти лет со дня увольнения;
 - к) священнослужителем;

5.5. Составляют уточненные списки кандидатов на основании сведений, полученных в соответствии с подпунктами 5.1, 5.4 настоящего Порядка. Списки оформляются на стандартных листах формата А4 шрифтом Times New Roman размером № 12 в таблицах форматом doc/docx по форме согласно приложению № 1 к настоящему Порядку;

5.6. В срок до 30 октября года истечения срока полномочий кандидатов в присяжные заседатели, включенных в ранее утвержденные списки кандидатов:

направляют в районные суды, юрисдикция которых распространяется на территории соответствующих муниципальных образований, подписанные главами муниципальных образований и скрепленные печатями списки и запасные списки кандидатов для районных судов с приложением электронной версии указанных списков;

направляют в департамент по координации правоохранительной деятельности, исполнения административного законодательства и обеспечения деятельности мировых судей Приморского края (далее – департамент) подписанные главами муниципальных образований и скрепленные печатями общий и запасной списки кандидатов для районных судов, для Приморского краевого суда, Тихоокеанского флотского военного суда, Владивостокского, Уссурийского, Фокинского и Спасск-Дальнего гарнизонных военных судов, с приложением электронной версии указанных списков на электронных носителях с сопроводительными документами, подписанными главами муниципальных образований, заказными письмами с уведомлением, фельдьегерской почтой или с нарочным;

обеспечивают опубликование списков кандидатов по муниципальному образованию с разделением по принадлежности к соответствующему суду, содержащих только фамилии, имена и отчества кандидатов в присяжные заседатели, в средствах массовой информации соответствующего муниципального образования;

5.7. Ежегодно (или в более короткие сроки по представлению председателя суда) осуществляют проверку списков кандидатов и при необходимости изменяют и дополняют списки кандидатов в присяжные заседатели, исключая из них граждан, утративших право быть присяжными заседателями, и включая в них тех, кто был отобран дополнительно, по форме согласно приложению № 2 к настоящему Порядку.

Пропорционально числу исключенных из списка кандидатов составляется отдельный список граждан, подлежащих включению в действующий список взамен исключенных граждан, по форме согласно приложению № 2 к настоящему Порядку.

В связи с возможной смертью кандидата в присяжные заседатели или сменой его места жительства исполнительно-распорядительные органы наряду с запросами, направляемыми в соответствии с пунктом 5.1 Порядка, направляют запросы в органы записи актов гражданского состояния и Управление по вопросам миграции Управления МВД России по Приморскому краю;

5.8. В срок до 1 апреля текущего года:

направляют в районные суды, юрисдикция которых распространяется на территории соответствующих муниципальных образований, изменения, внесенные в списки кандидатов в соответствии с подпунктом 5.7 настоящего Порядка, в виде подписанных главами муниципальных образований и скрепленных печатями списков для районных судов с приложением электронной версии указанных списков;

направляют в департамент изменения, внесенные в списки кандидатов в соответствии с подпунктом 5.7 настоящего Порядка, в виде подписанных главами муниципальных образований и скрепленных печатями списков для районных судов, для Приморского краевого суда, Тихоокеанского флотского военного суда, Владивостокского, Уссурийского, Фокинского и Спасск-Дальнего гарнизонных военных судов, на электронных носителях с сопроводительными документами, подписанными главами муниципальных образований, заказными письмами с уведомлением, фельдьегерской почтой или с нарочным, оформленных на стандартных листах формата А4 шрифтом Times New Roman размером № 12 в формате doc/docx по форме согласно приложению № 2 к настоящему Порядку;

обеспечивают в соответствии с частью 13 статьи 5 Закона № 113-ФЗ опубликование информации об изменениях и дополнениях, внесенных исполнительно-распорядительными органами в списки кандидатов в присяжные заседатели муниципального образования, с разделением по принадлежности к суду, содержащей только фамилии, имена и отчества кандидатов в присяжные заседатели, в средствах массовой информации соответствующего муниципального образования.

6. Департамент на основании поступивших от исполнительно-распорядительных органов списков, указанных в абзаце третьем подпункта 5.6 настоящего Порядка, составляет общие и запасные списки кандидатов для округов, Приморского краевого суда, Тихоокеанского флотского

военного суда, Владивостокского, Уссурийского, Фокинского и Спасск-Дальнего гарнизонных военных судов.

Общие и запасные списки кандидатов, указанные в настоящем пункте, утверждаются постановлениями Правительства Приморского края.

7. Департамент в течение семи рабочих дней после дня опубликования постановлений Правительства Приморского края, предусмотренных пунктом 6 настоящего Порядка, но не позднее чем за месяц до истечения срока полномочий кандидатов в присяжные заседатели, включенных в ранее представленные в суды списки кандидатов, направляет копии указанных постановлений в соответствующие суды с приложением электронной версии списков по форме согласно приложению № 1 к настоящему Порядку на электронных носителях заказными письмами с уведомлением, фельдьегерской почтой или с нарочным.

8. Департамент на основании поступивших от исполнительно-распорядительных органов списков, указанных в абзаце третьем подпункта 5.8 настоящего Порядка, вносит изменения (при наличии) в списки кандидатов для округов, Приморского краевого суда, Тихоокеанского флотского военного суда, Владивостокского, Уссурийского, Фокинского и Спасск-Дальнего гарнизонных военных судов.

Изменения в списки кандидатов, указанные в настоящем пункте, утверждаются постановлениями Правительства Приморского края ежегодно в срок до 1 июня текущего года.

9. Департамент в течение семи рабочих дней после дня опубликования постановлений Правительства Приморского края, предусмотренных пунктом 8 настоящего Порядка, направляет копии указанных постановлений в соответствующие суды с приложением электронной версии изменений в списки по форме согласно приложению № 2 к настоящему Порядку на электронных носителях заказными письмами с уведомлением, фельдьегерской почтой или с нарочным.

10. Письменные заявления граждан о необоснованном включении в списки кандидатов для округов, Приморского краевого суда, Тихоокеанского флотского военного суда, Владивостокского, Уссурийского, Фокинского и Спасск-Дальнего гарнизонных военных судов и исключении их из указанных списков или исправлении неточных сведений, поступившие в Правительство Приморского края, рассматриваются в порядке, установленном Федеральным законом от 2 мая 2006 года № 59-ФЗ «О порядке рассмотрения обращений граждан Российской Федерации».

Решения, принятые по результатам рассмотрения заявлений, предусмотренных настоящим пунктом, могут быть обжалованы в суд в порядке, установленном Кодексом административного судопроизводства Российской Федерации.

Форма

Приложение № 1

к Порядку составления, изменения и дополнения списков кандидатов в присяжные заседатели федеральных судов общей юрисдикции Приморского края

ОБЩИЙ (ЗАПАСНОЙ) СПИСОК кандидатов в присяжные заседатели

A	B	C	D	E	F	G	H	I	J	K
N п/п	Фамилия	Имя	Отчество (при наличии)	Пол <1>	Дата рождения <2>	Почтовый индекс	Населенный пункт <3>	Улица <4>	Дом <5>	Квартира <6>
1.										
2.										
3.										

Примечание:

<1> - «М» - мужской, «Ж» - женский (с заглавной буквы);

<2> - в формате ДАТА, МЕСЯЦ, ГОД (например, 12.05.1967);

<3> - наименование населенного пункта, в котором зарегистрирован кандидат, с указанием типа населенного пункта, например: «г. Владивосток», «с. Анучино», «п. Пограничный», «пгт Лучегорск», «пгт Славянка», «с. Воздвиженка, г. Уссурийск»;

<4> - наименование улицы, переулка, проспекта, микрорайона и т.п., например: «ул. Адмирала Кузнецова», «Народный пр-т», «4-й мкр», «пр-т 100-летия Владивостока», «Камский пер.». Наименование административной единицы должно соответствовать правилам именования, принятым в населенном пункте, и не должно допускать двойственного толкования адреса кандидата;

<5> - номер дома, например: «4», «8/16», «15а»;

<6> - номер квартиры. Может отсутствовать для частных домов.

Форма

Приложение № 2

к Порядку составления, изменения и дополнения списков кандидатов в присяжные заседатели федеральных судов общей юрисдикции Приморского края

ИЗМЕНЕНИЯ В ОБЩИЙ (ЗАПАСНОЙ) СПИСОК кандидатов в присяжные заседатели

Изложить пункт 1 в следующей редакции:

Порядковый номер <1>	Фамилия	Имя	Отчество (при наличии)	Пол <2>	Дата рождения <3>	Почтовый индекс	Населенный пункт <4>	Улица <5>	Дом <6>	Квартира <7>

Примечание:

<1> - указывается порядковый номер кандидата в соответствующем списке кандидатов присяжные заседатели;

<2> - «М» - мужской, «Ж» - женский (с заглавной буквы);

<3> - в формате ДАТА, МЕСЯЦ, ГОД (например, 12.05.1967);

<4> - наименование населенного пункта, в котором зарегистрирован кандидат, с указанием типа населенного пункта, например: «г. Владивосток», «с. Анучино», «п. Пограничный», «пгт Лучегорск», «пгт Славянка», «с. Воздвиженка, г. Уссурийск»;

<5> - наименование улицы, переулка, проспекта, микрорайона и т.п., например: «ул. Адмирала Кузнецова», «Народный пр-т», «4-й мкр», «пр-т 100-летия Владивостока», «Камский пер.». Наименование административной единицы должно соответствовать правилам именования, принятым в населенном пункте, и не должно допускать двойственного толкования адреса кандидата;

<6> - номер дома, например: «4», «8/16», «15а»;

<7> - номер квартиры. Может отсутствовать для частных домов.

Приложение № 2
к постановлению
Правительства Приморского края
от 21.03.2024 № 170-пп

ОБЩЕЕ КОЛИЧЕСТВО
кандидатов в присяжные заседатели для районных судов, образованных
в Приморском крае округов, включаемых в общий и запасной списки по городским
округам, муниципальным районам и муниципальным округам
Приморского края

№ п/п	Наименование муниципального образования/наименование внутригородского района Владивостокского городского округа	Количество кандидатов в присяжные заседатели, включаемых в общий список, чел.	Количество кандидатов в присяжные заседатели, включаемых в запасной список, чел.
1	2	3	4
1.	Находкинский городской округ	12 000	3 000
2.	Округ № 1		
	Арсеньевский городской округ	4 700	1 150
	Анучинский муниципальный округ	1 200	300
	Чугуевский муниципальный округ	2 000	500
	Яковлевский муниципальный округ	1 300	325
		9 200	2 275
3.	Округ № 2		
	Городской округ ЗАТО Большой Камень	3 000	750
	Городской округ ЗАТО г.Фокино	2 250	560
	Шкотовский муниципальный округ	1 900	450
		7 150	1 760
4. 1	Округ № 3		
	Дальнереченский городской округ	2 400	600
	2	3	4
	Лесозаводский городской округ	3 700	900
	Дальнереченский муниципальный район	900	220
	Кировский муниципальный район	1 800	450
	Красноармейский муниципальный округ	1 500	375
	Пожарский муниципальный округ	2 500	625
		12 800	3 170
5.	Округ № 4		
	Дальнегорский городской округ	4 000	1 000
	Кавалеровский муниципальный округ	2 500	600
	Ольгинский муниципальный округ	1 000	250
	Тернейский муниципальный округ	1 000	250
		8 500	2 100
6.	Округ № 5		
	Партизанский городской округ	4 000	1 000
	Партизанский муниципальный округ	2 200	550
	Лазовский муниципальный округ	1 200	300
		7 400	1 850
7.	Округ № 6		
	Городской округ Спасск-Дальний	3 500	850
	Спасский муниципальный район	2 200	550
	Черниговский муниципальный округ	3 000	750
		8 700	2 150
8.	Округ № 7		
	Михайловский муниципальный район	3 000	700
	Уссурийский городской округ	14 000	3 500
	Пограничный муниципальный округ	1 700	400

1	2	3	4
	Октябрьский муниципальный округ	2 400	600
		21 100	5 200
9.	Округ № 8		
	Надеждинский муниципальный район	5 100	770
	Артемовский городской округ	8 400	2000
	Хасанский муниципальный округ	2 600	650
		16 100	3 420
10.	Округ № 9		
	Ханкайский муниципальный округ	1 800	450
	Хорольский муниципальный округ	2 500	625
		4 300	1 075
11.	Округ № 10		
	Первореченский район Владивостокского городского округа	10 500	2 600
	Первомайский район Владивостокского городского округа	11 200	2 800
	Ленинский район Владивостокского городского округа	10 600	2 500
	Советский район Владивостокского городского округа	9 000	2 200
	Фрунзенский район Владивостокского городского округа	6 050	1 000
		47 350	11 100
	ИТОГО	152 600	37 100

Приложение № 3
к постановлению
Правительства Приморского края
от 21.03.2024 № 170-пп

ОБЩЕЕ КОЛИЧЕСТВО
кандидатов в присяжные заседатели для Тихоокеанского флотского военного суда
и Владивостокского, Уссурийского, Фокинского и Спасск-Дальнего гарнизонных
военных судов, включаемых в общий и запасной списки по городским округам,
муниципальным районам и муниципальным округам
Приморского края

Количество кандидатов в присяжные заседатели для Тихоокеанского флотского военного суда

№ п/п	Наименование муниципального образования	Количество кандидатов в присяжные заседатели, включаемых в общий список, чел.	Количество кандидатов в присяжные заседатели, включаемых в запасной список, чел.
1	2	3	4
1.	Артемовский городской округ	500	
2.	Владивостокский городской округ	1400	1250
3.	Надеждинский муниципальный район	50	
4.	Хасанский муниципальный округ	50	
5.	Уссурийский городской округ	600	
6.	Михайловский муниципальный район	50	
7.	Октябрьский муниципальный округ	50	
8.	Пограничный муниципальный округ	50	
9.	Ханкайский муниципальный округ	50	
10.	Хорольский муниципальный округ	50	
11.	Городской округ Большой Камень	100	
12.	Находкинский городской округ	600	

13.	Партизанский городской округ	100	
14.	Городской округ ЗАТО Фокино	100	
15.	Лазовский муниципальный округ	50	
16.	Ольгинский муниципальный округ	50	
17.	Партизанский муниципальный округ	50	
18.	Шкотовский муниципальный округ	50	
19.	Арсеньевский городской округ	100	
20.	Дальнегорский городской округ	100	
21.	Дальнереченский городской округ	100	
22.	Лесозаводский городской округ	100	
23.	Городской округ Спасск-Дальний	100	
24.	Анучинский муниципальный округ	50	
25.	Дальнереченский муниципальный район	50	
26.	Кавалеровский муниципальный округ	50	
27.	Кировский муниципальный район	50	
28.	Красноармейский муниципальный округ	50	
29.	Пожарский муниципальный округ	50	
30.	Спасский муниципальный район	50	
31.	Тернейский муниципальный округ	50	
32.	Черниговский муниципальный округ	50	
33.	Чугуевский муниципальный округ	50	
34.	Яковлевский муниципальный округ	50	
	Итого:	5000	1250

Количество кандидатов в присяжные заседатели для гарнизонных военных судов

№ п/п	Наименование муниципального образования	Количество кандидатов в присяжные заседатели, включаемых в общий список, чел.	Количество кандидатов в присяжные заседатели, включаемых в запасной список, чел.
Владивостокский гарнизонный военный суд			
1	2	3	4
1.	Артемовский городской округ	500	
2.	Владивостокский городской округ	2000	700
3.	Надеждинский муниципальный район	150	
4.	Хасанский муниципальный округ	150	
	Итого:	2800	700
Уссурийский гарнизонный военный суд			
1.	Уссурийский городской округ	2000	700
2.	Михайловский муниципальный район	200	
3.	Октябрьский муниципальный округ	200	
4.	Пограничный муниципальный округ	100	
5.	Ханкайский муниципальный округ	100	
6.	Хорольский муниципальный округ	200	
	Итого:	2800	700
Фокинский гарнизонный военный суд			

1.	Городской округ Большой Камень	150	
2.	Находкинский городской округ	900	
3.	Партизанский городской округ	150	
4.	Городской округ ЗАТО Фокино	100	400
5.	Лазовский муниципальный округ	50	
6.	Ольгинский муниципальный округ	50	
7.	Партизанский муниципальный округ	100	
8.	Шкотовский муниципальный округ	100	
	Итого:	1600	400
Спасск-Дальний гарнизонный военный суд			
1.	Арсеньевский городской округ	200	
2.	Дальнегорский городской округ	200	
3.	Дальнереченский городской округ	100	
4.	Лесозаводский городской округ	200	
5.	Городской округ Спасск-Дальний	200	400
6.	Анучинский муниципальный округ	50	
7.	Дальнереченский муниципальный район	50	
8.	Кавалеровский муниципальный округ	50	
9.	Кировский муниципальный район	50	
10.	Красноармейский муниципальный округ	50	
11.	Пожарский муниципальный округ	100	
12.	Спасский муниципальный район	100	
13.	Тернейский муниципальный округ	50	
14.	Черниговский муниципальный округ	100	
15.	Чугуевский муниципальный округ	50	
16.	Яковлевский муниципальный округ	50	
	Итого:	1600	400

ИНСПЕКЦИЯ ПО ОХРАНЕ ОБЪЕКТОВ КУЛЬТУРНОГО НАСЛЕДИЯ ПРИМОРСКОГО КРАЯ

ПРИКАЗ № 63

18.03.2024

г. Владивосток

О внесении изменений в приказ инспекции по охране объектов культурного наследия Приморского края от 8 апреля 2022 года № 141 «О включении объекта археологического наследия «Первостроителей 1. Поселение» в перечень выявленных объектов культурного наследия и об утверждении границ его территории»

В соответствии с Федеральным законом от 25 июня 2002 года № 73-ФЗ «Об объектах культурного наследия (памятниках истории и культуры) народов Российской Федерации», приказом Министерства культуры Российской Федерации от 4 июня 2015 года № 1745 «Об утверждении требований к составлению проектов границ территорий объектов культурного наследия», приказом Министерства культуры Российской Федерации от 1 сентября 2015 года № 2328 «Об утверждении перечня отдельных сведений об объектах археологического наследия, которые не подлежат опубликованию», постановлением Администрации Приморского края от 2 ноября 2016 года № 514-па «Об утверждении Положения об инспекции по охране объектов культурного наследия Приморского края»

ПРИКАЗЫВАЮ:

1. Внести изменения в приложение № 1 к приказу инспекции по охране объектов культурного наследия Приморского края от 8 апреля 2022 года № 141 «О включении объекта археологического наследия «Первостроителей 1. Поселение» в перечень выявленных объектов культурного наследия и об утверждении границ его территории», изложив его в новой редакции согласно приложению к настоящему приказу.

2. Отделу по государственной охране объектов культурного наследия федерального значения инспекции по охране объектов культурного наследия Приморского края обеспечить:

направление настоящего приказа в департамент информационной политики Приморского края в течение трех рабочих дней со дня его принятия;

направление в электронном виде копии настоящего приказа, а также сведений об источниках его официального опубликования в Главное управление Министерства юстиции Российской Федерации по Приморскому краю в течение семи календарных дней после дня его первого официального опубликования;

направление копии настоящего приказа в Законодательное Собрание Приморского края в течение семи календарных дней со дня его принятия;

направление копии настоящего приказа в прокуратуру Приморского края, министерство архитектуры и градостроительной политики Приморского края, министерство имущественных и земельных отношений Приморского края в течение десяти дней со дня его принятия;

направление копии настоящего приказа в территориальный орган, осуществляющий государственный кадастровый учет, государственную регистрацию прав, ведение Единого государственного реестра недвижимости и предоставление сведений, содержащихся в Едином государственном реестре недвижимости, в срок не позднее пяти рабочих дней со дня его принятия;

размещение настоящего приказа на странице инспекции по охране объектов культурного наследия Приморского края на официальном сайте Правительства Приморского края и органов исполнительной власти Приморского края в информационно-телекоммуникационной сети Интернет, не позднее трех рабочих дней со дня его принятия;

размещение настоящего приказа на странице информационной системы Приморского края «Реестр правовых актов Губернатора Приморского края, Правительства Приморского края и нормативных правовых актов исполнительных органов Приморского края» в информационно-телекоммуникационной сети Интернет <http://nraoiv.primorsky.ru> в течение трех рабочих дней со дня его принятия.

Руководитель инспекции В.В. Осецкий

Приложение
к приказу
инспекции по охране объектов культурного наследия Приморского края
от 18.03.2024 № 63

«УТВЕРЖДЕНЫ
приказом
инспекции
по охране объектов культурного наследия Приморского края
от 08.04.2022 № 141

Границы территории объекта археологического наследия «Первостроителей 1. Поселение»

1. Карта (схема) границ территории объекта археологического наследия «Первостроителей 1. Поселение», расположенного по адресу (местонахождение): Приморский край, Находкинский городской округ, в 4,93 км юго-западнее центра с. Хмыловка и в 4,07 км востоко-северо-восточнее горы Врангель (далее – объект археологического наследия «Первостроителей 1. Поселение»).



Площадь: 2 394,6 кв. м

2. Координаты характерных (поворотных) точек к карте (схеме) границ территории выявленного объекта археологического наследия «Первостроителей 1. Поселение».

Обозначение (номер) характерной точки	Координаты характерных точек в системе координат МСК 25		Погрешность положения характерной точки (Мт), м
	X	Y	
Контур 1			
1	317830.77	2249000.30	Картометрический метод определения координат Мт=0.02
2	317826.11	2249004.13	
3	317813.39	2249013.59	
4	317807.79	2249019.92	
5	317792.33	2249022.90	
6	317765.65	2249042.58	
7	317744.08	2249038.56	
8	317737.65	2249031.23	
9	317751.90	2249024.29	
10	317770.46	2249017.83	
11	317806.07	2249001.48	
12	317821.53	2248997.50	
1	317830.77	2249000.30	
Контур 2			
1	317804.95	2248943.70	
2	317807.05	2248952.59	
3	317729.12	2248974.08	
4	317719.00	2248965.36	
5	317786.12	2248945.38	
1	317804.95	2248943.70	

».

ИНСПЕКЦИЯ ПО ОХРАНЕ ОБЪЕКТОВ КУЛЬТУРНОГО НАСЛЕДИЯ ПРИМОРСКОГО КРАЯ

ПРИКАЗ № 64

18.03.2024

г. Владивосток

О включении объекта археологического наследия «Озеро Таскаево 1. Поселение» в перечень выявленных объектов культурного наследия Приморского края и утверждении границ его территории

В соответствии с Федеральным законом от 25 июня 2002 года № 73-ФЗ «Об объектах культурного наследия (памятниках истории и культуры) народов Российской Федерации», приказом Министерства культуры Российской Федерации от 4 июня 2015 года № 1745 «Об утверждении требований к составлению проектов границ территорий объектов культурного наследия», приказом Министерства культуры Российской Федерации от 1 сентября 2015 года № 2328 «Об утверждении перечня отдельных сведений об объектах археологического наследия, которые не подлежат опубликованию», постановлением Администрации Приморского края от 2 ноября 2016 года № 514-па «Об утверждении Положения об инспекции по охране объектов культурного наследия Приморского края»

ПРИКАЗЫВАЮ:

1. Включить в перечень выявленных объектов культурного наследия Приморского края объект археологического наследия «Озеро Таскаево 1. Поселение».

2. Утвердить прилагаемые границы территории объекта археологического наследия «Озеро Таскаево 1. Поселение» (не подлежат опубликованию).

3. Установить, что деятельность в границах территории объекта археологического наследия «Озеро Таскаево 1. Поселение», утвержденной настоящим приказом, осуществляется в соответствии с требованиями части 5 статьи 5.1 Федерального закона от 25 июня 2002 года № 73-ФЗ «Об объектах культурного наследия (памятниках истории и культуры) народов Российской Федерации», приказом Министерства культуры Российской Федерации от 1 сентября 2015 года № 2328 «Об утверждении перечня отдельных сведений об объектах археологического наследия, которые не подлежат опубликованию».

4. Отделу по государственной охране объектов культурного наследия федерального значения инспекции по охране объектов культурного наследия Приморского края обеспечить:

направление настоящего приказа в департамент информационной политики Приморского края в течение трех рабочих дней со дня его принятия;

направление в электронном виде копии настоящего приказа, а также сведений об источниках его официального опубликования в Главное управление Министерства юстиции Российской Федерации по Приморскому краю в течение семи календарных дней после дня его первого официального опубликования;

направление копии настоящего приказа в Законодательное Собрание Приморского края в течение семи календарных дней со дня его принятия;

направление копии настоящего приказа в прокуратуру Приморского края, министерство архитектуры и градостроительной политики Приморского края, министерство имущественных и земельных отношений Приморского края в течение десяти дней со дня его принятия;

направление копии настоящего приказа в территориальный орган, осуществляющий государственный кадастровый учет, государственную регистрацию прав, ведение Единого государственного реестра недвижимости и предоставление сведений, содержащихся в Едином государственном реестре недвижимости, в срок не позднее пяти рабочих дней со дня его принятия;

размещение настоящего приказа на странице инспекции по охране объектов культурного наследия Приморского края на официальном сайте Правительства Приморского края и органов исполнительной власти Приморского края в информационно-телекоммуникационной сети Интернет, не позднее трех рабочих дней со дня его принятия;

размещение настоящего приказа на странице информационной системы Приморского края «Реестр правовых актов Губернатора Приморского края, Правительства Приморского края и нормативных правовых актов исполнительных органов Приморского края» в информационно-телекоммуникационной сети Интернет <http://nraoiv.primorsky.ru> в течение трех рабочих дней со дня его принятия.

Руководитель инспекции В.В. Осецкий

УТВЕРЖДЕНЫ
приказом
инспекции по охране объектов культурного наследия Приморского края
от 18.03.2024 № 64

Границы территории объекта археологического наследия «Озеро Таскаево 1. Поселение»

1. Карта (схема) границ территории объекта археологического наследия «Озеро Таскаево 1. Поселение», расположенного по адресу (местонахождение): Приморский край, Лесозаводский городской округ, в 12,37 км северо-западнее центра села Пантелеймоновка и в 9,25 км юго-восточнее высоты 63 м (далее – объект археологического наследия «Озеро Таскаево 1. Поселение»).

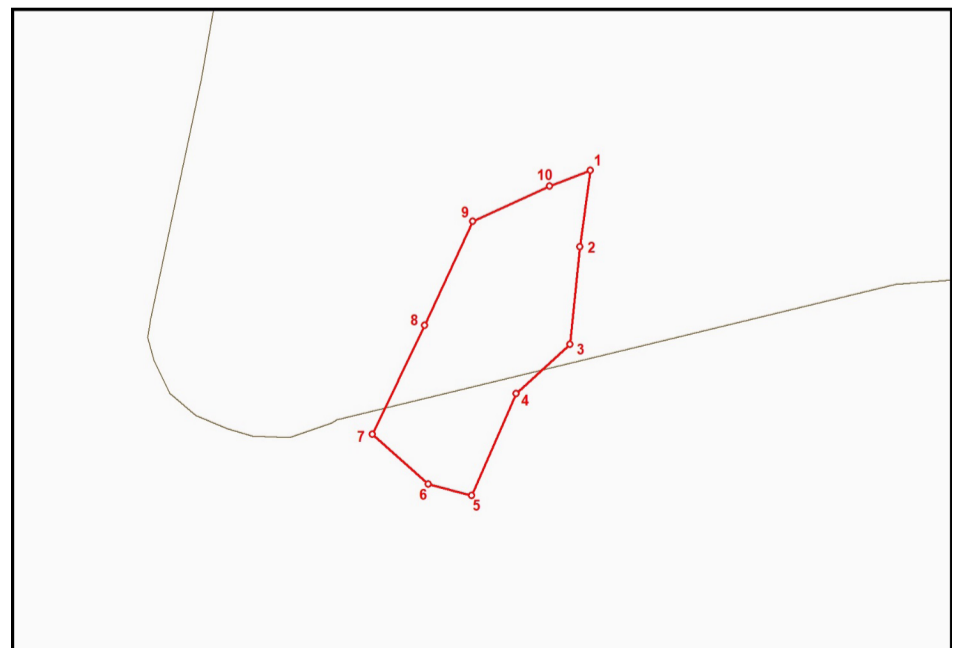

Площадь: 6 385 кв. м

2. Координаты характерных (поворотных) точек к карте (схеме) границ территории объекта археологического наследия «Озеро Таскаево 1. Поселение».

Обозначение (номер) характерной точки	Координаты характерных точек в системе координат МСК 25		Погрешность положения характерной точки (Мт), м
	X	Y	
1	646280.51	2280467.81	Картометрический метод определения координат Мт=0.02
2	646248.74	2280463.82	
3	646208.18	2280460.26	
4	646187.24	2280437.22	
5	646144.84	2280418.87	
6	646149.13	2280400.19	
7	646169.43	2280375.72	
8	646214.93	2280397.44	
9	646258.55	2280417.59	
10	646273.56	2280450.27	
1	646280.51	2280467.81	

ИНСПЕКЦИЯ ПО ОХРАНЕ ОБЪЕКТОВ КУЛЬТУРНОГО НАСЛЕДИЯ ПРИМОРСКОГО КРАЯ

ПРИКАЗ № 65

18.03.2024

г. Владивосток

О включении объекта археологического наследия «Петровка. Городище» в перечень выявленных объектов культурного наследия Приморского края и утверждении границ его территории

В соответствии с Федеральным законом от 25 июня 2002 года № 73-ФЗ «Об объектах культурного наследия (памятниках истории и культуры) народов Российской Федерации», приказом Министерства культуры Российской Федерации от 4 июня 2015 года № 1745 «Об утверждении требований к составлению проектов границ территорий объектов культурного наследия», приказом Министерства культуры Российской Федерации от 1 сентября 2015 года № 2328 «Об утверждении перечня отдельных сведений об объектах археологического наследия, которые не подлежат опубликованию», постановлением Администрации Приморского края от 2 ноября 2016 года № 514-па «Об утверждении Положения об инспекции по охране объектов культурного наследия Приморского края»

ПРИКАЗЫВАЮ:

1. Включить в перечень выявленных объектов культурного наследия Приморского края объект археологического наследия «Петровка. Городище».

2. Утвердить прилагаемые границы территории объекта археологического наследия «Петровка. Городище» (не подлежат опубликованию).

3. Установить, что деятельность в границах территории объекта археологического наследия «Петровка. Городище», утвержденным настоящим приказом, осуществляется в соответствии с требованиями части 5 статьи 5.1 Федерального закона от 25 июня 2002 года № 73-ФЗ «Об объектах культурного наследия (памятниках истории и культуры) народов Российской Федерации», приказом Министерства культуры Российской Федерации от 1 сентября 2015 года № 2328 «Об утверждении перечня отдельных сведений об объектах археологического наследия, которые не подлежат опубликованию».

4. Отделу по государственной охране объектов культурного наследия федерального значения инспекции по охране объектов культурного наследия Приморского края обеспечить:

направление настоящего приказа в департамент информационной политики Приморского края в течение трех рабочих дней со дня его принятия;

направление в электронном виде копии настоящего приказа, а также сведений об источниках его официального опубликования в Главное управление Министерства юстиции Российской Федерации по Приморскому краю в течение семи календарных дней после дня его первого официального опубликования;

направление копии настоящего приказа в Законодательное Собрание Приморского края в течение семи календарных дней со дня его принятия;

направление копии настоящего приказа в прокуратуру Приморского края, министерство архитектуры и градостроительной политики Приморского края, министерство имущественных и земельных отношений Приморского края в течение десяти дней со дня его принятия;

направление копии настоящего приказа в территориальный орган, осуществляющий государственный кадастровый учет, государственную регистрацию прав, ведение Единого государственного реестра недвижимости и предоставление сведений, содержащихся в Едином государственном реестре недвижимости в срок не позднее пяти рабочих дней со дня его принятия;

размещение настоящего приказа на странице инспекции по охране объектов культурного наследия Приморского края на официальном сайте Правительства Приморского края и органов исполнительной власти Приморского края в информационно-телекоммуникационной сети Интернет, не позднее трех рабочих дней со дня его принятия;

размещение настоящего приказа на странице информационной системы Приморского края «Реестр правовых актов Губернатора Приморского края, Правительства Приморского края и нормативных правовых актов исполнительных органов Приморского края» в информационно-телекоммуникационной сети Интернет <http://npaiv.primorsky.ru> в течение трех рабочих дней со дня его принятия.

Руководитель инспекции В.В. Осецкий

УТВЕРЖДЕНЫ
приказом
инспекции по охране объектов культурного наследия Приморского края
от 18.03.2024 № 65

Границы территории объекта археологического наследия «Петровка. Городище»

1. Карта (схема) границ территории объекта археологического наследия «Петровка. Городище», расположенного по адресу (местонахождение): Приморский край, Шкотовский муниципальный район, на высокой сопке с крутым обрывистым юго-восточным краем в 1,4 км восточнее развилки на г. Большой Камень на трассе Владивосток – Находка и в 4 км юго-восточнее железнодорожной станции в с. Петровка (далее – объект археологического наследия «Петровка. Городище»).

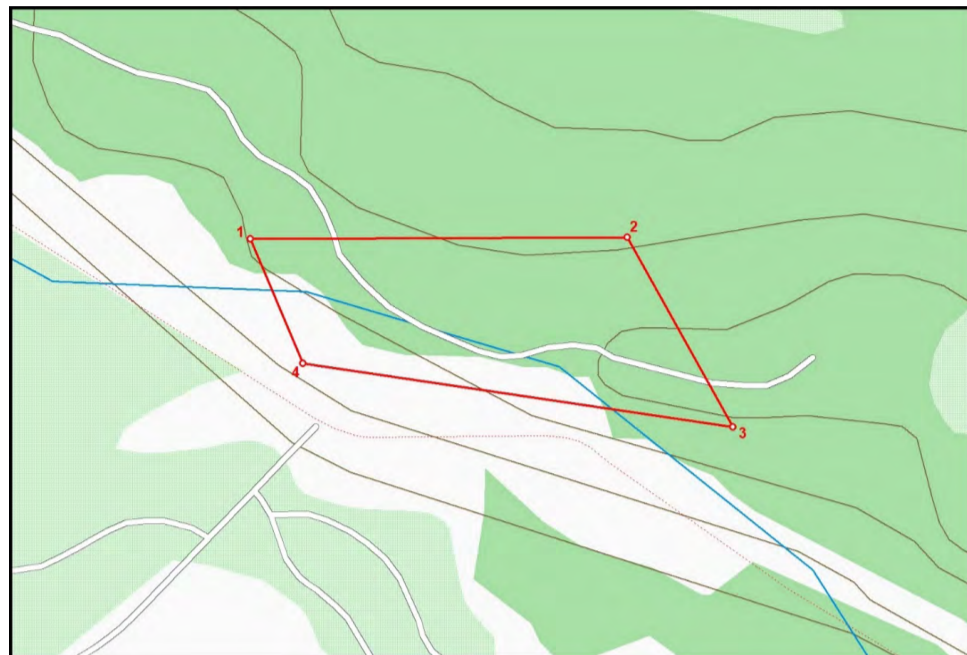

Площадь: 337 448 кв. м

2. Координаты характерных (поворотных) точек к карте (схеме) границ территории объекта археологического наследия «Петровка. Городище».

Обозначение (номер) характерной точки	Координаты характерных точек в системе координат МСК 25		Погрешность положения характерной точки (Мт), м
	X	Y	
1	361114.97	2194321.29	Картометрический метод определения координат Мт=0.02
2	361132.06	2195214.61	
3	360692.91	2195470.15	
4	360825.90	2194450.21	
1	361114.97	2194321.29	

ИНСПЕКЦИЯ ПО ОХРАНЕ ОБЪЕКТОВ КУЛЬТУРНОГО НАСЛЕДИЯ ПРИМОРСКОГО КРАЯ

ПРИКАЗ № 66

18.03.2024

г. Владивосток

О включении объекта археологического наследия «Залив Ильин 3. Стоянка» в перечень выявленных объектов культурного наследия Приморского края и утверждении

В соответствии с Федеральным законом от 25 июня 2002 года № 73-ФЗ «Об объектах культурного наследия (памятниках истории и культуры) народов Российской Федерации», приказом Министерства культуры Российской Федерации от 4 июня 2015 года № 1745 «Об утверждении требований к составлению проектов границ территорий объектов культурного наследия», приказом Министерства культуры Российской Федерации от 1 сентября 2015 года № 2328 «Об утверждении перечня отдельных сведений об объектах археологического наследия, которые не подлежат опубликованию», постановлением Администрации Приморского края от 2 ноября 2016 года № 514-па «Об утверждении Положения об инспекции по охране объектов культурного наследия Приморского края»

ПРИКАЗЫВАЮ:

1. Включить в перечень выявленных объектов культурного наследия Приморского края объект археологического наследия «Залив Ильин 3. Стоянка».

2. Утвердить прилагаемые границы территории объекта археологического наследия «Залив Ильин 3. Стоянка» (не подлежат опубликованию).

3. Установить, что деятельность в границах территории объекта археологического наследия «Залив Ильин 3. Стоянка», утвержденным настоящим приказом, осуществляется в соответствии с требованиями части 5 статьи 5.1 Федерального закона от 25 июня 2002 года № 73-ФЗ «Об объектах культурного наследия (памятниках истории и культуры) народов Российской Федерации», приказом Министерства культуры Российской Федерации от 1 сентября 2015 года № 2328 «Об утверждении перечня отдельных сведений об объектах археологического наследия, которые не подлежат опубликованию».

4. Отделу по государственной охране объектов культурного наследия федерального значения инспекции по охране объектов культурного наследия Приморского края обеспечить:

направление настоящего приказа в департамент информационной политики Приморского края в течение трех рабочих дней со дня его принятия;

направление в электронном виде копии настоящего приказа, а также сведений об источниках его официального опубликования в Главное управление Министерства юстиции Российской Федерации по Приморскому краю в течение семи календарных дней после дня его первого официального опубликования;

направление копии настоящего приказа в Законодательное Собрание Приморского края в течение семи календарных дней со дня его принятия;

направление копии настоящего приказа в прокуратуру Приморского края, министерство архитектуры и градостроительной политики Приморского края, министерство имущественных и земельных отношений Приморского края в течение десяти дней со дня его принятия;

направление копии настоящего приказа в территориальный орган, осуществляющий государственный кадастровый учет, государственную регистрацию прав, ведение Единого государственного реестра недвижимости и предоставление сведений, содержащихся в Едином государственном реестре недвижимости в срок не позднее пяти рабочих дней со дня его принятия;

размещение настоящего приказа на странице инспекции по охране объектов культурного наследия Приморского края на официальном сайте Правительства Приморского края и органов исполнительной власти Приморского края в информационно-телекоммуникационной сети Интернет, не позднее трех рабочих дней со дня его принятия;

размещение настоящего приказа на странице информационной системы Приморского края «Реестр правовых актов Губернатора Приморского края, Правительства Приморского края и нормативных правовых актов исполнительных органов Приморского края» в информационно-телекоммуникационной сети Интернет <http://npaiv.primorsky.ru> в течение трех рабочих дней со дня его принятия.

Руководитель инспекции В.В. Осецкий

УТВЕРЖДЕНЫ
приказом инспекции
по охране объектов культурного наследия Приморского края
от 18.03.2024 № 66

Границы территории объекта археологического наследия «Залив Ильин 3. Стоянка»

1. Карта (схема) границ территории объекта археологического наследия «Залив Ильин 3. Стоянка», расположенного по адресу (местонахождение): Приморский край, Лесозаводский городской округ, в 13,05 км северо-западнее центра села Пантелеймоновка и в 8,15 км юго-восточнее высоты 63 м (далее – объект археологического наследия «Залив Ильин 3. Стоянка»).

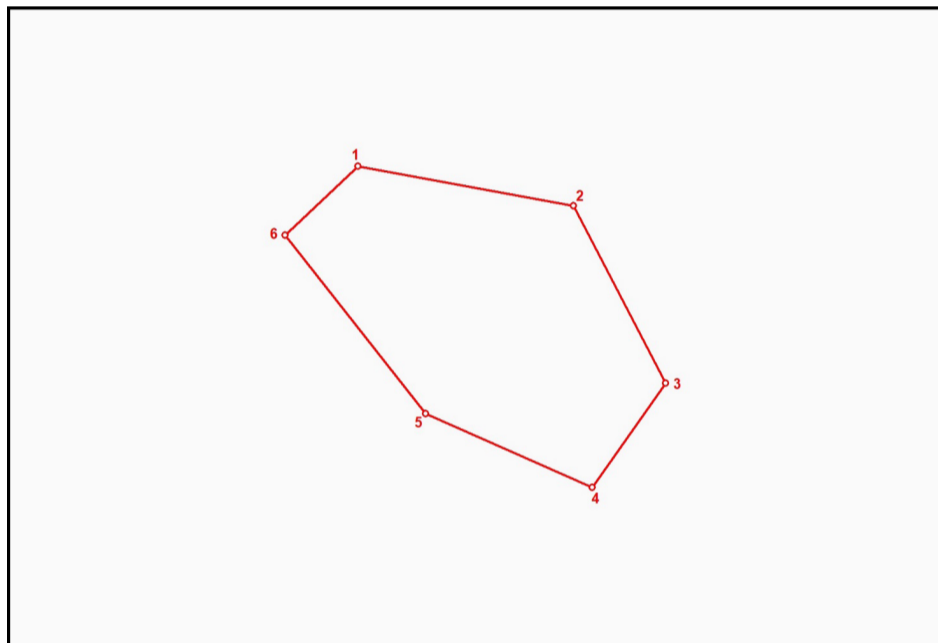

Площадь: 561 кв. м

2. Координаты характерных (поворотных) точек к карте (схеме) границ территории объекта археологического наследия «Залив Ильин 3. Стоянка».

Обозначение (номер) характерной точки	Координаты характерных точек в системе координат МСК 25		Погрешность положения характерной точки (Мт), м
	X	Y	
1	647533.64	2280532.89	Картометрический метод определения координат Мт=0.02
2	647530.49	2280552.35	
3	647515.03	2280560.95	
4	647505.79	2280554.43	
5	647512.01	2280539.31	
6	647527.49	2280526.38	
1	647533.64	2280532.89	

ИНСПЕКЦИЯ ПО ОХРАНЕ ОБЪЕКТОВ КУЛЬТУРНОГО НАСЛЕДИЯ ПРИМОРСКОГО КРАЯ

ПРИКАЗ № 67

18.03.2024

г. Владивосток

О включении объекта археологического наследия
«Залив Ильин 2. Поселение» в перечень выявленных объектов культурного наследия
Приморского края и утверждении
границ его территории

В соответствии с Федеральным законом от 25 июня 2002 года № 73-ФЗ «Об объектах культурного наследия (памятниках истории и культуры) народов Российской Федерации», приказом Министерства культуры Российской Федерации от 4 июня 2015 года № 1745 «Об утверждении требований к составлению проектов границ территорий объектов культурного наследия», приказом Министерства культуры Российской Федерации от 1 сентября 2015 года № 2328 «Об утверждении перечня отдельных сведений об объектах археологического наследия, которые не подлежат опубликованию», постановлением Администрации Приморского края от 2 ноября 2016 года № 514-па «Об утверждении Положения об инспекции по охране объектов культурного наследия Приморского края»

турного наследия (памятниках истории и культуры) народов Российской Федерации», приказом Министерства культуры Российской Федерации от 4 июня 2015 года № 1745 «Об утверждении требований к составлению проектов границ территорий объектов культурного наследия», приказом Министерства культуры Российской Федерации от 1 сентября 2015 года № 2328 «Об утверждении перечня отдельных сведений об объектах археологического наследия, которые не подлежат опубликованию», постановлением Администрации Приморского края от 2 ноября 2016 года № 514-па «Об утверждении Положения об инспекции по охране объектов культурного наследия Приморского края»

ПРИКАЗЫВАЮ:

1. Включить в перечень выявленных объектов культурного наследия Приморского края объект археологического наследия «Залив Ильин 2. Поселение».

2. Утвердить прилагаемые границы территории объекта археологического наследия «Залив Ильин 2. Поселение» (не подлежат опубликованию).

3. Установить, что деятельность в границах территории объекта археологического наследия «Залив Ильин 2. Поселение», утвержденная настоящим приказом, осуществляется в соответствии с требованиями части 5 статьи 5.1 Федерального закона от 25 июня 2002 года № 73-ФЗ «Об объектах культурного наследия (памятниках истории и культуры) народов Российской Федерации», приказом Министерства культуры Российской Федерации от 1 сентября 2015 года № 2328 «Об утверждении перечня отдельных сведений об объектах археологического наследия, которые не подлежат опубликованию».

4. Отделу по государственной охране объектов культурного наследия федерального значения инспекции по охране объектов культурного наследия Приморского края обеспечить:

направление настоящего приказа в департамент информационной политики Приморского края в течение трех рабочих дней со дня его принятия;

направление в электронном виде копии настоящего приказа, а также сведений об источниках его официального опубликования в Главное управление Министерства юстиции Российской Федерации по Приморскому краю в течение семи календарных дней после дня его первого официального опубликования;

направление копии настоящего приказа в Законодательное Собрание Приморского края в течение семи календарных дней со дня его принятия;

направление копии настоящего приказа в прокуратуру Приморского края, министерство архитектуры и градостроительной политики Приморского края, министерство имущественных и земельных отношений Приморского края в течение десяти дней со дня его принятия;

направление копии настоящего приказа в территориальный орган, осуществляющий государственный кадастровый учет, государственную регистрацию прав, ведение Единого государственного реестра недвижимости и предоставление сведений, содержащихся в Едином государственном реестре недвижимости в срок не позднее пяти рабочих дней со дня его принятия;

размещение настоящего приказа на странице инспекции по охране объектов культурного наследия Приморского края на официальном сайте Правительства Приморского края и органов исполнительной власти Приморского края в информационно-телекоммуникационной сети Интернет, не позднее трех рабочих дней со дня его принятия;

размещение настоящего приказа на странице информационной системы Приморского края «Реестр правовых актов Губернатора Приморского края, Правительства Приморского края и нормативных правовых актов исполнительных органов Приморского края» в информационно-телекоммуникационной сети Интернет <http://npaiv.primorsky.ru> в течение трех рабочих дней со дня его принятия.

Руководитель инспекции В.В. Осецкий

УТВЕРЖДЕНЫ
приказом
инспекции по охране объектов культурного наследия Приморского края
от 18.03.2024 № 67

Границы территории объекта археологического наследия «Залив Ильин 2. Поселение»

1. Карта (схема) границ территории объекта археологического наследия «Залив Ильин 2. Поселение», расположенного по адресу (местонахождение): Приморский край, Лесозаводский городской округ, в 13,19 км северо-западнее центра села Пантелеймоновка и в 7,93 км юго-восточнее высоты 63 м (далее – объект археологического наследия «Залив Ильин 2. Поселение»).

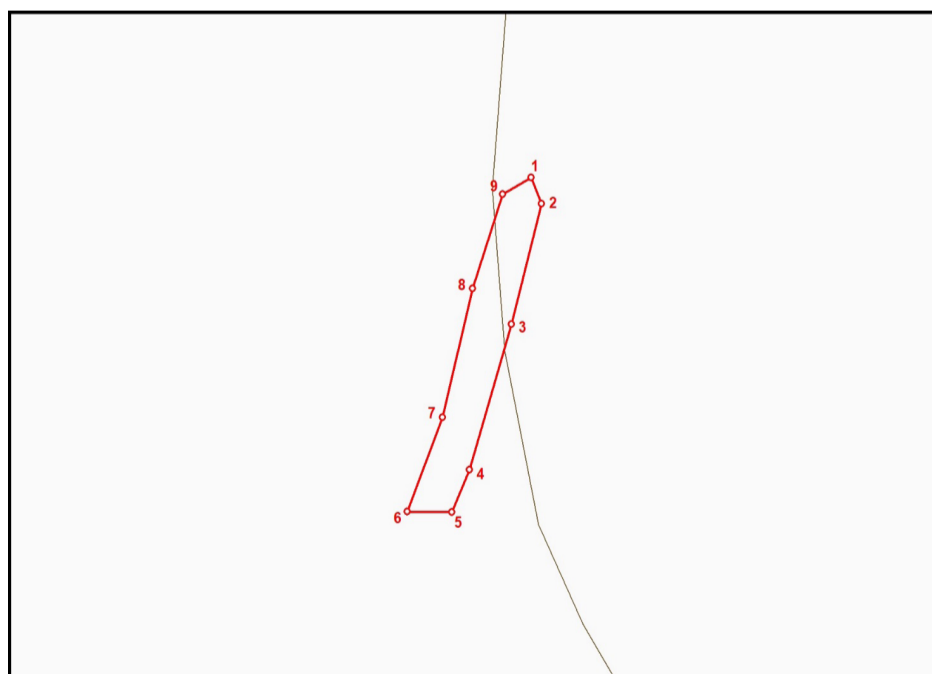

Площадь: 2 010 кв. м

2. Координаты характерных (поворотных) точек к карте (схеме) границ территории объекта археологического наследия «Залив Ильин 2. Поселение».

Обозначение (номер) характерной точки	Координаты характерных точек в системе координат МСК 25		Погрешность положения характерной точки (Мт), м
	X	Y	
1			Картометрический метод определения координат Мт=0.02
2			
3			
4			
5			
6			
7			
8			
9			

1	647839.09	2280598.73	Картометрический метод определения координат Мт=0.02
2	647829.81	2280603.02	
3	647786.62	2280592.07	
4	647734.19	2280576.77	
5	647718.77	2280570.24	
6	647718.82	2280552.93	
7	647752.74	2280566.02	
8	647799.02	2280576.97	
9	647832.95	2280587.89	
1	647839.09	2280598.73	

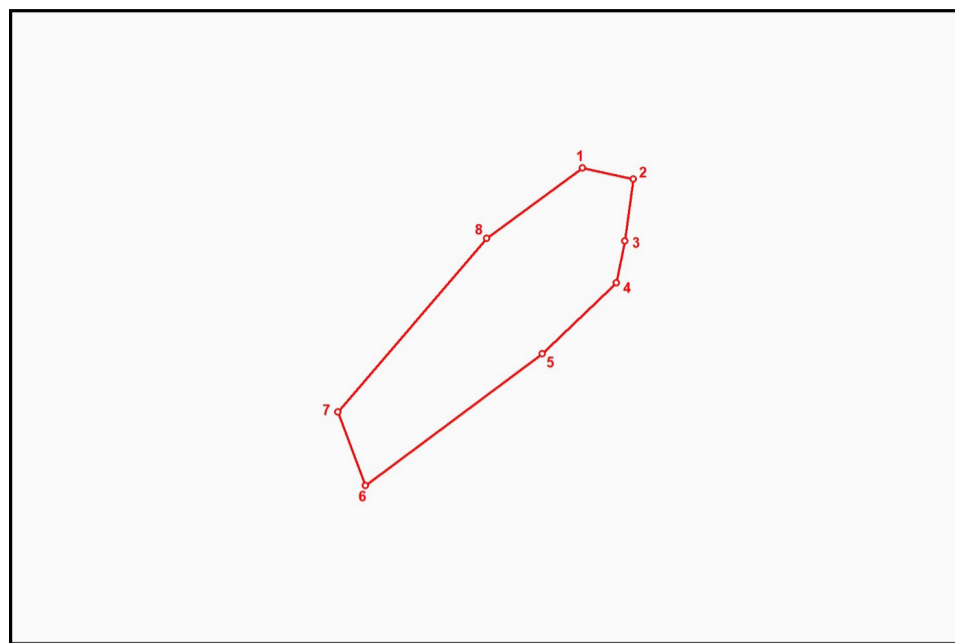

Площадь: 3 318 кв. м

2. Координаты характерных (поворотных) точек к карте (схеме) границ территории объекта археологического наследия «Залив Ильин 1. Поселение».

ИНСПЕКЦИЯ ПО ОХРАНЕ ОБЪЕКТОВ КУЛЬТУРНОГО НАСЛЕДИЯ ПРИМОРСКОГО КРАЯ

ПРИКАЗ № 68

18.03.2024

г. Владивосток

О включении объекта археологического наследия «Залив Ильин 1. Поселение» в перечень выявленных объектов культурного наследия Приморского края и утверждении границ его территории

В соответствии с Федеральным законом от 25 июня 2002 года № 73-ФЗ «Об объектах культурного наследия (памятниках истории и культуры) народов Российской Федерации», приказом Министерства культуры Российской Федерации от 4 июня 2015 года № 1745 «Об утверждении требований к составлению проектов границ территорий объектов культурного наследия», приказом Министерства культуры Российской Федерации от 1 сентября 2015 года № 2328 «Об утверждении перечня отдельных сведений об объектах археологического наследия, которые не подлежат опубликованию», постановлением Администрации Приморского края от 2 ноября 2016 года № 514-па «Об утверждении Положения об инспекции по охране объектов культурного наследия Приморского края»

ПРИКАЗЫВАЮ:

1. Включить в перечень выявленных объектов культурного наследия Приморского края объект археологического наследия «Залив Ильин 1. Поселение».

2. Утвердить прилагаемые границы территории объекта археологического наследия «Залив Ильин 1. Поселение» (не подлежат опубликованию).

3. Установить, что деятельность в границах территории объекта археологического наследия «Залив Ильин 1. Поселение», утвержденная настоящим приказом, осуществляется в соответствии с требованиями части 5 статьи 5.1 Федерального закона от 25 июня 2002 года № 73-ФЗ «Об объектах культурного наследия (памятниках истории и культуры) народов Российской Федерации», приказом Министерства культуры Российской Федерации от 1 сентября 2015 года № 2328 «Об утверждении перечня отдельных сведений об объектах археологического наследия, которые не подлежат опубликованию».

4. Отделу по государственной охране объектов культурного наследия федерального значения инспекции по охране объектов культурного наследия Приморского края обеспечить:

направление настоящего приказа в департамент информационной политики Приморского края в течение трех рабочих дней со дня его принятия;

направление в электронном виде копии настоящего приказа, а также сведений об источниках его официального опубликования в Главное управление Министерства юстиции Российской Федерации по Приморскому краю в течение семи календарных дней после дня его первого официального опубликования;

направление копии настоящего приказа в Законодательное Собрание Приморского края в течение семи календарных дней со дня его принятия;

направление копии настоящего приказа в прокуратуру Приморского края, министерство архитектуры и градостроительной политики Приморского края, министерство имущественных и земельных отношений Приморского края в течение десяти дней со дня его принятия;

направление копии настоящего приказа в территориальный орган, осуществляющий государственный кадастровый учет, государственную регистрацию прав, ведение Единого государственного реестра недвижимости и предоставление сведений, содержащихся в Едином государственном реестре недвижимости в срок не позднее пяти рабочих дней со дня его принятия;

размещение настоящего приказа на странице инспекции по охране объектов культурного наследия Приморского края на официальном сайте Правительства Приморского края и органов исполнительной власти Приморского края в информационно-телекоммуникационной сети Интернет, не позднее трех рабочих дней со дня его принятия;

размещение настоящего приказа на странице информационной системы Приморского края «Реестр правовых актов Губернатора Приморского края, Правительства Приморского края и нормативных правовых актов исполнительных органов Приморского края» в информационно-телекоммуникационной сети Интернет <http://praiv.primorsky.ru> в течение трех рабочих дней со дня его принятия.

Руководитель инспекции В.В. Осецкий

УТВЕРЖДЕНЫ
приказом инспекции
по охране объектов культурного наследия Приморского края
от 18.03.2024 № 68

Границы территории объекта археологического наследия «Залив Ильин 1. Поселение»

1. Карта (схема) границ территории объекта археологического наследия «Залив Ильин 1. Поселение», расположенного по адресу (местонахождение): Приморский край, Лесозаводский городской округ, в 12,98 км северо-западнее центра села Пантелеймоновка и в 8,09 км юго-восточнее высоты 63 м (далее – объект археологического наследия «Залив Ильин 1. Поселение»).

Обозначение (номер) характерной точки	Координаты характерных точек в системе координат МСК 25		Погрешность положения характерной точки (Мт), м
	X	Y	
1	647804.33	2280858.16	Картометрический метод определения координат Мт=0.02
2	647801.20	2280873.29	
3	647782.68	2280871.07	
4	647770.33	2280868.87	
5	647748.79	2280847.17	
6	647708.81	2280795.14	
7	647730.45	2280786.56	
8	647782.80	2280829.97	
1	647804.33	2280858.16	

ГУБЕРНАТОР ПРИМОРСКОГО КРАЯ

ПОСТАНОВЛЕНИЕ № 16-пг

21.03.2024

г. Владивосток

О внесении изменений в постановление Губернатора Приморского края от 31 марта 2023 года № 17-пг «О конкурсе «Лучшие практики наставничества Приморского края»

На основании Устава Приморского края постановляю:

1. Внести в постановление Губернатора Приморского края от 31 марта 2023 года № 17-пг «О конкурсе «Лучшие практики наставничества Приморского края» (в редакции постановления Губернатора Приморского края от 14 ноября 2023 года № 78-пг) (далее — постановление) следующие изменения:

1.1. Исключить в наименовании постановления слова «Приморского края»;

1.2. В пункте 1 постановления:

исключить в абзаце втором слова «Приморского края»;

исключить в абзаце третьем слова «Приморского края»;

1.3. Изложить Положение о проведении конкурса «Лучшие практики наставничества Приморского края», утвержденное постановлением, в новой редакции согласно приложению № 1 к настоящему постановлению;

1.4. Изложить состав Экспертного совета по проведению конкурса «Лучшие практики наставничества Приморского края» (по должностям), утвержденный постановлением, в новой редакции согласно приложению № 2 к настоящему постановлению.

2. Департаменту информационной политики Приморского края обеспечить официальное опубликование настоящего постановления.

И.о. Губернатора Приморского края
В.Г. Щербина

Приложение № 1
к постановлению
Губернатора Приморского края
от 21.03.2024 № 16-пг

ПОЛОЖЕНИЕ о проведении конкурса «Лучшие практики наставничества»

1. ОБЩИЕ ПОЛОЖЕНИЯ, ЦЕЛИ И ЗАДАЧИ ПРОВЕДЕНИЯ КОНКУРСА

1.1. Настоящее Положение регулирует порядок организации проведения конкурса «Лучшие практики наставничества» (далее - Конкурс).

1.2. Целью Конкурса является выявление, распространение передового практического опыта

наставничества (далее - передовая практика наставничества) для повышения производительности труда, поощрения и признания достижений участников Конкурса (далее - участники) и наставников, внесших значительный вклад в развитие наставничества, и тиражирование эффективных практик наставничества в Приморском крае.

1.3. Задачей Конкурса является поиск и отбор передовых практик наставничества для их дальнейшей популяризации, тиражирования и внедрения в Приморском крае.

1.4. Конкурсный отбор основывается на принципах законности, гласности, открытости, привлечения широкого круга общественности и признанных экспертов в предметной области.

1.5. В настоящем Положении используются следующие понятия:

заявочная документация - заявка на участие в Конкурсе (по форме согласно приложению № 1 к настоящему Положению) и согласие на обработку персональных данных (по форме согласно приложению № 2 к настоящему Положению);

участники в основных номинациях «Прорывные технологии повышения производительности труда», «Профессиональное развитие молодежи», «Цифровые инновации на предприятии» - организации, за исключением публично-правовых образований, зарегистрированные на территории Приморского края и осуществляющие деятельность на территории Приморского края в соответствии с разделом 6 паспорта национального проекта «Производительность труда», утвержденного протоколом заочного голосования проектного комитета по национальному проекту «Производительность труда» от 27 декабря 2023 года № 3пр (далее - паспорт национального проекта), - участники национального проекта «Производительность труда», в которых осуществляется наставничество, заключившие соглашения о взаимодействии в сфере производительности труда с министерством экономического развития Приморского края и заключившие соглашение на участие в национальном проекте «Производительность труда» на сайте «Производительность.рф» в информационно-телекоммуникационной сети Интернет;

участники в специальной номинации «Лучшие практики наставничества по повышению производительности труда» - организации, за исключением публично-правовых образований, не являющиеся участниками национального проекта «Производительность труда» и осуществляющие деятельность в отраслях экономики Российской Федерации в соответствии с разделом 6 паспорта национального проекта;

участники в специальной номинации «Наставничество в индустрии гостеприимства» - организации сферы индустрии гостеприимства, за исключением публично-правовых образований, не являющиеся участниками национального проекта «Производительность труда»;

практика - процедура, алгоритм, метод, описывающий порядок действий и позволяющий успешно выполнить задачу/достичь желаемого результата;

лучшая практика - процедура, алгоритм, метод, описывающий порядок действий и позволяющий успешно выполнить задачу/достичь желаемого результата быстрее и эффективнее, чем другие аналогичные практики;

уникальность практики - свойство практики, определяющее ее новизну и неповторимость среди других практик наставничества, представленных в Конкурсе;

результативность практики - степень достижения запланированного результата;

эффективность практики - соотношение использованных ресурсов и достигнутых результатов; возможность роста производительности труда - способность оказать влияние на рост производительности труда в организации;

тиражирование практики - потенциал практики к использованию в иных организациях для достижения желаемого результата в других географических, экономических или социальных условиях;

наставничество - форма адаптации и профессиональной подготовки новых работников, подготовка при переходе на новую должность и первичное сопровождение выполнения трудовых функций под наблюдением опытного работника, с регулярным получением конструктивной обратной связи с целью быстрого овладения необходимыми трудовыми навыками и компетенциями, приобщения к корпоративной культуре организации;

наставник - специалист с профильным образованием, обладающий требуемыми профессиональными и личностными качествами, обеспечивающий трансляцию корпоративных ценностей, передачу знаний и опыта, в том числе по повышению производительности труда и бережливому производству, менее опытным работникам;

наставляемый работник - работник, проходящий подготовку у наставника с целью адаптации к условиям осуществления трудовой деятельности, вхождения в корпоративную культуру организации и повышения профессионального мастерства;

алгоритм - понятное и точное предписание исполнителю совершить последовательность действий, направленных на достижение цели; участник Конкурса - наставник и/или представитель наставника, направивший заявку на участие в Конкурсе, содержащую практику наставничества, применяемую в организации; победитель - участник Конкурса, занявший первое место в одной из номинаций Конкурса;

призер - участник Конкурса, занявший второе или третье место в одной из номинаций Конкурса.

II. ОРГАНИЗАТОР КОНКУРСА

2.1. Организатором Конкурса является министерство экономического развития Приморского края.

2.2. Организатор Конкурса выполняет следующие функции:

- формирование предложений по составу Экспертного совета по проведению конкурса «Лучшие практики наставничества» (далее - Экспертный совет);
- информирование о проведении Конкурса;
- прием и обработку заявочной документации;
- распределение заявочной документации между членами Экспертного совета;
- организацию заседаний Экспертного совета;
- организацию церемонии закрытия Конкурса, вручения наград победителям и призерам Конкурса;
- распространение и популяризацию передовой практики наставничества по результатам Конкурса.

III. ПОРЯДОК ОРГАНИЗАЦИИ И ПРОВЕДЕНИЯ КОНКУРСА

3.1. Среди организаций - участников национального проекта «Производительность труда» Конкурс проводится по следующим основным номинациям:

3.1.1. «Прорывные технологии повышения производительности труда» - реализация инновационных практик в области передачи знаний и навыков от наставника наставляемому, а также применение на предприятии разработанных наставником концепций с использованием прорывных идей и технологических решений, не основанных на цифровых инновациях. В номинации представляются инновационные решения в области профессионального развития и карьерного роста сотрудника предприятия, формирования требуемых профессиональных качеств и адаптации к рабочему месту, коллективу, производственной среде, включая смену профессии и профессиональную переподготовку;

3.1.2. «Профессиональное развитие молодежи» - реализация практик, направленных на принятие студентами образовательных организаций высшего образования, профессиональных образовательных организаций осознанного решения о выборе профессионального пути благодаря разработанной практикой профессиональной ориентации, определении степени профессиональной пригодности к конкретной профессии, приобретение обучающимися первоначального практического опыта, закрепление и совершенствование приобретенных в процессе обучения профессиональных знаний и умений, освоение современных производственных про-

цессов, адаптацию к конкретным условиям деятельности предприятия для дальнейшего трудоустройства кандидата;

3.1.3. «Цифровые инновации на предприятии» - реализация практик, направленных на освоение и применение современных цифровых технологий, используемых в рамках наставничества, применение цифровых платформ, концепции больших данных (Big Data), а также аддитивных технологий, передачу ключевых знаний и навыков, связанных с инновационными цифровыми технологиями, с целью повышения производительности труда.

3.2. Среди организаций, не являющихся участниками национального проекта «Производительность труда», Конкурс проводится по следующим специальным номинациям:

3.2.1. «Лучшие практики наставничества по повышению производительности труда» - осуществляется реализация практик, направленных на передачу знаний и навыков от наставника обучающемуся сотруднику за счет применения прорывных технологий и цифровых решений, целью которых является повышение производительности труда на предприятии. В номинации представляются практики, направленные на повышение степени готовности работников к занятию целевой должности, а также сохранение и передачу ключевых знаний, навыков и формирование культуры непрерывных улучшений в организации;

3.2.2. «Наставничество в индустрии гостеприимства» - представляются практики, реализуемые в организациях сферы индустрии гостеприимства и направленные на повышение качества предоставления услуг, а также развитие профессиональных компетенций у работников соответствующих отраслей экономики. К сфере индустрии гостеприимства в соответствии с настоящим Положением относятся следующие виды экономической деятельности согласно Общероссийскому классификатору видов экономической деятельности ОКВЭД 2: «55. Деятельность по предоставлению мест для временного проживания», «56. Деятельность по предоставлению продуктов питания и напитков», «79. Деятельность туристических агентств и прочих организаций, предоставляющих услуги в сфере туризма», «90. Деятельность творческая, деятельность в области искусства и организации развлечений», «91. Деятельность библиотек, архивов, музеев и прочих объектов культуры», «93. Деятельность в области спорта, отдыха и развлечений».

3.3. Конкурс проводится ежегодно.

Сроки проведения Конкурса:

подготовка Конкурса и прием заявочной документации: 1 июня - 30 июня;

проведение Конкурса: 1 июля - 29 июля.

3.4. Сроки и порядок проведения Конкурса размещаются на официальном сайте Правительства Приморского края и органов исполнительной власти Приморского края в информационно-телекоммуникационной сети Интернет (<https://primorsky.ru>) не позднее чем за 15 рабочих дней до даты начала приема заявочной документации.

3.5. Для участия в Конкурсе участник направляет организатору Конкурса заявочную документацию по одной из номинаций. От одного участника может быть подана только одна заявка на участие в Конкурсе.

Согласие на обработку персональных данных заполняется на каждого наставника и на контактное лицо участника.

3.6. Не допускается повторная подача одной и той же заявки на участие в Конкурсе и конкурсных материалов для участия в Конкурсе, а также участие организации в одной и той же номинации Конкурса два года подряд.

3.7. Заявочная документация представляется участниками в адрес организатора Конкурса одним из следующих способов:

посредством электронной почты на адрес электронной почты организатора Конкурса mineconom@primorsky.ru (при размере письма более 10 Мб рекомендуется направлять ссылку на размещенные в облачном хранилище файлы, при этом рекомендуется использование системы «Яндекс.Диск»);

нарочным посредством представления документов в сканированном виде на съемном электронном носителе либо копий документов на бумажном носителе по адресу: Приморский край, г. Владивосток, ул. Светланская, д. 22, к. 1218;

почтой в виде копий документов на бумажном носителе по адресу: 690110, Россия, Приморский край, г. Владивосток, ул. Светланская, д. 22, к. 1218.

3.8. Заявочная документация, представленная участниками позднее 30 июня, к рассмотрению не принимается.

Представленная участниками заявочная документация возврату не подлежит.

Конкурс или отдельная номинация Конкурса признаются несостоявшимися, в случае если в срок, предусмотренный абзацем первым настоящего пункта, к участию в Конкурсе представлена заявочная документация менее трех участников, а также в случае получения всеми поданными в данной номинации заявками на участие в Конкурсе минимальной оценки (средний балл оценки всеми членами Экспертного совета Конкурса менее 15) в соответствии с критериями, указанными в приложении № 4 к настоящему Положению.

Решение о признании конкурса несостоявшимся (Конкурса несостоявшимся в номинации) утверждается протоколом заседания Экспертного совета в течение пяти дней по истечении срока, установленного абзацем первым настоящего пункта.

3.9. Основаниями для отклонения заявки на участие в Конкурсе и конкурсных материалов являются:

- несоответствие участников Конкурса требованиям, указанным в абзацах третьем-пятом пункта 1.5 настоящего Положения;
- несоответствие заявки на участие в Конкурсе и конкурсных материалов номинациям, указанным в пунктах 3.1, 3.2 настоящего Положения;
- представление неполного комплекта документов, указанных в абзаце втором пункта 1.5 настоящего Положения;
- отсутствие на дату завершения приема заявочной документации доступа к облачному хранилищу, на котором размещены конкурсные материалы, в случае представления документов для участия в Конкурсе посредством электронной почты на адрес электронной почты организатора Конкурса mineconom@primorsky.ru.

3.10. Оценка заявочной документации, поступившей на Конкурс, и определение победителей и призеров Конкурса осуществляется в следующем порядке:

3.10.1. В течение трех рабочих дней после окончания приема заявочной документации организатор Конкурса направляет членам Экспертного совета заявочную документацию для рассмотрения по номинациям;

3.10.2. В течение семи рабочих дней со дня получения заявочной документации члены Экспертного совета осуществляют ее оценку в соответствии с разделом IV настоящего Положения и направляют заполненные бланки оценки по форме согласно приложению № 3 к настоящему Положению (далее - бланки оценки) в адрес организатора Конкурса;

3.10.3. В течение пяти рабочих дней после получения заполненных бланков оценки организатор Конкурса на основании заполненных бланков оценки формирует по сумме баллов рейтинги участников в каждой номинации (далее - рейтинг номинации) и организывает проведение заседания Экспертного совета.

Оценка заявочной документации каждого участника представляет собой среднее арифметическое из оценок членов Экспертного совета, рассматривавших заявочную документацию. В случае если два и более участника набрали одинаковое количество баллов в рейтинге номинации, наименьший порядковый номер присваивается участнику, представившему заявочную документацию на Конкурс ранее других.

3.11. В течение пяти рабочих дней после окончания срока, указанного в подпункте 3.10.3 пункта 3.10 настоящего Положения, проводится заседание Экспертного совета, на котором принимается решение Экспертного совета по составу победителей и призеров Конкурса.

Победителями Конкурса признаются участники, занявшие 1 место в рейтинге номинации. Призерами Конкурса признаются участники, занявшие 2 и 3 места в рейтинге номинации. Решение Экспертного совета по составу победителей и призеров Конкурса оформляется протоколом заседания Экспертного совета.

3.12. Губернатор Приморского края или по его поручению куратор либо руководитель национального проекта «Производительность труда» в Приморском крае вручает награды победителям и призерам Конкурса в каждой номинации на торжественной церемонии награждения.

3.13. После определения победителей и призеров Конкурса организатор Конкурса в течение месяца направляет сформированные списки в адрес Министерства экономического развития Российской Федерации для дальнейшего участия победителя и призеров в Конкурсе на федеральном уровне.

IV. ФОРМИРОВАНИЕ ЭКСПЕРТНОГО СОВЕТА И ПОРЯДОК РАССМОТРЕНИЯ ЭКСПЕРТНЫМ СОВЕТОМ ЗАЯВОЧНОЙ ДОКУМЕНТАЦИИ

4.1. Экспертный совет создается Губернатором Приморского края в составе председателя, заместителей председателя, секретаря и иных членов Экспертного совета.

4.2. Заседание Экспертного совета правомочно, если в нем участвует не менее половины членов Экспертного совета.

4.3. Члены Экспертного совета оценивают представленную им заявочную документацию посредством заполнения бланков оценки. По результатам рассмотрения заявочной документации к каждому бланку оценки прикладывается письменный комментарий члена Экспертного совета.

4.4. Оценка заявочной документации каждого участника осуществляется членами Экспертного совета в соответствии с критериями оценки, предусмотренными для каждой номинации и практики наставничества, в соответствии с приложением № 4 к настоящему Положению.

Члены Экспертного совета осуществляют рассмотрение заявочной документации индивидуально.

4.5. Решение Экспертного совета по победителям и призерам Конкурса в каждой номинации формируется исходя из общего количества набранных баллов (с учетом письменных комментариев) по итогам заседания Экспертного совета.

4.6. Информация о победителях и призерах Конкурса размещается на официальном сайте Правительства Приморского края и органов исполнительной власти Приморского края (<https://primorsky.ru>) в информационно-телекоммуникационной сети Интернет.

Форма

Приложение № 1
к Положению о проведении конкурса
«Лучшие практики наставничества»

ЗАЯВКА на участие в региональном этапе конкурса «Лучшие практики наставничества» в _____ г.

1. Прошу включить в число участников регионального этапа конкурса «Лучшие практики наставничества» в _____ году (далее – Конкурс):

№	Раздел	Комментарий
1	Наименование организации	полное наименование юридического лица (организации-участника), подавшего Заявку, с указанием организационно - правовой формы, ведомственной принадлежности, сферы хозяйственной деятельности
2	ИНН организации	
3	Адрес организации	
4	Штатная численность организации-участника	выберите один из предложенных ниже вариантов: 1) до 100 человек (включительно); 2) от 101 до 500 человек; 3) от 501 до 1 000 человек; 4) от 1 001 до 3 000 человек; 5) от 3 001 до 10 000 человек; 6) свыше 10 000 человек.
5	Отрасль организации (вид экономической деятельности)	указывается основной вид экономической деятельности в соответствии с ЕГРЮЛ. Выписки ЕГРЮЛ возможно получить по адресу: https://egrul.nalog.ru/index.html
№	Раздел	Комментарий
6	Номинация в Конкурсе	выберите один из предложенных пунктом 3.1 Положения о проведении Конкурса вариантов
7	Название практики	краткое и полное название реализованной практики
8	Целевая аудитория	конечные выгодоприобретатели практики наставничества (группа работников, на которую направлен проект) + обоснование выбора этой целевой аудитории
9	Решаемая проблема	проблема (потребность), решаемая в рамках практики, + причина, по которой было принято решение о реализации практики
10	Предмет наставничества	информация о том, что именно передает наставник наставляемому, суть взаимодействия (например, передача знаний и навыков, развитие карьеры, профессиональное развитие и т. д.)
11	Описание практики/ «дорожная карта» внедрения	действующие лица, схема взаимодействия действующих лиц между собой для достижения требуемого результата, используемые инструменты, ключевые контрольные точки и этапы внедрения
12	Внутренние нормативные документы	перечень внутренних нормативных документов организации, связанных с реализацией данной практики (при наличии)
13	Количественные и качественные показатели	количественные и качественные показатели, достигнутые в результате реализации практики (в относительном и абсолютном формате, «план-факт», «было-стало»). Экономический эффект от реализации практики (количественный показатель)
14	Результативность практики	степень достижения запланированного результата
№	Раздел	Комментарий
15	Использованные ресурсы	перечисление внутренних ресурсов, использованных для успешной реализации практики (информационная поддержка, люди, площади, транспорт, расходные материалы, иные физические объекты и т. д.)
16	Эффективность практики	соотношение использованных ресурсов и достигнутых результатов
17	Этапы реализации проекта	пошаговое описание реализации проекта (реализованные мероприятия и сроки их реализации, с использованием каких инструментов реализовывался проект, проведенные в ходе реализации проекта исследования (при наличии) и использованные в ходе их проведения инструменты, использованные каналы и форматы коммуникаций и т. д.)

18	Условия для реализации практики	перечисление внешних факторов, необходимых для успешной реализации практики (партнеры, договоренности и т.д.)
19	Результаты и оценка эффективности	укажите достигнутые результаты (ключевые отслеживаемые показатели в соответствии с поставленными целями и задачами) для участника, для наставника, для наставляемого работника (с выделением критериев эффективности, методов измерения эффективности, ссылкой на источники данных; например, прирост по показателям до и после реализации проекта и т. д.)
20	Зрелость практики	выберите один из предложенных ниже вариантов:
20.1	Базовый уровень	практика прошла апробацию, сформированы агенты изменений, реализуется план по переводу практики в регулярную деятельность
20.2	Развитие	практика переведена в регулярную деятельность, оформлена в соответствующих нормативных и методических документах, проведено информирование / инструктаж / обучение
№	Раздел	Комментарий
20.3	Стабилизация	практика используется в регулярной деятельности более шести месяцев
20.4	Подтвержденная эффективность	накоплены фактические данные по показателям, подтверждающим эффективность практики, практика готова к тиражированию внутри и вне организации-участника
21	Возможность тиражирования практики	потенциал практики к использованию в иных организациях для достижения желаемого результата в других географических, экономических или социальных условиях
22	Возможность роста производительности труда	способность оказать влияние на рост производительности труда в организации
23	Время, в течение которого практика реализуется	указывается количество месяцев, в течение которых данная практика реализуется
24	Презентация проекта	презентация проекта (в формате ppt/pptx, объемом до 20 слайдов, содержащих информацию об эффектах от реализации практики, дополнительное описание практики, схемы, графики и таблицы, фотографии и другую информацию) – не более 150 мегабайт
25	Дополнительные материалы	любые дополнительные материалы, имеющие отношение к проекту (в электронном виде, не более 5 файлов, общий объем не более 10 мегабайт). Представляется по желанию
26	Рабочая группа / авторы проекта / наставник	фото членов рабочей группы, авторов проекта, наставника для возможной публикации (портретные фото размером не менее 1 000 точек/пикселей по короткой стороне, фото прикладываются отдельными файлами)
№	Раздел	Комментарий
27	Участник Конкурса	
27.1	Ф. И. О. участника Конкурса	
27.2	Должность участника Конкурса	
27.3	Рабочий телефон участника Конкурса	
27.4	Мобильный телефон участника Конкурса	
27.5	Электронная почта участника Конкурса	

2. С условиями проведения Конкурса ознакомлен (а) и согласен (а).

3. Подтверждаю полноту и достоверность сведений, представленных в настоящей заявке и прилагаемых к ней документах. Также подтверждаю, что данный проект действительно был реализован в организации в период с _____ по _____.

4. *+Разрешаю организатору Конкурса использовать представленные данные в образовательных и исследовательских целях.

(дата)

(должность
участника Конкурса)

(подпись)

(фамилия, имя, отчество
(последнее - при наличии)
участника Конкурса)

(дата)

(должность
руководителя организации
(представителя руководителя)

(подпись)

(фамилия, имя, отчество
(последнее - при наличии)
руководителя организации
(представителя руководителя)

Форма

Приложение № 2
к Положению о проведении конкурса
«Лучшие практики наставничества»

СОГЛАСИЕ на обработку персональных данных и публикацию конкурсных материалов в информационно-телекоммуникационной сети Интернет

В соответствии со статьями 6, 9 Федерального закона от 27.07.2006 № 152-ФЗ «О персональных данных» я, _____

(Ф.И.О. (последнее – при наличии) участника/контактного лица
организации-участника конкурса)

зарегистрированный(-ая) по адресу: _____

паспорт серия _____ № _____ выдан _____ (дата)

(кем выдан)

даю свое согласие должностным лицам министерства экономического развития Приморского края, расположенного по адресу 690110, Владивосток, ул. Светланская, 22, на обработку (любое

действие (операцию) или совокупность действий (операций), совершаемых с использованием средств автоматизации или без использования таких средств с персональными данными, включая сбор, запись, систематизацию, накопление, хранение, уточнение (обновление, изменение), извлечение, использование, передачу (распространение, предоставление, доступ), обезличивание, блокирование, удаление, уничтожение) моих персональных данных (фамилии, имени, отчества, года, месяца, даты рождения, пола, сведений о месте жительства, месте пребывания, номера телефона, сведений об образовании, профессии; сведений о стаже работы в отрасли и в организации, сведений о месте работы (поступлении на государственную гражданскую (муниципальную) службу), сведений о профессиональной переподготовке, повышении квалификации, стажировках, сведений о наградах и других поощрениях, сведений об особых заслугах и достижениях), иных сведений, содержащихся в документах, направляемых для участия в Конкурсе по номинации:

на публикацию конкурсных материалов, а также на хранение персональных данных и данных о результатах Конкурса на электронных носителях. Согласие действует в течение периода проведения Конкурса.

В связи с моим участием в Конкурсе я разрешаю министерству экономического развития Приморского края публиковать в общедоступных источниках следующие мои персональные данные: фамилия, имя, отчество, сведения об образовании, профессии; сведения о стаже работы в отрасли и в организации, сведения о месте работы (поступлении на государственную гражданскую (муниципальную) службу), сведения о профессиональной переподготовке, повы-

шении квалификации, стажировках, сведения о наградах и других поощрениях, сведения об особых заслугах и достижениях, сведения, содержащиеся в документах, направляемых для участия в Конкурсе по номинации:

Даю свое согласие использовать представленные на Конкурс данные в образовательных и исследовательских целях.

Оставляю за собой право отозвать свое согласие посредством составления соответствующего письменного документа, который может быть направлен мной в адрес министерства экономического развития Приморского края по почте заказным письмом с уведомлением о вручении либо вручен лично или через законного представителя под расписку уполномоченному представителю министерства экономического развития Приморского края.

В случае получения моего письменного заявления об отзыве настоящего согласия на обработку персональных данных министерство экономического развития Приморского края обязано уничтожить мои персональные данные, но не ранее срока, необходимого для достижения целей обработки моих персональных данных.

Я ознакомлен(а) с правами субъекта персональных данных, предусмотренными главой 3 Федерального закона от 27.07.2006 № 152-ФЗ «О персональных данных». Всё вышеизложенное мною прочитано, мне понятно и подтверждается собственноручной подписью.

(подпись) « » 20__ г.
(расшифровка)

Форма

Приложение № 3
к Положению о проведении конкурса «Лучшие практики наставничества»

БЛАНК ОЦЕНКИ заявочной документации регионального этапа конкурса «Лучшие практики наставничества»

Номинация
Ф.И.О. эксперта

№	Номинация	Наименование организации	Наименование практики	Оценка практик по критериям от 1 до 10 (1 – полное несоответствие, 10 - наивысшая степень соответствия)					сумма баллов (5, 6, 7, 8,9)	комментарий эксперта (по желанию)
				результативность практики ¹	эффективность практики ²	уникальность практики ³	возможность тиражирования ⁴	возможность роста производительности труда ⁵		
1	2	3	4	5	6	7	8	9	10	11

(подпись члена Экспертного совета)

Дата оценки: «__» 20__ г

1 Степень достижения запланированного результата

2 Соотношение использованных предприятием ресурсов и достигнутых по итогам реализации практики результатов

3 Свойство практики, определяющее ее новизну и неповторимость среди других практик наставничества, представленных в Конкурсе

4 Потенциал практики к использованию в иных организациях для достижения желаемого результата в других географических, экономических или социальных условиях

5 Способность оказать влияние на рост производительности труда в организации

Приложение № 4
к Положению о проведении конкурса
«Лучшие практики наставничества»

ОЦЕНКА ЗАЯВОК по критерию «Результативность практики»

Номинация в Конкурсе	
Название практики	
Целевая аудитория	
Распределение баллов	Содержание оценки
От 1 до 3 баллов	отсутствует информация о запланированном результате и степени его достижения, или информация представлена общими фразами, ее недостаточно для проведения объективной оценки результативности практики, или в заявке указана низкая степень достижения запланированного результата
От 4 до 7 баллов	результативность практики оценивается по достижению согласованных бизнес-показателей запланированный результат не является значимым, существенным и масштабным, но степень его достижения средняя или высокая
От 8 до 10 баллов	результативность практики оценивается по достижению согласованных бизнес-показателей запланированный результат является значимым, существенным, масштабным и характеризуется высокой степенью его достижения

ОЦЕНКА ЗАЯВОК по критерию «Эффективность практики»

Номинация в Конкурсе	
Название практики	
Целевая аудитория	
Распределение баллов	Содержание оценки
От 1 до 3 баллов	отсутствует информация об эффективности реализуемой практики, или информация представлена общими фразами, ее недостаточно для проведения объективной оценки эффективности практики, или низкая степень достижения фактического (полученного) результата при большом количестве затраченных ресурсов

От 4 до 7 баллов	эффективность практики оценивается по достижении фактических результатов практики низкая степень достижения фактического (полученного) результата при малом количестве затраченных ресурсов или высокая степень достижения фактического (полученного) результата при большом количестве затраченных ресурсов
От 8 до 10 баллов	эффективность практики оценивается по достижении фактических результатов практики высокая степень достижения фактического (полученного) результата при малом количестве затраченных ресурсов

ОЦЕНКА ЗАЯВОК по критерию «Уникальность практики»

Номинация в Конкурсе	
Название практики	
Целевая аудитория	
Диапазон баллов	Содержание оценки
От 1 до 3 баллов	состав мероприятий не позволяет сделать вывод о том, что практика является уникальной в сравнении с аналогичной деятельностью других организаций, или практика является продолжением уже существующих процессов и методов в деятельности организации
От 4 до 7 баллов	практика направлена на внедрение новых или значительно улучшенных процессов и методов в деятельности организации
От 8 до 10 баллов	практика является уникальной в сравнении с аналогичной деятельностью других организаций

ОЦЕНКА ЗАЯВОК по критерию «Возможность тиражирования практики»

Номинация в Конкурсе	
Название практики	
Целевая аудитория	
Диапазон баллов	Содержание оценки

От 1 до 3 баллов	практика имеет потенциал для внедрения в отдельных организациях отрасли
От 4 до 7 баллов	практика имеет потенциал для внедрения во всех организациях отрасли
От 8 до 10 баллов	практика имеет потенциал для внедрения в организациях двух и более отраслей

ОЦЕНКА ЗАЯВОК
по критерию «Возможность роста производительности труда»

Номинация в Конкурсе	
Название практики	
Целевая аудитория	
Диапазон баллов	Содержание оценки
От 1 до 3 баллов	практика не оказывает влияния на рост производительности труда в организации
От 4 до 7 баллов	практика оказывает среднее влияние на рост производительности труда в организации
От 8 до 10 баллов	практика оказывает высокое влияние на рост производительности труда в организации

Приложение № 2
к постановлению
Губернатора Приморского края
от 21.03.2024 № 16-пп

СОСТАВ
Экспертного совета по проведению конкурса
«Лучшие практики наставничества»
(по должностям)

Губернатор Приморского края, председатель Экспертного совета;
заместитель Председателя Правительства Приморского края, курирующий вопросы экономического развития, промышленности и торговли, профессионального образования и занятости населения, сельского хозяйства, ветеринарии, туризма, международного сотрудничества, заместитель председателя Экспертного совета;
министр экономического развития Приморского края, заместитель председателя Экспертного совета;
заместитель министра экономического развития Приморского края, секретарь Экспертного совета;
министр цифрового развития и связи Приморского края;
министр сельского хозяйства Приморского края;
министр промышленности и торговли Приморского края;
министр транспорта и дорожного хозяйства Приморского края;
министр строительства Приморского края;
министр лесного хозяйства, охраны окружающей среды, животного мира и природных ресурсов Приморского края;
министр профессионального образования и занятости населения Приморского края;
директор департамента информационной политики Приморского края;
руководитель агентства проектного управления Приморского края;
руководитель агентства по туризму Приморского края;
директор Регионального центра компетенций Приморского края (по согласованию).

ПРАВИТЕЛЬСТВО ПРИМОРСКОГО КРАЯ

ПОСТАНОВЛЕНИЕ № 172-пп

22.03.2024

г. Владивосток

О внесении изменений в постановление Администрации Приморского края от 30 декабря 2019 года № 944-па «Об утверждении государственной программы Приморского края «Формирование современной городской среды муниципальных образований Приморского края»

На основании Устава Приморского края Правительство Приморского края постановляет:

1. Внести в государственную программу Приморского края «Формирование современной городской среды муниципальных образований Приморского края», утвержденную постановлением Администрации Приморского края от 30 декабря 2019 года № 944-па «Об утверждении государственной программы Приморского края «Формирование современной городской среды муниципальных образований Приморского края» (в редакции постановлений Правительства Приморского края от 23 апреля 2020 года № 371-пп, от 16 декабря 2020 года № 1038-пп, от 20 августа 2021 года № 554-пп, от 27 октября 2021 года № 697-пп, от 1 февраля 2022 года № 50-пп, от 29 апреля 2022 года № 281-пп, от 25 августа 2022 года № 583-пп, от 31 октября 2022 года № 736-пп, от 21 ноября 2022 года № 785-пп, от 21 декабря 2022 года № 892-пп, от 29 декабря 2022 года № 938-пп, от 29 марта 2023 года № 210-пп, 23 мая 2023 года № 334-пп, от 13 июня 2023 года № 396-пп, от 31 июля 2023 года № 525-пп, от 13 сентября 2023 года № 631-пп, от 27 сентября 2023 года № 662-па, от 9 ноября 2023 года № 777-пп, от 27 декабря 2023 года № 955-пп) (далее - государственная программа), следующие изменения:

1.1. В пункте 1.5 раздела I «Приоритеты и цели государственной политики в сфере реализации государственной программы Приморского края «Формирование современной городской среды муниципальных образований Приморского края» государственной программы: дополнить новым абзацем восемнадцатым следующего содержания:

«на благоустройство территорий и общественных пространств муниципальных образований Приморского края в соответствии с Порядком предоставления и расходования субсидий из краевого бюджета бюджетам муниципальных образований Приморского края на благоустройство территорий и общественных пространств муниципальных образований Приморского края согласно приложению № 26 к настоящей государственной программе.»;

считать абзацы восемнадцатый - тридцать восьмой абзацами девятнадцатым - тридцать девятым соответственно;

1.2. Изложить приложение № 1 к государственной программе в новой редакции согласно приложению № 1 к настоящему постановлению;

1.3. Изложить абзац пятнадцатый пункта 3 приложения № 12 к государственной программе в следующей редакции:

«наличия обязательства муниципального образования по заключению муниципальных контрактов (соглашений, договоров) на осуществление закупок товаров, работ, услуг за счет средств субсидии на условиях, не предусматривающих авансовые платежи и предусматривающих гарантийный срок выполнения исполнителем своих обязательств не менее трех лет (в 2024 году в таких муниципальных контрактах (соглашениях, договорах) возможно установление авансовых платежей в соответствии с постановлением Правительства Российской Федерации от 23 января 2024 года № 50 «О приостановлении действия абзаца четвертого подпункта «а» и подпункта «б» пункта 18 Положения о мерах по обеспечению исполнения федерального бюджета и установлении размеров авансовых платежей при заключении государственных (муниципальных) контрактов в 2024 году);»;

1.4. Изложить абзац двенадцатый пункта 9 приложения № 13 к государственной программе в следующей редакции:

«В случае незаключения муниципальным образованием соглашения перераспределение субсидий между муниципальными образованиями, имеющими право на их получение (при наличии потребности), осуществляется в соответствии с пунктом 7 настоящих Правил.»;

1.5. Изложить абзац пятый пункта 3 приложения № 18 к государственной программе в следующей редакции:

«заключения органами местного самоуправления муниципального образования муниципальных контрактов (соглашений, договоров) на осуществление закупок товаров, работ, услуг в целях выполнения полномочий органов местного самоуправления муниципального образования по вопросам местного значения, на софинансирование которых предоставляются субсидии в соответствии с подпунктом «е» пункта 6 Правил формирования.»;

1.6. Изложить абзац пятый пункта 3 приложения № 22 к государственной программе в следующей редакции:

«наличие обязательства муниципального образования по заключению органами местного самоуправления муниципальных контрактов (соглашений, договоров) на осуществление закупок товаров, работ, услуг в целях выполнения полномочий органов местного самоуправления по вопросам местного значения, на софинансирование которых предоставляются субсидии в соответствии с подпунктом «е» пункта 6 Правил формирования.»;

1.7. Дополнить государственную программу приложением № 26 в редакции согласно приложению № 2 к настоящему постановлению.

2. Департаменту информационной политики Приморского края обеспечить официальное опубликование настоящего постановления.

*Первый вице-губернатор Приморского края –
Председатель Правительства Приморского края
В.Г. Щербина*

Приложение № 1
к постановлению
Правительства Приморского края
от 22.03.2024 № 172-пп

«Приложение № 1
к государственной программе Приморского края «Формирование современной городской среды муниципальных образований Приморского края»

ПАСПОРТ

государственной программы Приморского края «Формирование современной городской среды муниципальных образований Приморского края»

1. Основные положения

Куратор государственной программы Приморского края	Блоцкий Виталий Иосифович, заместитель Председателя Правительства Приморского края
Ответственный исполнитель государственной программы	министерство жилищно-коммунального хозяйства Приморского края
Соисполнитель государственной программы	департамент информационной политики Приморского края
Период реализации государственной программы	этап I: 2020 - 2022 годы этап II: 2023 - 2030 годы
Цели государственной программы	кардинальное повышение комфортности городской среды, в том числе посредством благоустройства территорий, детских и спортивных площадок, приобретения техники для благоустройства, повышение индекса качества городской среды на 30% (189 баллов), сокращение в соответствии с этим индексом количества городов с неблагоприятной средой в два раза, а также создание механизма прямого участия граждан в формировании комфортной городской среды, увеличение доли граждан, принимающих участие в решении вопросов развития городской среды, до 30% не позднее 2024 года
Подпрограммы	1. Формирование современной городской среды муниципальных образований Приморского края 2. Благоустройство территорий муниципальных образований Приморского края
Объемы средств краевого бюджета на финансирование государственной программы и прогнозная оценка привлекаемых на реализацию ее целей средств федерального бюджета, бюджетов государственных внебюджетных фондов, иных внебюджетных источников, бюджетов муниципальных образований Приморского края в случае участия Приморского края в реализации муниципальных программ, аналогичных мероприятиям государственной программы Приморского края	общий объем финансирования государственной программы за счёт средств краевого бюджета – 5 188 747,81 тыс. руб.; прогнозная оценка средств, привлекаемых на реализацию целей государственной программы, составляет: средств федерального бюджета: 2 990 990,70 тыс. руб.; средств бюджетов муниципальных образований: 106 439,06 тыс. руб.; средств государственных внебюджетных фондов Российской Федерации: 0,00 тыс. руб.; средств территориальных государственных внебюджетных фондов: 0,00 тыс. руб.; средств из иных внебюджетных источников: 0,00 тыс. руб.
Влияние государственной программы на достижение национальных целей развития Российской Федерации / Влияние на достижение приоритетов в сфере обеспечения национальной безопасности Российской Федерации	комфортная и безопасная среда для жизни / показатель «Улучшение качества городской среды в полтора раза»

2. Показатели государственной программы Приморского края «Формирование современной городской среды муниципальных образований Приморского края»

№ п/п	Наименование показателя	Единица измерения (по ОКЕИ)	Значения показателей										Документ	Ответственный за достижение показателя	Связь с показателями национальных целей
			Базовое значение (2022 год)	2023	2024	2025	2026	2027	2028	2029	2030				
1	2	3	4	5	6	7	8	9	10	11	12	13	14	15	
Цель государственной программы Приморского края «Формирование современной городской среды муниципальных образований Приморского края»: кардинальное повышение комфортности городской среды, в том числе посредством благоустройства территорий, детских и спортивных площадок, приобретения техники для благоустройства, повышение индекса качества городской среды на 30% (189 баллов), сокращение в соответствии с этим индексом количества городов с неблагоприятной средой в два раза, а также создание механизма прямого участия граждан в формировании комфортной городской среды, увеличение доли граждан, принимающих участие в решении вопросов развития городской среды, до 30% не позднее 2024 года															
1.	Прирост среднего индекса качества городской среды по Приморскому краю по отношению к 2019 году	процент	16	21	26	26	-	-	-	-	-	59	единый план по достижению национальных целей развития Российской Федерации на период до 2024 года и на плановый период до 2030 года, утвержденный распоряжением Правительства Российской Федерации от 01.10.2021 № 2765-р	министерство жилищно-коммунального хозяйства Приморского края	улучшение качества городской среды в полтора раза
2.	Доля городов с благоприятной средой от общего количества городов (индекс качества городской среды выше 50%)	процент	42	50	58	58	-	-	-	-	-	-	паспорт федерального проекта «Формирование комфортной городской среды», утвержденный протоколом заседания проектного комитета по национальному проекту «Жильё и городская среда» от 21.12.2018 № 3	министерство жилищно-коммунального хозяйства Приморского края	улучшение качества городской среды в полтора раза
3.	Количество городов с благоприятной городской средой	единица	5	6	7	7	-	-	-	-	-	-	паспорт федерального проекта «Формирование комфортной городской среды», утвержденный протоколом заседания проектного комитета по национальному проекту «Жильё и городская среда» от 21.12.2018 № 3	министерство жилищно-коммунального хозяйства Приморского края	улучшение качества городской среды в полтора раза
4.	Доля граждан, принявших участие в решении вопросов развития городской среды, от общего количества граждан в возрасте от 14 лет, проживающих в муниципальных образованиях, на территориях которых реализуются проекты по созданию комфортной городской среды	процент	20	25	30	-	-	-	-	-	-	-	паспорт федерального проекта «Формирование комфортной городской среды», утвержденный протоколом заседания проектного комитета по национальному проекту «Жильё и городская среда» от 21.12.2018 № 3	министерство жилищно-коммунального хозяйства Приморского края	улучшение качества городской среды в полтора раза
5.	Количество благоустроенных общественных территорий нарастающим с 2019 года	единица	524	586	636	636	-	-	-	-	-	-	паспорт федерального проекта «Формирование комфортной городской среды», утвержденный протоколом заседания проектного комитета по национальному проекту «Жильё и городская среда» от 21.12.2018 № 3	министерство жилищно-коммунального хозяйства Приморского края	улучшение качества городской среды в полтора раза
6.	Количество благоустроенных общественных территорий	единица	30	30	21	-	-	-	-	-	-	-	паспорт федерального проекта «Формирование комфортной городской среды», утвержденный протоколом заседания проектного комитета по национальному проекту «Жильё и городская среда» от 21.12.2018 № 3	министерство жилищно-коммунального хозяйства Приморского края	улучшение качества городской среды в полтора раза
7.	Количество реализованных комплексных проектов благоустройства общественных территорий	единица	30	30	21	-	-	-	-	-	-	-	паспорт федерального проекта «Формирование комфортной городской среды», утвержденный протоколом заседания проектного комитета по национальному проекту «Жильё и городская среда» от 21.12.2018 № 3	министерство жилищно-коммунального хозяйства Приморского края	улучшение качества городской среды в полтора раза
8.	Количество реализованных проектов победителей Всероссийского конкурса лучших проектов создания комфортной городской среды в малых городах и исторических поселениях	единица	-	1	5	12	-	-	-	-	-	-	паспорт федерального проекта «Формирование комфортной городской среды», утвержденный протоколом заседания проектного комитета по национальному проекту «Жильё и городская среда» от 21.12.2018 № 3	министерство жилищно-коммунального хозяйства Приморского края	улучшение качества городской среды в полтора раза
9.	Количество благоустроенных территорий, детских и спортивных площадок	единица	220	200	200	200	200	-	-	-	-	-	паспорт федерального проекта «Формирование комфортной городской среды», утвержденный протоколом заседания проектного комитета по национальному проекту «Жильё и городская среда» от 21.12.2018 № 3	министерство жилищно-коммунального хозяйства Приморского края	улучшение качества городской среды в полтора раза
10.	Индекс качества городской среды	балл	174	181	189	189	-	-	-	-	-	-	паспорт федерального проекта «Формирование комфортной городской среды», утвержденный протоколом заседания проектного комитета по национальному проекту «Жильё и городская среда» от 21.12.2018 № 3	министерство жилищно-коммунального хозяйства Приморского края	улучшение качества городской среды в полтора раза
11.	Количество благоустроенных дворовых территорий	единица	232	116	27	-	-	-	-	-	-	-	паспорт федерального проекта «Формирование комфортной городской среды», утвержденный протоколом заседания проектного комитета по национальному проекту «Жильё и городская среда» от 21.12.2018 № 3	министерство жилищно-коммунального хозяйства Приморского края	улучшение качества городской среды в полтора раза
12.	Количество благоустроенных территорий муниципальных образований Приморского края, реализующих мероприятия плана социально-экономического развития муниципального образования	единица	0	1	-	-	-	-	-	-	-	-	паспорт федерального проекта «Формирование комфортной городской среды», утвержденный протоколом заседания проектного комитета по национальному проекту «Жильё и городская среда» от 21.12.2018 № 3	министерство жилищно-коммунального хозяйства Приморского края	улучшение качества городской среды в полтора раза

3. Структура государственной программы Приморского края «Формирование современной городской среды муниципальных образований Приморского края»

№ п/п	Наименование мероприятий структурного элемента	Краткое описание ожидаемых результатов от реализации мероприятий структурного элемента	Связь мероприятия с показателями государственной программы
1	2	3	4
1.	Подпрограмма «Формирование современной городской среды муниципальных образований Приморского края»		
1.1.	Региональный проект «Формирование комфортной городской среды» (Блоцкий Виталий Иосифович - куратор)		
	Ответственный за реализацию: министерство жилищно-коммунального хозяйства Приморского края	срок реализации: 2018 - 2025 годы	
1.1.1.	Предоставление субсидий бюджетам муниципальных образований Приморского края на поддержку муниципальных программ формирования современной городской среды	благоустройство 51 общественных территорий; реализация 51 комплексных проектов благоустройства общественных территорий	прирост среднего индекса качества городской среды по Приморскому краю по отношению к 2019 году; индекс качества городской среды; доля городов с благоприятной средой от общего количества городов (индекс качества городской среды - выше 50%); количество городов с благоприятной городской средой; доля граждан, принявших участие в решении вопросов развития городской среды, от общего количества граждан в возрасте от 14 лет, проживающих в муниципальных образованиях, на территориях которых реализуются проекты по созданию комфортной городской среды; количество благоустроенных общественных территорий нарастающим с 2019 года; количество благоустроенных общественных территорий; количество реализованных комплексных проектов благоустройства общественных территорий
1.1.2.	Предоставление иного межбюджетного трансферта на создание комфортной городской среды в малых городах и исторических поселениях - победителям Всероссийского конкурса лучших проектов создания комфортной городской среды в малых городах и исторических поселениях	реализация 5 проектов победителей Всероссийского конкурса лучших проектов создания комфортной городской среды в малых городах и исторических поселениях	количество реализованных проектов победителей Всероссийского конкурса лучших проектов создания комфортной городской среды в малых городах и исторических поселениях
1.1.3.	Предоставление субсидий из краевого бюджета бюджетам муниципальных образований Приморского края на создание комфортной городской среды в малых городах и исторических поселениях - победителям Всероссийского конкурса лучших проектов создания комфортной городской среды	реализация 7 проектов победителей Всероссийского конкурса лучших проектов создания комфортной городской среды	количество реализованных проектов победителей Всероссийского конкурса лучших проектов создания комфортной городской среды
2.	Подпрограмма «Благоустройство территорий муниципальных образований Приморского края»		
2.1.	Региональный проект «Благоустройство территорий муниципальных образований Приморского края» (Блоцкий Виталий Иосифович - куратор)		
	Ответственный за реализацию: министерство жилищно-коммунального хозяйства Приморского края	срок реализации: 2019 - 2026 годы	
2.1.1.	Предоставление субсидий бюджетам муниципальных образований Приморского края на поддержку муниципальных программ по благоустройству территорий муниципальных образований Приморского края	Благоустройство 800 территорий, детских и спортивных площадок	прирост среднего индекса качества городской среды по Приморскому краю по отношению к 2019 году; индекс качества городской среды; доля городов с благоприятной средой от общего количества городов (индекс качества городской среды - выше 50%); количество городов с благоприятной городской средой; доля граждан, принявших участие в решении вопросов развития городской среды, от общего количества граждан в возрасте от 14 лет, проживающих в муниципальных образованиях, на территориях которых реализуются проекты по созданию комфортной городской среды; количество благоустроенных территорий, детских и спортивных площадок
2.2.	Комплекс процессных мероприятий «Поддержка муниципальных программ по благоустройству территорий муниципальных образований Приморского края согласно плану социального развития центров экономического роста Приморского края»		
	Ответственный за реализацию: министерство жилищно-коммунального хозяйства Приморского края		

2.4.1.	Предоставление субсидий из краевого бюджета бюджетам муниципальных образований Приморского края на благоустройство территорий и общественных пространств муниципальных образований Приморского края	всего, в том числе:	x	x	x	x	0,00	128226,32	806315,79	0,00	0,00	0,00	0,00	0,00	934542,11	
		федеральный бюджет (субсидии, субвенции, иные межбюджетные трансферты)	768	x	x	x	0,00	0,00	0,00	0,00	0,00	0,00	0,00	0,00	0,00	0,00
		краевой бюджет	768	0503	2040392790	521	0,00	121815,00	766000,00	0,00	0,00	0,00	0,00	0,00	0,00	887815,00
		планируемый объем средств местных бюджетов (предусматриваемый в муниципальных программах на мероприятия, аналогичные мероприятиям государственной программы)	x	x	x	x	0,00	6411,32	40315,79	0,00	0,00	0,00	0,00	0,00	0,00	46727,11
		государственные внебюджетные фонды Российской Федерации	x	x	x	x	0,00	0,00	0,00	0,00	0,00	0,00	0,00	0,00	0,00	0,00
		территориальные государственные внебюджетные фонды	x	x	x	x	0,00	0,00	0,00	0,00	0,00	0,00	0,00	0,00	0,00	0,00
		иные внебюджетные источники	x	x	x	x	0,00	0,00	0,00	0,00	0,00	0,00	0,00	0,00	0,00	0,00

5. Информация о социальных, финансовых, стимулирующих налоговых льготах, предусмотренных в рамках государственной программы Приморского края «Формирование современной городской среды муниципальных образований Приморского края»

Нормативный правовой акт, устанавливающий налоговую льготу	Краткое наименование льготы	Критерии целесообразности налоговой льготы				Наименование мероприятий государственной программы	Цель налоговой льготы	Целевой показатель государственной программы, на значение (достижение) которого оказывает влияние налоговая льгота	Результативность налоговой льготы (какое влияние оказала налоговая льгота на достижение целевого показателя государственной программы)	Бюджетный эффект налоговой льготы (сумма дополнительных налоговых поступлений в консолидированный бюджет Приморского края от налогоплательщиков, пользующихся налоговой льготой)	Код ведомственной классификации ответственного исполнителя (соисполнителя) государственной программы	Налоговая льгота по годам								
		цели государственной программы, которым соответствует налоговая льгота	расходы на администрирование налоговой льготы (не более 10% от объема налоговой льготы)	востребованность налоговой льготы (количество налогоплательщиков, которым предоставлена льгота)	положительные внешние эффекты							2023	2024	2025	2026	2027	2028	2029	2030	
1	2	3	4	5	6	7	8	9	10	11	12	13	14	15	16	17	18	19	20	
-	-	-	-	-	-	-	-	-	-	-	-	-	-	-	-	-	-	-	-	

».

Приложение № 2
к постановлению
Правительства Приморского края
от 22.03.2024 № 172-пп

«Приложение № 26
к государственной программе Приморского края «Формирование современной городской среды муниципальных образований Приморского края»

ПОРЯДОК

предоставления и расходования субсидий из краевого бюджета бюджетам муниципальных образований Приморского края на благоустройство территорий и общественных пространств муниципальных образований Приморского края

1. Настоящий Порядок устанавливает цели, условия предоставления и расходования субсидий из краевого бюджета на благоустройство территорий и общественных пространств муниципальных образований Приморского края, критерии отбора муниципальных образований Приморского края для предоставления субсидий, методику расчета субсидии, а также порядок возврата субсидий в случае нарушения целей, условий и порядка, установленных при их предоставлении.

2. Субсидии предоставляются бюджету муниципального образования Приморского края в целях софинансирования расходных обязательств муниципального образования, возникающих при реализации полномочий органов местного самоуправления, установленных действующим законодательством, в области организации благоустройства территорий, расположенных в границах муниципального образования, по следующим направлениям: капитальный ремонт (ремонт) подпорных стен, установка и ремонт лестниц, озеленение территории муниципального образования, благоустройство общественных пространств.

Распределение субсидии, предоставляемой муниципальным образованиям, утверждается законом Приморского края о краевом бюджете на соответствующий финансовый год и плановый период (или) принятыми в соответствии с ним нормативными правовыми актами Приморского края.

3. Субсидии предоставляются бюджетам муниципальных образований при условии: наличия утвержденной нормативным правовым актом муниципального образования муниципальной программы (подпрограммы), предусматривающей мероприятия (результаты), при реализации которых возникают расходные обязательства муниципального образования, в целях софинансирования которых предоставляется субсидия;

наличия обязательства муниципального образования по заключению органами местного самоуправления муниципальных контрактов (соглашений, договоров) на осуществление закупок товаров, работ, услуг в целях выполнения полномочий органов местного самоуправления по вопросам местного значения, на софинансирование которых предоставляются субсидии в соответствии с подпунктом «е» пункта 6 Правил формирования, предоставления и распределения субсидий из краевого бюджета бюджетам муниципальных образований Приморского края, утвержденных постановлением Правительства Приморского края от 10 января 2020 года № 6-пп (далее - Правила формирования);

наличия обязательства муниципального образования по утверждению с учетом прохождения ценовой экспертизы сметной документации на проведение работ по благоустройству; наличия соглашения о предоставлении субсидии между министерством жилищно-коммунального хозяйства Приморского края (далее - министерство) и муниципальным образованием.

4. Критерием отбора муниципального образования для предоставления и распределения субсидий является наличие на территории муниципального образования не менее 500 тысяч человек проживающих.

5. Уполномоченный орган местного самоуправления муниципального образования представляет в министерство:

5.1. В целях планирования субсидий на очередной финансовый год - в срок до 1 июля года, предшествующего году получения субсидии;

заявку о предоставлении субсидий, с указанием сведений о планируемой потребности в субсидии на очередной финансовый год, и предварительный перечень мероприятий по благоустройству;

письменную гарантию по выполнению условий и обязательств, предусмотренных пунктом 3 настоящего Порядка;

5.2. В целях получения субсидий - в срок до 31 декабря года, предшествующего году получения субсидии (в целях получения субсидии в 2024 году - до 28 марта года предоставления субсидии);

заявку о предоставлении субсидии и утвержденный перечень мероприятий по благоустройству с указанием стоимости планируемых работ;

копию правового акта об утверждении муниципальной программы (подпрограммы), предусматривающей мероприятия по благоустройству территории муниципального образования; письменную гарантию по выполнению условий и обязательств, предусмотренных пунктом 3 настоящего Порядка.

6. Расчет размера субсидии муниципальному образованию осуществляется исходя из проведенной муниципальным образованием оценки стоимости мероприятий по направлениям, предусмотренным пунктом 2 настоящего Порядка, и определяется по формуле:

$C_s = C_{сум} - U_i$, где:

C_s - размер субсидии i-го муниципального образования;

$C_{сум}$ - суммарная стоимость мероприятий по благоустройству;

U_i - предельный уровень софинансирования расходных обязательств i-того муниципально-го образования за счет субсидии, определенный в соответствии с Правилами формирования.

Муниципальными образованиями могут быть предусмотрены средства местного бюджета в размере, необходимом для реализации мероприятий, который может быть увеличен в одностороннем порядке муниципальным образованием, что не влечет обязательств по увеличению размера субсидии. Муниципальное образование вправе привлекать и направлять средства внебюджетных источников на реализацию мероприятий.

7. Субсидия предоставляется в соответствии со сводной бюджетной росписью краевого бюджета, кассовым планом исполнения краевого бюджета в пределах лимитов бюджетных обязательств, доведенных в установленном порядке до министерства на указанные цели.

8. Предоставление субсидии осуществляется на основании соглашения о предоставлении субсидии, заключенного между министерством и муниципальным образованием в соответствии с типовой формой, утвержденной министерством финансов Приморского края (далее - соглашение), в срок, установленный Бюджетным кодексом Российской Федерации.

Соглашение должно предусматривать в том числе:

размер предоставляемой субсидии, условия предоставления субсидии;

предельный уровень софинансирования, определенный в соответствии с Правилами формирования, и обязательство по наличию в бюджете муниципального образования бюджетных ассигнований на исполнение расходных обязательств муниципального образования в объеме, необходимом для их исполнения, с учетом установленного предельного уровня софинансирования;

значения результатов использования субсидии, предусмотренных пунктом 15 настоящего Порядка, и обязательство муниципального образования по их достижению;

наличие обязательств по исполнению условий предоставления субсидии, установленных пунктом 3 настоящего Порядка;

права и обязанности сторон;

положение об обеспечении соблюдения муниципальными образованиями условий, целей и порядка, установленных при предоставлении субсидии, и осуществлении контроля за соблюдением условий, установленных при предоставлении субсидии;

обязательство муниципального образования по представлению отчетов о целевом использовании субсидии, о достижении целевых показателей результативности предоставления субсидий, о расходах, в целях софинансирования которых предоставляется субсидия, и о достижении результатов использования субсидии в соответствии с пунктом 13 настоящего Порядка; ответственность сторон за нарушение условий соглашения;

условие о вступлении соглашения в силу;

иные положения.

В случае незаключения муниципальным образованием соглашения перераспределение субсидий между муниципальными образованиями, имеющими право на их получение (при наличии потребности), осуществляется в соответствии с пунктом 6 настоящего Порядка.

9. Перечисление субсидий в бюджеты муниципальных образований осуществляется с лицевого счета для учета операций по переданному полномочию получателя бюджетных средств, открытого министерству в Управлении Федерального казначейства по Приморскому краю, в пределах суммы, необходимой для оплаты денежных обязательств по расходам получателей средств местного бюджета, в течение трех рабочих дней после дня получения документов, предусмотренных подпунктами 9.1 и 9.2 настоящего пункта.

9.1. Для перечисления субсидии уполномоченный орган местного самоуправления в срок не позднее 26 декабря текущего финансового года представляет в министерство следующие документы:

заявление о перечислении субсидии с указанием размера субсидии;

заверенные копии муниципальных контрактов (соглашений, договоров);

заверенные копии акта (актов) о приемке выполненных работ (актов приема-передачи);

заверенные копии справок о стоимости выполненных работ и затрат;

заверенные копии платежного поручения, подтверждающего перечисление доли средств местного бюджета в установленном размере.

9.2. В случае заключения муниципальных контрактов (соглашений, договоров), предусматривающих установление авансовых платежей, для перечисления субсидии уполномоченный орган местного самоуправления представляет в министерство следующие документы:

9.2.1. В срок не позднее 19 декабря текущего финансового года (для перечисления субсидии в размере авансовых платежей):

заявление о перечислении субсидии с указанием размера субсидии, заверенные копии муниципальных контрактов (соглашений, договоров), предусматривающих установление авансовых платежей;

9.2.2. В срок не позднее 26 декабря текущего финансового года (для перечисления оставшейся части субсидии):

заявление о перечислении субсидии с указанием размера субсидии;
заверенные копии муниципальных контрактов (соглашений, договоров);
заверенные копии акта (актов) о приемке выполненных работ (актов приема-передачи);
заверенные копии справок о стоимости выполненных работ и затрат;
заверенные копии платежных поручений, подтверждающих перечисление авансовых платежей.

10. В случае образования экономии по результатам получения положительных заключений экспертизы сметной стоимости работ, заключения муниципальных контрактов (соглашений, договоров) на выполнение работ по благоустройству, оплаты фактически выполненных работ при реализации мероприятий муниципальных программ, а также в случае использования при реализации муниципальных программ внебюджетных источников финансирования муниципальное образование вправе использовать высвободившиеся средства на направления, указанные в пункте 2 настоящего Порядка, включенные в муниципальную программу.

11. В случае выделения министерству дополнительных бюджетных ассигнований из краевого бюджета на предоставление субсидий (далее - дополнительные субсидии) указанные средства субсидий распределяются законом Приморского края о краевом бюджете на соответствующий финансовый год между муниципальными образованиями, соответствующими критерию, установленному в пункте 4 настоящего Порядка, и представившими в министерство документы, предусмотренные пунктом 5 настоящего Порядка, и дополнительную заявку о потребности в средствах дополнительной субсидии.

Распределение дополнительных субсидий на текущий год осуществляется по формуле, предусмотренной пунктом 6 настоящего Порядка, законом Приморского края о краевом бюджете на соответствующий финансовый год и плановый период.

12. Субсидии носят целевой характер и не могут быть использованы на иные цели.

13. Орган местного самоуправления муниципального образования представляет в министерство отчеты:

о целевом использовании субсидии, о достижении целевых показателей результативности предоставления субсидий по формам, утвержденным министерством, с приложением надлежащим образом заверенных копий документов о целевом использовании субсидий;

отчеты о расходах, в целях софинансирования которых предоставляется субсидия, и о достижении результатов использования субсидии по формам, являющимся приложениями к соглашению.

Отчеты представляются нарастающим итогом ежемесячно, до 5 числа месяца, следующего за отчетным месяцем.

Отчеты за декабрь являются годовыми отчетами и представляются в министерство в срок до 12 января года, следующего за годом предоставления субсидии.

14. Ответственность за результативность, целевое использование субсидий, полноту и достоверность представляемых в министерство отчетов и документов возлагается на органы местного самоуправления муниципальных образований.

15. Оценка эффективности использования субсидии осуществляется министерством путем сравнения установленных соглашением значений результатов использования субсидии и значений результатов использования субсидии, фактически достигнутых по итогам завершения года, по показателям результатов использования субсидии, приведенных в приложении к настоящему Порядку.

Значения результатов использования субсидии для каждого муниципального образования устанавливаются соглашением.

16. Отношения, возникающие при нарушении муниципальным образованием обязательств, предусмотренных соглашением о предоставлении субсидии, а также основания для освобождения муниципального образования от мер финансовой ответственности регулируются пунктами 11, 15 - 18, 20-21 Правил формирования.

В случае если получателями субсидии по состоянию на 31 декабря года предоставления субсидий допущены нарушения обязательств по достижению результатов использования субсидии, дополнительно органом местного самоуправления представляется письменная гарантия и дорожная карта (план мероприятий) по завершению мероприятий по благоустройству за счет средств местного бюджета в году, следующем за годом предоставления субсидий.

17. В случае выявления фактов представления муниципальным образованием недостоверных отчетов и документов субсидия подлежит возврату в краевой бюджет в полном объеме независимо от степени достижения значения результатов использования субсидии в порядке, предусмотренном пунктом 19 настоящего Порядка.

В случае нецелевого использования средств субсидии к муниципальному образованию, допустившему нарушение, применяются бюджетные меры принуждения, предусмотренные бюджетным законодательством Российской Федерации.

18. Не использованные по состоянию на 1 января текущего финансового года субсидии подлежат возврату в доход краевого бюджета в течение первых 15 рабочих дней текущего финансового года.

В случае если неиспользованный остаток субсидий не перечислен в доход краевого бюджета, указанные средства подлежат взысканию в порядке, утвержденном министерством финансов Приморского края.

19. Субсидии, использованные с нарушением целей, условий, порядка, установленных настоящим Порядком, подлежат возврату в краевой бюджет.

Требование о возврате субсидии в краевой бюджет (далее - требование) направляется органу местного самоуправления муниципального образования министерством в течение 30 рабочих дней со дня установления нарушения.

Возврат субсидии производится органом местного самоуправления муниципального образования в течение 15 рабочих дней со дня получения требования по реквизитам и коду бюджетной классификации Российской Федерации, указанным в требовании.

20. Министерство обеспечивает соблюдение муниципальными образованиями условий, целей и порядка, установленных при предоставлении субсидий, в том числе путем проведения проверок.».

Приложение
к Порядку

предоставления и расходования субсидий из краевого бюджета бюджетам муниципальных образований Приморского края на благоустройство территорий и общественных пространств муниципальных образований Приморского края

РЕЗУЛЬТАТЫ ИСПОЛЬЗОВАНИЯ СУБСИДИЙ из краевого бюджета бюджетам муниципальных образований Приморского края на благоустройство территорий и общественных пространств муниципальных образований Приморского края

№ п/п	Наименование субсидии	Наименование результатов использования субсидии	Единица измерения	Значение результатов использования субсидии			Итоговое значение результатов использования субсидии	Срок достижения итогового результата использования субсидии
				2024	2025	2026		
1	Субсидии из краевого бюджета бюджетам муниципальных образований Приморского края на благоустройство территорий и общественных пространств муниципальных образований Приморского края	количество отремонтированных подпорных стен	единица	2	5	0	7	2025
		количество установленных и отремонтированных лестниц	единица	30	10	0	40	2025
		площадь озелененных территорий	квадратные метры	9140,0	13200,0	0	22340,0	2025
		количество благоустроенных общественных пространств	единица	0	4	0	4	2025

ПРАВИТЕЛЬСТВО ПРИМОРСКОГО КРАЯ

ПОСТАНОВЛЕНИЕ № 173-пп

22.03.2024

г. Владивосток

О внесении изменений в постановление Администрации Приморского края от 12 февраля 2014 года № 40-па «О размере и Порядке компенсации родителям (законным представителям) части расходов на оплату стоимости путевки, приобретенной в организациях и (или) у индивидуальных предпринимателей, оказывающих услуги по организации отдыха и оздоровления детей, в Приморском крае»

На основании Устава Приморского края Правительство Приморского края постановляет:

1. Внести в постановление Администрации Приморского края от 12 февраля 2014 года № 40-па «О размере и Порядке компенсации родителям (законным представителям) части расходов на оплату стоимости путевки, приобретенной в организациях и (или) у индивидуальных предпринимателей, оказывающих услуги по организации отдыха и оздоровления детей, в Приморском крае» (в редакции постановления Администрации Приморского края от 11 декабря 2019 года № 839-па, постановлений Правительства Приморского края от 6 ноября 2020 года № 946-пп, от 2 июля 2021 года № 413-пп, от 1 августа 2022 года № 525-пп, от 4 июля 2023 года № 451-пп) (далее - постановление) следующие изменения:

1.1. В пункте 1 постановления:

изложить абзац третий в следующей редакции:

«50 процентов стоимости путевки, но не более 16400 рублей - на одного ребенка в год, воспитывающегося в семьях, являющихся получателями государственной социальной помощи для малоимущих семей в соответствии с Законом Приморского края от 6 июня 2005 года № 255-КЗ «О государственной социальной помощи в Приморском крае» (далее - семьи, получающие государственную социальную помощь) или являющихся получателями мер социальной поддержки в соответствии с постановлением Правительства Российской Федерации от 16 декабря 2022 года № 2330 «О порядке назначения и выплаты ежемесячного пособия в связи с рождением и воспитанием ребенка» в территориальных органах Фонда пенсионного и социального страхования Российской Федерации (далее - семьи, получающие меры социальной поддержки);»;

изложить абзац пятый в следующей редакции:

«В случае приобретения путевки в организации отдыха на территории Приморского края с учетом льготы по оплате услуг (при стоимости услуги свыше 16000 рублей), установленной организацией отдыха в целях получения субсидии, размер компенсации на одного ребенка в год, воспитывающегося в семьях, получающих государственную социальную помощь, или в семьях, получающих меры социальной поддержки, устанавливается в соответствии с Порядком, утвержденным настоящим постановлением.»;

1.2. В Порядке компенсации родителям (законным представителям) части расходов на оплату стоимости путевки, приобретенной в организациях и (или) у индивидуальных предпринимателей, оказывающих услуги по организации отдыха и оздоровления детей, в Приморском крае, утвержденном постановлением:

заменить в пункте 1 слова «оказывающих услуги отдыха и оздоровления детей» словами «оказывающих услуги по организации отдыха и оздоровления детей»;

в пункте 3:

изложить абзац третий в следующей редакции:

«свидетельства о рождении ребенка либо документа, удостоверяющего личность ребенка, достигшего 14 лет (представляется родителем (законным представителем) по собственной инициативе), либо свидетельства о рождении ребенка, удостоверяющего личность ребенка, достигшего 14 лет, выданного компетентными органами иностранного государства, и его нотариально удостоверенного перевода на русский язык (представляется родителем (законным представителем) самостоятельно) (оригиналы документов возвращаются владельцу в день их приема);

изложить абзац четвертый в следующей редакции:

«оригинала отрывного талона (корешка) путевки и (или) иного документа, подтверждающего пребывание ребенка в организации отдыха;»;

изложить абзац восьмой в следующей редакции:

«свидетельства о заключении (расторжении) брака, перемене имени (в случае если фамилия родителя не совпадает с фамилией, указанной в свидетельстве о рождении ребенка либо в документе, удостоверяющем личность ребенка, достигшего 14 лет) (представляется родителем (законным представителем) по собственной инициативе), либо свидетельства о заключении (расторжении) брака, перемене имени (в случае если фамилия родителя не совпадает с фамилией, указанной в свидетельстве о рождении ребенка либо в документе, удостоверяющем личность ребенка, достигшего 14 лет), выданного компетентными органами иностранного государства, и его нотариально удостоверенного перевода на русский язык (представляется родителем (законным представителем) самостоятельно) (оригиналы документов возвращаются владельцу в день их приема);»;

изложить абзац девятый в следующей редакции:

«В случае если ребенку, который воспитывается в семьях, получающих государственную социальную помощь, или в семьях, получающих меры социальной поддержки, приобретена путевка в организации отдыха на территории Приморского края с учетом льготы по оплате услуг (при стоимости услуги свыше 16000 рублей), установленной организацией отдыха в целях получения субсидии, выплата компенсации производится после представления в уполномоченный орган родителями (законными представителями) документов, предусмотренных настоящим пунктом, по следующей формуле:»;

изложить абзац семнадцатый в следующей редакции:

«Документы представляются родителями (законными представителями) в уполномоченный орган, либо через краевое государственное автономное учреждение Приморского края «Многофункциональный центр предоставления государственных и муниципальных услуг в Приморском крае», его структурные подразделения, расположенные на территории Приморского края, либо посредством Федеральной государственной информационной системы «Единый портал государственных и муниципальных услуг (функций)», а также государственной информационной системы Приморского края «Региональный портал государственных и муниципальных услуг Приморского края»»;

изложить подпункт 2 пункта 5 в следующей редакции:

«2) непредставление документов, предусмотренных пунктом 3 настоящего Порядка, за исключением документов, представляемых родителем (законным представителем) по собственной инициативе, а также сведений о получении возмещения за счет средств федерального бюджета»;

2. Департаменту информационной политики Приморского края обеспечить официальное опубликование настоящего постановления.

Первый вице-губернатор Приморского края –
Председатель Правительства Приморского края
В.Г. Щербина

АГЕНТСТВО ПО ТАРИФАМ ПРИМОРСКОГО КРАЯ

ПОСТАНОВЛЕНИЕ № 5/10

06 марта 2024 года

г. Владивосток

О внесении изменений в постановление агентства по тарифам Приморского края от 24 декабря 2021 года № 60/11 «Об установлении долгосрочных параметров регулирования деятельности территориальных сетевых организаций Приморского края на период с 2022 по 2026 годы»

В соответствии с Федеральным законом от 26 марта 2003 года № 35-ФЗ «Об электроэнергетике», постановлением Правительства Российской Федерации от 29 декабря 2011 года № 1178 «О ценообразовании в области регулируемых цен (тарифов) в электроэнергетике», Положением об агентстве по тарифам Приморского края, утвержденным постановлением Администрации Приморского края от 30 сентября 2019 года № 628-па «Об утверждении Положения об агентстве по тарифам Приморского края», решением Приморского краевого суда от 29 августа 2023 года по делу № 3а-139/2023, апелляционным определением Судебной коллегии по административным делам Пятого апелляционного суда общей юрисдикции от 20 декабря 2023 года, на основании решения правления агентства по тарифам Приморского края от 06 марта 2024 года № 5 агентство по тарифам Приморского края постановляет:

1. Внести изменения в приложение № 1 «Долгосрочные параметры регулирования для территориальных сетевых организаций Приморского края на период с 2022 по 2026 годы, в отношении которых тарифы на услуги по передаче электрической энергии устанавливаются на основе долгосрочных параметров регулирования деятельности территориальных сетевых организаций» к постановлению агентства по тарифам Приморского края от 24 декабря 2021 года № 60/11 «Об установлении долгосрочных параметров регулирования деятельности территориальных сетевых организаций Приморского края на период с 2022 по 2026 годы» (в редакции постановления агентства по тарифам Приморского края от 26 января 2022 года № 4/3, от 23 ноября 2022 года № 63/3, от 06 декабря 2023 года № 64/2) (далее – постановление), заменив строку:

6	ООО «Электросеть Восточная»	2022	5,83	2	75,0	10,49	5,21180	1,47222	1,00000
		2023	x	2	75,0	x	5,13363	1,45013	1,00000

строкой:

6	ООО «Электросеть Восточная»	2022	6,15	2	75,0	10,49	5,21180	1,47222	1,00000
		2023	x	2	75,0	x	5,13363	1,45013	1,00000

2. Внести изменения в приложение № 2 «Необходимая валовая выручка территориальных сетевых организаций Приморского края на долгосрочный период регулирования с 2022 по 2026 годы (без учета оплаты потерь)» к постановлению, заменив строку:

6	ООО «Электросеть Восточная»	2022	7 003,49
		2023	7 164,54

строкой:

6	ООО «Электросеть Восточная»	2022	14 011,88
		2023	18 266,52

3. Настоящее постановление вступает в силу в установленном порядке.

Руководитель
агентства по тарифам
Приморского края В.И. Мосенцова

АГЕНТСТВО ПО ТАРИФАМ ПРИМОРСКОГО КРАЯ

ПОСТАНОВЛЕНИЕ № 5/13

06 марта 2024 года

г. Владивосток

О внесении изменений в некоторые постановления агентства по тарифам Приморского края

В соответствии с Федеральным законом от 26 марта 2003 года № 35-ФЗ «Об электроэнергетике», постановлением Правительства Российской Федерации от 29 декабря 2011 года № 1178 «О ценообразовании в области регулируемых цен (тарифов) в электроэнергетике», Положением об агентстве по тарифам Приморского края, утвержденным постановлением Администрации Приморского края от 30 сентября 2019 года № 628-па «Об утверждении Положения об агентстве по тарифам Приморского края», решением Приморского краевого суда от 29 августа 2023 года по

делу № 3а-139/2023, апелляционным определением Судебной коллегии по административным делам Пятого апелляционного суда общей юрисдикции от 20 декабря 2023 года, на основании решения правления агентства по тарифам Приморского края от 06 марта 2024 года № 5 агентство по тарифам Приморского края постановляет:

1. Внести изменения в приложение «Индивидуальные тарифы на услуги по передаче электрической энергии для взаиморасчетов между сетевыми организациями Приморского края с 01.01.2022 по 31.12.2022 (тарифы указываются без НДС)» к постановлению агентства по тарифам Приморского края от 24 декабря 2021 года № 60/35 «Об установлении индивидуальных тарифов на услуги по передаче электрической энергии для взаиморасчетов между сетевыми организациями Приморского края» (в редакции постановлений агентства по тарифам Приморского края от 26 января 2022 года № 4/4, от 22 июня 2022 года № 27/1, от 06 июля 2022 года № 31/4), заменив строку:

ООО «Электросеть Восточная» - АО «Дальневосточная распределительная сетевая компания» (филиал «Приморские электрические сети»)	123 252,18	198,45	0,42599	142 670,19	244,20	0,50761
--	------------	--------	---------	------------	--------	---------

строкой:

ООО «Электросеть Восточная» - АО «Дальневосточная распределительная сетевая компания» (филиал «Приморские электрические сети»)	2 409,55	198,45	0,20290	9 116,01	244,20	0,26103
--	----------	--------	---------	----------	--------	---------

2. Внести изменения в приложение «Индивидуальные тарифы на услуги по передаче электрической энергии для взаиморасчетов между сетевыми организациями Приморского края (тарифы указываются без НДС)» к постановлению агентства по тарифам Приморского края от 23 ноября 2022 года № 63/4 «Об установлении индивидуальных тарифов на услуги по передаче электрической энергии для взаиморасчетов между сетевыми организациями Приморского края на 2023 год» (в редакции постановлений агентства по тарифам Приморского края от 25 ноября 2022 года № 65/23, от 05 декабря 2022 года № 69/5), заменив строку:

ООО «Электросеть Восточная» - АО «Дальневосточная распределительная сетевая компания» (филиал «Приморские электрические сети»)	203 929,82	250,57	0,62706
--	------------	--------	---------

строкой:

ООО «Электросеть Восточная» - АО «Дальневосточная распределительная сетевая компания» (филиал «Приморские электрические сети»)	0,00	250,57	0,21785
--	------	--------	---------

3. Настоящее постановление вступает в силу в установленном порядке.

Руководитель
агентства по тарифам
Приморского края В.И. Мосенцова

ПРАВИТЕЛЬСТВО ПРИМОРСКОГО КРАЯ

ПОСТАНОВЛЕНИЕ № 171-пп

21.03.2024

г. Владивосток

О внесении изменений в постановление Администрации Приморского края от 9 апреля 2019 года № 217-па «Об утверждении региональной адресной программы «Переселение граждан из аварийного жилищного фонда в Приморском крае» на 2019-2024 годы»

На основании Устава Приморского края Правительство Приморского края постановляет:

1. Внести в постановление Администрации Приморского края от 9 апреля 2019 года № 217-па «Об утверждении региональной адресной программы «Переселение граждан из аварийного жилищного фонда в Приморском крае» на 2019-2024 годы» (в редакции постановления Администрации Приморского края от 31 мая 2019 года № 313-па, постановлений Правительства Приморского края от 21 февраля 2020 года № 141-пп, от 2 июня 2020 года № 490-пп, от 10 декабря 2020 года № 1016-пп, от 12 марта 2021 года № 133-пп, от 30 апреля 2021 года № 279-пп, 28 февраля 2022 года № 107-пп, от 30 мая 2022 года № 356-пп, от 10 ноября 2022 года № 764-пп, от 14 сентября 2023 года № 635-пп, от 14 ноября 2023 года № 795-пп, от 29 января 2024 года № 51-пп) (далее - постановление) следующие изменения:

заменить в позиции «Объем и источники финансирования региональной программы» паспорта региональной адресной программы «Переселение граждан из аварийного жилищного фонда в Приморском крае» на 2019-2024 годы», утвержденной постановлением (далее-региональная программа):

в абзаце втором слова «2 136 475 752,50 руб.» словами «2 341 697 285,99 руб.»;

в абзаце шестом слова «728 636 822,15 руб.» словами «857 811 401,39 руб.»;

в абзаце седьмом слова «847 239 820,54 руб.» словами «923 286 774,79 руб.»;

в абзаце восьмом слова «5 674 047 667,47 руб.» словами «5 461 158 107,40 руб.»;

в абзаце двенадцатом слова «2 966 164 908,94 руб.» словами «2 829 322 303,12 руб.»;

в абзаце тринадцатом слова «795 157 850,63 руб.» словами «719 110 896,38 руб.»;

заменить в приложении № 3 к региональной программе:

в позиции «Всего по программе переселения, в рамках которой предусмотрено финансирование за счет средств Фонда. в т.ч.»:

в графе 11 цифры «5 674 047 667,47» цифрами «5 461 158 107,40»;

в графе 12 цифры «2 136 475 752,50» цифрами «2 341 697 285,99»;

в позиции «Всего по этапу 2022 года»:

в графе 11 цифры «2 966 164 908,94» цифрами «2 829 322 303,12»;

в графе 12 цифры «728 636 822,15» цифрами «857 811 401,39»;

в графе 11 пункта 3 цифры «22 410 175,24» цифрами «14 742 148,66»;

в пункте 6:

в графе 11 цифры «2 233 556 000,88» цифрами «2 104 381 421,64»;

в графе 12 цифры «513 762 703,53» цифрами «642 937 282,77»;

в пункте 1 позиции «Всего по этапу 2023 года»:

в графе 11 цифры «795 157 850,63» цифрами «719 110 896,38»;

в графе 12 цифры «847 239 820,54» цифрами «923 286 774,79».

2. Департаменту информационной политики Приморского края обеспечить официальное опубликование настоящего постановления.

Первый вице-губернатор Приморского края -
Председатель Правительства Приморского края
В.Г. Щербина

ИНСПЕКЦИЯ ПО ОХРАНЕ ОБЪЕКТОВ КУЛЬТУРНОГО НАСЛЕДИЯ ПРИМОРСКОГО КРАЯ

ПРИКАЗ № 69

18 марта 2024 г.

г. Владивосток

Об утверждении предмета охраны объекта культурного наследия регионального значения «Жилой дом», входящего в состав объекта культурного наследия регионального значения «Ансамбль жилых домов – памятник деревянного зодчества», расположенного по адресу: Приморский край, г. Владивосток, ул. Светланская, 39

Руководствуясь Федеральным законом от 25 июня 2002 года № 73-ФЗ «Об объектах культурного наследия (памятниках истории и культуры) народов Российской Федерации», постановлением Администрации Приморского края от 02 ноября 2016 года № 514-па «Об утверждении положения об инспекции по охране объектов культурного наследия Приморского края»,

ПРИКАЗЫВАЮ:

1. Утвердить прилагаемый предмет охраны объекта культурного наследия регионального значения, включенного в Единый государственный реестр объектов культурного наследия (памятников истории и культуры) народов Российской Федерации, «Жилой дом», входящего в состав объекта культурного наследия регионального значения «Ансамбль жилых домов – памятник деревянного зодчества», регистрационный номер 251711282840025, кадастровый номер 25:28:010007:269, расположенного по адресу (местонахождение): Приморский край, г. Владивосток, ул. Светланская, 39.

2. Отделу по государственной охране и сохранению объектов культурного наследия регионального значения инспекции по охране объектов культурного наследия Приморского края обеспечить направление настоящего приказа:

а) в течение трех дней со дня его принятия в департамент информационной политики Приморского края для официального опубликования;

б) в течение пяти дней со дня официального опубликования настоящего приказа собственнику и (либо) законному владельцу объекта культурного наследия.

3. Настоящий приказ вступает в силу со дня его официального опубликования.

Руководитель инспекции В.В. Осецкий

Приложение

к приказу

инспекции по охране объектов культурного наследия Приморского края

18.03.2024 № 69

ПРЕДМЕТ ОХРАНЫ

объекта культурного наследия регионального значения «Жилой дом», входящего в состав объекта культурного наследия регионального значения «Ансамбль жилых домов – памятник деревянного зодчества», расположенного по адресу: Приморский край, г. Владивосток, ул. Светланская, 39

1. Местоположение и градостроительная роль памятника в композиции исторической застройки - расположение на территории исторического центра г. Владивостока на террасе в глубине квартала в составе ансамбля из трёх деревянных зданий с каменными цоколями;

- южным (главным) фасадом здание ориентировано на улицу ул. Светланская.

2. Объемно-пространственная композиция

Прямоугольное в плане двухэтажное здание со скатной крышей, с выступающими из плоскости южного фасада в уровне второго этажа эркерами, каждый из которых увенчан четырехгранной шатровой крышей с декоративным шпилем.

3. Композиция и архитектурно-художественное решение (детализровка) фасадов

Архитектурно-художественное решение фасадов решено в мотивах раннего модерна с элементами русского деревянного зодчества, придающих особый и характерный образ. Стены рубленные, выполненные из бруса, обшиты тесом. Декоративные элементы украшены тонкой деревянной резьбой ориентального орнамента.

Южный фасад:



Симметричное композиционное решение главного фасада сформировано расположением по центральной оси и по углам выступающими в уровне 2 этажа эркерами, равномерным расположением оконных проемов.

Элементы архитектурно-художественного оформления:

- каменный цоколь;
- облицовка оконных проемов елочкой из реек;
- профилированные подоконный и надоконный пояса;
- центральный и два угловых эркера в уровне второго этажа, поддерживаемые резными деревянными кронштейнами и увенчанные четырехгранными шатровыми крышами с декоративными шпилями;
- фланкирующие первый этаж пилястры (причелины) с декоративными кронштейнами - «ушками», примыкающие к боковым эркерам;
- обрамление прямоугольных оконных проемов вертикальными резными наличниками (полотенцами) и горизонтальным многослойным навершием (кокошником);
- деревянные резные элементы ориентального орнамента на подкарнизных фризах эркеров;
- многослойный, стилизованный венчающий карниз, состоящий из дентикул, «сережек» и «крыльев».

Северный фасад:



Ассиметричная композиция образована неравномерным расположением оконных проёмов. Элементы архитектурно-художественного оформления:

- каменный цоколь;
- облицовка оконных проемов елочкой из реек;
- профилированные подоконный и надоконный пояса;
- обрамление прямоугольных оконных проемов вертикальными резными наличниками (полотенцами) и горизонтальным многослойным навершием (кокошником);
- фланкирующие пилястры (причелины) по углам с декоративными кронштейнами - «ушками»;
- многослойный, стилизованный венчающий карниз, состоящий из дентикул, «сережек» и «крыльев».

Восточный фасад



Ассиметричная композиция образована неравномерным расположением оконных и дверных проёмов, выступающей в уровне 2 этажа боковой грани эркера южного фасада.

Элементы архитектурно-художественного оформления:

- каменный цоколь;
- облицовка оконных проемов елочкой из реек;
- профилированные подоконный и надоконный пояса;
- обрамление прямоугольных оконных проемов вертикальными резными наличниками (полотенцами) и горизонтальным многослойным навершием (кокошником);
- фланкирующие пилястры (причелины) по углам с декоративными кронштейнами - «ушками»;
- многослойный, стилизованный венчающий карниз, состоящий из дентикул, «сережек» и «крыльев».

Западный фасад



Ассиметричная композиция образована неравномерным расположением оконных проемов, выступающей в уровне 2 этажа боковой грани эркера южного фасада.

Элементы архитектурно-художественного оформления:

- каменный цоколь;
- облицовка оконных проемов елочкой из реек;
- профилированные подоконный и надоконный пояса;
- обрамление прямоугольных оконных проемов вертикальными резными наличниками (полотенцами) и горизонтальным многослойным навершием (кокошником);
- фланкирующие пилястры (причелины) по углам с декоративными кронштейнами - «ушками»;
- многослойный, стилизованный венчающий карниз, состоящий из дентикул, «сережек» и «крыльев».

Изменение предмета охраны может быть осуществлено в порядке и случаях, предусмотренных законодательством об объектах культурного наследия.

Информационные сообщения

Наименование территориальной избирательной комиссии/территории	Количество УИК	№ УИК	Число избирателей, включенных в список избирателей	Число избирательных бюллетеней, полученных участковой избирательной комиссией	Число избирательных бюллетеней, выданных избирателям, проголосовавшим досрочно	Число избирательных бюллетеней, выданных в помещении для голосования в день голосования	Число погашенных избирательных бюллетеней	Число избирательных бюллетеней в переносных ящиках для голосования	Число бюллетеней в стационарных ящиках для голосования	Число действительных избирательных бюллетеней	Число действительных избирательных бюллетеней	Число утраченных избирательных бюллетеней	Число избирательных бюллетеней, не учтенных при получении	Даванков Владислав Андреевич	Путин Владимир Владимирович	Слуцкий Леонид Эдуардович	Харитонов Николай Михайлович	
			1	2	3	4	5	6	7	8	9	10	11	12	13	14	15	16
Приморский край	1514		1431870	1350324	600	976563	97621	275540	98219	976405	16364	1058260	0	0	29229	949333	43739	35959
Анучинская	27		10305	11020	0	6633	1437	2950	1437	6633	119	7951	0	0	200	7101	296	354
		101	628	660	0	517	20	123	20	517	18	519	0	0	11	458	23	27
		102	752	770	0	533	45	192	45	533	7	571	0	0	16	514	20	21
		103	638	680	0	384	72	224	72	384	8	448	0	0	12	390	22	24
		104	659	720	0	364	119	237	119	364	0	483	0	0	12	435	17	19
		105	306	340	0	167	76	97	76	167	10	233	0	0	8	196	16	13
		106	323	350	0	99	62	189	62	99	5	156	0	0	3	133	16	4
		107	226	230	0	94	45	91	45	94	4	135	0	0	6	120	2	7
		108	134	120	0	92	20	8	20	92	2	110	0	0	2	99	4	5
		109	221	230	0	140	40	50	40	140	2	178	0	0	2	151	8	17
		110	264	210	0	137	67	6	67	137	2	202	0	0	11	178	2	11
		111	380	410	0	217	71	122	71	217	3	285	0	0	9	246	9	21
		112	87	100	0	32	36	32	36	32	1	67	0	0	2	63	1	1
		113	276	280	0	138	22	120	22	138	6	154	0	0	5	135	9	5
		114	119	120	0	59	43	18	43	59	2	100	0	0	4	87	7	2
		115	126	130	0	58	44	28	44	58	2	100	0	0	2	93	2	3
		116	523	560	0	342	94	124	94	342	4	432	0	0	5	382	23	22
		117	288	300	0	181	24	95	24	181	4	201	0	0	9	184	4	4
		118	180	190	0	107	30	53	30	107	2	135	0	0	9	104	12	10
		119	251	270	0	199	23	48	23	199	7	215	0	0	6	188	8	13
		120	134	140	0	97	20	23	20	97	0	117	0	0	5	101	4	7
		121	202	230	0	131	32	67	32	131	4	159	0	0	1	147	5	6
		122	591	660	0	347	79	234	79	347	5	421	0	0	10	373	19	19
		123	484	500	0	270	99	131	99	270	0	369	0	0	6	325	14	24
		124	837	1020	0	764	39	217	39	764	6	797	0	0	28	735	16	18
		125	373	390	0	222	62	106	62	222	1	283	0	0	3	265	6	9
		126	535	590	0	380	95	115	95	380	6	469	0	0	6	446	10	7
		127	768	820	0	562	58	200	58	562	8	612	0	0	7	553	17	35
Арсеньевская городская	25		41626	39935	0	27087	2368	10480	2367	27086	571	28882	0	0	961	25662	875	1384
		201	1760	1650	0	1014	63	573	63	1014	14	1063	0	0	37	929	35	62
		202	1890	1750	0	1394	34	322	34	1394	33	1395	0	0	58	1198	61	78

		203	1829	1700	0	1095	76	529	76	1094	20	1150	0	0	37	1029	30	54
		204	1771	1650	0	1263	65	322	65	1263	18	1310	0	0	46	1162	36	66
		205	881	850	0	504	113	233	113	504	7	610	0	0	13	561	18	18
		206	637	600	0	533	15	52	15	533	10	538	0	0	14	493	13	18
		207	1503	1400	0	1183	40	177	40	1183	21	1202	0	0	38	1088	25	51
		208	1696	1600	0	939	60	601	60	939	32	967	0	0	57	785	36	89
		209	1786	1800	0	809	89	902	89	809	26	872	0	0	44	723	43	62
		210	1655	1650	0	838	100	712	99	838	33	904	0	0	48	753	29	74
		211	1486	1400	0	1125	125	150	125	1125	26	1224	0	0	25	1092	36	71
		212	1866	1800	0	934	152	714	152	934	36	1050	0	0	35	907	43	65
		213	1756	1750	0	815	190	745	190	815	19	986	0	0	43	843	40	60
		214	1819	1650	0	1151	99	400	99	1151	21	1229	0	0	47	1057	69	56
		215	1593	1550	0	778	159	613	159	778	15	922	0	0	40	764	38	80
		216	1697	1600	0	1164	76	360	76	1164	21	1219	0	0	52	1063	48	56
		217	1597	1600	0	738	205	657	205	738	23	920	0	0	43	774	33	70
		218	2103	2050	0	864	314	872	314	864	35	1143	0	0	47	1014	24	58
		219	2063	1900	0	1296	205	399	205	1296	31	1470	0	0	58	1277	61	74
		220	1513	1350	0	904	45	401	45	904	23	926	0	0	39	806	32	49
		221	1774	1650	0	1301	106	243	106	1301	34	1373	0	0	51	1203	47	72
		222	1625	1600	0	1219	37	344	37	1219	25	1231	0	0	37	1127	20	47
		280	2594	2624	0	2562	0	62	0	2562	11	2551	0	0	7	2521	12	11
		281	2145	2165	0	2117	0	48	0	2117	14	2103	0	0	35	2002	38	28
		282	587	596	0	547	0	49	0	547	23	524	0	0	10	491	8	15
Артёмов- ская город- ская	58		86462	84100	0	70868	2138	11094	2138	70868	666	72340	0	0	1482	65836	2706	2316
		301	3456	3000	0	2874	11	115	11	2874	10	2875	0	0	20	2712	45	98
		302	1592	1500	0	1306	15	179	15	1306	12	1309	0	0	23	1226	31	29
		303	2487	2500	0	2104	32	364	32	2104	7	2129	0	0	16	2020	54	39
		304	2812	2800	0	2037	265	498	265	2037	51	2251	0	0	56	2072	48	75
		305	1173	1100	0	899	52	149	52	899	15	936	0	0	40	857	13	26
		306	1373	1300	0	1120	21	159	21	1120	0	1141	0	0	15	1079	26	21
		307	1566	1500	0	1325	17	158	17	1325	0	1342	0	0	14	1175	84	69
		308	1077	1000	0	885	18	97	18	885	4	899	0	0	11	840	31	17
		309	1459	1300	0	1126	70	104	70	1126	17	1179	0	0	115	996	38	30
		310	1679	1700	0	1289	44	367	44	1289	25	1308	0	0	35	1202	25	46
		311	2264	2300	0	1919	34	347	34	1919	14	1939	0	0	17	1700	146	76
		312	1437	1300	0	1170	13	117	13	1170	18	1165	0	0	41	1057	29	38
		313	1404	1400	0	1156	31	213	31	1156	28	1159	0	0	46	1062	22	29
		314	1438	1400	0	1253	20	127	20	1253	0	1273	0	0	32	1167	30	44
		315	1702	1600	0	1454	8	138	8	1454	7	1455	0	0	12	1405	23	15
		316	1077	1100	0	895	18	187	18	895	13	900	0	0	6	822	48	24
		317	1951	2000	0	1579	11	410	11	1579	19	1571	0	0	38	1464	34	35
		318	1753	1700	0	1561	8	131	8	1561	0	1569	0	0	4	1359	141	65

		319	1069	1000	0	864	22	114	22	864	0	886	0	0	5	730	111	40
		320	1744	1700	0	1419	9	272	9	1419	0	1428	0	0	18	1229	119	62
		321	1997	2000	0	1648	22	330	22	1648	5	1665	0	0	3	1398	154	110
		322	1144	1100	0	902	49	149	49	902	4	947	0	0	14	884	30	19
		323	1889	1800	0	1637	9	154	9	1637	27	1619	0	0	76	1480	28	35
		324	1320	1200	0	643	454	103	454	643	13	1084	0	0	50	978	21	35
		325	1111	1100	0	915	17	168	17	915	7	925	0	0	22	876	16	11
		326	1242	1200	0	1124	11	65	11	1124	16	1119	0	0	33	1055	11	20
		327	1110	1100	0	816	12	272	12	816	17	811	0	0	23	759	10	19
		328	1903	1900	0	1090	44	766	44	1090	34	1100	0	0	64	937	41	58
		329	1557	1500	0	1147	157	196	157	1147	58	1246	0	0	52	1145	20	29
		330	1871	1800	0	1577	16	207	16	1577	10	1583	0	0	25	1443	72	43
		331	2544	2600	0	2262	20	318	20	2262	12	2270	0	0	31	2145	43	51
		332	872	800	0	743	4	53	4	743	4	743	0	0	19	690	21	13
		333	1653	1700	0	1333	43	324	43	1333	8	1368	0	0	29	1279	30	30
		334	1735	1600	0	1565	25	10	25	1565	13	1577	0	0	27	1486	35	29
		335	2229	2200	0	1905	8	287	8	1905	24	1889	0	0	14	1693	128	54
		336	1435	1400	0	1229	13	158	13	1229	26	1216	0	0	43	1122	19	32
		337	1983	1800	0	1616	34	150	34	1616	0	1650	0	0	34	1535	46	35
		338	500	500	0	385	27	88	27	385	3	409	0	0	7	383	11	8
		339	1406	1400	0	1150	32	218	32	1150	0	1182	0	0	15	1101	43	23
		340	1188	1200	0	961	22	217	22	961	8	975	0	0	4	851	60	60
		341	1323	1300	0	1192	23	85	23	1192	0	1215	0	0	64	1059	20	72
		342	1531	1500	0	1226	94	180	94	1226	13	1307	0	0	27	1219	21	40
		343	1366	1400	0	1110	30	260	30	1110	2	1138	0	0	21	1060	24	33
		344	854	800	0	687	49	64	49	687	0	736	0	0	11	650	62	13
		345	1483	1500	0	1279	7	214	7	1279	19	1267	0	0	25	1193	19	30
		346	2234	2200	0	1855	26	319	26	1855	17	1864	0	0	45	1588	123	108
		347	1902	1900	0	1617	24	259	24	1617	26	1615	0	0	32	1372	107	104
		348	1146	1100	0	954	11	135	11	954	8	957	0	0	7	910	27	13
		349	1123	1100	0	940	5	155	5	940	12	933	0	0	5	902	18	8
		350	600	600	0	578	10	12	10	578	0	588	0	0	17	541	15	15
		351	810	800	0	667	35	98	35	667	0	702	0	0	3	667	18	14
		352	327	300	0	259	19	22	19	259	5	273	0	0	6	257	4	6
		353	1565	1500	0	1315	12	173	12	1315	9	1318	0	0	6	1168	96	48
		354	1938	1900	0	1598	38	264	38	1598	6	1630	0	0	46	1354	106	124
		355	801	750	0	671	9	70	9	671	0	680	0	0	3	646	18	13
		356	1376	1350	0	1167	8	175	8	1167	17	1158	0	0	11	1008	73	66
		380	471	500	0	471	0	29	0	471	0	471	0	0	2	450	9	10
		381	410	500	0	399	0	101	0	399	3	396	0	0	2	378	9	7
Больше- каменная городская	17		30597	27100	0	21994	1891	3215	1891	21990	500	23381	0	0	721	21216	577	867
		401	610	490	0	201	267	22	267	201	12	456	0	0	9	413	20	14

		402	1328	1200	0	1036	29	135	29	1036	11	1054	0	0	28	966	20	40
		403	1858	1480	0	1223	118	139	118	1222	62	1278	0	0	121	935	99	123
		404	1972	1600	0	1028	86	486	86	1028	38	1076	0	0	51	917	46	62
		405	1714	1540	0	816	150	574	150	816	7	959	0	0	13	922	6	18
		406	2151	1900	0	1437	126	337	126	1437	38	1525	0	0	74	1326	51	74
		407	1930	1590	0	1271	218	101	218	1271	117	1372	0	0	67	1183	33	89
		408	2113	1640	0	1295	294	51	294	1295	68	1521	0	0	29	1447	12	33
		409	2181	1730	0	1409	120	201	120	1409	23	1506	0	0	29	1408	29	40
		410	2152	1850	0	1802	28	20	28	1799	45	1782	0	0	84	1539	71	88
		411	2024	1850	0	1160	236	454	236	1160	33	1363	0	0	73	1143	83	64
		412	1138	940	0	600	178	162	178	600	14	764	0	0	30	679	18	37
		413	1125	890	0	479	41	370	41	479	5	515	0	0	31	437	21	26
		480	2056	2080	0	2036	0	44	0	2036	7	2029	0	0	26	1941	13	49
		481	1945	1980	0	1927	0	53	0	1927	4	1923	0	0	16	1844	21	42
		482	1502	1520	0	1490	0	30	0	1490	3	1487	0	0	21	1419	15	32
		483	2798	2820	0	2784	0	36	0	2784	13	2771	0	0	19	2697	19	36
Владивосток, Ленинская - 1	33		58139	48356	0	36068	3740	8548	3739	36064	927	38876	0	0	2205	34282	1188	1201
		501	1603	1310	0	1052	1	257	1	1051	48	1004	0	0	150	763	40	51
		502	3069	2460	0	1903	13	544	13	1903	47	1869	0	0	175	1553	93	48
		503	2137	1400	0	1052	11	337	11	1052	26	1037	0	0	129	794	55	59
		504	1747	1400	0	903	21	476	21	903	24	900	0	0	121	692	46	41
		505	1817	1500	0	824	18	658	18	823	30	811	0	0	83	651	35	42
		506	1732	1100	0	1050	15	35	15	1050	39	1026	0	0	111	791	55	69
		507	1738	1420	0	1035	277	108	277	1035	28	1284	0	0	99	1088	59	38
		508	2437	2260	0	1999	33	228	33	1999	41	1991	0	0	21	1892	43	35
		509	1452	1300	0	595	505	200	505	595	18	1082	0	0	28	1033	9	12
		510	2099	1900	0	1705	43	152	43	1705	37	1711	0	0	28	1625	30	28
		511	1436	1150	0	983	0	167	0	983	43	940	0	0	29	902	5	4
		512	2116	1800	0	1684	27	89	27	1684	37	1674	0	0	41	1592	31	10
		513	1366	1100	0	1051	20	29	20	1051	21	1050	0	0	5	998	25	22
		514	1595	1400	0	1282	7	111	7	1282	10	1279	0	0	23	1215	25	16
		515	2056	1700	0	1056	14	630	14	1056	42	1028	0	0	121	802	47	58
		516	1820	1500	0	921	219	360	219	921	29	1111	0	0	75	954	29	53
		517	2822	2200	0	1299	361	540	361	1299	34	1626	0	0	156	1272	82	116
		518	2127	1900	0	941	749	210	749	940	43	1646	0	0	138	1341	78	89
		519	2075	1800	0	1226	430	144	430	1226	26	1630	0	0	19	1571	24	16
		520	1862	1500	0	1296	2	202	2	1296	9	1289	0	0	13	1232	35	9
		521	2600	2000	0	1360	5	635	5	1360	53	1312	0	0	154	1030	63	65
		522	1558	1275	0	1156	6	113	6	1156	36	1126	0	0	26	1071	14	15
		523	1434	1300	0	1197	9	94	9	1197	27	1179	0	0	14	1120	12	33
		524	1492	1200	0	668	12	520	12	667	19	660	0	0	75	530	22	33
		525	2583	1800	0	1088	322	390	321	1088	32	1377	0	0	129	1129	60	59

		526	1699	1400	0	1240	12	148	12	1240	37	1215	0	0	15	1155	25	20
		527	1754	1500	0	829	40	631	40	829	43	826	0	0	103	645	30	48
		528	1889	1500	0	671	568	261	568	671	22	1217	0	0	62	1090	31	34
		580	862	1100	0	862	0	238	0	862	20	842	0	0	43	704	63	32
		581	2171	2177	0	2149	0	28	0	2149	2	2147	0	0	14	2072	16	45
		5401	529	531	0	529	0	2	0	529	0	529	0	0	0	529	0	0
		5402	381	383	0	381	0	2	0	381	0	381	0	0	0	381	0	0
		5404	81	90	0	81	0	9	0	81	4	77	0	0	5	65	6	1
Владивосток, Первомайская	61		104911	98437	0	70540	3040	24857	3040	70538	1382	72196	0	0	2143	64385	3084	2584
		601	2159	1900	0	1629	14	257	14	1629	35	1608	0	0	1	1601	5	1
		602	1668	1600	0	1291	8	301	8	1291	11	1288	0	0	1	1281	4	2
		603	2471	2400	0	2227	17	156	17	2227	107	2137	0	0	19	1896	143	79
		604	1901	1800	0	1421	23	356	23	1421	15	1429	0	0	11	1286	83	49
		605	1690	1600	0	1290	10	300	10	1290	7	1293	0	0	6	1244	28	15
		606	1860	1700	0	1612	8	80	8	1612	15	1605	0	0	3	1535	43	24
		607	2167	2000	0	1661	18	321	18	1661	32	1647	0	0	3	1632	9	3
		608	2725	2300	0	2193	6	101	6	2193	9	2190	0	0	12	2090	56	32
		609	2199	2000	0	845	22	1133	22	845	36	831	0	0	74	689	26	42
		610	2615	2500	0	1266	33	1201	33	1266	33	1266	0	0	84	1073	43	66
		611	2465	2200	0	1023	56	1121	56	1023	29	1050	0	0	89	848	48	65
		612	1838	1700	0	1540	23	137	23	1540	33	1530	0	0	22	1322	101	85
		613	2043	2000	0	925	430	645	430	925	30	1325	0	0	63	1186	29	47
		614	1643	1500	0	540	11	949	11	540	27	524	0	0	53	410	28	33
		615	1413	1400	0	620	17	763	17	620	18	619	0	0	43	507	35	34
		616	2165	2200	0	827	24	1349	24	827	17	834	0	0	50	700	37	47
		617	1501	1400	0	783	169	448	169	783	21	931	0	0	55	818	23	35
		618	2116	2000	0	875	15	1110	15	875	30	860	0	0	84	688	35	53
		619	2337	2000	0	1020	22	958	22	1020	27	1015	0	0	79	820	56	60
		620	1726	1700	0	855	204	641	204	855	22	1037	0	0	73	878	40	46
		621	2564	2500	0	2310	38	152	38	2310	5	2343	0	0	4	2290	30	19
		622	1685	1600	0	1470	23	107	23	1470	27	1466	0	0	21	1267	102	76
		623	1904	1800	0	1441	19	340	19	1441	13	1447	0	0	25	1325	46	51
		624	1750	1600	0	1486	7	107	7	1486	19	1474	0	0	9	1259	127	79
		625	1628	1500	0	728	19	753	19	728	24	723	0	0	68	570	41	44
		626	1453	1300	0	1133	7	160	7	1133	24	1116	0	0	14	979	75	48
		627	2499	2200	0	1123	85	992	85	1123	35	1173	0	0	88	982	51	52
		628	1337	1300	0	1073	16	211	16	1073	27	1062	0	0	16	908	95	43
		629	2312	2200	0	1221	106	873	106	1221	37	1290	0	0	87	1106	33	64
		630	1937	1800	0	683	340	777	340	683	20	1003	0	0	61	882	26	34
		631	2034	2000	0	1543	36	421	36	1543	42	1537	0	0	29	1379	73	56
		632	2019	1800	0	1742	14	44	14	1742	25	1731	0	0	21	1581	76	53
		633	1548	1500	0	1149	43	308	43	1149	31	1161	0	0	13	1015	86	47

		634	2040	2000	0	1168	4	828	4	1166	23	1147	0	0	66	990	39	52
		635	1695	1500	0	792	5	703	5	792	24	773	0	0	69	610	46	48
		636	2194	2100	0	1941	11	148	11	1941	31	1921	0	0	35	1692	115	79
		637	1765	1700	0	1402	13	285	13	1402	23	1392	0	0	21	1231	83	57
		638	1381	1300	0	902	6	392	6	902	16	892	0	0	46	787	25	34
		639	1943	1900	0	827	341	732	341	827	29	1139	0	0	79	976	40	44
		640	2251	2100	0	1228	191	681	191	1228	27	1392	0	0	75	1221	47	49
		641	2179	2100	0	1746	11	343	11	1746	19	1738	0	0	23	1599	67	49
		642	1773	1700	0	1595	3	102	3	1595	36	1562	0	0	32	1322	113	95
		643	2307	2000	0	1891	21	88	21	1891	13	1899	0	0	7	1795	59	38
		644	2276	2200	0	1816	13	371	13	1816	29	1800	0	0	26	1597	98	79
		645	1899	1900	0	1713	15	172	15	1713	25	1703	0	0	26	1544	78	55
		646	2043	1800	0	1247	93	460	93	1247	21	1319	0	0	114	1101	47	57
		647	2218	2000	0	1882	9	109	9	1882	44	1847	0	0	20	1578	148	101
		649	1359	1400	0	1049	58	293	58	1049	14	1093	0	0	34	1014	21	24
		650	2067	2000	0	1879	16	105	16	1879	33	1862	0	0	38	1630	105	89
		651	2126	2000	0	1888	7	105	7	1888	37	1858	0	0	17	1616	127	98
		652	2138	2000	0	876	315	809	315	876	22	1169	0	0	109	988	44	28
		653	1502	1400	0	1157	12	231	12	1157	23	1146	0	0	1	1137	5	3
		654	1567	1500	0	1181	13	306	13	1181	7	1187	0	0	9	1144	23	11
		680	85	87	0	84	0	3	0	84	1	83	0	0	3	71	9	0
		681	100	107	0	100	0	7	0	100	0	100	0	0	4	86	3	7
		682	207	209	0	207	0	2	0	207	2	205	0	0	7	191	6	1
		5501	169	171	0	169	0	2	0	169	0	169	0	0	0	169	0	0
		5502	60	62	0	60	0	2	0	60	0	60	0	0	0	60	0	0
		5506	88	90	0	88	0	2	0	88	0	88	0	0	0	86	2	0
		5507	46	48	0	46	0	2	0	46	0	46	0	0	0	46	0	0
		5509	61	63	0	61	0	2	0	61	0	61	0	0	1	57	1	2
Влади- восток, Перворечен- ская - 1	22		45941	41500	0	31515	773	9212	773	31508	572	31709	0	0	1485	27775	1448	1001
		701	1817	1650	0	1420	19	211	19	1418	22	1415	0	0	101	1142	83	89
		702	1915	1700	0	993	15	692	15	993	24	984	0	0	108	779	51	46
		703	1524	1400	0	1176	41	183	41	1176	5	1212	0	0	6	1062	116	28
		704	1679	1600	0	790	392	418	392	790	33	1149	0	0	63	1004	39	43
		705	1647	1400	0	1314	21	65	21	1314	9	1326	0	0	7	1248	49	22
		706	2340	2100	0	1909	28	163	28	1909	55	1882	0	0	138	1622	44	78
		707	1885	1700	0	1501	39	160	39	1501	20	1520	0	0	24	1404	53	39
		708	1867	1700	0	976	14	710	14	976	31	959	0	0	99	769	47	44
		709	1655	1600	0	1153	43	404	43	1153	17	1179	0	0	5	1013	126	35
		710	1535	1400	0	1106	34	260	34	1106	27	1113	0	0	8	1001	98	6
		711	1780	1700	0	789	23	888	23	789	24	788	0	0	69	627	33	59
		712	2790	2500	0	1849	22	629	22	1849	32	1839	0	0	119	1575	70	75
		713	2255	2000	0	1715	6	279	6	1715	32	1689	0	0	108	1437	72	72

		714	2008	1850	0	1311	20	519	20	1311	8	1323	0	0	6	1178	119	20
		715	1947	1800	0	898	13	889	13	898	31	880	0	0	61	755	33	31
		716	1470	1200	0	970	1	229	1	970	15	956	0	0	57	815	56	28
		717	2389	2000	0	1875	10	115	10	1875	3	1882	0	0	10	1770	73	29
		718	3025	2700	0	2171	17	512	17	2171	46	2142	0	0	127	1912	59	44
		719	2603	2500	0	2032	3	465	3	2032	31	2004	0	0	101	1779	54	70
		720	2408	2300	0	1784	5	511	5	1779	33	1751	0	0	82	1581	54	34
		721	2770	2600	0	2168	6	426	6	2168	42	2132	0	0	95	1921	51	65
		722	2632	2100	0	1615	1	484	1	1615	32	1584	0	0	91	1381	68	44
Влади- восток, Советская	53		93824	83423	0	70693	2425	10305	2425	70682	811	72296	0	0	2159	66230	2330	1577
		801	933	900	0	843	45	12	45	843	0	888	0	0	4	875	6	3
		802	2919	2300	0	1637	194	469	194	1637	26	1805	0	0	75	1658	30	42
		803	1585	1500	0	1362	3	135	3	1362	5	1360	0	0	7	1288	43	22
		804	2579	2300	0	1865	19	416	19	1865	29	1855	0	0	48	1704	44	59
		805	2001	1700	0	1685	11	4	11	1685	12	1684	0	0	8	1583	74	19
		806	1799	1700	0	1565	11	124	11	1565	5	1571	0	0	20	1467	58	26
		807	1870	1700	0	1590	5	105	5	1590	11	1584	0	0	22	1487	48	27
		808	3230	2900	0	1986	17	897	17	1986	41	1962	0	0	101	1750	48	63
		809	1937	1800	0	1509	31	260	31	1509	21	1519	0	0	50	1384	30	55
		810	3082	2700	0	2510	41	149	41	2510	20	2531	0	0	47	2389	82	13
		811	921	800	0	750	16	34	16	750	1	765	0	0	9	711	31	14
		812	830	800	0	697	8	95	8	697	5	700	0	0	10	666	19	5
		813	1677	1500	0	1411	22	67	22	1411	11	1422	0	0	15	1332	55	20
		814	1197	1100	0	1084	11	5	11	1084	0	1095	0	0	4	1082	6	3
		815	1724	1700	0	1458	15	227	15	1457	4	1468	0	0	23	1389	31	25
		816	2748	2500	0	2209	101	190	101	2209	0	2310	0	0	27	2154	112	17
		817	2996	2500	0	2149	100	251	100	2149	35	2214	0	0	121	1998	50	45
		818	644	600	0	322	7	271	7	322	15	314	0	0	21	265	15	13
		819	684	500	0	351	13	136	13	351	18	346	0	0	20	290	16	20
		820	2721	2400	0	2251	0	149	0	2251	11	2240	0	0	44	2091	89	16
		821	746	740	0	562	163	15	163	562	4	721	0	0	4	711	6	0
		822	2212	1900	0	1690	9	201	9	1681	20	1670	0	0	17	1552	83	18
		823	1918	1700	0	1368	12	320	12	1368	41	1339	0	0	150	937	137	115
		824	1360	1300	0	1166	7	127	7	1166	36	1137	0	0	76	978	38	45
		825	2546	2200	0	1081	39	1080	39	1081	30	1090	0	0	93	906	34	57
		826	2075	1800	0	1700	57	43	57	1700	4	1753	0	0	10	1647	64	32
		827	1897	1600	0	1123	252	225	252	1123	22	1353	0	0	77	1197	35	44
		828	1721	1600	0	1453	5	142	5	1453	2	1456	0	0	8	1378	56	14
		829	1167	1100	0	1060	34	6	34	1060	2	1092	0	0	4	1080	5	3
		830	1963	1700	0	1667	19	14	19	1667	0	1686	0	0	4	1666	13	3
		831	2035	1900	0	1091	52	757	52	1091	27	1116	0	0	56	990	35	35
		832	1742	1600	0	1483	36	81	36	1483	2	1517	0	0	8	1427	71	11

		833	1677	1500	0	1382	12	106	12	1382	7	1387	0	0	14	1315	35	23
		834	2034	1800	0	1442	13	345	13	1441	29	1425	0	0	94	1250	34	47
		835	1946	1900	0	1448	13	439	13	1448	33	1428	0	0	94	1239	41	54
		836	1350	1200	0	1144	9	47	9	1144	6	1147	0	0	11	1097	33	6
		837	1316	1100	0	997	95	8	95	997	27	1065	0	0	60	950	31	24
		838	1181	1100	0	788	89	223	89	788	14	863	0	0	54	736	29	44
		839	2337	2000	0	1775	4	221	4	1775	36	1743	0	0	97	1542	50	54
		840	1908	1700	0	1407	172	121	172	1407	2	1577	0	0	14	1489	53	21
		841	1992	1800	0	1498	21	281	21	1498	29	1490	0	0	103	1302	32	53
		842	2081	1200	0	1029	7	164	7	1029	46	990	0	0	95	800	45	50
		843	2265	2000	0	1285	173	542	173	1285	32	1426	0	0	194	860	185	187
		844	2648	2200	0	2045	17	138	17	2045	6	2056	0	0	32	1946	57	21
		845	2054	2000	0	1974	12	14	12	1974	0	1986	0	0	5	1968	10	3
		846	1599	1500	0	1484	7	9	7	1484	0	1491	0	0	4	1474	10	3
		847	1950	1700	0	1391	50	259	50	1391	28	1413	0	0	68	1237	46	62
		848	1935	1700	0	1651	8	41	8	1651	30	1629	0	0	12	1557	54	6
		849	2391	2100	0	2026	39	35	39	2026	1	2064	0	0	8	1956	79	21
		880	703	750	0	429	221	100	221	429	2	648	0	0	6	623	14	5
		881	374	500	0	262	108	130	108	262	8	362	0	0	7	335	15	5
		882	431	433	0	427	0	6	0	427	3	424	0	0	3	409	10	2
		883	193	200	0	131	0	69	0	131	12	119	0	0	1	113	3	2
Владивосток, Фрунзенская	21		39927	34300	0	24782	2384	7134	2384	24778	780	26382	0	0	1663	22840	913	966
		901	1740	1300	0	787	35	478	35	787	35	787	0	0	90	627	34	36
		902	2696	2300	0	971	542	787	542	969	42	1469	0	0	115	1228	57	69
		903	2469	2200	0	936	608	656	608	936	39	1505	0	0	81	1346	39	39
		904	2494	2100	0	1005	673	422	673	1005	32	1646	0	0	107	1447	42	50
		905	2039	1500	0	877	55	568	55	876	39	892	0	0	106	699	44	43
		906	2085	1700	0	1074	27	599	27	1074	44	1057	0	0	120	838	41	58
		907	1909	1700	0	1612	29	59	29	1612	39	1602	0	0	135	1378	46	43
		908	1334	1250	0	1121	0	129	0	1121	69	1052	0	0	75	888	62	27
		909	2731	2300	0	1938	111	251	111	1938	63	1986	0	0	144	1721	60	61
		910	1712	1600	0	1505	8	87	8	1505	55	1458	0	0	11	1381	41	25
		911	1620	1500	0	1458	4	38	4	1458	32	1430	0	0	34	1318	55	23
		912	1727	1600	0	1453	4	143	4	1453	17	1440	0	0	47	1274	31	88
		913	1673	1300	0	1003	97	200	97	1002	38	1061	0	0	37	925	46	53
		914	2181	1800	0	1022	45	733	45	1022	47	1020	0	0	115	805	48	52
		915	2435	2000	0	1257	50	693	50	1257	41	1266	0	0	133	994	56	83
		916	1578	1500	0	1425	10	65	10	1425	28	1407	0	0	8	1343	38	18
		917	1247	1200	0	1143	6	51	6	1143	31	1118	0	0	59	992	24	43
		918	1670	1400	0	1325	21	54	21	1325	14	1332	0	0	65	1203	23	41
		919	1949	1800	0	1638	41	121	41	1638	31	1648	0	0	39	1478	85	46
		920	2455	2000	0	1081	18	901	18	1081	43	1056	0	0	131	827	39	59

		980	183	250	0	151	0	99	0	151	1	150	0	0	11	128	2	9
Дальне-горская городская	25		34221	33900	0	25240	1440	7220	1440	25239	268	26411	0	0	342	23721	1694	654
		1001	1646	1550	0	612	76	862	76	611	21	666	0	0	21	553	37	55
		1002	736	700	0	524	124	52	124	524	5	643	0	0	6	572	51	14
		1003	1072	1000	0	898	98	4	98	898	9	987	0	0	8	898	64	17
		1004	1550	1600	0	1339	65	196	65	1339	9	1395	0	0	11	1276	85	23
		1005	1743	1700	0	790	35	875	35	790	30	795	0	0	41	646	47	61
		1006	1530	1500	0	1293	65	142	65	1293	8	1350	0	0	13	1208	102	27
		1007	1522	1500	0	808	32	660	32	808	10	830	0	0	8	746	60	16
		1008	1345	1300	0	1191	40	69	40	1191	6	1225	0	0	10	1115	79	21
		1009	1564	1500	0	1315	73	112	73	1315	11	1377	0	0	13	1237	101	26
		1010	1482	1500	0	1274	55	171	55	1274	7	1322	0	0	10	1207	83	22
		1011	1549	1550	0	1461	46	43	46	1461	14	1493	0	0	13	1351	102	27
		1012	2138	2000	0	1782	89	129	89	1782	16	1855	0	0	17	1664	137	37
		1013	1606	1500	0	1464	34	2	34	1464	7	1491	0	0	13	1349	102	27
		1014	1583	1500	0	875	43	582	43	875	16	902	0	0	40	777	46	39
		1015	1405	1500	0	976	33	491	33	976	7	1002	0	0	9	900	73	20
		1016	1405	1500	0	989	32	479	32	989	7	1014	0	0	8	923	65	18
		1017	1651	1700	0	961	32	707	32	961	7	986	0	0	8	891	68	19
		1018	1521	1500	0	1349	64	87	64	1349	7	1406	0	0	12	1268	99	27
		1019	1635	1700	0	1419	83	198	83	1419	7	1495	0	0	11	1377	84	23
		1020	971	900	0	430	49	421	49	430	13	466	0	0	19	399	16	32
		1021	1417	1400	0	1162	79	159	79	1162	7	1234	0	0	12	1096	99	27
		1022	949	900	0	395	58	447	58	395	17	436	0	0	11	360	21	44
		1023	516	500	0	400	71	29	71	400	4	467	0	0	4	420	34	9
		1024	418	400	0	322	64	14	64	322	7	379	0	0	3	345	24	7
		1081	1267	1500	0	1211	0	289	0	1211	16	1195	0	0	21	1143	15	16
Дальне-реченская городская	21		20583	21000	0	11676	3791	5533	3791	11676	324	15143	0	0	455	13324	615	749
		1101	1093	1140	0	572	118	450	118	572	14	676	0	0	31	579	22	44
		1102	1240	1270	0	855	81	334	81	855	14	922	0	0	27	823	28	44
		1103	1192	1160	0	752	243	165	243	752	20	975	0	0	26	865	31	53
		1104	1167	1230	0	812	63	355	63	812	22	853	0	0	21	750	31	51
		1105	875	830	0	477	250	103	250	477	18	709	0	0	28	631	27	23
		1106	1196	1150	0	429	184	537	184	429	12	601	0	0	26	512	32	31
		1107	1093	1100	0	659	98	343	98	659	17	740	0	0	26	637	36	41
		1108	1055	1050	0	784	191	75	191	784	14	961	0	0	24	857	34	46
		1109	1013	1000	0	840	72	88	72	840	12	900	0	0	13	798	47	42
		1110	1120	1200	0	733	211	256	211	733	18	926	0	0	29	819	33	45
		1111	1226	1300	0	497	150	653	150	497	22	625	0	0	20	532	32	41
		1112	1197	1250	0	623	459	168	459	623	26	1056	0	0	30	966	43	17
		1113	1045	1080	0	404	66	610	66	404	13	457	0	0	18	384	25	30

		1114	936	960	0	570	289	101	289	570	16	843	0	0	15	774	26	28
		1115	1136	1150	0	615	240	295	240	615	17	838	0	0	25	678	58	77
		1116	946	950	0	356	142	452	142	356	9	489	0	0	25	406	24	34
		1117	996	1050	0	334	563	153	563	334	25	872	0	0	20	797	29	26
		1118	599	630	0	450	86	94	86	450	7	529	0	0	10	492	12	15
		1119	244	240	0	179	19	42	19	179	12	186	0	0	18	143	12	13
		1121	921	960	0	592	235	133	235	592	14	813	0	0	18	735	23	37
		1122	293	300	0	143	31	126	31	143	2	172	0	0	5	146	10	11
Кавалеров- ская	24		19020	18710	0	13631	2375	2704	2375	13631	244	15762	0	0	177	14829	405	351
		1201	307	300	0	133	55	112	55	133	21	167	0	0	4	155	2	6
		1202	133	130	0	63	16	51	16	63	1	78	0	0	0	71	2	5
		1203	121	110	0	71	30	9	30	71	4	97	0	0	2	76	9	10
		1204	219	210	0	122	63	25	63	122	3	182	0	0	1	170	3	8
		1205	347	350	0	251	44	55	44	251	6	289	0	0	2	270	4	13
		1207	1122	1100	0	883	127	90	127	883	5	1005	0	0	6	981	14	4
		1208	1145	1100	0	854	120	126	120	854	24	950	0	0	15	888	32	15
		1209	1079	950	0	836	103	11	103	836	27	912	0	0	4	868	30	10
		1210	562	600	0	377	101	122	101	377	10	468	0	0	9	431	10	18
		1211	998	1050	0	613	192	245	192	613	13	792	0	0	16	701	34	41
		1212	1053	1050	0	805	76	169	76	805	17	864	0	0	11	783	44	26
		1213	1034	1050	0	777	61	212	61	777	23	815	0	0	3	799	8	5
		1214	1248	1150	0	1123	0	27	0	1123	0	1123	0	0	16	1054	17	36
		1215	1533	1400	0	1087	211	102	211	1087	5	1293	0	0	8	1264	6	15
		1216	1057	1050	0	813	107	130	107	813	23	897	0	0	10	857	20	10
		1217	1200	1200	0	914	132	154	132	914	18	1028	0	0	12	976	29	11
		1218	1001	950	0	797	104	49	104	797	13	888	0	0	1	866	13	8
		1219	1159	1150	0	659	112	379	112	659	12	759	0	0	19	672	27	41
		1220	622	680	0	503	60	117	60	503	1	562	0	0	5	535	16	6
		1221	471	450	0	301	82	67	82	301	1	382	0	0	2	374	4	2
		1222	575	620	0	462	55	103	55	462	0	517	0	0	6	490	9	12
		1223	575	580	0	410	52	118	52	410	0	462	0	0	2	424	31	5
		1224	961	950	0	550	236	164	236	550	11	775	0	0	12	704	23	36
		1225	498	530	0	227	236	67	236	227	6	457	0	0	11	420	18	8
Кировская	37		15408	15375	126	12157	987	2105	1113	12157	100	13170	0	0	263	12234	365	308
		1301	356	340	0	292	13	35	13	292	2	303	0	0	6	287	4	6
		1302	123	120	0	92	11	17	11	92	0	103	0	0	0	100	1	2
		1303	358	360	45	246	24	45	69	246	1	314	0	0	14	263	17	20
		1305	93	80	0	65	14	1	14	65	1	78	0	0	2	66	7	3
		1306	132	130	0	104	14	12	14	104	0	118	0	0	0	113	3	2
		1307	580	570	0	443	56	71	56	443	4	495	0	0	2	480	2	11
		1308	136	130	0	111	9	10	9	111	0	120	0	0	0	117	2	1
		1309	957	940	0	745	58	137	58	745	7	796	0	0	5	768	5	18

		1310	383	380	0	318	20	42	20	318	2	336	0	0	18	273	34	11
		1311	513	510	0	446	7	57	7	446	4	449	0	0	25	371	37	16
		1312	913	920	0	750	28	142	28	750	3	775	0	0	41	654	52	28
		1313	613	600	0	474	46	80	46	474	3	517	0	0	13	483	9	12
		1314	740	730	0	610	27	93	27	610	7	630	0	0	3	600	9	18
		1315	380	370	0	299	24	47	24	299	5	318	0	0	4	306	7	1
		1316	804	780	0	663	25	92	25	663	3	685	0	0	25	558	71	31
		1317	426	470	0	339	35	96	35	339	2	372	0	0	8	354	4	6
		1318	483	470	0	394	14	62	14	394	4	404	0	0	1	395	2	6
		1319	464	460	0	375	23	62	23	375	3	395	0	0	4	375	2	14
		1320	374	360	0	316	14	30	14	316	1	329	0	0	20	276	12	21
		1321	218	220	0	167	22	31	22	167	2	187	0	0	3	182	1	1
		1322	341	340	0	280	11	49	11	280	3	288	0	0	3	275	4	6
		1323	767	770	0	564	101	105	101	564	7	658	0	0	7	646	3	2
		1324	324	310	34	245	0	31	34	245	0	279	0	0	2	270	3	4
		1326	50	60	0	42	1	17	1	42	0	43	0	0	1	36	3	3
		1327	290	290	47	205	21	17	68	205	0	273	0	0	1	268	2	2
		1329	118	120	0	72	28	20	28	72	0	100	0	0	1	95	2	2
		1330	244	240	0	191	21	28	21	191	1	211	0	0	2	204	3	2
		1331	83	75	0	67	5	3	5	67	0	72	0	0	3	60	2	7
		1332	475	470	0	383	27	60	27	383	2	408	0	0	3	397	3	5
		1333	776	770	0	625	40	105	40	625	5	660	0	0	6	637	7	10
		1334	330	340	0	268	12	60	12	268	2	278	0	0	4	265	5	4
		1335	548	510	0	433	39	38	39	433	4	468	0	0	4	446	13	5
		1336	376	330	0	257	55	18	55	257	4	308	0	0	5	293	6	4
		1337	340	320	0	270	26	24	26	270	1	295	0	0	4	281	6	4
		1338	351	340	0	270	30	40	30	270	5	295	0	0	17	249	16	13
		1339	764	750	0	558	86	106	86	558	9	635	0	0	6	618	5	6
		1380	185	400	0	178	0	222	0	178	3	175	0	0	0	173	1	1
Красноар- мейская	20		12796	13000	0	6735	1066	5199	1066	6735	208	7593	0	0	179	6871	232	311
		1401	456	490	0	339	29	122	29	339	3	365	0	0	5	342	8	10
		1402	78	80	0	63	4	13	4	63	2	65	0	0	0	62	1	2
		1403	267	260	0	182	48	30	48	182	2	228	0	0	3	202	14	9
		1404	436	450	0	178	42	230	42	178	9	211	0	0	6	179	8	18
		1405	1322	1350	0	607	171	572	171	607	27	751	0	0	32	640	26	53
		1406	1234	1250	0	509	89	652	89	509	35	563	0	0	18	510	15	20
		1407	343	350	0	201	69	80	69	201	6	264	0	0	5	239	5	15
		1408	156	160	0	117	21	22	21	117	5	133	0	0	2	123	4	4
		1409	220	250	0	29	11	210	11	29	0	40	0	0	0	34	4	2
		1410	172	180	0	61	74	45	74	61	3	132	0	0	0	126	2	4
		1411	2588	2650	0	1238	81	1331	81	1238	32	1287	0	0	18	1207	38	24
		1412	207	200	0	118	40	42	40	118	6	152	0	0	4	135	7	6

		1413	173	180	0	125	9	46	9	125	3	131	0	0	1	114	7	9
		1414	932	940	0	595	99	246	99	595	10	684	0	0	15	614	17	38
		1415	753	700	0	548	16	136	16	548	7	557	0	0	10	513	14	20
		1416	1602	1650	0	877	65	708	65	877	27	915	0	0	26	838	22	29
		1417	897	900	0	478	55	367	55	478	16	517	0	0	19	457	14	27
		1418	419	400	0	192	14	194	14	192	5	201	0	0	8	171	10	12
		1419	375	380	0	177	105	98	105	177	6	276	0	0	4	259	8	5
		1420	166	180	0	101	24	55	24	101	4	121	0	0	3	106	8	4
Лазовская	30		10168	10724	0	7542	627	2555	627	7542	168	8001	0	0	180	7214	328	279
		1501	673	740	0	484	49	207	49	484	7	526	0	0	13	476	17	20
		1502	288	300	0	229	7	64	7	229	4	232	0	0	4	217	5	6
		1503	635	700	0	454	48	198	48	454	8	494	0	0	5	460	9	20
		1504	292	320	0	254	4	62	4	254	0	258	0	0	0	240	13	5
		1505	656	700	0	499	31	170	31	499	9	521	0	0	14	483	10	14
		1506	658	730	0	576	10	144	10	576	4	582	0	0	25	521	6	30
		1507	535	590	0	358	47	185	47	358	7	398	0	0	17	348	16	17
		1508	637	680	0	498	58	124	58	498	9	547	0	0	9	511	7	20
Лазовская		1509	422	430	0	351	6	73	6	351	13	344	0	0	8	317	10	9
		1510	75	80	0	63	2	15	2	63	0	65	0	0	1	59	1	4
		1511	461	490	0	255	36	199	36	255	5	286	0	0	9	248	13	16
		1512	106	106	0	48	19	39	19	48	0	67	0	0	3	61	2	1
		1513	624	670	0	415	28	227	28	415	5	438	0	0	20	385	19	14
		1514	398	380	0	287	18	75	18	287	1	304	0	0	7	281	6	10
		1515	480	500	0	301	66	133	66	301	0	367	0	0	7	331	11	18
		1516	492	520	0	327	79	114	79	327	10	396	0	0	9	370	9	8
		1517	424	430	0	325	41	64	41	325	6	360	0	0	2	348	3	7
		1518	90	98	0	81	3	14	3	81	0	84	0	0	0	79	3	2
		1519	263	260	0	152	13	95	13	152	5	160	0	0	4	144	6	6
		1520	243	250	0	175	6	69	6	175	0	181	0	0	2	169	4	6
		1521	92	96	0	67	3	26	3	67	0	70	0	0	1	64	1	4
		1523	643	650	0	488	25	137	25	488	73	440	0	0	6	286	129	19
		1524	132	140	0	75	26	39	26	75	0	101	0	0	1	89	6	5
		1526	265	280	0	200	2	78	2	200	2	200	0	0	1	195	2	2
		6601	98	98	0	97	0	1	0	97	0	97	0	0	0	97	0	0
		6602	133	133	0	133	0	0	0	133	0	133	0	0	0	130	2	1
		6603	18	18	0	17	0	1	0	17	0	17	0	0	0	12	4	1
		6604	124	124	0	123	0	1	0	123	0	123	0	0	1	114	3	5
		6605	108	108	0	108	0	0	0	108	0	108	0	0	9	87	7	5
		6606	103	103	0	102	0	1	0	102	0	102	0	0	2	92	4	4
Лесозаводская городская	38		33000	28076	0	16000	3158	8918	3158	15998	546	18610	0	0	681	16008	799	1122
		1601	1541	1400	0	475	187	738	187	475	25	637	0	0	23	544	21	49
		1602	1475	1300	0	511	108	681	108	511	21	598	0	0	17	502	37	42

		1603	1650	1500	0	574	156	770	156	574	17	713	0	0	31	584	34	64
		1604	799	700	0	288	74	338	74	288	15	347	0	0	11	288	12	36
		1605	776	700	0	315	74	311	74	315	7	382	0	0	16	330	14	22
		1606	1096	950	0	464	32	454	32	464	19	477	0	0	18	394	21	44
		1607	481	400	0	178	39	183	39	178	14	203	0	0	9	168	10	16
		1608	1516	1200	0	629	205	366	205	629	16	818	0	0	15	738	23	42
		1609	1664	1300	0	886	53	361	53	886	32	907	0	0	57	759	34	57
		1610	1522	1200	0	908	39	253	39	908	40	907	0	0	49	748	42	68
		1611	1550	1200	0	837	132	231	132	836	30	938	0	0	39	793	38	68
		1612	1675	1300	0	927	64	309	64	927	28	963	0	0	52	810	43	58
		1613	1627	1300	0	704	101	495	101	704	18	787	0	0	39	635	54	59
		1614	1311	1210	0	987	191	32	191	987	24	1154	0	0	33	1051	35	35
		1615	907	700	0	546	33	121	33	546	11	568	0	0	20	501	28	19
		1616	1538	1300	0	622	208	470	208	622	22	808	0	0	20	699	42	47
		1617	1277	1100	0	749	228	123	228	749	30	947	0	0	35	800	51	61
		1618	1565	1300	0	637	65	598	65	637	30	672	0	0	37	554	33	48
		1619	1515	1300	0	690	70	540	70	689	27	732	0	0	33	596	50	53
		1620	1430	1200	0	890	214	96	214	890	29	1075	0	0	35	947	33	60
		1621	282	250	0	158	52	40	52	158	3	207	0	0	3	189	9	6
		1622	567	500	0	187	175	138	175	187	7	355	0	0	10	314	11	20
		1623	801	700	0	323	87	290	87	323	18	392	0	0	13	350	13	16
		1624	263	200	0	146	33	21	33	146	1	178	0	0	3	152	14	9
		1625	346	300	0	169	45	86	45	169	7	207	0	0	8	182	6	11
		1626	140	130	0	79	47	4	47	79	1	125	0	0	3	114	8	0
		1627	401	350	0	200	18	132	18	200	12	206	0	0	2	169	11	24
		1628	65	66	0	32	30	4	30	32	2	60	0	0	0	59	0	1
		1629	243	200	0	102	52	46	52	102	3	151	0	0	3	123	11	14
		1630	471	400	0	287	77	36	77	287	8	356	0	0	8	322	8	18
		1631	220	200	0	106	33	61	33	106	7	132	0	0	6	118	3	5
		1632	379	350	0	150	66	134	66	150	5	211	0	0	12	177	9	13
		1633	137	130	0	89	18	23	18	89	4	103	0	0	0	99	4	0
		1634	672	600	0	470	74	56	74	470	5	539	0	0	11	493	17	18
		1635	579	550	0	208	50	292	50	208	8	250	0	0	7	212	14	17
		1680	60	80	0	47	0	33	0	47	0	47	0	0	3	41	2	1
		1681	29	80	0	0	28	52	28	0	0	28	0	0	0	23	4	1
		1682	430	430	0	430	0	0	0	430	0	430	0	0	0	430	0	0
Михайлов- ская	35		24661	24985	0	19308	1713	3964	1713	19308	240	20781	0	0	212	18209	1479	881
		1701	1265	1300	0	1086	25	189	25	1086	29	1082	0	0	15	957	73	37
		1702	1028	1050	0	882	17	151	17	882	0	899	0	0	9	881	5	4
		1703	1448	1500	0	1249	23	228	23	1249	32	1240	0	0	1	1075	107	57
		1704	1447	1450	0	1231	20	199	20	1231	15	1236	0	0	15	1096	54	71
		1705	977	950	0	739	123	88	123	739	12	850	0	0	1	747	62	40

		1706	466	450	0	287	65	98	65	287	5	347	0	0	13	303	20	11
		1707	238	240	0	176	7	57	7	176	0	183	0	0	0	157	14	12
		1708	310	300	0	190	56	54	56	190	15	231	0	0	11	195	8	17
		1709	1244	1250	0	788	236	226	236	788	18	1006	0	0	1	881	66	58
		1710	230	230	0	100	75	55	75	100	0	175	0	0	15	148	4	8
		1711	106	100	0	62	8	30	8	62	0	70	0	0	1	66	3	0
		1712	577	590	0	395	69	126	69	395	5	459	0	0	7	427	13	12
		1713	548	550	0	373	68	109	68	373	4	437	0	0	7	404	11	15
		1714	164	160	0	114	11	35	11	114	3	122	0	0	6	104	3	9
		1715	1583	1650	0	1350	37	263	37	1350	10	1377	0	0	1	1190	126	60
		1716	1591	1600	0	1341	60	199	60	1341	13	1388	0	0	1	1205	120	62
		1717	1548	1550	0	1306	65	179	65	1306	11	1360	0	0	1	1179	122	58
		1718	1457	1500	0	1266	17	217	17	1266	0	1283	0	0	1	1103	129	50
		1719	745	750	0	556	105	89	105	556	0	661	0	0	1	568	57	35
		1720	802	800	0	501	136	163	136	501	0	637	0	0	15	538	71	13
		1721	1112	1140	0	854	115	171	115	854	28	941	0	0	1	827	93	20
		1722	343	330	0	205	70	55	70	205	0	275	0	0	5	239	16	15
		1723	318	340	0	239	12	89	12	239	15	236	0	0	7	201	15	13
		1724	231	240	0	164	15	61	15	164	1	178	0	0	6	159	2	11
		1725	1353	1400	0	1129	67	204	67	1129	0	1196	0	0	1	1032	113	50
		1726	505	540	0	395	57	88	57	395	0	452	0	0	5	389	34	24
		1727	450	450	0	361	26	63	26	361	0	387	0	0	0	329	28	30
		1728	88	75	0	71	1	3	1	71	1	71	0	0	0	64	4	3
		1729	447	450	0	313	42	95	42	313	5	350	0	0	21	304	11	14
		1730	137	130	0	85	11	34	11	85	2	94	0	0	3	79	1	11
		1731	128	130	0	80	5	45	5	80	1	84	0	0	4	72	2	6
		1732	1191	1200	0	1033	12	155	12	1033	10	1035	0	0	10	904	77	44
		1733	227	230	0	149	22	59	22	149	3	168	0	0	22	146	0	0
		1734	297	300	0	211	12	77	12	211	0	223	0	0	5	193	15	10
		1735	60	60	0	27	23	10	23	27	2	48	0	0	0	47	0	1
Надеждин- ская	31		35214	35100	0	15353	1241	18506	1241	15353	412	16182	0	0	765	14061	573	783
		1801	347	350	0	164	36	150	36	164	6	194	0	0	2	177	5	10
		1802	180	150	0	118	24	8	24	118	5	137	0	0	5	122	6	4
		1803	634	650	0	250	40	360	40	250	13	277	0	0	5	259	4	9
		1804	358	350	0	140	7	203	7	140	4	143	0	0	2	130	3	8
		1805	281	250	0	115	32	103	32	115	7	140	0	0	4	113	13	10
		1806	169	150	0	70	9	71	9	70	0	79	0	0	2	70	4	3
		1807	306	300	0	156	15	129	15	156	6	165	0	0	5	148	3	9
		1808	1153	1100	0	480	23	597	23	480	13	490	0	0	15	423	23	29
		1809	1037	1100	0	353	21	726	21	353	10	364	0	0	15	320	11	18
		1810	638	650	0	255	21	374	21	255	7	269	0	0	8	230	16	15
		1811	1978	1900	0	796	16	1088	16	796	18	794	0	0	30	705	24	35

		1812	738	750	0	249	30	471	30	249	15	264	0	0	5	241	10	8
		1813	197	200	0	76	19	105	19	76	0	95	0	0	4	87	2	2
		1814	1279	1300	0	446	98	756	98	446	15	529	0	0	11	465	33	20
		1815	1517	1500	0	260	237	1003	237	260	8	489	0	0	22	429	20	18
		1816	1200	1200	0	498	15	687	15	498	10	503	0	0	27	426	22	28
		1817	2468	2400	0	954	34	1412	34	954	21	967	0	0	47	823	36	61
		1818	2662	2600	0	1316	29	1255	29	1316	33	1312	0	0	61	1095	64	92
		1819	1362	1250	0	613	19	618	19	613	12	620	0	0	32	550	17	21
		1820	1168	1200	0	532	11	657	11	532	12	531	0	0	39	453	19	20
		1821	1712	1700	0	727	12	961	12	727	26	713	0	0	29	619	33	32
		1822	1574	1600	0	786	19	795	19	786	17	788	0	0	44	658	28	58
		1823	2369	2400	0	935	66	1399	66	935	35	966	0	0	79	815	24	48
		1824	299	300	0	234	11	55	11	234	3	242	0	0	11	221	3	7
		1825	1526	1600	0	1099	62	439	62	1099	23	1138	0	0	14	1068	20	36
		1826	1667	1700	0	1136	39	525	39	1136	20	1155	0	0	15	1075	16	49
		1827	1487	1550	0	500	108	942	108	500	17	591	0	0	27	508	15	41
		1828	1333	1400	0	493	100	807	100	493	13	580	0	0	15	506	22	37
		1829	597	600	0	260	42	298	42	260	6	296	0	0	8	261	14	13
		1830	1311	1300	0	553	10	737	10	553	13	550	0	0	42	473	17	18
		1831	1667	1600	0	789	36	775	36	789	24	801	0	0	140	591	46	24
Наход- кинская городская	136		115651	110929	0	91535	9406	9988	9406	91493	1089	99810	0	0	1171	92088	3419	3132
		1901	309	300	0	216	66	18	66	216	11	271	0	0	1	262	4	4
		1902	942	900	0	746	119	35	119	746	12	853	0	0	2	819	23	9
		1903	2218	2300	0	2025	131	144	131	2025	15	2141	0	0	3	2058	56	24
		1904	2455	2500	0	2372	14	114	14	2372	18	2368	0	0	2	2309	38	19
		1905	957	1000	0	874	38	88	38	874	9	903	0	0	2	858	24	19
		1906	212	210	0	206	0	4	0	206	3	203	0	0	3	193	4	3
		1907	440	400	0	343	56	1	56	343	4	395	0	0	2	376	8	9
		1908	2037	2000	0	1750	19	231	19	1750	10	1759	0	0	2	1620	70	67
		1909	1885	1900	0	1630	21	249	21	1630	13	1638	0	0	3	1519	75	41
		1910	1773	1700	0	1456	56	188	56	1456	0	1512	0	0	36	1363	64	49
		1911	1560	1500	0	1311	64	125	64	1311	11	1364	0	0	2	1245	78	39
		1912	1549	1400	0	1218	42	140	42	1218	9	1251	0	0	2	1157	46	46
		1913	739	700	0	637	7	56	7	637	4	640	0	0	3	579	29	29
		1914	663	600	0	423	144	33	144	423	3	564	0	0	2	513	25	24
		1915	360	300	0	291	2	7	2	291	3	290	0	0	3	266	10	11
		1916	1727	1700	0	1410	41	249	41	1410	20	1431	0	0	43	1305	32	51
		1917	1579	1500	0	1254	136	110	136	1254	21	1369	0	0	24	1282	31	32
		1918	1886	1900	0	1643	5	252	5	1643	8	1640	0	0	4	1507	65	64
		1919	1433	1400	0	574	670	156	670	574	11	1233	0	0	29	1143	42	19
		1920	1283	1300	0	1123	6	171	6	1123	9	1120	0	0	2	1031	46	41
		1921	2708	2500	0	2319	29	152	29	2319	17	2331	0	0	3	2143	93	92

		1922	1504	1500	0	1028	282	190	282	1028	17	1293	0	0	21	1221	25	26
		1923	2435	2200	0	2012	7	181	7	2012	12	2007	0	0	2	1864	83	58
		1924	2091	2000	0	1319	539	142	539	1319	31	1827	0	0	53	1692	31	51
		1925	1108	1000	0	987	4	9	4	987	11	980	0	0	1	895	59	25
		1926	1879	1800	0	1525	95	180	95	1525	58	1562	0	0	52	1438	32	40
		1927	2099	2000	0	1839	17	144	17	1839	16	1840	0	0	2	1705	88	45
		1928	1638	1600	0	1157	324	119	324	1157	10	1471	0	0	26	1381	23	41
		1929	1243	1300	0	686	452	162	452	686	14	1124	0	0	36	1034	24	30
		1930	1105	1000	0	903	3	94	3	903	6	900	0	0	2	816	43	39
		1931	1449	1400	0	1276	16	108	16	1276	8	1284	0	0	3	1156	32	93
		1932	1470	1500	0	980	360	160	360	980	11	1329	0	0	3	1201	72	53
		1933	1249	1200	0	1017	55	128	55	1017	10	1062	0	0	2	983	35	42
		1934	1550	1500	0	1241	99	160	99	1241	9	1331	0	0	2	1296	6	27
		1935	1502	1300	0	657	529	114	529	657	13	1173	0	0	58	1045	26	44
		1936	1389	1300	0	1202	6	92	6	1202	7	1201	0	0	4	1103	59	35
		1937	1594	1500	0	1117	270	113	270	1117	24	1363	0	0	43	1246	30	44
		1938	1575	1500	0	727	630	143	630	727	16	1341	0	0	36	1229	32	44
		1939	1275	1200	0	1084	16	100	16	1084	9	1091	0	0	2	1001	56	32
		1940	1665	1500	0	1443	27	30	27	1443	11	1459	0	0	3	1323	56	77
		1941	2129	2000	0	1913	20	67	20	1913	16	1917	0	0	2	1751	65	99
		1942	1303	1200	0	1030	57	113	57	1030	9	1078	0	0	3	984	47	44
		1943	1148	1000	0	991	7	2	7	991	8	990	0	0	4	937	23	26
		1944	1370	1400	0	1202	25	173	25	1202	7	1220	0	0	23	1149	21	27
		1945	1202	1000	0	944	28	28	28	944	10	962	0	0	3	923	19	17
		1946	1487	1500	0	1271	29	200	29	1271	13	1287	0	0	41	1191	19	36
		1947	1782	1700	0	966	570	164	570	966	15	1521	0	0	43	1407	30	41
		1948	1358	1400	0	1154	91	155	91	1154	31	1214	0	0	63	1047	46	58
		1949	1122	1000	0	978	12	10	12	978	11	979	0	0	4	899	51	25
		1950	1668	1500	0	1429	16	55	16	1429	9	1436	0	0	3	1312	34	87
		1951	1323	1300	0	1125	29	146	29	1125	11	1143	0	0	4	1064	52	23
		1952	1527	1500	0	1246	117	137	117	1246	17	1346	0	0	38	1234	35	39
		1953	1487	1500	0	1299	12	189	12	1299	13	1298	0	0	2	1202	76	18
		1954	1032	1000	0	907	1	92	1	907	11	897	0	0	2	821	21	53
		1955	1930	2000	0	1722	12	266	12	1722	13	1721	0	0	3	1602	56	60
		1956	1820	1700	0	1576	15	109	15	1576	12	1579	0	0	1	1431	91	56
		1957	938	900	0	664	109	127	109	664	8	765	0	0	3	697	34	31
		1958	1113	1000	0	974	6	20	6	974	9	971	0	0	2	902	37	30
		1959	1304	1300	0	1163	16	121	16	1163	11	1168	0	0	1	1068	75	24
		1960	1430	1400	0	1268	16	116	16	1268	10	1274	0	0	2	1166	55	51
		1961	1183	1000	0	996	3	1	3	996	9	990	0	0	3	942	25	20
		1962	1875	1800	0	882	674	244	674	882	19	1537	0	0	38	1421	21	57
		1963	1644	1500	0	779	617	104	617	779	16	1380	0	0	45	1252	40	43
		1964	2144	2000	0	1603	248	149	248	1603	35	1816	0	0	55	1664	49	48

		1965	1058	1000	0	941	12	47	12	941	8	945	0	0	3	853	32	57
		1966	1677	1600	0	1319	171	110	171	1319	22	1468	0	0	41	1373	20	34
		1967	1171	1000	0	960	25	15	25	935	9	951	0	0	1	888	25	37
		1968	1920	2000	0	1368	366	266	366	1368	73	1661	0	0	53	1539	23	46
		1969	2180	2000	0	1455	477	68	477	1455	25	1907	0	0	39	1772	46	50
		1970	959	1000	0	874	7	119	7	874	8	873	0	0	1	789	78	5
		1971	1386	1000	0	972	0	28	0	972	10	962	0	0	2	912	33	15
		1972	1377	1400	0	1252	17	131	17	1235	13	1239	0	0	1	1121	77	40
		1973	1111	1000	0	937	4	59	4	937	8	933	0	0	2	863	54	14
		1974	1765	1800	0	1539	24	237	24	1539	12	1551	0	0	1	1387	89	74
		1975	1028	1000	0	895	18	87	18	895	9	904	0	0	2	833	46	23
		1976	1022	1000	0	868	0	132	0	868	9	859	0	0	1	781	46	31
		1977	1497	1500	0	780	6	714	6	780	23	763	0	0	43	667	20	33
		1978	1628	1500	0	1443	4	53	4	1443	11	1436	0	0	3	1342	56	35
		1980	62	100	0	62	0	38	0	62	0	62	0	0	0	55	3	4
		1981	148	300	0	0	148	152	148	0	0	148	0	0	4	132	6	6
		7101	22	22	0	22	0	0	0	22	0	22	0	0	0	21	0	1
		7102	27	27	0	27	0	0	0	27	0	27	0	0	1	26	0	0
		7103	29	29	0	29	0	0	0	29	0	29	0	0	0	29	0	0
		7104	30	30	0	30	0	0	0	30	0	30	0	0	1	28	0	1
		7105	30	30	0	30	0	0	0	30	0	30	0	0	1	29	0	0
		7106	30	30	0	30	0	0	0	30	0	30	0	0	0	29	0	1
		7107	22	22	0	22	0	0	0	22	0	22	0	0	1	21	0	0
		7108	16	16	0	16	0	0	0	16	0	16	0	0	0	16	0	0
		7109	320	320	0	320	0	0	0	320	0	320	0	0	4	305	6	5
		7110	31	31	0	31	0	0	0	31	0	31	0	0	1	28	2	0
		7111	22	22	0	22	0	0	0	22	0	22	0	0	1	20	1	0
		7112	23	23	0	23	0	0	0	23	0	23	0	0	0	21	1	1
		7113	21	21	0	21	0	0	0	21	0	21	0	0	0	20	1	0
		7114	15	15	0	15	0	0	0	15	0	15	0	0	0	15	0	0
		7115	17	17	0	17	0	0	0	17	0	17	0	0	1	15	1	0
		7116	16	16	0	16	0	0	0	16	0	16	0	0	0	16	0	0
		7117	17	17	0	17	0	0	0	17	0	17	0	0	0	17	0	0
		7118	18	18	0	18	0	0	0	18	0	18	0	0	0	16	1	1
		7119	18	18	0	18	0	0	0	18	0	18	0	0	0	16	0	2
		7121	18	18	0	18	0	0	0	18	0	18	0	0	0	18	0	0
		7122	18	18	0	18	0	0	0	18	0	18	0	0	0	18	0	0
		7123	19	19	0	19	0	0	0	19	0	19	0	0	0	18	1	0
		7124	27	27	0	27	0	0	0	27	0	27	0	0	0	23	2	2
		7125	26	26	0	26	0	0	0	26	0	26	0	0	1	24	1	0
		7126	27	27	0	27	0	0	0	27	0	27	0	0	0	25	1	1
		7127	28	28	0	28	0	0	0	28	0	28	0	0	0	27	0	1
		7128	30	30	0	30	0	0	0	30	0	30	0	0	0	29	1	0

		7129	29	29	0	29	0	0	0	29	0	29	0	0	0	27	1	1
		7130	21	21	0	21	0	0	0	21	0	21	0	0	1	18	2	0
		7131	22	22	0	22	0	0	0	22	0	22	0	0	4	17	0	1
		7133	29	29	0	29	0	0	0	29	0	29	0	0	2	21	2	4
		7134	19	19	0	19	0	0	0	19	1	18	0	0	1	16	0	1
		7135	18	18	0	18	0	0	0	18	0	18	0	0	0	15	1	2
		7136	23	23	0	23	0	0	0	23	0	23	0	0	0	20	1	2
		7137	18	19	0	18	0	1	0	18	2	16	0	0	0	16	0	0
		7138	93	93	0	69	0	24	0	69	0	69	0	0	2	59	5	3
		7139	93	93	0	84	0	9	0	84	5	79	0	0	3	62	5	9
		7140	47	47	0	39	0	8	0	39	1	38	0	0	1	32	2	3
		7143	94	94	0	94	0	0	0	94	7	87	0	0	3	75	5	4
		7144	47	47	0	47	0	0	0	47	0	47	0	0	0	47	0	0
		7145	22	22	0	22	0	0	0	22	0	22	0	0	0	19	3	0
		7146	21	21	0	21	0	0	0	21	0	21	0	0	4	13	2	2
		7147	18	18	0	18	0	0	0	18	0	18	0	0	8	6	3	1
		7148	24	24	0	24	0	0	0	24	0	24	0	0	1	19	2	2
		7149	36	36	0	36	0	0	0	36	2	34	0	0	5	23	2	4
		7150	17	17	0	17	0	0	0	17	0	17	0	0	1	11	2	3
		7151	21	23	0	21	0	2	0	21	2	19	0	0	1	16	0	2
		7152	14	16	0	14	0	2	0	14	1	13	0	0	0	12	1	0
		7153	20	22	0	20	0	2	0	20	0	20	0	0	5	7	4	4
		7154	13	15	0	13	0	2	0	13	0	13	0	0	0	13	0	0
		7155	15	17	0	15	0	2	0	15	0	15	0	0	1	12	0	2
		7156	13	13	0	13	0	0	0	13	1	12	0	0	0	9	0	3
		7157	13	13	0	13	0	0	0	13	0	13	0	0	0	12	1	0
		7158	13	13	0	13	0	0	0	13	0	13	0	0	1	10	1	1
		7159	62	62	0	62	0	0	0	62	0	62	0	0	2	51	2	7
		7160	16	16	0	16	0	0	0	16	0	16	0	0	4	10	2	0
Октябрьская	39		20632	19355	347	12999	2289	3720	2636	12999	388	15247	0	0	379	13790	426	652
		2001	259	245	0	137	80	28	80	137	9	208	0	0	5	199	3	1
		2002	369	350	0	244	73	33	73	244	14	303	0	0	11	263	14	15
		2003	398	380	50	257	17	56	67	257	4	320	0	0	3	302	7	8
		2004	666	630	0	545	41	44	41	545	11	575	0	0	3	556	6	10
		2005	337	280	0	248	27	5	27	248	4	271	0	0	5	244	10	12
		2006	470	440	0	273	128	39	128	273	5	396	0	0	4	372	6	14
		2007	154	150	0	134	14	2	14	134	1	147	0	0	1	144	1	1
		2008	266	265	0	166	84	15	84	166	3	247	0	0	5	230	6	6
		2009	548	510	35	394	53	28	88	394	8	474	0	0	1	454	3	16
		2010	131	130	0	104	12	14	12	104	0	116	0	0	0	111	2	3
		2011	563	520	0	401	80	39	80	401	10	471	0	0	7	442	12	10
		2012	191	175	0	88	51	36	51	88	1	138	0	0	3	128	2	5
		2013	264	240	0	188	47	5	47	188	2	233	0	0	4	215	4	10

		2014	701	680	0	244	104	332	104	244	12	336	0	0	4	307	6	19
		2015	1109	970	0	768	11	191	11	768	20	759	0	0	43	656	31	29
		2016	514	470	0	331	75	64	75	331	7	399	0	0	2	385	4	8
		2017	289	260	0	141	102	17	102	141	2	241	0	0	6	206	8	21
		2018	514	490	0	283	116	91	116	283	13	386	0	0	8	348	17	13
		2019	394	365	109	204	22	30	131	204	4	331	0	0	9	293	14	15
		2020	758	715	0	447	63	205	63	447	17	493	0	0	15	440	11	27
		2021	452	420	0	325	54	41	54	325	27	352	0	0	13	290	24	25
		2022	442	400	0	181	51	168	51	181	10	222	0	0	13	188	8	13
		2023	365	355	0	234	16	105	16	234	4	246	0	0	10	210	12	14
		2024	287	285	0	88	104	93	104	88	3	189	0	0	3	172	3	11
		2025	170	160	0	86	50	24	50	86	3	133	0	0	0	129	1	3
		2026	1041	965	0	790	54	121	54	790	34	810	0	0	25	703	28	54
		2027	935	900	0	279	183	438	183	279	19	443	0	0	13	396	8	26
		2028	508	470	0	284	22	164	22	284	9	297	0	0	10	260	11	16
		2029	632	580	0	411	15	154	15	411	18	408	0	0	14	352	16	26
		2030	1208	1155	0	902	72	181	72	902	18	956	0	0	31	869	29	27
		2031	608	550	0	346	9	195	9	346	10	345	0	0	9	305	15	16
		2032	343	350	0	110	233	7	233	110	1	342	0	0	0	340	2	0
		2033	691	695	153	385	27	130	180	385	12	553	0	0	7	518	10	18
		2034	1291	1195	0	978	64	153	64	978	31	1011	0	0	37	895	31	48
		2035	662	600	0	567	31	2	31	567	7	591	0	0	19	517	17	38
		2036	775	730	0	646	36	48	36	646	17	665	0	0	12	606	20	27
		2037	787	745	0	344	32	369	32	344	9	367	0	0	15	318	8	26
		2038	491	475	0	415	18	42	18	415	7	426	0	0	7	385	13	21
		2080	49	60	0	31	18	11	18	31	2	47	0	0	2	42	3	0
Ольгинская	16		7206	7460	0	4673	862	1925	862	4673	115	5420	0	0	117	4970	117	216
		2101	392	430	0	296	22	112	22	296	3	315	0	0	5	291	4	15
		2102	322	350	0	151	25	174	25	151	2	174	0	0	9	158	4	3
		2103	712	740	0	579	59	102	59	579	18	620	0	0	14	570	16	20
		2104	66	70	0	56	0	14	0	56	1	55	0	0	4	42	6	3
		2105	159	170	0	127	1	42	1	127	1	127	0	0	4	110	4	9
		2106	58	60	0	37	8	15	8	37	1	44	0	0	0	41	1	2
		2107	225	230	0	128	57	45	57	128	8	177	0	0	8	152	8	9
		2108	719	760	0	668	18	74	18	668	4	682	0	0	1	673	5	3
		2109	1126	1200	0	716	103	381	103	716	15	804	0	0	15	742	21	26
		2110	1487	1500	0	922	225	353	225	922	20	1127	0	0	9	1070	11	37
		2111	297	320	0	138	72	110	72	138	4	206	0	0	8	166	11	21
		2112	288	300	0	131	31	138	31	131	8	154	0	0	4	133	4	13
		2113	416	450	0	201	95	154	95	201	11	285	0	0	14	247	11	13
		2114	115	110	0	80	15	15	15	80	1	94	0	0	0	90	1	3
		2115	76	80	0	41	23	16	23	41	1	63	0	0	0	58	1	4
		2116	748	690	0	402	108	180	108	402	17	493	0	0	22	427	9	35

Партизанская городская	39		33983	34696	0	25121	2143	7432	2143	25121	343	26921	0	0	411	24354	1164	992
		2201	755	780	0	561	10	209	10	561	9	562	0	0	3	504	2	53
		2202	1000	1000	0	844	37	119	37	844	64	817	0	0	4	776	12	25
		2203	1001	1000	0	800	39	161	39	800	0	839	0	0	13	755	27	44
		2204	496	480	0	308	80	92	80	308	6	382	0	0	3	344	28	7
		2205	119	149	0	89	23	37	23	89	0	112	0	0	1	102	4	5
		2206	786	800	0	631	58	111	58	631	3	686	0	0	1	660	24	1
		2207	984	1000	0	699	120	181	120	699	6	813	0	0	13	701	25	74
		2208	875	900	0	702	42	156	42	702	0	744	0	0	5	711	8	20
		2209	589	560	0	448	20	92	20	448	1	467	0	0	2	451	3	11
		2210	1555	1550	0	1317	18	215	18	1317	14	1321	0	0	10	1149	113	49
		2211	1536	1600	0	1299	39	262	39	1299	11	1327	0	0	14	1242	29	42
		2212	1337	1400	0	543	53	804	53	543	16	580	0	0	24	493	20	43
		2213	1579	1640	0	1321	83	236	83	1321	11	1393	0	0	24	1288	20	61
		2214	859	870	0	722	38	110	38	722	4	756	0	0	14	683	21	38
		2215	736	750	0	626	25	99	25	626	3	648	0	0	6	612	13	17
		2216	712	730	0	587	29	114	29	587	6	610	0	0	16	564	12	18
		2217	1464	1500	0	1087	32	381	32	1087	22	1097	0	0	30	986	36	45
		2218	1483	1500	0	600	38	862	38	600	21	617	0	0	4	528	45	40
		2219	490	470	0	391	15	64	15	391	20	386	0	0	3	359	8	16
		2220	899	930	0	757	14	159	14	757	12	759	0	0	14	689	52	4
		2221	1556	1600	0	1299	32	269	32	1299	15	1316	0	0	23	1187	39	67
		2222	1050	1050	0	902	40	108	40	902	11	931	0	0	12	801	117	1
		2223	578	580	0	461	23	96	23	461	2	482	0	0	7	444	30	1
		2224	508	530	0	433	22	75	22	433	0	455	0	0	12	401	34	8
		2225	1176	1200	0	480	20	700	20	480	13	487	0	0	20	414	17	36
		2226	844	890	0	701	60	129	60	701	4	757	0	0	8	710	14	25
		2227	285	300	0	213	20	67	20	213	4	229	0	0	3	209	6	11
		2228	1345	1350	0	1137	51	162	51	1137	12	1176	0	0	16	1089	28	43
		2229	969	1000	0	840	35	125	35	840	3	872	0	0	3	828	10	31
		2230	622	640	0	401	177	62	177	401	4	574	0	0	1	562	1	10
		2231	964	970	0	740	101	129	101	740	4	837	0	0	8	785	17	27
		2232	760	750	0	631	48	71	48	631	4	675	0	0	15	607	21	32
		2233	926	970	0	542	90	338	90	542	13	619	0	0	15	552	15	37
		2234	705	730	0	560	68	102	68	560	2	626	0	0	15	569	24	18
		2235	1572	1650	0	1027	286	337	286	1027	16	1297	0	0	26	1005	257	9
		2236	291	292	0	164	79	49	79	164	0	243	0	0	7	219	5	12
		2237	197	198	0	80	33	85	33	80	4	109	0	0	6	95	1	7
		2238	314	287	0	178	79	30	79	178	3	254	0	0	9	218	24	3
		2280	66	100	0	0	66	34	66	0	0	66	0	0	1	62	2	1
Партизанская	24		20643	20620	0	14040	2116	4464	2116	14040	182	15974	0	0	391	13550	1311	722
		2301	403	400	0	128	114	158	114	128	6	236	0	0	6	206	9	15

		2302	452	490	0	326	53	111	53	326	9	370	0	0	12	302	40	16
		2303	1237	1250	0	546	357	347	357	546	23	880	0	0	23	750	55	52
		2304	1307	1350	0	717	349	284	349	717	7	1059	0	0	25	901	100	33
		2305	680	700	0	499	35	166	35	499	4	530	0	0	5	450	53	22
		2306	633	650	0	278	40	332	40	278	8	310	0	0	5	262	28	15
		2307	632	600	0	453	62	85	62	453	0	515	0	0	10	440	48	17
		2308	1349	1190	0	1109	9	72	9	1109	20	1098	0	0	48	958	59	33
		2309	475	450	0	378	37	35	37	378	1	414	0	0	13	340	45	16
		2310	540	550	0	392	110	48	110	392	11	491	0	0	14	422	34	21
		2311	406	400	0	193	69	138	69	193	4	258	0	0	3	210	36	9
		2312	552	550	0	223	75	252	75	223	7	291	0	0	9	242	12	28
		2313	463	450	0	392	10	48	10	392	1	401	0	0	3	332	36	30
		2314	824	790	0	624	37	129	37	624	3	658	0	0	6	553	78	21
		2315	1431	1450	0	1140	52	258	52	1140	7	1185	0	0	40	995	91	59
		2316	1239	1300	0	975	69	256	69	975	6	1038	0	0	54	852	69	63
		2317	1311	1300	0	923	176	201	176	923	9	1090	0	0	7	916	101	66
		2318	1268	1300	0	1000	39	261	39	1000	7	1032	0	0	26	880	99	27
		2319	1306	1350	0	942	120	288	120	942	7	1055	0	0	23	896	85	51
		2320	732	750	0	601	21	128	21	601	1	621	0	0	3	572	29	17
		2321	743	750	0	598	20	132	20	598	3	615	0	0	4	510	81	20
		2322	564	500	0	458	17	25	17	458	0	475	0	0	8	422	27	18
		2323	1190	1200	0	468	211	521	211	468	17	662	0	0	23	553	43	43
		2324	906	900	0	677	34	189	34	677	21	690	0	0	21	586	53	30
Погранич- ная	29		15704	14430	0	10506	917	3007	917	10506	254	11169	0	0	307	10059	437	366
		2401	692	600	0	549	37	14	37	549	41	545	0	0	8	509	19	9
		2402	668	600	0	536	22	42	22	536	5	553	0	0	11	514	28	0
		2403	676	650	0	463	15	172	15	463	9	469	0	0	12	418	19	20
		2404	603	600	0	432	29	139	29	432	4	457	0	0	13	416	7	21
		2405	674	650	0	361	41	248	41	361	13	389	0	0	17	332	17	23
		2406	700	600	0	586	13	1	13	586	24	575	0	0	9	521	32	13
		2407	216	200	0	101	32	67	32	101	6	127	0	0	2	111	2	12
		2408	755	650	0	433	25	192	25	433	18	440	0	0	21	371	21	27
		2409	740	650	0	397	39	214	39	397	7	429	0	0	16	365	22	26
		2410	788	700	0	582	30	88	30	582	37	575	0	0	4	556	9	6
		2411	810	700	0	506	34	160	34	506	11	529	0	0	13	473	15	28
		2412	532	450	0	247	43	160	43	247	4	286	0	0	11	246	16	13
		2413	267	250	0	127	20	103	20	127	2	145	0	0	2	137	6	0
		2414	627	600	0	286	57	257	57	286	8	335	0	0	8	305	6	16
		2416	74	70	0	54	0	16	0	54	1	53	0	0	2	48	3	0
		2417	150	130	0	70	42	18	42	70	0	112	0	0	0	105	0	7
		2418	133	130	0	67	10	53	10	67	4	73	0	0	1	62	4	6
		2419	187	150	0	105	7	38	7	105	2	110	0	0	7	93	4	6

		2420	168	150	0	86	28	36	28	86	6	108	0	0	0	102	2	4
		2421	686	650	0	422	56	172	56	422	6	472	0	0	14	364	46	48
		2422	429	400	0	196	87	117	87	196	0	283	0	0	6	259	4	14
		2423	87	80	0	64	0	16	0	64	1	63	0	0	1	62	0	0
		2424	143	120	0	64	15	41	15	64	2	77	0	0	3	72	1	1
		2426	1169	1100	0	929	70	101	70	929	7	992	0	0	92	805	66	29
		2427	757	700	0	471	66	163	66	471	9	528	0	0	11	470	46	1
		2428	139	110	0	86	7	17	7	86	3	90	0	0	3	80	4	3
		2429	346	300	0	184	29	87	29	184	3	210	0	0	11	179	12	8
		2430	656	600	0	270	63	267	63	270	21	312	0	0	5	270	18	19
		2480	1832	1840	0	1832	0	8	0	1832	0	1832	0	0	4	1814	8	6
Пожарская	20		20647	21500	0	9507	1204	10789	1204	9506	381	10329	0	0	406	8724	499	700
		2501	1093	1140	0	468	135	537	135	468	17	586	0	0	30	456	39	61
		2502	391	410	0	91	74	245	74	91	4	161	0	0	5	139	6	11
		2503	1169	1210	0	421	161	628	161	421	26	556	0	0	18	472	25	41
		2504	543	540	0	322	105	113	105	322	6	421	0	0	5	395	8	13
		2505	462	490	0	230	40	220	40	230	6	264	0	0	7	230	10	17
		2506	1407	1470	0	616	20	834	20	616	21	615	0	0	30	494	43	48
		2507	1116	1170	0	571	26	573	26	571	25	572	0	0	23	487	22	40
		2508	1415	1460	0	729	38	693	38	729	24	743	0	0	35	632	36	40
		2509	353	360	0	153	4	203	4	153	10	147	0	0	10	127	6	4
		2510	2208	2300	0	1106	56	1138	56	1106	49	1113	0	0	42	960	47	64
		2511	1379	1400	0	748	28	624	28	748	30	746	0	0	31	636	46	33
		2512	1318	1360	0	471	73	816	73	471	24	520	0	0	17	441	30	32
		2513	1879	1980	0	793	48	1139	48	793	25	816	0	0	32	658	53	73
		2514	998	1030	0	427	16	587	16	427	15	428	0	0	14	366	18	30
		2515	1796	1900	0	950	37	913	37	950	47	940	0	0	50	774	53	63
городская		2516	546	560	0	311	104	145	104	311	2	413	0	0	13	383	5	12
		2517	881	930	0	331	97	502	97	331	27	401	0	0	16	309	20	56
		2518	296	300	0	78	100	122	100	78	5	173	0	0	1	162	2	8
		2519	404	480	0	231	14	235	14	230	3	241	0	0	3	210	6	22
		2520	993	1010	0	460	28	522	28	460	15	473	0	0	24	393	24	32
Спасская городская	31		29823	25630	0	22493	1471	1666	1471	22463	90	23844	0	0	146	21989	1119	590
		2601	1400	1200	0	1110	30	60	30	1110	9	1131	0	0	5	1049	57	20
		2602	1505	1250	0	1105	110	35	110	1105	7	1208	0	0	4	1093	61	50
		2603	252	220	0	197	12	11	12	197	1	208	0	0	1	190	11	6
		2604	1231	1100	0	903	77	120	77	903	0	980	0	0	4	898	53	25
		2605	796	700	0	616	25	59	25	616	0	641	0	0	5	590	28	18
		2606	448	370	0	336	21	13	21	336	0	357	0	0	2	331	16	8
		2607	1379	1200	0	1073	39	88	39	1073	0	1112	0	0	12	1026	27	47
		2608	497	450	0	398	12	40	12	398	1	409	0	0	3	377	18	11
		2609	1330	1150	0	1034	27	89	27	1034	0	1061	0	0	5	980	55	21

		2610	1488	1250	0	1088	123	39	123	1088	3	1208	0	0	8	1114	53	33
		2611	816	700	0	623	30	47	30	623	0	653	0	0	5	602	31	15
		2612	1497	1300	0	1143	57	100	57	1143	5	1195	0	0	9	1101	56	29
		2613	518	450	0	378	41	31	41	378	3	416	0	0	2	381	20	13
		2614	480	450	0	355	37	58	37	355	2	390	0	0	1	359	22	8
		2615	1004	900	0	780	26	94	26	780	4	802	0	0	6	729	36	31
		2616	331	280	0	257	9	14	9	257	2	264	0	0	2	245	12	5
		2617	755	650	0	569	33	48	33	569	5	597	0	0	1	553	33	10
		2618	283	250	0	214	17	19	17	214	1	230	0	0	3	209	12	6
		2619	211	190	0	151	19	20	19	151	1	169	0	0	2	160	5	2
		2620	1370	1200	0	1058	42	100	42	1058	0	1100	0	0	4	1005	56	35
		2621	1335	1150	0	1014	62	74	62	1014	3	1073	0	0	6	990	62	15
		2622	1236	1100	0	889	99	112	99	889	10	978	0	0	5	916	45	12
		2623	1491	1300	0	1142	38	120	38	1142	7	1173	0	0	7	1077	67	22
		2624	1391	1150	0	1110	30	10	30	1080	6	1104	0	0	9	1021	53	21
		2625	217	200	0	119	54	27	54	119	1	172	0	0	1	159	8	4
		2626	1511	1300	0	1167	43	90	43	1167	0	1210	0	0	6	1113	68	23
		2627	1495	1200	0	989	172	39	172	989	8	1153	0	0	7	1089	31	26
		2628	494	420	0	372	28	20	28	372	4	396	0	0	2	368	19	7
		2629	1371	1100	0	999	87	14	87	999	4	1082	0	0	9	997	52	24
		2630	872	750	0	670	40	40	40	670	2	708	0	0	5	657	31	15
		2631	819	700	0	634	31	35	31	634	1	664	0	0	5	610	21	28
Тернейская	13		8471	8700	0	5459	1456	1785	1456	5459	51	6864	0	0	145	6143	319	257
		2701	1861	1900	0	1332	271	297	271	1332	4	1599	0	0	18	1489	56	36
		2702	967	1000	0	418	383	199	383	418	9	792	0	0	24	685	38	45
		2703	1776	1870	0	1144	389	337	389	1144	2	1531	0	0	45	1339	83	64
		2704	769	800	0	547	180	73	180	547	0	727	0	0	5	683	28	11
		2705	407	420	0	229	50	141	50	229	5	274	0	0	8	251	10	5
		2706	605	600	0	378	30	192	30	378	10	398	0	0	11	341	16	30
		2707	144	150	0	83	15	52	15	83	1	97	0	0	6	86	2	3
		2708	181	180	0	136	14	30	14	136	8	142	0	0	3	125	2	12
		2709	382	360	0	285	25	50	25	285	2	308	0	0	3	280	10	15
		2710	190	190	0	110	21	59	21	110	2	129	0	0	3	118	5	3
		2711	142	140	0	66	9	65	9	66	2	73	0	0	3	67	2	1
		2712	133	140	0	56	10	74	10	56	1	65	0	0	1	52	10	2
		2713	914	950	0	675	59	216	59	675	5	729	0	0	15	627	57	30
Уссурийская городская	104		144759	131710	0	105578	7064	19068	7064	105574	814	111824	0	0	1562	101447	6123	2692
		2801	2174	2000	0	1461	262	277	262	1461	37	1686	0	0	67	1505	47	67
		2802	2432	2100	0	1932	157	11	157	1932	10	2079	0	0	22	1888	131	38
		2803	2598	2300	0	1926	323	51	323	1926	2	2247	0	0	9	2167	54	17
		2804	1707	1600	0	1376	22	202	22	1376	11	1387	0	0	9	1283	77	18
		2805	1398	1200	0	1132	11	57	11	1132	10	1133	0	0	7	1019	92	15

		2806	1527	1400	0	1389	7	4	7	1389	4	1392	0	0	16	1177	179	20
		2807	1597	1500	0	906	172	422	172	906	14	1064	0	0	39	951	32	42
		2808	1459	1300	0	716	203	381	203	716	10	909	0	0	43	792	26	48
		2809	2356	2200	0	981	293	926	293	981	22	1252	0	0	40	1119	34	59
		2810	2185	2000	0	1946	9	45	9	1946	3	1952	0	0	9	1701	198	44
		2811	1522	1500	0	1293	116	91	116	1293	14	1395	0	0	43	1268	58	26
		2812	2913	2700	0	1228	72	1400	72	1228	32	1268	0	0	76	1071	60	61
		2813	1792	1600	0	849	194	557	194	849	19	1024	0	0	41	898	42	43
		2814	1086	950	0	895	11	44	11	895	3	903	0	0	1	811	53	38
		2815	2167	1900	0	1713	182	5	182	1713	5	1890	0	0	11	1708	132	39
		2816	1715	1500	0	948	35	517	35	944	9	970	0	0	25	841	87	17
		2817	2240	2000	0	1188	313	499	313	1188	31	1470	0	0	71	1277	52	70
		2818	2397	2400	0	2314	17	69	17	2314	3	2328	0	0	22	2021	198	87
		2819	2180	2000	0	1916	31	53	31	1916	1	1946	0	0	2	1888	38	18
		2820	1275	1100	0	1078	8	14	8	1078	3	1083	0	0	2	935	120	26
		2821	1723	1550	0	1511	36	3	36	1511	8	1539	0	0	6	1411	97	25
		2822	1690	1500	0	1458	26	16	26	1458	2	1482	0	0	12	1226	217	27
		2823	1804	1700	0	718	269	713	269	718	19	968	0	0	28	886	27	27
		2824	2905	2900	0	2898	0	2	0	2898	1	2897	0	0	1	2846	47	3
		2825	233	200	0	61	21	118	21	61	2	80	0	0	1	68	7	4
		2826	2088	1800	0	1719	7	74	7	1719	16	1710	0	0	32	1415	234	29
		2827	1154	1000	0	972	13	15	13	972	0	985	0	0	3	947	30	5
		2828	1946	1800	0	537	267	996	267	537	13	791	0	0	23	708	25	35
		2829	2143	1500	0	1458	22	20	22	1458	3	1477	0	0	3	1339	58	77
		2830	1732	1600	0	822	234	544	234	822	24	1032	0	0	44	901	29	58
		2831	1105	1000	0	464	165	371	165	464	9	620	0	0	26	534	22	38
		2832	1887	1800	0	946	275	579	275	946	29	1192	0	0	58	1039	41	54
		2833	1465	1400	0	546	120	734	120	546	25	641	0	0	24	578	12	27
		2834	1224	1100	0	530	126	444	126	530	11	645	0	0	34	555	23	33
		2835	2716	2500	0	2440	12	48	12	2440	0	2452	0	0	3	2388	42	19
		2836	2561	2300	0	1666	5	629	5	1666	2	1669	0	0	1	1520	121	27
		2837	259	200	0	70	3	127	3	70	4	69	0	0	2	60	2	5
		2838	2684	2500	0	2413	33	54	33	2413	5	2441	0	0	9	2355	56	21
		2839	2129	2000	0	1214	79	707	79	1214	51	1242	0	0	53	1103	30	56
		2840	1721	1400	0	1290	64	46	64	1290	7	1347	0	0	37	1264	18	28
		2841	2217	2000	0	1971	13	16	13	1971	0	1984	0	0	12	1722	221	29
		2842	2491	2050	0	2007	23	20	23	2007	9	2021	0	0	11	1861	113	36
		2843	694	600	0	575	7	18	7	575	1	581	0	0	1	531	41	8
		2844	1070	750	0	594	4	152	4	594	17	581	0	0	15	521	8	37
		2845	1448	1300	0	431	102	767	102	431	16	517	0	0	23	450	25	19
		2846	1396	1300	0	610	192	498	192	610	25	777	0	0	28	686	31	32
		2847	2629	2400	0	2309	21	70	21	2309	1	2329	0	0	2	2239	47	41
		2848	989	900	0	668	9	223	9	668	12	665	0	0	15	614	16	20

		2849	1790	1600	0	822	211	567	211	822	21	1012	0	0	40	906	28	38
		2850	1397	1200	0	1150	32	18	32	1150	5	1177	0	0	5	1137	24	11
		2851	1170	1000	0	970	23	7	23	970	3	990	0	0	2	901	69	18
		2852	2093	1900	0	1799	57	44	57	1799	2	1854	0	0	9	1420	391	34
		2853	1444	1400	0	476	42	882	42	476	7	511	0	0	17	441	24	29
		2854	2172	2000	0	1969	17	14	17	1969	3	1983	0	0	8	1622	311	42
		2855	1710	1500	0	1463	26	11	26	1463	4	1485	0	0	11	1349	87	38
		2856	1432	1300	0	570	42	688	42	570	12	600	0	0	17	495	33	55
		2857	1357	1200	0	1160	19	21	19	1160	0	1179	0	0	12	999	152	16
		2858	1481	1300	0	1245	17	38	17	1245	4	1258	0	0	6	1078	156	18
		2859	2138	1950	0	1795	10	145	10	1795	9	1796	0	0	12	1658	68	58
		2860	953	850	0	822	26	2	26	822	2	846	0	0	2	777	41	26
		2861	1785	1600	0	1577	4	19	4	1577	4	1577	0	0	13	1431	110	23
		2862	1399	1350	0	1023	129	198	129	1023	12	1140	0	0	28	1064	14	34
		2863	1654	1300	0	573	240	487	240	573	20	793	0	0	28	696	20	49
		2864	1549	1400	0	1183	4	213	4	1183	24	1163	0	0	46	1036	36	45
		2865	1902	1700	0	1604	81	15	81	1604	6	1679	0	0	21	1407	183	68
		2866	2563	2300	0	2243	23	34	23	2243	2	2264	0	0	15	2177	43	29
		2867	1319	1200	0	1095	32	73	32	1095	4	1123	0	0	14	911	163	35
		2868	1495	1300	0	1123	8	169	8	1123	13	1118	0	0	48	1018	17	35
		2880	173	200	0	65	108	27	108	65	1	172	0	0	3	160	2	7
		2881	441	500	0	441	0	59	0	441	13	428	0	0	0	402	15	11
		2882	408	500	0	408	0	92	0	408	4	404	0	0	5	372	17	10
		2883	1804	1800	0	1798	0	2	0	1798	0	1798	0	0	5	1775	10	8
		2884	3000	3000	0	3000	0	0	0	3000	0	3000	0	0	4	2956	32	8
		3801	459	460	0	361	15	84	15	361	2	374	0	0	1	344	22	7
		3802	105	110	0	77	11	22	11	77	2	86	0	0	0	80	4	2
		3803	122	120	0	105	1	14	1	105	1	105	0	0	1	97	4	3
		3804	364	370	0	301	9	60	9	301	0	310	0	0	2	286	15	7
		3805	204	200	0	164	4	32	4	164	1	167	0	0	1	154	8	4
		3806	184	190	0	142	11	37	11	142	2	151	0	0	0	140	8	3
		3807	108	100	0	84	6	10	6	84	1	89	0	0	0	81	6	2
		3808	931	900	0	737	35	128	35	737	4	768	0	0	7	709	32	20
		3809	444	400	0	352	8	40	8	352	1	359	0	0	2	328	24	5
		3810	229	200	0	162	31	7	31	162	2	191	0	0	1	177	10	3
		3811	1877	1700	0	1260	251	189	251	1260	0	1511	0	0	5	1454	34	18
		3812	1993	1800	0	1607	48	145	48	1607	7	1648	0	0	34	1520	51	43
		3813	483	400	0	397	3	0	3	397	1	399	0	0	5	361	21	12
		3814	1379	1200	0	1107	12	81	12	1107	3	1116	0	0	1	1088	16	11
		3815	2335	2200	0	2059	31	110	31	2059	6	2084	0	0	6	1901	142	35
		3816	901	900	0	691	50	159	50	691	2	739	0	0	11	689	21	18
		3817	237	250	0	197	10	43	10	197	0	207	0	0	1	188	15	3
		3818	98	90	0	67	11	12	11	67	2	76	0	0	1	70	4	1

		3819	264	260	0	208	10	42	10	208	4	214	0	0	2	199	11	2
		3820	267	320	0	236	31	53	31	236	1	266	0	0	2	239	22	3
		3821	124	120	0	96	18	6	18	96	1	113	0	0	2	102	6	3
		3822	269	270	0	195	31	44	31	195	2	224	0	0	1	204	14	5
		3823	245	230	0	184	17	29	17	184	4	197	0	0	1	181	10	5
		3824	146	140	0	115	10	15	10	115	2	123	0	0	1	112	7	3
		3825	166	160	0	132	8	20	8	132	2	138	0	0	1	126	7	4
		3826	477	480	0	378	52	50	52	378	3	427	0	0	3	397	20	7
		3827	741	700	0	214	450	36	450	214	3	661	0	0	2	597	51	11
		3828	310	290	0	253	12	25	12	253	5	260	0	0	3	241	11	5
		3829	708	700	0	611	8	81	8	611	1	618	0	0	5	571	31	11
		3830	1788	1600	0	1487	80	33	80	1487	5	1562	0	0	6	1493	29	34
		3831	1349	1200	0	1140	53	7	53	1140	14	1179	0	0	21	1043	71	44
Ханкайская	25		14904	14050	0	8124	2212	3714	2212	8123	171	10164	0	0	286	8957	364	557
		2901	963	910	0	497	118	295	118	497	9	606	0	0	21	517	20	48
		2902	1073	1010	0	588	94	328	94	588	7	675	0	0	16	562	38	59
		2903	858	840	0	573	71	196	71	573	9	635	0	0	13	572	21	29
		2904	1077	1010	0	660	110	240	110	660	20	750	0	0	33	652	22	43
		2905	951	940	0	388	163	389	163	388	18	533	0	0	14	464	20	35
		2906	1056	1000	0	635	113	252	113	635	11	737	0	0	20	664	15	38
		2907	914	850	0	440	182	228	182	440	13	609	0	0	19	484	39	67
		2908	886	870	0	590	66	214	66	589	10	645	0	0	12	597	9	27
		2909	415	350	0	211	104	35	104	211	5	310	0	0	17	269	8	16
		2910	731	710	0	292	27	391	27	292	6	313	0	0	7	276	10	20
		2911	147	130	0	74	9	47	9	74	2	81	0	0	2	73	3	3
		2912	474	440	0	280	83	77	83	280	8	355	0	0	8	330	6	11
		2913	425	400	0	224	102	74	102	224	5	321	0	0	3	299	4	15
		2914	167	150	0	103	25	22	25	103	1	127	0	0	1	121	1	4
		2915	437	400	0	253	52	95	52	253	5	300	0	0	23	255	11	11
		2916	1300	1220	0	666	395	159	395	666	17	1044	0	0	28	937	41	38
		2917	392	370	0	230	66	74	66	230	7	289	0	0	3	260	8	18
		2918	389	380	0	220	61	99	61	220	1	280	0	0	0	270	1	9
		2919	353	330	0	216	33	81	33	216	4	245	0	0	15	197	17	16
		2920	134	130	0	88	12	30	12	88	0	100	0	0	1	86	10	3
		2921	160	150	0	94	29	27	29	94	2	121	0	0	2	109	3	7
		2922	447	410	0	228	105	77	105	228	2	331	0	0	10	297	14	10
		2923	149	140	0	33	74	33	74	33	0	107	0	0	7	84	10	6
		2924	677	640	0	354	88	198	88	354	5	437	0	0	8	387	26	16
		2925	329	270	0	187	30	53	30	187	4	213	0	0	3	195	7	8
Хасанская	31		23735	22315	84	12758	788	8685	872	12755	376	13251	0	0	453	11729	401	668
		3001	550	490	1	434	16	39	17	434	5	446	0	0	3	410	21	12
		3002	381	390	0	207	30	153	30	207	9	228	0	0	6	203	7	12
		3003	1064	1000	1	401	74	524	75	401	18	458	0	0	22	370	25	41

		3004	301	290	0	132	12	146	12	132	4	140	0	0	2	128	1	9
		3005	1174	1000	0	430	41	529	41	430	25	446	0	0	19	381	16	30
		3006	728	740	0	579	4	157	4	579	6	577	0	0	11	527	16	23
		3007	142	125	0	75	0	50	0	75	4	71	0	0	5	57	5	4
		3008	578	560	0	415	0	145	0	415	13	402	0	0	25	335	23	19
		3009	433	440	0	272	21	147	21	272	0	293	0	0	4	265	5	19
		3010	1106	1000	0	461	11	528	11	461	6	466	0	0	19	410	14	23
		3011	1124	1000	0	396	28	576	28	396	11	413	0	0	10	367	23	13
		3012	757	760	47	341	19	353	66	341	4	403	0	0	21	357	4	21
		3013	549	580	0	397	7	176	7	397	5	399	0	0	4	380	5	10
		3014	1159	1140	0	818	21	301	21	818	15	824	0	0	26	730	16	52
		3015	1191	1080	0	464	44	572	44	464	15	493	0	0	30	404	21	38
		3016	1129	1000	0	559	12	429	12	558	24	546	0	0	22	470	25	29
		3017	1170	1080	0	525	15	540	15	524	22	517	0	0	28	436	25	28
		3018	1195	1080	0	640	18	422	18	640	27	631	0	0	37	524	22	48
		3019	1070	1000	0	502	11	487	11	502	18	495	0	0	22	433	16	24
		3020	1112	1090	0	514	23	553	23	514	19	518	0	0	27	437	10	44
		3021	1318	1050	0	663	17	370	17	663	18	662	0	0	25	598	20	19
		3022	558	590	6	204	6	374	12	204	13	203	0	0	8	178	7	10
		3023	664	710	0	514	36	160	36	514	16	534	0	0	14	491	6	23
		3024	396	410	0	287	9	114	9	287	7	289	0	0	5	264	10	10
		3025	229	230	0	209	8	13	8	209	1	216	0	0	1	206	2	7
		3026	1036	860	0	764	85	11	85	764	19	830	0	0	19	747	30	34
		3027	1043	1100	20	538	82	460	102	537	13	626	0	0	6	598	6	16
		3028	277	300	0	98	25	177	25	98	5	118	0	0	4	110	2	2
		3029	571	480	0	456	7	17	7	456	6	457	0	0	20	406	7	24
		3030	318	320	0	218	33	69	33	218	8	243	0	0	3	226	6	8
		3031	412	420	9	245	73	93	82	245	20	307	0	0	5	281	5	16
Хорольская	29		20681	19870	0	11501	6250	2119	6250	11501	335	17416	0	0	293	16130	519	474
		3101	1274	1250	0	782	304	164	304	782	8	1078	0	0	26	1002	28	22
		3102	520	500	0	416	49	35	49	416	10	455	0	0	11	413	8	23
		3103	848	800	0	528	153	119	153	528	19	662	0	0	29	543	36	54
		3104	1461	1350	0	552	697	101	697	552	25	1224	0	0	32	1044	73	75
		3105	1402	1300	0	769	414	117	414	769	25	1158	0	0	1	1051	102	4
		3106	845	850	0	374	259	217	259	374	13	620	0	0	12	562	13	33
		3107	225	200	0	100	91	9	91	100	0	191	0	0	1	185	2	3
		3108	1333	1250	0	763	308	179	308	763	18	1053	0	0	35	956	27	35
		3109	866	850	0	414	324	112	324	414	7	731	0	0	8	701	13	9
		3110	1501	1400	0	723	628	49	628	723	27	1324	0	0	14	1285	12	13
		3111	1544	1500	0	1230	120	150	120	1230	17	1333	0	0	17	1280	21	15
		3112	285	300	0	134	123	43	123	134	4	253	0	0	2	245	3	3
		3113	1394	1350	0	659	551	140	551	659	23	1187	0	0	4	1145	37	1
		3114	376	350	0	156	164	30	164	156	7	313	0	0	13	265	17	18

		3115	942	900	0	705	125	70	125	705	70	760	0	0	7	718	12	23
		3116	598	600	0	363	191	46	191	363	3	551	0	0	3	531	10	7
		3117	361	350	0	227	104	19	104	227	4	327	0	0	1	318	4	4
		3118	138	120	0	65	55	0	55	65	0	120	0	0	1	117	1	1
		3119	453	400	0	256	144	0	144	256	8	392	0	0	3	367	5	17
		3120	248	250	0	97	123	30	123	97	2	218	0	0	4	205	4	5
		3121	242	250	0	118	82	50	82	118	3	197	0	0	8	165	11	13
		3122	319	300	0	117	165	18	165	117	8	274	0	0	4	248	7	15
		3123	113	100	0	54	43	3	43	54	6	91	0	0	1	87	0	3
		3124	632	600	0	373	174	53	174	373	2	545	0	0	8	510	8	19
		3125	905	900	0	435	338	127	338	435	15	758	0	0	18	691	30	19
		3126	664	650	0	308	291	51	291	308	0	599	0	0	14	556	13	16
		3127	264	250	0	175	62	13	62	175	1	236	0	0	4	216	8	8
		3128	581	600	0	384	98	118	98	384	0	482	0	0	9	458	9	6
		3129	347	350	0	224	70	56	70	224	10	284	0	0	3	266	5	10
Чернигов- ская	27		25450	24300	0	16218	4046	4036	4046	16217	165	20098	0	0	522	17949	927	700
		3201	1668	1600	0	1370	27	203	27	1370	1	1396	0	0	46	1300	25	25
		3202	901	900	0	689	48	163	48	689	9	728	0	0	7	692	11	18
		3203	606	600	0	279	206	115	206	279	9	476	0	0	11	428	17	20
		3204	1566	1500	0	827	383	290	383	827	20	1190	0	0	18	1090	36	46
		3205	1566	1500	0	912	324	264	324	912	8	1228	0	0	32	1086	48	62
		3206	1669	1500	0	870	437	193	437	869	2	1304	0	0	32	1178	38	56
		3207	1573	1500	0	628	517	355	517	628	0	1145	0	0	31	1009	36	69
		3208	1206	1100	0	465	500	135	500	465	1	964	0	0	16	908	20	20
		3209	362	350	0	162	47	141	47	162	10	199	0	0	2	185	5	7
		3210	343	350	0	258	27	65	27	258	0	285	0	0	0	260	11	14
		3211	254	250	0	180	24	46	24	180	0	204	0	0	6	185	6	7
		3212	543	500	0	328	108	64	108	328	7	429	0	0	5	405	7	12
		3213	1304	1300	0	914	149	237	149	914	0	1063	0	0	46	850	113	54
		3214	304	300	0	139	107	54	107	139	2	244	0	0	3	230	3	8
		3215	456	450	0	292	78	80	78	292	5	365	0	0	8	348	5	4
		3216	152	150	0	86	33	31	33	86	0	119	0	0	2	109	2	6
		3217	154	150	0	66	46	38	46	66	3	109	0	0	7	89	5	8
		3218	943	900	0	742	42	116	42	742	14	770	0	0	20	720	17	13
		3220	1780	1700	0	1180	191	329	191	1180	20	1351	0	0	35	1233	32	51
		3221	1785	1700	0	1221	155	324	155	1221	4	1372	0	0	41	1252	53	26
		3222	752	700	0	620	13	67	13	620	0	633	0	0	20	474	120	19
		3223	1246	1200	0	809	67	324	67	809	23	853	0	0	36	724	50	43
		3224	1654	1600	0	1247	182	171	182	1247	20	1409	0	0	73	1056	210	70
		3225	1724	1600	0	1423	87	90	87	1423	5	1505	0	0	14	1434	39	18
		3226	541	500	0	315	134	51	134	315	1	448	0	0	4	420	10	14
		3227	115	120	0	48	32	40	32	48	0	80	0	0	2	70	4	4

		3228	283	280	0	148	82	50	82	148	1	229	0	0	5	214	4	6
Чугуевская	29		16029	16300	0	12592	1556	2152	1556	12592	141	14007	0	0	280	12723	473	531
		3301	233	240	0	213	8	19	8	213	0	221	0	0	6	197	14	4
		3302	129	140	0	115	7	18	7	115	0	122	0	0	0	119	1	2
		3303	342	370	0	262	60	48	60	262	16	306	0	0	2	283	9	12
		3304	102	105	0	93	2	10	2	93	0	95	0	0	0	90	2	3
		3305	932	990	0	696	77	217	77	696	9	764	0	0	19	694	27	24
		3306	745	770	0	609	62	99	62	609	5	666	0	0	22	602	19	23
		3307	310	320	0	234	61	25	61	234	3	292	0	0	4	274	6	8
		3308	191	205	0	142	20	43	20	142	1	161	0	0	1	155	3	2
		3309	688	690	0	555	78	57	78	555	4	629	0	0	3	597	17	12
		3310	565	590	0	533	15	42	15	533	2	546	0	0	4	511	10	21
		3311	540	540	0	455	35	50	35	455	2	488	0	0	7	449	14	18
		3312	1187	1100	0	939	105	56	105	939	4	1040	0	0	33	825	60	122
		3313	656	620	0	381	25	214	25	381	8	398	0	0	14	339	25	20
		3314	559	590	0	431	49	110	49	431	4	476	0	0	5	442	11	18
		3315	1127	1100	0	846	62	192	62	846	14	894	0	0	20	813	27	34
		3316	1085	1100	0	902	110	88	110	902	13	999	0	0	23	897	40	39
		3317	1112	1100	0	964	41	95	41	964	5	1000	0	0	17	934	29	20
		3318	926	940	0	769	99	72	99	769	3	865	0	0	9	808	27	21
		3319	133	140	0	105	12	23	12	105	4	113	0	0	0	110	1	2
		3320	213	200	0	182	13	5	13	182	3	192	0	0	4	180	6	2
		3321	482	480	0	416	38	26	38	416	0	454	0	0	16	415	9	14
		3322	556	580	0	384	151	45	151	384	3	532	0	0	3	506	14	9
		3323	251	260	0	208	12	40	12	208	0	220	0	0	3	210	3	4
		3324	716	750	0	536	124	90	124	536	6	654	0	0	6	624	15	9
		3325	292	310	0	160	88	62	88	160	9	239	0	0	14	186	19	20
		3326	278	280	0	194	21	65	21	194	1	214	0	0	3	195	3	13
		3327	728	750	0	553	70	127	70	553	9	614	0	0	23	515	44	32
		3328	754	830	0	567	86	177	86	567	13	640	0	0	14	590	17	19
		3329	197	210	0	148	25	37	25	148	0	173	0	0	5	163	1	4
Фокинская городская	23		19674	20850	0	10730	930	9190	930	10729	295	11364	0	0	411	9942	432	579
		3401	568	550	0	311	34	205	34	311	14	331	0	0	9	294	10	18
		3402	845	900	0	455	44	401	44	455	16	483	0	0	17	403	23	40
		3403	894	950	0	477	100	373	100	477	28	549	0	0	16	487	11	35
		3404	1091	1050	0	665	125	260	125	665	17	773	0	0	20	707	25	21
		3405	921	1000	0	403	9	588	9	403	11	401	0	0	19	339	15	28
		3406	1211	1100	0	781	9	310	9	781	23	767	0	0	37	657	32	41
		3407	892	900	0	439	50	411	50	438	9	479	0	0	20	427	15	17
		3408	930	950	0	419	26	505	26	419	3	442	0	0	23	379	15	25
		3409	1001	1100	0	453	51	596	51	453	25	479	0	0	18	405	19	37
		3410	1002	1050	0	599	88	363	88	599	10	677	0	0	22	599	28	28

		3411	927	1050	0	555	11	484	11	555	11	555	0	0	26	476	27	26
		3412	194	160	0	132	0	28	0	132	3	129	0	0	4	116	4	5
		3413	951	1100	0	663	5	432	5	663	8	660	0	0	16	620	17	7
		3414	273	290	0	133	40	117	40	133	2	171	0	0	8	153	4	6
		3415	906	1000	0	434	41	525	41	434	12	463	0	0	9	419	10	25
		3416	972	1050	0	387	143	520	143	387	14	516	0	0	14	459	22	21
		3417	987	1050	0	567	20	463	20	567	8	579	0	0	14	502	27	36
		3418	1053	1100	0	516	39	545	39	516	16	539	0	0	20	472	19	28
		3419	920	1000	0	485	10	505	10	485	20	475	0	0	27	411	19	18
		3420	1001	1100	0	553	12	535	12	553	8	557	0	0	23	468	31	35
		3421	946	1050	0	548	62	440	62	548	18	592	0	0	20	520	27	25
		3422	1027	1100	0	593	11	496	11	593	17	587	0	0	20	499	20	48
		3480	162	250	0	162	0	88	0	162	2	160	0	0	9	130	12	9
Яковлевская	26		10286	10421	0	6514	1373	2534	1373	6514	87	7800	0	0	234	6893	402	271
		3501	775	770	0	552	46	172	46	552	6	592	0	0	46	510	16	20
		3502	557	600	0	264	174	162	174	264	8	430	0	0	8	398	24	0
		3503	625	690	0	417	86	187	86	417	0	503	0	0	10	458	16	19
		3504	547	560	0	359	50	151	50	359	0	409	0	0	23	342	24	20
		3505	603	630	0	289	170	171	170	289	10	449	0	0	15	393	19	22
		3506	304	320	0	202	44	74	44	202	1	245	0	0	5	221	8	11
		3507	216	220	0	124	41	55	41	124	0	165	0	0	4	142	5	14
		3508	304	310	0	166	64	80	64	166	2	228	0	0	3	220	3	2
		3509	80	80	0	55	8	17	8	55	0	63	0	0	1	57	2	3
		3510	110	110	0	60	21	29	21	60	1	80	0	0	1	69	3	7
		3511	227	240	0	97	76	67	76	97	6	167	0	0	3	149	10	5
		3512	53	51	0	37	14	0	14	37	7	44	0	0	0	40	0	4
		3513	70	70	0	56	5	9	5	56	0	61	0	0	2	54	3	2
		3514	259	270	0	108	44	118	44	108	4	148	0	0	2	127	6	13
		3515	604	660	0	223	161	276	161	223	2	382	0	0	9	312	17	44
		3516	445	470	0	281	63	126	63	281	4	340	0	0	4	308	11	17
		3517	233	240	0	137	43	60	43	137	2	178	0	0	4	152	10	12
		3518	223	230	0	137	34	59	34	137	0	171	0	0	10	147	10	4
		3519	558	590	0	371	64	155	64	371	0	435	0	0	10	391	34	0
		3520	435	430	0	289	65	76	65	289	8	346	0	0	15	301	13	17
		3521	908	820	0	715	16	89	16	715	12	719	0	0	28	618	58	15
		3522	127	120	0	91	7	22	7	91	2	96	0	0	3	91	1	1
		3523	529	550	0	400	8	142	8	400	10	398	0	0	6	347	35	10
		3524	95	110	0	52	20	38	20	52	0	72	0	0	0	69	1	2
		3525	631	680	0	462	25	193	25	462	0	487	0	0	3	466	11	7
		3526	768	600	0	570	24	6	24	570	2	592	0	0	19	511	62	0
Спасская	44		19776	16750	0	12232	2487	2031	2487	12223	279	14431	0	0	396	12858	620	557
		3601	428	370	0	142	84	144	84	142	3	223	0	0	4	201	6	12
		3602	444	380	0	242	102	36	102	242	3	341	0	0	9	319	7	6

		3603	69	50	0	33	15	2	15	33	0	48	0	0	1	43	1	3
		3604	430	360	0	273	63	24	63	273	4	332	0	0	11	283	23	15
		3605	112	100	0	76	12	12	12	76	0	88	0	0	2	80	4	2
		3606	445	370	0	327	29	14	29	327	10	346	0	0	4	315	13	14
		3607	865	700	0	353	345	2	345	353	30	668	0	0	22	581	44	21
		3608	299	250	0	143	79	28	79	143	5	217	0	0	5	197	2	13
		3609	638	570	0	512	12	46	12	512	4	520	0	0	6	488	10	16
		3610	463	380	0	325	49	6	49	325	7	367	0	0	10	330	16	11
		3611	382	330	0	207	80	43	80	207	3	284	0	0	8	247	22	7
		3612	380	350	0	240	77	33	77	240	8	309	0	0	7	279	13	10
		3613	104	100	0	61	27	12	27	61	0	88	0	0	5	76	2	5
		3614	181	150	0	111	17	22	17	111	6	122	0	0	1	115	4	2
		3615	380	330	0	300	9	21	9	300	2	307	0	0	5	286	9	7
		3616	315	300	0	262	2	36	2	262	0	264	0	0	10	228	15	11
		3617	98	80	0	48	16	16	16	48	3	61	0	0	0	55	6	0
		3618	340	290	0	184	82	24	82	184	1	265	0	0	7	233	17	8
		3619	282	250	0	179	41	30	41	179	1	219	0	0	2	205	9	3
		3620	130	100	0	74	6	20	6	74	0	80	0	0	0	71	5	4
		3622	185	150	0	140	3	7	3	140	3	140	0	0	4	122	5	9
		3623	200	180	0	104	61	15	61	104	5	160	0	0	2	139	5	14
		3624	285	240	0	132	40	68	40	132	3	169	0	0	4	158	5	2
		3625	485	420	0	340	51	29	51	340	8	383	0	0	9	343	17	14
		3626	981	780	0	748	30	2	30	748	15	763	0	0	20	674	36	33
		3627	626	530	0	347	45	138	45	347	5	387	0	0	16	331	20	20
		3628	385	330	0	268	22	40	22	268	0	290	0	0	4	260	22	4
		3629	128	110	0	76	22	12	22	76	1	97	0	0	1	93	1	2
		3630	776	670	0	426	47	197	47	426	11	462	0	0	17	401	19	25
		3631	761	680	0	301	135	244	135	301	17	419	0	0	20	334	34	31
		3632	1283	1100	0	805	74	221	74	805	12	867	0	0	18	792	28	29
		3633	1015	820	0	798	14	8	14	798	10	802	0	0	42	700	37	23
		3634	393	350	0	231	73	46	73	231	7	297	0	0	7	262	17	11
		3635	232	200	0	164	14	22	14	164	1	177	0	0	7	160	4	6
		3636	552	460	0	404	50	6	50	395	0	445	0	0	17	391	25	12
		3637	969	800	0	461	221	118	221	461	13	669	0	0	16	590	20	43
		3638	987	800	0	391	228	181	228	391	20	599	0	0	16	540	20	23
		3639	156	130	0	38	50	42	50	38	2	86	0	0	0	72	9	5
		3640	1124	980	0	943	35	2	35	943	23	955	0	0	23	877	22	33
		3641	251	210	0	168	20	22	20	168	4	184	0	0	10	150	15	9
		3642	170	150	0	92	36	22	36	92	3	125	0	0	3	117	3	2
		3643	379	300	0	275	20	5	20	275	12	283	0	0	9	249	7	18
		3644	512	400	0	377	10	13	10	377	10	377	0	0	10	348	11	8
		3680	156	150	0	111	39	0	39	111	4	146	0	0	2	123	10	11

Дальнереченская	24		7255	7267	43	4019	1660	1545	1703	4019	66	5656	0	0	103	5159	145	249
		3701	751	745	0	443	127	175	127	443	4	566	0	0	13	526	11	16
		3702	410	400	0	239	31	130	31	239	2	268	0	0	7	234	5	22
		3703	205	205	0	153	42	10	42	153	2	193	0	0	4	185	1	3
		3704	75	75	0	37	37	1	37	37	0	74	0	0	0	69	0	5
		3705	158	153	0	73	71	9	71	73	2	142	0	0	2	123	6	11
		3706	730	729	19	453	62	195	81	453	28	506	0	0	11	458	24	13
		3707	524	526	15	293	136	82	151	293	4	440	0	0	7	401	8	24
		3708	140	129	0	106	20	3	20	106	0	126	0	0	2	117	4	3
		3709	680	674	0	398	120	156	120	398	0	518	0	0	1	497	7	13
		3710	134	133	0	60	58	15	58	60	0	118	0	0	0	117	1	0
		3711	93	87	0	75	5	7	5	75	0	80	0	0	0	78	1	1
		3712	742	744	0	330	237	177	237	330	0	567	0	0	7	536	6	18
		3713	181	180	0	65	83	32	83	65	4	144	0	0	4	126	6	8
		3714	157	157	0	62	68	27	68	62	0	130	0	0	1	123	2	4
		3715	226	245	0	147	46	52	46	147	0	193	0	0	5	175	4	9
		3716	203	228	0	126	49	53	49	126	0	175	0	0	1	154	3	17
		3717	528	528	0	340	83	105	83	340	4	419	0	0	17	360	18	24
		3718	159	159	0	89	29	41	29	89	4	114	0	0	4	101	4	5
		3719	122	125	0	60	39	26	39	60	0	99	0	0	0	85	4	10
		3720	155	174	0	78	44	52	44	78	3	119	0	0	1	110	2	6
		3721	175	174	9	20	91	54	100	20	4	116	0	0	3	105	4	4
		3722	471	473	0	250	107	116	107	250	5	352	0	0	12	289	20	31
		3723	161	162	0	94	41	27	41	94	0	135	0	0	0	131	2	2
		3725	75	62	0	28	34	0	34	28	0	62	0	0	1	59	2	0
Шкотовская	22		17522	16840	0	12838	1369	2633	1369	12838	206	14001	0	0	273	12907	412	409
		3901	955	940	0	874	36	30	36	874	6	904	0	0	10	862	12	20
		3902	955	900	0	835	53	12	53	835	21	867	0	0	9	829	12	17
		3903	555	520	0	425	77	18	77	425	9	493	0	0	6	470	11	6
		3904	367	340	0	280	60	0	60	280	2	338	0	0	4	321	5	8
		3905	200	190	0	116	65	9	65	116	1	180	0	0	1	173	0	6
		3906	947	870	0	689	66	115	66	689	0	755	0	0	6	704	15	30
		3907	932	850	0	584	70	196	70	584	13	641	0	0	18	579	26	18
		3908	893	850	0	773	29	48	29	773	6	796	0	0	2	762	10	22
		3909	978	950	0	778	25	147	25	778	17	786	0	0	10	755	8	13
		3910	580	570	0	371	104	95	104	371	4	471	0	0	1	465	2	3
		3911	416	400	0	185	31	184	31	185	5	211	0	0	3	187	9	12
		3912	1048	1000	0	876	111	13	111	876	14	973	0	0	36	796	103	38
		3913	1137	1100	0	475	42	583	42	475	13	504	0	0	21	432	33	18
		3914	1006	980	0	868	47	65	47	868	11	904	0	0	23	837	20	24
		3915	1293	1200	0	1033	26	141	26	1033	15	1044	0	0	35	906	46	57
		3916	1181	1200	0	959	45	196	45	959	11	993	0	0	13	944	20	16

		3917	816	760	0	487	29	244	29	487	13	503	0	0	30	414	27	32
		3918	487	450	0	416	15	19	15	416	0	431	0	0	5	413	3	10
		3919	860	850	0	420	90	340	90	420	15	495	0	0	11	437	16	31
		3921	229	210	0	133	77	0	77	133	0	210	0	0	10	194	2	4
		3922	878	860	0	678	142	40	142	678	23	797	0	0	12	748	24	13
		3923	809	850	0	583	129	138	129	583	7	705	0	0	7	679	8	11
Владивосток, Ленинская - 2	25		51379	50600	0	28628	8638	13334	8638	28626	694	36570	0	0	1893	31618	1814	1245
		4001	2035	2000	0	790	638	572	638	790	30	1398	0	0	106	1065	141	86
		4002	1822	1800	0	1050	190	560	190	1050	41	1199	0	0	24	1071	100	4
		4003	1489	1500	0	1222	159	119	159	1222	15	1366	0	0	365	635	166	200
		4004	2161	2100	0	1732	200	168	200	1732	51	1881	0	0	11	1850	16	4
		4005	1974	1900	0	740	653	507	653	740	21	1372	0	0	68	1203	49	52
		4006	2515	2500	0	1037	378	1085	378	1037	23	1392	0	0	77	1223	50	42
		4007	1663	1600	0	1397	159	44	159	1397	27	1529	0	0	7	1390	116	16
		4008	1588	1600	0	1235	181	184	181	1235	0	1416	0	0	13	1319	74	10
		4009	2401	2500	0	896	725	879	725	895	35	1585	0	0	97	1271	110	107
		4010	2474	2500	0	1174	467	859	467	1174	48	1593	0	0	122	1334	68	69
		4011	2286	2300	0	1047	467	786	467	1046	18	1495	0	0	92	1300	50	53
		4012	2078	2100	0	1028	470	602	470	1028	26	1472	0	0	85	1257	66	64
		4013	1787	1800	0	712	733	355	733	712	30	1415	0	0	83	1262	27	43
		4014	1713	1700	0	729	665	306	665	729	24	1370	0	0	66	1237	27	40
		4015	2022	2000	0	1628	174	198	174	1628	41	1761	0	0	10	1726	20	5
		4016	2039	2000	0	1003	93	904	93	1003	27	1069	0	0	104	858	39	68
		4017	1723	1700	0	1414	174	112	174	1414	0	1588	0	0	9	1547	21	11
		4018	1951	2000	0	809	161	1030	161	809	23	947	0	0	77	777	37	56
		4019	1425	1300	0	1124	49	127	49	1124	17	1156	0	0	82	933	99	42
		4020	2440	2200	0	2014	142	44	142	2014	30	2126	0	0	42	1935	101	48
		4021	2884	2800	0	1034	733	1033	733	1034	31	1736	0	0	107	1512	57	60
		4022	1002	900	0	516	259	125	259	516	12	763	0	0	34	662	43	24
		4023	2671	2700	0	2197	227	276	227	2197	50	2374	0	0	7	2109	224	34
		4024	2505	2500	0	1035	507	958	507	1035	37	1505	0	0	80	1284	75	66
		4025	2731	2600	0	1065	34	1501	34	1065	37	1062	0	0	125	858	38	41
Владивосток, Первореченская - 2	29		55477	51100	0	38157	657	12286	657	38132	797	37992	0	0	1776	33115	1835	1266
		4101	1909	1600	0	1360	16	224	16	1358	30	1344	0	0	87	1130	51	76
		4102	1875	1700	0	1496	40	164	40	1496	8	1528	0	0	10	1441	55	22
		4103	1768	1700	0	1343	17	340	17	1343	26	1334	0	0	14	1260	41	19
		4104	1477	1300	0	1101	17	182	17	1101	23	1095	0	0	52	973	27	43
		4105	2029	2000	0	1576	17	407	17	1576	5	1588	0	0	10	1498	60	20
		4106	2330	2000	0	1347	22	631	22	1347	44	1325	0	0	96	1137	50	42
		4107	1897	1800	0	1457	13	330	13	1457	39	1431	0	0	73	1263	43	52
		4108	2031	1800	0	1349	10	441	10	1349	33	1326	0	0	108	1127	45	46

		4109	1761	1700	0	1052	14	634	14	1052	23	1043	0	0	57	925	31	30
		4110	1916	1800	0	1672	16	112	16	1672	32	1656	0	0	69	1431	79	77
		4111	2111	2000	0	1756	35	209	35	1756	5	1786	0	0	20	1521	201	44
		4112	2298	2000	0	1259	104	637	104	1258	48	1314	0	0	114	1062	62	76
		4113	1526	1300	0	1192	38	70	38	1192	30	1200	0	0	59	1071	28	42
		4114	1551	1300	0	1278	10	12	10	1278	5	1283	0	0	14	1173	71	25
		4115	1569	1300	0	865	10	425	10	865	28	847	0	0	62	743	22	20
		4116	1753	1500	0	1469	23	8	23	1469	7	1485	0	0	7	1396	55	27
		4117	1930	2000	0	1794	4	202	4	1794	32	1766	0	0	6	1591	128	41
		4118	1190	1100	0	1067	5	28	5	1067	7	1065	0	0	10	957	73	25
		4119	1880	1800	0	1206	23	571	23	1206	41	1188	0	0	107	968	68	45
		4120	1710	1600	0	974	54	572	54	974	116	912	0	0	89	738	35	50
		4121	1531	1500	0	684	10	806	10	683	26	667	0	0	73	536	25	33
		4122	1442	1300	0	1166	16	118	16	1166	5	1177	0	0	18	1041	89	29
		4123	2362	2400	0	1407	36	957	36	1387	37	1386	0	0	142	1108	74	62
		4124	2777	2200	0	1540	13	647	13	1539	27	1525	0	0	105	1316	45	59
		4125	2033	1800	0	966	12	822	12	966	27	951	0	0	86	780	36	49
		4126	2430	2100	0	1903	20	177	20	1903	12	1911	0	0	6	1760	104	41
		4127	2049	1800	0	1299	42	459	42	1299	30	1311	0	0	115	1084	39	73
		4128	2131	2200	0	1420	15	765	15	1420	14	1421	0	0	16	1215	157	33
		4129	2211	2500	0	1159	5	1336	5	1159	37	1127	0	0	151	870	41	65
Владивосток, Морская	151		15380	15590	0	12519	133	2938	133	12516	207	12442	0	0	1001	10441	554	446
		4201	883	950	0	449	51	450	51	449	19	481	0	0	9	455	5	12
		4202	258	270	0	194	0	76	0	194	3	191	0	0	0	185	4	2
		4203	642	650	0	393	5	252	5	393	6	392	0	0	16	353	9	14
		4204	1355	1500	0	512	24	964	24	512	14	522	0	0	17	475	11	19
		4205	1318	1250	0	714	53	483	53	714	24	743	0	0	28	652	32	31
		4280	841	800	0	712	0	88	0	712	18	694	0	0	44	624	17	9
		4281	3920	3900	0	3572	0	328	0	3572	15	3557	0	0	518	2892	107	40
		4282	1805	1800	0	1723	0	77	0	1720	19	1701	0	0	80	1558	42	21
		5901	43	43	0	43	0	0	0	43	0	43	0	0	8	25	7	3
		5902	16	20	0	16	0	4	0	16	0	16	0	0	3	5	6	2
		5903	16	18	0	16	0	2	0	16	0	16	0	0	0	15	0	1
		5904	16	16	0	16	0	0	0	16	0	16	0	0	4	11	1	0
		5905	17	19	0	17	0	2	0	17	0	17	0	0	0	17	0	0
		5906	18	18	0	18	0	0	0	18	0	18	0	0	2	11	1	4
		5907	15	15	0	15	0	0	0	15	0	15	0	0	0	11	0	4
		5908	18	18	0	18	0	0	0	18	0	18	0	0	3	14	0	1
		5909	15	17	0	15	0	2	0	15	1	14	0	0	0	12	2	0
		5910	15	17	0	15	0	2	0	15	0	15	0	0	3	9	1	2
		5911	18	18	0	18	0	0	0	18	0	18	0	0	1	13	1	3
		5912	17	17	0	17	0	0	0	17	0	17	0	0	0	10	3	4

		5913	18	20	0	18	0	2	0	18	1	17	0	0	0	16	0	1
		5914	18	18	0	18	0	0	0	18	0	18	0	0	2	10	2	4
		5915	105	105	0	105	0	0	0	105	0	105	0	0	2	94	8	1
		5916	28	28	0	28	0	0	0	28	0	28	0	0	0	27	1	0
		5917	15	15	0	15	0	0	0	15	0	15	0	0	0	15	0	0
		5919	25	25	0	25	0	0	0	25	0	25	0	0	0	21	2	2
		5920	14	14	0	14	0	0	0	14	0	14	0	0	1	12	0	1
		5921	26	26	0	26	0	0	0	26	0	26	0	0	1	23	2	0
		5922	26	26	0	26	0	0	0	26	0	26	0	0	1	19	2	4
		5923	27	27	0	27	0	0	0	27	4	23	0	0	3	16	2	2
		5924	26	30	0	26	0	4	0	26	0	26	0	0	1	19	3	3
		5925	25	27	0	25	0	2	0	25	4	21	0	0	5	12	3	1
		5926	26	28	0	25	0	3	0	25	1	24	0	0	0	24	0	0
		5927	26	28	0	26	0	2	0	26	0	26	0	0	3	19	2	2
		5928	27	29	0	27	0	2	0	27	0	27	0	0	0	17	4	6
		5929	26	28	0	26	0	2	0	26	0	26	0	0	2	16	6	2
		5930	25	25	0	25	0	0	0	25	0	25	0	0	0	21	3	1
		5932	25	25	0	25	0	0	0	25	0	25	0	0	2	22	0	1
		5933	25	25	0	25	0	0	0	25	0	25	0	0	2	20	1	2
		5934	23	23	0	23	0	0	0	23	0	23	0	0	2	17	1	3
		5935	23	23	0	23	0	0	0	23	0	23	0	0	1	11	1	10
		5936	26	26	0	26	0	0	0	26	0	26	0	0	2	22	2	0
		5937	24	24	0	24	0	0	0	24	0	24	0	0	2	18	3	1
		5938	22	22	0	22	0	0	0	22	0	22	0	0	1	17	3	1
		5939	28	28	0	28	0	0	0	28	0	28	0	0	3	21	0	4
		5940	29	29	0	29	0	0	0	29	0	29	0	0	7	10	6	6
		5941	18	18	0	18	0	0	0	18	0	18	0	0	0	16	2	0
		5942	23	23	0	23	0	0	0	23	2	21	0	0	1	18	0	2
		5943	22	22	0	22	0	0	0	22	0	22	0	0	1	20	1	0
		5944	23	23	0	23	0	0	0	23	0	23	0	0	0	22	0	1
		5945	18	18	0	18	0	0	0	18	0	18	0	0	1	16	0	1
		5946	23	25	0	23	0	2	0	23	0	23	0	0	2	20	0	1
		5947	22	22	0	22	0	0	0	22	0	22	0	0	0	20	0	2
		5948	23	23	0	23	0	0	0	23	0	23	0	0	1	19	2	1
		5949	22	22	0	22	0	0	0	22	2	20	0	0	0	14	0	6
		5950	24	24	0	24	0	0	0	24	0	24	0	0	0	18	5	1
		5951	26	26	0	26	0	0	0	26	0	26	0	0	3	20	0	3
		5953	31	33	0	31	0	2	0	31	6	25	0	0	6	14	2	3
		5954	47	49	0	46	0	3	0	46	0	46	0	0	2	41	2	1
		5955	27	27	0	27	0	0	0	27	0	27	0	0	1	18	2	6
		5956	25	27	0	25	0	2	0	25	5	20	0	0	3	16	0	1
		5957	32	34	0	32	0	2	0	32	2	30	0	0	1	27	2	0
		5958	14	14	0	14	0	0	0	14	0	14	0	0	0	14	0	0

		5959	14	14	0	14	0	0	0	14	0	14	0	0	2	11	1	0
		5960	14	14	0	14	0	0	0	14	0	14	0	0	0	14	0	0
		5961	14	14	0	14	0	0	0	14	0	14	0	0	2	11	0	1
		5962	14	14	0	14	0	0	0	14	0	14	0	0	2	7	5	0
		5963	14	16	0	14	0	2	0	14	0	14	0	0	5	7	1	1
		5964	14	16	0	14	0	2	0	14	0	14	0	0	2	5	7	0
		5965	14	14	0	13	0	1	0	13	0	13	0	0	1	5	4	3
		5966	17	17	0	17	0	0	0	17	0	17	0	0	3	11	3	0
		5967	24	24	0	24	0	0	0	24	3	21	0	0	2	18	1	0
		5968	20	23	0	20	0	3	0	20	0	20	0	0	1	16	1	2
		5969	24	24	0	24	0	0	0	24	5	19	0	0	4	9	3	3
		5970	20	22	0	20	0	2	0	20	0	20	0	0	1	15	2	2
		5971	20	22	0	20	0	2	0	20	0	20	0	0	3	12	2	3
		5972	24	24	0	24	0	0	0	24	0	24	0	0	1	20	0	3
		5973	23	23	0	23	0	0	0	23	1	22	0	0	0	20	2	0
		5974	23	23	0	23	0	0	0	23	1	22	0	0	1	21	0	0
		5975	23	23	0	23	0	0	0	23	1	22	0	0	2	16	2	2
		5976	28	30	0	28	0	2	0	28	0	28	0	0	0	28	0	0
		5978	24	24	0	24	0	0	0	24	0	24	0	0	2	21	0	1
		5979	24	24	0	24	0	0	0	24	0	24	0	0	2	20	1	1
		5980	25	25	0	25	0	0	0	25	0	25	0	0	0	25	0	0
		5981	23	23	0	23	0	0	0	23	0	23	0	0	0	22	1	0
		5982	20	23	0	20	0	3	0	20	0	20	0	0	0	18	2	0
		5983	31	31	0	31	0	0	0	31	0	31	0	0	3	24	3	1
		5984	30	30	0	30	0	0	0	30	0	30	0	0	0	30	0	0
		5985	24	26	0	24	0	2	0	24	0	24	0	0	5	15	3	1
		5986	23	23	0	23	0	0	0	23	0	23	0	0	1	18	1	3
		5987	26	26	0	26	0	0	0	26	0	26	0	0	1	23	1	1
		5988	24	24	0	24	0	0	0	24	0	24	0	0	0	23	1	0
		5989	22	22	0	22	0	0	0	22	0	22	0	0	0	22	0	0
		5990	23	23	0	19	0	4	0	19	0	19	0	0	2	15	1	1
		5991	25	27	0	25	0	2	0	25	0	25	0	0	0	14	4	7
		5992	24	26	0	24	0	2	0	24	1	23	0	0	1	12	9	1
		5993	25	25	0	25	0	0	0	25	0	25	0	0	1	21	2	1
		5994	23	25	0	23	0	2	0	23	0	23	0	0	1	16	4	2
		5995	25	25	0	25	0	0	0	25	0	25	0	0	2	14	3	6
		5996	24	24	0	24	0	0	0	24	0	24	0	0	2	16	4	2
		5997	22	22	0	22	0	0	0	22	2	20	0	0	9	9	1	1
		5998	24	24	0	24	0	0	0	24	0	24	0	0	0	24	0	0
		6001	26	26	0	26	0	0	0	26	1	25	0	0	2	18	1	4
		6002	24	24	0	24	0	0	0	24	0	24	0	0	0	19	3	2
		6003	26	26	0	26	0	0	0	26	1	25	0	0	1	20	2	2

		6004	19	19	0	19	0	0	0	19	1	18	0	0	4	5	6	3
		6005	10	12	0	10	0	2	0	10	0	10	0	0	1	7	1	1
		6006	141	143	0	125	0	18	0	125	3	122	0	0	8	98	11	5
		6007	153	153	0	129	0	24	0	129	0	129	0	0	6	100	11	12
		6010	142	145	0	133	0	12	0	133	4	129	0	0	14	93	4	18
		6011	144	146	0	114	0	32	0	114	0	114	0	0	5	100	4	5
		6012	105	105	0	105	0	0	0	105	4	101	0	0	7	75	9	10
		6013	132	132	0	131	0	1	0	131	4	127	0	0	10	104	6	7
		6014	106	110	0	101	0	9	0	101	5	96	0	0	8	67	13	8
		6015	26	26	0	26	0	0	0	26	1	25	0	0	3	14	4	4
		6016	28	28	0	28	0	0	0	28	0	28	0	0	4	21	2	1
		6017	26	28	0	24	0	4	0	24	1	23	0	0	1	18	2	2
		6018	24	24	0	24	0	0	0	24	0	24	0	0	1	19	2	2
		6019	18	22	0	18	0	4	0	18	0	18	0	0	0	18	0	0
		6020	23	23	0	23	0	0	0	23	0	23	0	0	1	21	1	0
		6029	21	23	0	21	0	2	0	21	0	21	0	0	1	11	5	4
		6030	25	27	0	25	0	2	0	25	0	25	0	0	3	20	2	0
		6032	31	33	0	31	0	2	0	31	0	31	0	0	0	31	0	0
		6033	24	26	0	23	0	3	0	23	2	21	0	0	1	15	5	0
		6034	12	16	0	12	0	4	0	12	0	12	0	0	0	12	0	0
		6035	33	33	0	33	0	0	0	33	0	33	0	0	1	28	2	2
		6036	30	30	0	30	0	0	0	30	0	30	0	0	2	25	2	1
		6037	22	22	0	22	0	0	0	22	0	22	0	0	0	19	3	0
		6038	21	23	0	21	0	2	0	21	0	21	0	0	5	12	2	2
		6039	22	24	0	20	0	4	0	20	0	20	0	0	1	17	1	1
		6040	21	23	0	18	0	5	0	18	0	18	0	0	2	11	2	3
		6041	25	27	0	23	0	4	0	23	0	23	0	0	4	15	3	1
		6042	23	26	0	23	0	3	0	23	0	23	0	0	2	18	2	1
		6043	24	26	0	21	0	5	0	21	0	21	0	0	1	14	1	5
		6044	30	30	0	30	0	0	0	30	0	30	0	0	0	20	10	0
		6045	24	26	0	24	0	2	0	24	0	24	0	0	1	23	0	0
		6046	112	112	0	112	0	0	0	112	0	112	0	0	3	102	2	5
		6047	109	109	0	109	0	0	0	109	6	103	0	0	7	82	8	6
		6048	23	23	0	23	0	0	0	23	4	19	0	0	1	13	4	1
		6049	12	12	0	12	0	0	0	12	1	11	0	0	0	9	2	0
		6050	31	31	0	31	0	0	0	31	0	31	0	0	1	28	0	2
		6051	26	28	0	26	0	2	0	26	0	26	0	0	4	20	2	0
		6052	17	17	0	17	0	0	0	17	0	17	0	0	2	14	1	0
		6053	21	21	0	21	0	0	0	21	0	21	0	0	0	21	0	0
		6054	61	61	0	61	0	0	0	61	9	52	0	0	4	37	5	6
		6055	16	16	0	16	0	0	0	16	0	16	0	0	0	16	0	0

	6056	17	19	0	17	0	2	0	17	0	17	0	0	0	17	0	0
	6057	21	21	0	21	0	0	0	21	0	21	0	0	2	15	2	2
	6058	26	26	0	26	0	0	0	26	0	26	0	0	2	17	3	4
	6059	74	74	0	71	0	3	0	71	0	71	0	0	9	59	2	1
	6060	24	24	0	24	0	0	0	24	0	24	0	0	1	16	2	5

ОБЪЯВЛЕНИЕ**о проведении конкурса на замещение вакантной должности руководителя краевого государственного бюджетного учреждения здравоохранения, включенного в Реестр организаций, имеющих социальную и (или) экономическую значимость для Приморского края, утвержденный Правительством Приморского края**

1. Объявляется конкурс на замещение вакантной должности руководителя краевого государственного бюджетного учреждения здравоохранения, включенного в Реестр организаций, имеющих социальную и (или) экономическую значимость для Приморского края, утвержденный Правительством Приморского края (далее - вакантная должность):

1.1. Главного врача краевого государственного бюджетного учреждения здравоохранения «Надеждинская центральная районная больница».

2. Требования к вакантной должности главного врача определены Приказом Минтруда России от 07.11.2017 № 768н "Об утверждении профессионального стандарта "Специалист в области организации здравоохранения и общественного здоровья":

Требования к образованию и обучению	Высшее образование - специалитет по одной из специальностей: "Лечебное дело", "Педиатрия", "Медико-профилактическое дело", "Стоматология" и подготовка в интернатуре и (или) ординатуре по специальности "Организация здравоохранения и общественное здоровье" или профессиональная переподготовка по специальности "Организация здравоохранения и общественное здоровье" при наличии подготовки в интернатуре и (или) ординатуре по одной из медицинских специальностей
Требования к опыту практической работы	Стаж работы на руководящих должностях в медицинской организации не менее пяти лет
Особые условия допуска к работе	Сертификат специалиста или свидетельство об аккредитации специалиста по специальности "Организация здравоохранения и общественное здоровье"; Отсутствие ограничений на занятие профессиональной деятельностью, установленных законодательством Российской Федерации

3. Прием документов осуществляется по адресу: 690007, г. Владивосток, ул. 1-я Морская, д. 4, кабинет 342, понедельник, вторник, среда, пятница с 9.30 до 13.00, четверг с 14.00 до 17.00 часов. Обеденный перерыв с 13-00 до 14-00.

Контактное лицо – Хмельницкая Екатерина Александровна, начальник отдела координации, подготовки и управления медицинским персоналом министерства здравоохранения Приморского края, тел. 8(423) 241-34-46.

4. Начало приема документов для участия в конкурсе в 09.30 ч.00 м. 02 апреля 2024 года, окончание в 16 ч. 30 м. 19 апреля 2024 года.

5. Для участия в конкурсе кандидат представляет следующие документы:

1) заявление о допуске к участию в конкурсе, написанное собственноручно, по форме согласно приложению № 1 к Порядку проведения конкурса на замещение должности руководителя краевого государственного унитарного предприятия, краевого государственного учреждения, включенного в Реестр организаций, имеющих социальную и (или) экономическую значимость для Приморского края, утвержденный Правительством Приморского края, утвержденному постановлением Администрации Приморского края от 27.04.2016 №168-па (в ред. постановлений Администрации Приморского края от 01.11.2016 № 505-па, от 08.07.2019 № 436-па, от 18.11.2019 № 757-па, постановления Правительства Приморского края от 16.12.2020 № 1036-пп) (далее -Порядок);

2) анкету по форме согласно приложению № 2 к Порядку с приложением фотографии размером 3 х 4 см;

3) копию трудовой книжки, заверенную нотариально или кадровой службой по месту работы (службы), и (или) сведения о трудовой деятельности, оформленные в установленном законодательством Российской Федерации порядке, или иные документы, подтверждающие трудовую (служебную) деятельность кандидата;

4) копии документов об образовании и о квалификации, а также по желанию кандидата копии документов, подтверждающих повышение или присвоение квалификации по результатам дополнительного профессионального образования,

документов о присвоении ученой степени, ученого звания, заверенные нотариально или кадровой службой по месту работы (службы) либо предоставленные одновременно с оригиналами документов;

5) согласие на обработку персональных данных по форме согласно приложению № 3 к Порядку;

6) справку о наличии (отсутствии) судимости и (или) факта уголовного преследования либо о прекращении уголовного преследования, в случаях установленных законодательством Российской Федерации;

7) копию паспорта или заменяющего его документа (соответствующий документ предъявляется лично по прибытии на конкурс).

Требования к представляемым документам:

заявление о допуске к участию в конкурсе, анкета и согласие на обработку персональных данных заполняются собственноручно;

документы, написанные собственноручно, должны быть заполнены разборчивым почерком, печатными буквами;

сканированные документы (копии документов) должны быть четкими и читаемыми.

Оригиналы документов, копии которых направлены с использованием услуг почтовой связи, представляются лично секретарю конкурсной комиссии кандидатом на замещение должности

руководителя краевого государственного унитарного предприятия, краевого государственного учреждения, включенного в Реестр организаций, имеющих социальную и (или) экономическую значимость для Приморского края, утвержденный Правительством Приморского края, по прибытии на конкурс.

6. Количество и формы конкурсных процедур:

Конкурс проводится в один этап и предусматривает одну конкурсную процедуру в виде индивидуального собеседования.

7. Порядок и условия проведения конкурса:

Конкурс проводится при условии наличия не менее двух кандидатов на замещение вакантной должности.

8. Конкурс состоится ориентировочно 24 апреля 2024 года в 14 ч. 00 м., на 5 этаже в конференц-зале, кабинете № 522 б, расположенному по адресу: г. Владивосток, ул. 1-я Морская, д. 2.

9. За разъяснениями по всем вопросам проведения конкурса обращаться в министерство здравоохранения Приморского края по телефону: 8(423) 241-34-46 с понедельника по четверг с 9.00 до 13.00 и с 14.00 до 18.00 часов, в пятницу с 9.00 до 13.00 и с 14.00 до 17.00 часов (время местное).

ОБЪЯВЛЕНИЕ № 3

Квалификационная коллегия судей Приморского края объявляет конкурс на вакантные должности:

- трех судей Арбитражного суда Приморского края;
- двух судей судебной коллегии по уголовным делам Приморского краевого суда;
- заместителя председателя Первомайского районного суда;
- заместителя председателя Уссурийского районного суда;
- заместителя председателя Лесозаводского районного суда;
- судьи Советского районного суда г. Владивостока;
- двух судей Фрунзенского районного суда г. Владивостока.

Заявления и документы, перечисленные в пункте 6 статьи 5 Закона Российской Федерации от 26 июня 1992 года № 3132-1 «О статусе судей в Российской Федерации» принимаются от претендентов на указанные должности посредством почтовой связи, либо в рабочие дни с 10 до 17 часов (обед с 13-00 до 13-30) через общественную приемную Приморского краевого суда по адресу: 690091 г. Владивосток, ул. Фонтанная, д. 53. Последний день приема документов – 26.04.2024.

Заявления и документы, поступившие в коллегия после указанного срока, к рассмотрению не принимаются.

Земельные участки

Сведения обязательны для опубликования согласно Земельному Кодексу Российской Федерации, Закону Приморского края от 29.12.2003 № 90-КЗ «О регулировании земельных отношений в Приморском крае»

Извещение

О необходимости согласования проекта межевания по выделу доли из общей долевой собственности в соответствии со ст. 13, 13.1 Федерального закона от 24.07.2002 г. №101-ФЗ «Об обороте земель сельскохозяйственного назначения». Участники общей долевой собственности ООО «Невское» извещаются о необходимости согласования проекта межевания земельного участка. Кадастровый номер исходного земельного участка 25:08:010101:6 адрес: установлено относительно ориентира, расположенного в границах участка. Почтовый адрес ориентира: край Приморский, р-н Лесозаводский, с. Невское. Заказчиком работ по подготовке проекта межевания земельного участка является: Кучерук Валентина Ивановна место регистрации: Приморский край, Лесозаводский район, с. Невское, ул. Колхозная, д.30. т.89510267952 Проект межевания земельного участка подготовлен кадастровым инженером: Витько Екатерина Петровна, адрес: г. Лесозаводск, ул. Лесопильная, д. 14А, кв.2, e-mail: ekaterina_makiev@mail.ru, тел. 89502882293, № аттестата 25-12-55. С проектом межевания можно ознакомиться по адресу: Приморский край, г. Лесозаводск, ул. Калининская 24а каб. 22а, в течение 30 дней со дня опубликования данного извещения, при себе необходимо иметь документ удостоверяющий личность, а также документы о правах на земельный участок. Обоснованные возражения относительно размера и местоположения границ, выделяемого в счет земельной доли земельного участка направлять в письменном виде в течение 30 дней со дня опубликования данного извещения, кадастровому инженеру Витько Екатерине Петровне по адресу: Приморский край, г. Лесозаводск ул. Лесопильная 14а кв.2, а также в орган регистрации прав по месту расположения такого земельного участка.

Кадастровым инженером Бурундуковым Владимиром Александровичем, адрес: 690091, г. Владивосток, ул. Нейбута, д.22, кв.20, office@jkv-dv.ru, член СРО Ассоциации КИ «Содружество» (реестровый номер 1676 от 19.02.2020), выполняются кадастровые работы по уточнению местоположения границ и площади земельного участка с кадастровым номером 25:28:000000:65847, расположенного по адресу (описание местоположения): Местоположение установлено относительно ориентира, расположенного в границах участка. Почтовый адрес ориентира: Приморский край, г. Владивосток, в районе ст. Океанской. Заказчик кадастровых работ Управление муниципальной собственности г. Владивостока (690091, г. Владивосток, ул. Западная, 15) Смежные земельные участки, с правообладателями которых требуется согласовать местоположение границ, расположены в кадастровых кварталах 25:28:050025 и 25:28:050027. Ознакомьтесь с проектом межевого плана можно с 26.03.2024 г. по адресу: г. Владивосток, ул. Некрасовская, д. 36Б, оф. 515. Возражения о местоположении границ земельного участка и требования о проведении согласования местоположения границ земельного участка на местности принимаются в течение 30 дней со дня опубликования извещения по адресу: г. Владивосток, ул. Некрасовская, д. 36Б, оф. 515. Собрание заинтересованных лиц по поводу согласования местоположения границ состоится 26.04.2024 г. в 10:00 по адресу: г. Владивосток, ул. Некрасовская, д. 36Б, оф. 515. При проведении согласования местоположения границ при себе иметь документ, удостоверяющий личность, а также документы о правах на земельный участок.

«Приморская газета: официальное издание органов государственной власти Приморского края»
Адрес редакции, издателя:
690016, г. Владивосток, ул. Марии Расковой, 2Б
Главный редактор: Романюк Я. В.
Верстка: Федорова И. В.
Корректор: Люкшина М. И.

Тел. редакции: 8 994 110 37 00
Whatsapp: 8 994 110 37 00
Email: primgazeta@mail.ru
Учредитель: Правительство Приморского края
(690110, г. Владивосток, ул. Светланская, 22)
Издатель: Краевое государственное бюджетное учреждение «Общественное телевидение Приморья»

Выписка о регистрации СМИ от 12.11.2019 ПИ № ТУ25-00639. Выдана Управлением Роскомнадзора по Приморскому краю
Тираж номера: 500 экз.
Отпечатано: АО «ИПК «Дальпресс», 690106 г. Владивосток, Приморский край, пр-кт «Красного знамени», д.10, тел. 2450545 (приемная)

Заказ 846
Время подписания в печать:
по графику: 25.03.2024 г. в 18:00, по факту: 18:00
Газета распространяется бесплатно и по подписке
Подписной индекс – П 3766 16+