



Документы

ГУБЕРНАТОР ПРИМОРСКОГО КРАЯ

РАСПОРЯЖЕНИЕ № 392-рг

14.12.2022

г. Владивосток

О признании утратившим силу распоряжения Губернатора Приморского края от 27 октября 2022 года № 334-рг «Об установлении ограничительных мероприятий (карантина) по репродуктивно-респираторному синдрому свиней на территории племенной фермы общества с ограниченной ответственностью «Русагро-Приморье» Михайловского муниципального района»

На основании Устава Приморского края, в связи с признанием не действительными протоколов лабораторных исследований федерального государственного бюджетного учреждения «Приморская межобластная ветеринарная лаборатория», на основании представления и.о. руководителя государственной ветеринарной инспекции Приморского края С.И. Крушинского

1. Признать утратившим силу распоряжение Губернатора Приморского края от 27 октября 2022 года № 334-рг «Об установлении ограничительных мероприятий (карантина) по репродуктивно-респираторному синдрому свиней на территории племенной фермы общества с ограниченной ответственностью «Русагро-Приморье» Михайловского муниципального района».

2. Отменить ограничительные мероприятия (карантин) по репродуктивно-респираторному синдрому свиней на территории свиноводческого комплекса «Племенная ферма» общества с ограниченной ответственностью «Русагро-Приморье», расположенного на территории Михайловского муниципального района.

3. Государственной ветеринарной инспекции Приморского края обеспечить направление копии настоящего распоряжения в течение дня, следующего за днем его принятия, в Федеральную службу по ветеринарному и фитосанитарному надзору.

4. Департаменту информационной политики Приморского края обеспечить официальное опубликование настоящего распоряжения.

Губернатор Приморского края
О.Н. Кожемяко

МИНИСТЕРСТВО ТРУДА И СОЦИАЛЬНОЙ ПОЛИТИКИ ПРИМОРСКОГО КРАЯ

ПРИКАЗ № 618

15.12.2022

г. Владивосток

Об утверждении тарифов на социальные услуги на основании подушевых нормативов финансирования социальных услуг на 2023 год

В целях реализации Федерального закона от 28 декабря 2013 года № 442-ФЗ «Об основах социального обслуживания граждан в Российской Федерации», Закона Приморского края от 26 декабря 2014 года № 541-КЗ «О социальном обслуживании граждан в Приморском крае», постановления Администрации Приморского края от 11 декабря 2014 года № 515-па «Об установлении Порядка утверждения тарифов на социальные услуги на основании подушевых нормативов финансирования социальных услуг в Приморском крае», на основании постановления Администрации Приморского края от 10 октября 2019 года № 652-па «Об утверждении Положения о министерстве труда и социальной политики Приморского края»

ПРИКАЗЫВАЮ:

1. Утвердить прилагаемые:

Тарифы на социальные услуги в стационарной форме на основании подушевых нормативов финансирования социальных услуг на 2023 год;

Тарифы на социальные услуги в полустационарной форме на основании подушевых нормативов финансирования социальных услуг на 2023 год;

Тарифы на социальные услуги в форме на дому на основании подушевых нормативов финансирования социальных услуг на 2023 год;

Тарифы на социальные услуги, входящие в социальный пакет долговременного ухода, на основании подушевых нормативов финансирования на 2023 год.

2. При расчете тарифов на социальные услуги, входящие в социальный пакет долговременного ухода, на основании подушевых нормативов финансирования применен коэффициент параллельности рабочего процесса, при этом время предоставления ассистирующих услуг по уходу, входящих в социальный пакет, составляет 70% от рекомендуемого нормативного времени на однотипную замещающую услугу по уходу (для граждан I и II уровня нуждаемости).

3. Планово-экономическому отделу (Зинина Т.О.) обеспечить размещение и направление настоящего приказа в соответствии с требованиями постановлений Губернатора Приморского края от 9 февраля 2017 года № 5-пг «Об обеспечении проведения независимой антикоррупционной экспертизы нормативных правовых актов Губернатора Приморского края, Правительства Приморского края, органов исполнительной власти Приморского края и их проектов», от 20 апреля 2020 года № 43-пг «Об обеспечении официального опубликования законов Приморского края, правовых актов Губернатора Приморского края, Правительства Приморского края, органов исполнительной власти Приморского края».

4. Настоящий приказ вступает в силу с 1 января 2023 года.

5. Контроль за исполнением настоящего приказа оставляю за собой.

Министр С.В. Красицкая

Утверждены
приказом

министерства труда и социальной политики Приморского края
от «15» декабря 2022г. № 618

ТАРИФЫ

на социальные услуги в стационарной форме на основании подушевых нормативов финансирования социальных услуг на 2023 год

№ п/п	Наименование социальной услуги	Тариф на социальные услуги (рубли)	
		городская местность	сельская местность
1	2	3	4
1	Социально-бытовые услуги		

1.1	предоставление площади жилых помещений согласно нормативам, утвержденным Правительством Приморского края, помещений для организации реабилитационных и лечебных мероприятий, лечебно-трудовой и учебной деятельности, культурно-бытового обслуживания	165,95	184,20
1.2	обеспечение питанием, включая диетическое питание, согласно нормативам, утвержденным Правительством Приморского края	355,16	394,23
1.3	обеспечение мягким инвентарем (одеждой, обувью, нательным бельем и постельными принадлежностями) согласно нормативам, утвержденным Правительством Приморского края	76,33	84,73
1.4	обеспечение за счет средств получателя социальных услуг книгами, журналами, газетами, настольными играми	199,15	221,06
1.5	обеспечение сохранности личных вещей и ценностей, сданных на хранение администрации организации социального обслуживания	5,97	6,63
1.6	создание условий для отправления религиозных обрядов	59,74	66,31
1.7	предоставление в пользование мебели	8,30	9,21
1.8	предоставление гигиенических услуг лицам, не способным по состоянию здоровья самостоятельно осуществлять за собой уход	107,86	119,72
1.9	отправка за счет средств получателя социальных услуг почтовой корреспонденции	73,02	81,05
1.10	помощь в приеме пищи (кормление)	35,95	39,90
1.11	организация ритуальных услуг (при отсутствии у умерших клиентов родственников или в связи с их нежеланием заниматься погребением)*	99,58	110,53
2	Социально-медицинские услуги		
2.1	выполнение процедур, связанных с организацией ухода, наблюдением за состоянием здоровья получателей социальных услуг (измерение температуры тела, артериального давления, контроль за приемом лекарств и др.)	59,74	66,31
2.2	проведение или оказание содействия в проведении оздоровительных мероприятий	83,00	92,13
2.3	систематическое наблюдение за получателями социальных услуг в целях выявления отклонений в состоянии их здоровья	116,18	128,96
2.4	проведение мероприятий, направленных на формирование здорового образа жизни	49,76	55,23
2.5	проведение занятий по адаптивной физической культуре	360,49	400,14
2.6	консультирование по социально-медицинским вопросам (поддержания и сохранения здоровья получателей социальных услуг, проведения оздоровительных мероприятий, наблюдения за получателями социальных услуг в целях выявления отклонений в состоянии их здоровья)	497,87	552,64
2.7	оказание или содействие в оказании медицинской помощи в медицинских организациях в объеме, предусмотренном территориальной программой государственных гарантий бесплатного оказания гражданам медицинской помощи	86,30	95,79
2.8	проведение в организации, осуществляющей стационарное социальное обслуживание, первичного медицинского осмотра и первичной санитарной обработки	663,83	736,85
2.9	оказание первичной медико-санитарной помощи	301,68	334,86
2.10	помощь в выполнении процедур, связанных с сохранением здоровья (прием лекарств, закапывание капель и т.д.)	49,76	55,23
2.11	содействие в обеспечении по медицинским показаниям лекарственными препаратами и изделиями медицинского назначения, в том числе за счет средств получателя социальных услуг	139,41	154,75
3	Социально-психологические услуги		
3.1	социально-психологическое консультирование, в том числе по вопросам внутрисемейных отношений	56,43	62,64
3.2	социально-психологический патронаж	16,58	18,40
4	Социально-педагогические услуги		
4.1	социально-педагогическая коррекция, включая диагностику и консультирование	165,95	184,20
4.2	формирование позитивных интересов (в том числе в сфере досуга)	66,39	73,69
4.3	организация досуга (праздники, экскурсии и другие культурные мероприятия)	199,15	221,06
4.4	обучение детей-инвалидов навыкам самообслуживания, поведения в быту и общественных местах, общения, самоконтролю и другим формам жизнедеятельности	7,10	7,88
4.5	Создание условий для дошкольного воспитания детей-инвалидов и получения ими образования по специальным программам	57,35	63,66

4.6	создание условий для получения детьми-инвалидами общего образования по специальным программам	12,02	13,34
5	Социально-трудовые услуги		
5.1	проведение мероприятий по использованию трудовых возможностей и обучению доступным профессиональным навыкам, восстановлению личностного и социального статуса	33,18	36,83
5.2	оказание помощи в трудоустройстве	182,57	202,65
5.3	организация помощи в получении образования, в том числе профессионального образования, инвалидами (детьми-инвалидами) в соответствии с их способностями	39,83	44,21
5.4	добровольное участие в лечебно-трудовой деятельности в соответствии с медицинскими рекомендациями	9,96	11,06
6	Социально-правовые услуги		
6.1	оказание помощи в оформлении и восстановлении утраченных документов получателей социальных услуг	49,76	55,23
6.2	оказание помощи в получении юридических услуг (в том числе бесплатно)	116,18	128,96
6.3	оказание помощи в защите прав и законных интересов получателей социальных услуг	265,52	294,73
6.4	консультирование по вопросам, связанным с правом граждан на социальное обслуживание и защиту своих интересов	139,41	154,75
6.5	оказание помощи в вопросах, связанных с пенсионным обеспечением	43,15	47,90
7	Услуги в целях повышения коммуникативного потенциала получателей социальных услуг, имеющих ограничения жизнедеятельности, в том числе детей-инвалидов		
7.1	обучение инвалидов (детей-инвалидов) пользованию средствами ухода и техническими средствами реабилитации	132,76	147,36
7.2	проведение социально-реабилитационных мероприятий в сфере социального обслуживания	49,76	55,23
7.3	обучение навыкам поведения в быту и общественных местах	26,55	29,47
7.4	оказание помощи в обучении навыкам компьютерной грамотности	49,76	55,23
8	Срочные услуги		
8.1	сопровождение получателей социальных услуг, получающих социальные услуги в стационарной форме социального обслуживания, при госпитализации в медицинские организации в целях осуществления ухода за указанными получателями*	391,89	435,00

* для получателей социальных услуг – «бесплатно»

Утверждены
приказом
министерства труда и социальной политики Приморского края
от «15» декабря 2022г. № 618

ТАРИФЫ на социальные услуги в полустационарной форме на основании подушевых нормативов финансирования социальных услуг на 2023 год

№ п/п	Наименование социальной услуги	Тариф на социальные услуги (рубли)	
		городская местность	сельская местность
1	2	3	4
1	Социально-бытовые услуги		
1.1	предоставление площади жилых помещений согласно нормативам, утвержденным Правительством Приморского края, помещений для организации реабилитационных и лечебных мероприятий, лечебно-трудовой и учебной деятельности, культурно-бытового обслуживания	218,27	242,28
1.2	обеспечение питанием, включая диетическое питание, согласно нормативам, утвержденным Правительством Приморского края	414,10	459,65
1.3	обеспечение мягким инвентарем (одеждой, обувью, нательным бельем и постельными принадлежностями) согласно нормативам, утвержденным Правительством Приморского края	102,51	113,79
1.4	обеспечение сохранности личных вещей и ценностей, сданных на хранение администрации организации социального обслуживания	34,21	37,97
1.5	предоставление в пользование мебели	17,11	18,99
1.6	предоставление гигиенических услуг лицам, не способным по состоянию здоровья самостоятельно осуществлять за собой уход	108,52	120,46
1.7	помощь в приеме пищи (кормление)	72,68	80,67
1.8	создание условий для отправления религиозных обрядов*	16,26	18,05
2	Социально-медицинские услуги		
2.1	выполнение процедур, связанных с организацией ухода, наблюдением за состоянием здоровья получателей социальных услуг (измерение температуры тела, артериального давления, контроль за приемом лекарственных препаратов и др.)	77,44	85,96
2.2	проведение или оказание содействия в проведении оздоровительных мероприятий	155,87	173,02
2.3	систематическое наблюдение за получателями социальных услуг в целях выявления отклонений в состоянии их здоровья	125,50	139,31
2.4	проведение мероприятий, направленных на формирование здорового образа жизни:		
	в индивидуальной форме	72,68	80,67
	в групповой форме	10,38	11,52

2.5	консультирование по социально-медицинским вопросам (поддержания и сохранения здоровья получателей социальных услуг, проведения оздоровительных мероприятий, наблюдения за получателями социальных услуг в целях выявления отклонений в состоянии их здоровья)	547,38	607,59
2.6	оказание или содействие в оказании медицинской помощи в медицинских организациях в объеме, предусмотренном территориальной программой государственных гарантий бесплатного оказания гражданам медицинской помощи	106,73	118,47
2.7	проведение в организации, осуществляющей стационарное социальное обслуживание, первичного медицинского осмотра и первичной санитарной обработки	711,58	789,85
2.8	оказание первичной медико-санитарной помощи	694,60	771,01
2.9	организация экстренной медико-психологической помощи (для социально-реабилитационных центров для несовершеннолетних)	628,93	698,11
2.10	помощь в выполнении процедур, связанных с сохранением здоровья (прием лекарств, закапывание капель и т.д.)	36,40	40,40
2.11	содействие в обеспечении по медицинским показаниям лекарственными препаратами и изделиями медицинского назначения, в том числе за счет средств получателя социальных услуг	400,82	444,91
2.12	проведение занятий по адаптивной физкультуре:		
	в индивидуальной форме	226,79	251,74
	в групповой форме	45,37	50,36
3	Социально-психологические услуги		
3.1	социально-психологическое консультирование, в том числе по вопросам внутрисемейных отношений	112,63	125,02
3.2	социально-психологический патронаж	124,25	137,92
3.3	оказание консультационной психологической помощи анонимно, в том числе с использованием телефона доверия*	39,27	43,59
3.4	Психологическая коррекция:		
	в индивидуальной форме	77,86	86,42
	в групповой форме	11,12	12,34
4	Социально-педагогические услуги		
4.1	социально-педагогическая коррекция, включая диагностику и консультирование:		
	в индивидуальной форме	308,43	342,36
	в групповой форме	44,07	48,92
4.2	формирование позитивных интересов (в том числе в сфере досуга):		
	в индивидуальной форме	176,40	195,80
	в групповой форме	25,20	27,97
4.3	организация досуга (праздники, экскурсии и другие культурные мероприятия)	457,88	508,25
4.4	Обучение детей-инвалидов навыкам самообслуживания, поведения в быту и общественных местах, общения, самоконтролю и другим формам жизнедеятельности	57,35	63,66
4.5	Создание условий для дошкольного воспитания детей-инвалидов и получения ими образования по специальным программам	57,35	63,66
4.6	Создание условий для получения детьми-инвалидами общего образования по специальным программам	70,90	78,70
5	Социально-трудовые услуги		
5.1	проведение мероприятий по использованию трудовых возможностей и обучению доступным допрофессиональным навыкам, восстановлению личностного и социального статуса	77,44	85,96
5.2	организация помощи в получении образования, в том числе профессионального образования, инвалидами (детьми-инвалидами) в соответствии с их способностями	173,24	192,30
5.3	оказание помощи в трудоустройстве	156,96	174,23
6	Социально-правовые услуги		
6.1	оказание помощи в оформлении и восстановлении утраченных документов получателей социальных услуг	120,29	133,52
6.2	оказание помощи в получении юридических услуг (в том числе бесплатно)	212,37	235,73
6.3	оказание помощи в защите прав и законных интересов получателей социальных услуг	1040,00	1154,40
6.4	консультирование по вопросам, связанным с правом граждан на социальное обслуживание и защиту своих интересов	249,33	276,76
6.5	оказание помощи в вопросах, связанных с пенсионным обеспечением	76,61	85,04
6.6	содействие органам опеки и попечительства в устройстве несовершеннолетних, нуждающихся в социальной реабилитации, на усыновление, под опеку (попечительство) в приемную семью, в организации социального обслуживания (для социально-реабилитационных центров для несовершеннолетних)*	274,22	304,38
7	Услуги в целях повышения коммуникативного потенциала получателей социальных услуг, имеющих ограничения жизнедеятельности, в том числе детей-инвалидов		
7.1	Обучение инвалидов (детей-инвалидов) пользованию средствами ухода и техническими средствами реабилитации	253,27	281,13
7.2	проведение социально-реабилитационных мероприятий в сфере социального обслуживания	147,36	163,57

7.3	обучение навыкам поведения в быту и общественных местах:		
	в индивидуальной форме	47,92	53,19
	в групповой форме	6,85	7,60
7.4	оказание помощи в обучении навыкам компьютерной грамотности:		
	в индивидуальной форме	70,61	78,38
	в групповой форме	14,14	15,70

* для получателей социальных услуг – «бесплатно»

Утверждены
приказом
министерства труда и социальной политики Приморского края
от «15» декабря 2022г. № 618

ТАРИФЫ
на социальные услуги в форме на дому на основании подушевых нормативов
финансирования социальных услуг на 2023 год

№ п/п	Наименование социальной услуги	Тариф на социальные услуги (рублей)	
		городская местность	сельская местность
1	2	3	4
1	Социально-бытовые услуги		
1.1	покупка за счет средств получателя социальных услуг и доставка на дом продуктов питания, промышленных товаров первой необходимости, средств санитарии и гигиены, средств ухода, книг, газет, журналов:		
1.1.1	покупка за счет средств получателя социальных услуг и доставка на дом продуктов питания (горячих обедов)	90,00	99,00
1.1.2	покупка за счет средств получателя социальных услуг и доставка на дом промышленных товаров первой необходимости, средств санитарии и гигиены, средств ухода	60,00	66,00
1.1.3	покупка за счет средств получателя социальных услуг и доставка на дом книг, газет, журналов	30,00	33,00
1.2	помощь в приготовлении пищи	180,00	198,00
1.3	оплата за счет средств получателя социальных услуг жилищно-коммунальных услуг (ЖКУ) и услуг связи (стационарный телефон, мобильный телефон, радио, сеть интернета, кабельное телевидение)	90,00	99,00
1.4	сдача за счет средств получателя социальных услуг вещей в стирку, химчистку, ремонт, обратная их доставка	270,01	297,01
1.5	покупка за счет средств получателя социальных услуг топлива, топка печей, содействие в обеспечении топливом, обеспечение водой (в жилых помещениях без центрального отопления и (или) водоснабжения):		
1.5.1	покупка за счет средств получателя социальных услуг топлива, содействие в обеспечении топливом (в жилых помещениях без центрального отопления)	270,01	297,01
1.5.2	топка печей:		
1.5.2.1	доставка дров к месту топки печи	36,00	39,60
1.5.2.2	топка печей в жилом помещении без центрального отопления, в бане	84,01	92,41
1.5.3	обеспечение водой (в жилых помещениях без центрального отопления и (или) водоснабжения):		
1.5.3.1	обеспечение водой (в жилых помещениях без центрального водоснабжения) (до 20 литров)	90,00	99,00
1.5.3.2	обеспечение водой (в жилых помещениях без центрального водоснабжения) (до 40 литров)	135,00	148,50
1.6	организация помощи в проведении ремонта жилых помещений	60,00	66,00
1.7	обеспечение кратковременного присмотра за детьми	1080,06	1188,07
1.8	уборка жилых помещений	360,03	396,03
1.9	содействие в организации предоставления услуг организациями торговли, коммунально-бытового обслуживания, связи и другими организациями, оказывающими услуги населению, в пределах района проживания	240,01	264,01
1.10	оказание помощи в написании и прочтении писем и иных документов	90,00	99,00
1.11	предоставление гигиенических услуг лицам, не способным по состоянию здоровья самостоятельно осуществлять за собой уход	540,02	594,02
1.12	отправка за счет средств получателя социальных услуг почтовой корреспонденции	120,01	132,01
1.13	помощь в приеме пищи (кормление)	210,01	231,01
1.14	организация ритуальных услуг (при отсутствии у умерших клиентов родственников или в связи с их нежеланием заниматься погребением)*	540,02	594,02
2	Социально-медицинские услуги		
2.1	выполнение процедур, связанных с организацией ухода, наблюдением за состоянием здоровья получателей социальных услуг (измерение температуры тела, артериального давления, контроль за приемом лекарств и др.)	90,00	99,00
2.2	оказание содействия в проведении оздоровительных мероприятий	120,01	132,01
2.3	систематическое наблюдение за получателями социальных услуг в целях выявления отклонений в состоянии их здоровья	90,00	99,00

2.4	консультирование по социально-медицинским вопросам (поддержания и сохранения здоровья получателей социальных услуг; проведения оздоровительных мероприятий, наблюдения за получателями социальных услуг в целях выявления отклонений в состоянии их здоровья)	203,90	224,29
2.5	оказание или содействие в оказании медицинской помощи в медицинских организациях в объеме, предусмотренном территориальной программой государственных гарантий бесплатного оказания гражданам медицинской помощи	480,04	528,04
2.6	содействие в обеспечении по медицинским показаниям лекарственными препаратами и изделиями медицинского назначения, в том числе за счет средств получателя социальных услуг:		
2.6.1	обеспечение лекарственными препаратами и изделиями медицинского назначения, в том числе за счет средств получателя социальных услуг (без посещения медицинского учреждения)	60,01	66,01
2.6.2	обеспечение лекарственными препаратами и изделиями медицинского назначения, в том числе за счет средств получателя социальных услуг (включая посещение медицинского учреждения)	90,00	99,00
2.7	проведение в соответствии с назначением лечащего врача медицинских процедур (подкожные и внутримышечные инъекции лекарственных препаратов, наложение компрессов, перевязка, обработка пролежней, раневых поверхностей, выполнение очистительных клизм, забор материалов для проведения лабораторных исследований, оказание помощи в пользовании катетерами и другими медицинскими изделиями) при наличии лицензии на осуществление медицинской деятельности данного вида:		
2.7.1	проведение в соответствии с назначением лечащего врача медицинских процедур (подкожные и внутримышечные инъекции лекарственных препаратов) при наличии лицензии на осуществление медицинской деятельности данного вида	5,99	6,59
2.7.2	проведение в соответствии с назначением лечащего врача медицинских процедур (наложение компрессов)	12,00	13,20
2.7.3	проведение в соответствии с назначением лечащего врача медицинских процедур (перевязка, обработка пролежней, раневых поверхностей)	54,01	59,41
2.7.4	проведение в соответствии с назначением лечащего врача медицинских процедур (выполнение очистительных клизм)	12,00	13,20
2.7.5	проведение в соответствии с назначением лечащего врача медицинских процедур (забор материалов для проведения лабораторных исследований)	5,99	6,59
2.7.6	проведение в соответствии с назначением лечащего врача медицинских процедур (оказание помощи в пользовании катетерами и другими медицинскими изделиями) при наличии лицензии на осуществление медицинской деятельности данного вида	5,99	6,59
2.8	оказание экстренной доврачебной помощи, вызов врача на дом, сопровождение обслуживаемых граждан в медицинских организациях, подведомственных уполномоченному органу исполнительной власти:		
2.8.1	оказание экстренной доврачебной помощи, вызов дежурного врача неотложной медицинской помощи или бригады скорой медицинской помощи	48,00	52,80
2.8.2	вызов врача на дом	48,00	52,80
2.8.3	сопровождение обслуживаемых граждан в медицинских организациях, подведомственных уполномоченному органу исполнительной власти	78,01	85,81
3	Социально-психологические услуги		
3.1	социально-психологическое консультирование (том числе по вопросам внутрисемейных отношений):		
3.1.1	психологическое консультирование (в том числе по вопросам внутрисемейных отношений)	346,61	381,27
3.1.2	психологическая диагностика	25,20	27,72
3.1.3	психологическая коррекция	6,30	6,93
3.2	социально-психологический патронаж	189,06	207,97
3.3	оказание консультационно-психологической помощи анонимно (в том числе с использованием телефона доверия)	157,54	173,29
3.4	оказание психологической помощи, в том числе беседы, общение, выслушивание, подбадривание, мотивация к активности, психологическая поддержка жизненного тонуса клиентов, обслуживаемых на дому	120,01	132,01
4	Социально-педагогические услуги		
4.1	социально-педагогическая коррекция, включая диагностику и консультирование	271,87	299,06
4.2	формирование позитивных интересов (в том числе в сфере досуга)	203,90	224,29
4.3	организация досуга (праздники, экскурсии и другие культурные мероприятия)	611,70	672,87
4.4	обучение практическим навыкам общего ухода за тяжелобольными получателями социальных услуг, получателями социальных услуг, имеющими ограничения жизнедеятельности, в том числе за детьми-инвалидами	101,94	112,13
4.5	организация помощи родителям и иным законным представителям детей-инвалидов, воспитываемых дома, в обучении таких детей навыкам самообслуживания, общения, направленным на развитие личности*	271,87	299,06
5	Социально-трудовые услуги		
5.1	оказание помощи в трудоустройстве	120,01	132,01
5.2	проведение мероприятий по использованию трудовых возможностей и обучению доступным профессиональным навыкам	270,01	297,01

5.3	организация помощи в получении образования, в том числе профессионального образования, инвалидами (детьми-инвалидами) в соответствии с их способностями*	150,01	165,01
6	Социально-правовые услуги		
6.1	оказание помощи в оформлении и восстановлении утраченных документов получателей социальных услуг	305,86	336,45
6.2	оказание помощи в получении юридических услуг (в том числе бесплатно)	71,15	78,27
6.3	оказание помощи в защите прав и законных интересов получателей социальных услуг	213,45	234,80
6.4	консультирование по вопросам, связанным с правом граждан на социальное обслуживание и защиту своих интересов	101,94	112,13
6.5	оказание помощи в вопросах, связанных с пенсионным обеспечением	120,01	132,01
6.6	содействие населению в получении полагающихся льгот, пособий, компенсаций, алиментов и других выплат, улучшении жилищных условий в соответствии с федеральным законодательством и законодательством Приморского края	270,01	297,01
7	Услуги в целях повышения коммуникативного потенциала получателей социальных услуг, имеющих ограничения жизнедеятельности, в том числе детей-инвалидов:		
7.1	обучение инвалидов (детей-инвалидов) пользованию средствами ухода и техническими средствами реабилитации	120,01	132,01
7.2	проведение социально-реабилитационных мероприятий в сфере социального обслуживания	180,00	198,00
7.3	обучение навыкам поведения в быту и общественных местах	120,01	132,01
7.4	оказание помощи в обучении навыкам компьютерной грамотности	90,00	99,00
8	Срочные социальные услуги*		
8.1	обеспечение бесплатным горячим питанием или наборами продуктов	77,89	85,68
8.2	обеспечение одеждой, обувью и другими предметами первой необходимости	203,90	224,29
8.3	содействие в получении временного жилого помещения	339,84	373,82
8.4	содействие в получении юридической помощи в целях защиты прав и законных интересов получателей социальных услуг	135,93	149,52
8.5	содействие в получении экстренной психологической помощи с привлечением к этой работе психологов и священнослужителей	378,12	415,93
8.6	предоставление транспортной услуги "Социальное такси" по перевозке инвалидов I группы и детей-инвалидов**		

* для получателей социальных услуг – «бесплатно»

** получателям социальной услуги предоставляется не более 40 (сорока) бесплатных поездок в течение одного календарного года

Утверждены
приказом
министерства труда и социальной политики Приморского края
от «15» декабря 2022г. № 618

ТАРИФЫ на социальные услуги, входящие в социальный пакет долговременного ухода на основании подушевых нормативов финансирования на 2023 год*

№ п/п	Наименование социальной услуги	Тариф на социальные услуги (рубли)		Группа услуг по уходу	
		городская местность	сельская местность	ассистирующие услуги по уходу	замещающие услуги по уходу
1	2	3	4	5	6
	Услуги по питанию:				
1	Приготовление пищи	61,40	67,54		+
2	Помощь в приготовлении пищи	59,36	65,30	+	
3	Подготовка и подача пищи, в том числе ее разогрев (при необходимости)	14,33	15,76		+
4	Помощь в подготовке и подаче пищи, в том числе ее разогрев (при необходимости)	10,23	11,25	+	
5	Кормление, включая соблюдение диеты (при необходимости) и питьевого режима (по назначению врача)	51,17	56,29		+
6	Помощь в приеме пищи, включая соблюдение диеты (при необходимости) и питьевого режима (по назначению врача)	40,93	45,02	+	
	Гигиенические услуги:				

7	Умывание, включая гигиену ротовой полости, расчесывание волос и др	30,70	33,77		+
8	Помощь при умывании, включая гигиену ротовой полости, расчесывание волос и др.	20,47	22,52	+	
9	Купание, включая мытье головы (в кровати)	51,17	56,29		+
10	Купание, включая мытье головы (в приспособленном помещении/месте)	51,17	56,29		+
11	Помощь при купании, включая мытье головы (в приспособленном помещении/месте)	40,93	45,02	+	
12	Обтирание	30,70	33,77		+
13	Мытье головы	14,33	15,76		+
14	Помощь при мытье головы	12,28	13,51	+	
15	Подмывание	20,47	22,52		+
16	Помощь при подмывании	18,42	20,26	+	
17	Гигиеническая обработка рук, включая стрижку ногтей	20,47	22,52		+
18	Помощь при гигиенической обработке рук, включая стрижку ногтей	14,33	15,76	+	
19	Мытье ног	20,47	22,52		+
20	Помощь при мытье ног	14,33	15,76	+	
21	Гигиеническая обработка ног, включая стрижку ногтей	30,70	33,77		
22	Помощь при гигиенической обработке ног, включая стрижку ногтей	20,47	22,52	+	
23	Бритье	20,47	22,52		+
24	Помощь при бритье	14,33	15,76	+	
25	Гигиеническая стрижка	40,93	45,02		+
26	Одевание, раздевание, переодевание	20,47	22,52		+
27	Помощь при одевании, раздевании, переодевании	14,33	15,76	+	
28	Смена нательного белья	30,70	33,77		+
29	Помощь в смене нательного белья	20,47	22,52	+	
30	Смена постельного белья	10,23	11,25		+
31	Помощь при смене постельного белья	8,19	9,01	+	
32	Смена абсорбирующего белья, включая гигиену после опорожнения	20,47	22,52		+
33	Помощь в смене абсорбирующего белья, включая гигиену после опорожнения	10,23	11,25	+	
34	Помощь при посещении туалета, включая гигиеническую обработку после опорожнения	10,23	11,25	+	
35	Помощь в использовании кресла-стула с санитарным оснащением и (или) иных средств, используемых в качестве туалета, включая их обработку после использования и гигиену после опорожнения	10,23	11,25	+	
36	Помощь при использовании моче- и калоприемников, включая уход за кожными покровами вокруг стомы и (или) катетера, замена расходных материалов, утилизация отходов	14,33	15,76	+	
	Услуги по передвижению:				
37	Позиционирование в кровати (изменение положения тела в кровати) включая усаживание на край кровати	8,19	9,01		+
38	Помощь при позиционировании в кровати (изменение положения тела в кровати) включая усаживание на край кровати	6,14	6,75	+	
39	Пересаживание с кровати на стул, кресло, диван, кресло-коляску и обратно	8,19	9,01		+
40	Помощь при пересаживании с кровати на стул, кресло, диван, кресло-коляску и обратно	6,14	6,75	+	
41	Помощь при передвижении по помещению на кресле-коляске	10,23	11,25	+	
42	Помощь при передвижении по помещению с использованием опорной трости, костылей, опор, ходунков и др.	8,19	9,01	+	
	Услуги по наблюдению за состоянием здоровья:				
43	Наблюдение за состоянием здоровья в соответствии с назначением или рекомендацией врача (измерение температуры тела, артериального давления, пульса и др.), включая занесение результатов измерений в дневник наблюдения	30,7	33,77		+

44	Выполнение назначений и рекомендаций врача, включая ведение Дневника исполнения назначений	10,23	11,25		+
45	Помощь в выполнении назначений и рекомендаций врача, включая Ведение дневника исполнения назначений	8,19	9,01	+	
46	Подготовка лекарственных препаратов и обеспечение их приема	10,23	11,25		+
47	Помощь при подготовке лекарственных препаратов и их приеме	6,14	6,75	+	
48	Помощь в использовании очков и (или) слуховых аппаратов	4,09	4,50	+	
49	Помощь в использовании технических средств реабилитации и изделий медицинского назначения	30,7	33,77	+	
50	Помощь в организации посильной дневной занятости (для поддержания физической активности когнитивных функций), в поддержании социальных контактов	41,25	45,38	+	

ИНСПЕКЦИЯ ПО ОХРАНЕ ОБЪЕКТОВ КУЛЬТУРНОГО НАСЛЕДИЯ ПРИМОРСКОГО КРАЯ

ПРИКАЗ № 410

14.12.2022

г. Владивосток

Об утверждении административного регламента оказания инспекцией по охране объектов культурного наследия Приморского края государственной услуги «Предоставление сведений о наличии или отсутствии объектов культурного наследия, включенных в единый государственный реестр объектов культурного наследия (памятников истории и культуры) народов Российской Федерации, и выявленных объектов культурного наследия на землях, подлежащих воздействию земляных, строительных, мелиоративных, хозяйственных работ, предусмотренных статьей 25 Лесного кодекса Российской Федерации работ по использованию лесов (за исключением работ, указанных в пунктах 3, 4 и 7 части 1 статьи 25 Лесного кодекса Российской Федерации) и иных работ».

В соответствии с Федеральным законом от 25.06.2002 № 73-ФЗ «Об объектах культурного наследия (памятниках истории и культуры) народов Российской Федерации», Федеральным законом от 27.07.2010 № 210-ФЗ «Об организации предоставления государственных и муниципальных услуг», Распоряжением Правительства РФ от 18.09.2019 № 2113-р «О Перечне типовых государственных и муниципальных услуг, предоставляемых исполнительными органами государственной власти субъектов Российской Федерации, государственными учреждениями субъектов Российской Федерации и муниципальными учреждениями, а также органами местного самоуправления», постановлением Администрации Приморского края от 05.10.2011 № 249-па «О разработке и утверждении Административных регламентов исполнения государственных функций и административных регламентов предоставления государственных услуг», от 02.11.2016 № 514-па «Об утверждении Положения об инспекции по охране объектов культурного наследия Приморского края»,

ПРИКАЗЫВАЮ:

1. Утвердить прилагаемый административный регламент инспекции по охране объектов культурного наследия Приморского края по оказанию государственной услуги «Предоставление сведений о наличии или отсутствии объектов культурного наследия, включенных в единый государственный реестр объектов культурного наследия (памятников истории и культуры) народов Российской Федерации, и выявленных объектов культурного наследия на землях, подлежащих воздействию земляных, строительных, мелиоративных, хозяйственных работ, предусмотренных статьей 25 Лесного кодекса Российской Федерации работ по использованию лесов (за исключением работ, указанных в пунктах 3, 4 и 7 части 1 статьи 25 Лесного кодекса Российской Федерации) и иных работ.

2. Обеспечить направление копии настоящего приказа:

а) в течение семи дней со дня его принятия: в департамент информационной политики Приморского края для официального опубликования; в Управление Министерства юстиции Российской Федерации по Приморскому краю для включения в федеральный регистр нормативных правовых актов субъектов Российской Федерации и проведения юридической экспертизы;

в Законодательное Собрание Приморского края;

б) в течение десяти дней со дня его принятия в прокуратуру Приморского края.

4. Контроль за исполнением настоящего приказа возложить на начальников отделов инспекции, осуществляющих предоставление государственной услуги либо лиц их замещающих.

Руководитель инспекции В.В. Осейкин

УТВЕРЖДЕН

приказом инспекции по охране объектов культурного наследия Приморского края от 14.12.2022 № 410

**АДМИНИСТРАТИВНЫЙ РЕГЛАМЕНТ
ОКАЗАНИЯ ГОСУДАРСТВЕННОЙ УСЛУГИ ИНСПЕКЦИЕЙ ПО ОХРАНЕ
ОБЪЕКТОВ КУЛЬТУРНОГО НАСЛЕДИЯ ПРИМОРСКОГО КРАЯ
«ПРЕДОСТАВЛЕНИЕ СВЕДЕНИЙ О НАЛИЧИИ ИЛИ ОТСУТСТВИИ ОБЪЕКТОВ
КУЛЬТУРНОГО НАСЛЕДИЯ, ВКЛЮЧЕННЫХ В ЕДИНЫЙ ГОСУДАРСТВЕННЫЙ
РЕЕСТР ОБЪЕКТОВ КУЛЬТУРНОГО НАСЛЕДИЯ (ПАМЯТНИКОВ ИСТОРИИ
И КУЛЬТУРЫ) НАРОДОВ РОССИЙСКОЙ ФЕДЕРАЦИИ, И ВЫЯВЛЕННЫХ
ОБЪЕКТОВ КУЛЬТУРНОГО НАСЛЕДИЯ НА ЗЕМЛЯХ, ПОДЛЕЖАЩИХ
ВОЗДЕЙСТВИЮ ЗЕМЛЯНЫХ, СТРОИТЕЛЬНЫХ, МЕЛИОРАТИВНЫХ,
ХОЗЯЙСТВЕННЫХ РАБОТ, ПРЕДУСМОТРЕННЫХ СТАТЬЕЙ 25 ЛЕСНОГО
КОДЕКСА РОССИЙСКОЙ ФЕДЕРАЦИИ РАБОТ ПО ИСПОЛЬЗОВАНИЮ ЛЕСОВ
(ЗА ИСКЛЮЧЕНИЕМ РАБОТ, УКАЗАННЫХ В ПУНКТАХ 3, 4 И 7 ЧАСТИ 1 СТАТЬИ
25 ЛЕСНОГО КОДЕКСА РОССИЙСКОЙ ФЕДЕРАЦИИ) И ИНЫХ РАБОТ»**

I. ОБЩИЕ ПОЛОЖЕНИЯ

Предмет регулирования Административного регламента

1.1. Предметом регулирования настоящего Административного регламента являются отношения, возникающие между заявителями и инспекцией по охране объектов культурного наследия Приморского края (далее - Инспекция) в связи с оказанием государственной услуги по предоставлению сведений о наличии или отсутствии объектов культурного наследия, включенных в единый государственный реестр объектов культурного наследия (памятников истории и культуры) народов Российской Федерации, и выявленных объектов культурного наследия на землях, подлежащих воздействию земляных, строительных, мелиоративных, хозяйственных работ, предусмотренных статьей 25 Лесного кодекса Российской Федерации работ по использованию лесов (за исключением работ, указанных в пунктах 3, 4 и 7 части 1 статьи 25 Лесного кодекса Российской Федерации) и о соответствии планируемому использованию утвержденным режимам использования земель и градостроительным регламентам в зонах охраны объектов культурного наследия (далее - государственная услуга).

Круг заявителей

1.2. В качестве заявителей при предоставлении государственной услуги вправе выступать физические лица, индивидуальные предприниматели, должностные и юридические лица (далее - заявители).

От имени заявителей за предоставлением государственной услуги могут обращаться физические и юридические лица, имеющие право в соответствии с законодательством Российской Федерации либо в силу наделяния их заявителями в порядке, установленном законодательством Российской Федерации, полномочиями выступать от их имени при взаимодействии с Инспекцией (далее - представитель Заявителя).

Требование предоставления Заявителю государственной услуги в соответствии с вариантом предоставления государственной услуги, соответствующим признакам заявителя, определенным в результате анкетирования, проводимого органом, предоставляющим услугу (далее - профилирование), а также результата, за предоставлением которого обратился заявитель.

1.3. Требования к порядку информирования и предоставления государственной услуги.**1.3.1. Информирование о порядке предоставления государственной услуги осуществляется:**

- при личном приеме Заявителя в Инспекции или по телефону;
- посредством размещения в информационно-телекоммуникационных сетях, доступ к которым неопределенному кругу лиц не ограничен (включая сеть Интернет), в том числе на официальном сайте Правительства Приморского края и органов исполнительной власти Приморского края: <http://www.primorsky.ru/> раздел «Органы власти»/ подраздел «Органы исполнительной власти»/ «Инспекция по охране объектов культурного наследия Приморского края»/ вкладка «Госуслуги»/ «Административные регламенты»;
- в федеральной государственной информационной системе «Единый портал государственных и муниципальных услуг (функций)» www.gosuslugi.ru (далее - ЕПГУ);
- на информационных стендах, расположенных в Инспекции;
- с использованием средств телефонной связи (телефон для справок - 8 (423) 241-13-08);
при письменном обращении в Инспекцию (в том числе в форме электронного документа, с использованием электронной почты: cultlegacy@primorsky.ru).

1.3.2. Информирование осуществляется по вопросам, касающимся:

- способов подачи заявления о предоставлении государственной услуги;
- адреса и справочной информации о работе Инспекции;
- документов, необходимых для предоставления государственной услуги, требований к их оформлению, а также о перечне документов, которые заявитель должен предоставить самостоятельно;
- порядка и сроков предоставления государственной услуги;
- порядка получения информации о ходе рассмотрения заявления о предоставлении государственной услуги и о результатах предоставления услуги;
- по вопросам предоставления сведений и документов, которые являются необходимыми и обязательными для предоставления государственной услуги;
- порядок досудебного (внесудебного) обжалования действий (бездействий) должностных лиц, и принимаемых ими решений при предоставлении государственной услуги.

1.4. При устном обращении Заявителя (лично или по телефону) должностное лицо Инспекции, осуществляет консультирование подробно и в вежливой (корректной) форме.

Ответ на телефонный звонок должен начинаться с информации о наименовании органа, в который позвонил Заявитель, фамилии, имени, отчества (последнее - при наличии) и должности специалиста, принявшего телефонный звонок.

Должностное лицо Инспекции не вправе осуществлять информирование, выходящее за рамки стандартных процедур и условий предоставления государственной услуги, и влияющее прямо или косвенно на принимаемое решение.

1.5. По письменному обращению должностное лицо Инспекции, ответственное за предоставление государственной услуги, подробно в письменной форме разъясняет гражданину сведения по вопросам, указанным в пункте 1.3.2 настоящего Административного регламента в порядке, установленном Федеральным законом от 2 мая 2006 г. № 59-ФЗ «О порядке рассмотрения обращений граждан Российской Федерации» (далее - Федеральный закон № 59-ФЗ).

1.6. На ЕПГУ размещаются сведения, которые являются необходимыми и обязательными для предоставления государственной услуги, предусмотренные Положением о федеральной государственной информационной системе «Федеральный реестр государственных и муниципальных услуг (функций)», утвержденным постановлением Правительства Российской Федерации от 24 октября 2011 г. № 861.

Доступ к информации о сроках и порядке предоставления государственной услуги осуществляется без выполнения заявителем каких-либо требований, в том числе без использования программного обеспечения, установка которого на технические средства заявителя требует заключения лицензионного или иного соглашения с правообладателем программного обеспечения, предусматривающего взимание платы, регистрацию или авторизацию заявителя, или предоставление им персональных данных.

1.7. На официальном сайте Инспекции, на стендах в местах предоставления государственной услуги размещается следующая справочная информация:

о месте нахождения и графике работы Инспекции;
- справочные телефоны структурных подразделений Инспекции, ответственных за предоставление государственной услуги, в том числе номер телефона-автоинформатора (при наличии);
- адрес официального сайта, а также электронной почты Инспекции в сети «Интернет».

Для обеспечения удобства и доступности информации, размещаемой на стенде, при изготовлении информационных материалов для стенда используется шрифт Times New Roman размером не менее 14.

1.8. В Инспекции на информационных стендах размещается следующая информация:

- нормативные правовые акты, регулирующие порядок оказания государственной услуги, в том числе Административный регламент, которые по требованию Заявителя предоставляются ему для ознакомления;
- категории Заявителей, имеющих право на получение государственной услуги;
- извлечения из законодательных и иных нормативных правовых актов, содержащих нормы, регулирующие деятельность по предоставлению государственной услуги;
- перечень документов, необходимых для получения государственной услуги, а также требования, предъявляемые к этим документам;
- график приема граждан;
- образцы оформления документов, необходимых для предоставления государственной услуги;
- порядок информирования о ходе предоставления государственной услуги;
- порядок получения консультаций (справок);
- блок-схема предоставления государственной услуги;
- информация о порядке обжалования действий (бездействия) Инспекции, должностных лиц Инспекции.

II. Стандарт предоставления Государственной услуги

Наименование Государственной услуги.

2.1. Государственная услуга «Предоставление сведений о наличии или отсутствии объектов культурного наследия, включенных в единый государственный реестр объектов культурного наследия (памятников истории и культуры) народов Российской Федерации, и выявленных объектов культурного наследия на землях, подлежащих воздействию земляных, строительных, мелиоративных, хозяйственных работ, предусмотренных статьей 25 Лесного кодекса Российской Федерации работ по использованию лесов (за исключением работ, указанных в пунктах 3, 4 и 7 части 1 статьи 25 Лесного кодекса Российской Федерации) и иных работ».

Наименование органа исполнительной власти Приморского края, предоставляющего государственную услугу.

2.2. Государственная услуга предоставляется Инспекцией по охране объектов культурного наследия Приморского края.

Результат предоставления государственной услуги.

2.3. Результатом предоставления государственной услуги является информация о наличии или отсутствии объектов культурного наследия на земельном участке, подлежащем хозяйственному освоению, по форме, приведенной в Приложении № 1 к настоящему Административному регламенту, с указанием сведений:

1) о наличии либо отсутствии объектов культурного наследия, включенных в Единый государственный реестр объектов культурного наследия (памятников истории и культуры) народов Российской Федерации (далее - реестр), выявленных объектов культурного наследия либо объектов, обладающих признаками объекта культурного наследия, на испрашиваемом земельном участке либо землях, государственная собственность на которые не разграничена;

2) о наличии либо отсутствии данных о проведенных историко-культурных исследованиях на земельном участке либо землях, государственная собственность на которые не разграничена;

3) о необходимости либо отсутствии необходимости проведения государственной историко-культурной экспертизы в отношении земельного участка либо земель, государственная собственность на которые не разграничена;

4) о соответствии планируемого использования земельного участка либо земель, государственная собственность на которые не разграничена, требованиям к использованию территорий в границах защитных зон и в границах территорий объектов культурного наследия, включенных в реестр, в границах территорий выявленных объектов культурного наследия, в границах зон охраны объектов культурного наследия, включенных в реестр, в границах территорий исторических поселений, имеющих особое значение для истории и культуры Российской Федерации.

Результат государственной услуги может быть получен в личном кабинете в федеральной государственной информационной системе ЕПГУ (www.gosuslugi.ru); в форме электронного документа, подписанного усиленной квалифицированной электронной подписью уполномоченного должностного лица инспекции, а также может быть выдан Заявителю в Инспекции на бумажном носителе.

Решение о предоставлении государственной услуги, на основании которого Заявителю предоставляется результат государственной услуги, оформляется письмом инспекции. Реквизиты письма инспекции о предоставлении государственной услуги содержат:

наименование органа, издавшего документ и состав реквизитов документа, содержащего решение о предоставлении государственной услуги, на основании которого Заявителю предоставляется результат государственной услуги.

Срок предоставления государственной услуги.

2.4. Регистрация заявления и документов осуществляется должностными лицами Инспекции в течении трех дней.

Общий срок предоставления государственной услуги составляет 15 рабочих дней с момента регистрации заявления о предоставлении государственной услуги.

Инспекция направляет Заявителю один из результатов, указанных в пункте 2.3 Административного регламента, способом указанным в заявлении.

Правовые основания для предоставления государственной услуги.

2.5. Перечень нормативных правовых актов, регулирующих предоставление государственной услуги (с указанием их реквизитов и источников официального опубликования), информация о порядке досудебного (внебюджетного) обжалования решений и действий (бездействия) органов исполнительной власти Приморского края, предоставляющих государственные услуги, а также их должностных лиц, государственных гражданских служащих, работников, размещается на сайте Инспекции на официальном сайте Правительства и органов исполнительной власти Приморского края в информационно-телекоммуникационной сети «Интернет» (<https://primorsky.ru/authorities/executive-agencies/offices/cultlegacy/>), в федеральной государственной информационной системе «Федеральный реестр государственных и муниципальных услуг (функций)» и на ЕПГУ.

Исчерпывающий перечень документов, необходимых для предоставления государственной услуги

2.6. Для получения государственной услуги Заявитель представляет:

2.6.1. Заявление о предоставлении государственной услуги, по форме, приведенной в Приложении № 2 к настоящему Административному регламенту.

В случае направления заявления посредством ЕПГУ формирование заявления осуществляется посредством заполнения интерактивной формы на ЕПГУ без необходимости дополнительной подачи заявления в какой-либо иной форме.

В заявлении также указывается один из следующих способов направления результата предоставления государственной услуги:

- в форме электронного документа в личном кабинете на ЕПГУ;
- на бумажном носителе в виде распечатанного экземпляра электронного документа в Инспекции.

2.6.2. Документ, удостоверяющий личность Заявителя, представителя.

В случае направления заявления посредством ЕПГУ сведения из документа, удостоверяющего личность Заявителя, представителя, проверяются при подтверждении учетной записи в Единой системе идентификации и аутентификации (далее – ЕСИА).

В случае направления заявления посредством ЕПГУ сведения из документа, удостоверяющего личность Заявителя, представителя формируются при подтверждении учетной записи в ЕСИА из состава соответствующих данных указанной учетной записи и могут быть проверены путем направления запроса с использованием системы межведомственного электронного взаимодействия.

2.6.3. Документ, подтверждающий полномочия представителя действовать от имени Заявителя - случае, если заявление подается представителем.

Документ, подтверждающий полномочия представителя, выданный юридическим лицом, должен быть подписан усиленной квалифицированной электронной подписью уполномоченного лица, выдавшего документ.

Документ, подтверждающий полномочия представителя, выданный индивидуальным предпринимателем, должен быть подписан усиленной квалификационной электронной подписью индивидуального предпринимателя.

Документ, подтверждающий полномочия представителя, выданный нотариусом, должен быть подписан усиленной квалификационной электронной подписью нотариуса, в иных случаях – простой электронной подписью.

2.6.4. Заявления и прилагаемые документы, указанные в пункте 2.6 Административного регламента, направляются (подаются) в Инспекцию в электронной форме путем заполнения формы запроса через личный кабинет на ЕПГУ.

Исчерпывающий перечень документов и сведений, необходимых в соответствии с нормативными правовыми актами для предоставления государственной услуги, которые находятся в распоряжении государственных органов, органов местного самоуправления и иных органов, участвующих в предоставлении государственных или муниципальных услуг, отсутствуют.

2.7. Перечень документов (сведений), необходимых в соответствии с нормативными правовыми актами для предоставления государственной услуги, которые находятся в распоряжении государственных органов, органов местного самоуправления и иных органов, участвующих в предоставлении государственных или муниципальных услуг, отсутствуют.

2.7.1. При предоставлении государственной услуги запрещается требовать от Заявителя:

1) представления документов и информации или осуществления действий, представление или осуществление которых не предусмотрено нормативными правовыми актами, регулирующими отношения, возникающие в связи с предоставлением государственной услуги.

2) представления документов и информации, которые в соответствии с нормативными правовыми актами Российской Федерации и Приморского края находятся в распоряжении органов, предоставляющих государственную услугу, государственных органов, органов местного самоуправления и (или) подведомственных государственным органам и органам местного самоуправления организаций, участвующих в предоставлении государственных или муниципальных услуг, за исключением документов, указанных в части 6 статьи 7 Федерального закона от 27 июля 2010 г. № 210-ФЗ «Об организации предоставления государственных и муниципальных услуг» (далее – Федеральный закон № 210-ФЗ).

Заявитель вправе представить указанные документы и информацию в органы, предоставляющие государственные услуги, по собственной инициативе. Непредставление Заявителем документов и информации, которые он вправе представить по собственной инициативе, не является основанием для отказа ему в предоставлении государственной услуги.

3) представления документов и информации, отсутствие и (или) недостоверность которых не указывались при первоначальном отказе в приеме документов, необходимых для предоставления государственной услуги, либо в предоставлении государственной услуги, за исключением следующих случаев:

- изменение требований нормативных правовых актов, касающихся предоставления государственной услуги, после первоначальной подачи заявления о предоставлении государственной услуги;
- наличие ошибок в заявлении о предоставлении государственной услуги и документах, поданных Заявителем после первоначального отказа в приеме документов, необходимых для предоставления государственной услуги, либо в предоставлении государственной услуги и не включенных в представленный ранее комплект документов;
- истечение срока действия документов или изменение информации после первоначального отказа в приеме документов, необходимых для предоставления государственной услуги, либо в предоставлении государственной услуги;
- выявление документально подтвержденного факта (признаков) ошибочного или противоправного действия (бездействия) должностного лица Инспекции предусмотренной частью 1.1 статьи 16 Федерального закона № 210-ФЗ, при первоначальном отказе в приеме документов, необходимых для предоставления государственной услуги, либо в предоставлении государственной услуги, о чем в письменном виде за подписью руководителя Инспекции при первоначальном отказе в приеме документов, необходимых для предоставления государственной услуги, предусмотренной частью 1.1 статьи 16 Федерального закона № 210-ФЗ, уведомляется Заявитель, а также приносится извинения за доставленные неудобства.

4) предоставления на бумажном носителе документов и информации, электронные образы которых ранее были заверены в соответствии с пунктом 7.2 части 1 статьи 16 Федерального закона № 210-ФЗ, за исключением случаев, если нанесение отпечатка на такие документы либо их изъятие является необходимым условием предоставления государственной услуги, и иных случаев, установленных федеральными законами.

Исчерпывающий перечень оснований для отказа в приеме документов, необходимых для предоставления государственной услуги.

2.8. Основаниями для отказа в приеме к рассмотрению документов, необходимых для предоставления государственной услуги, являются:

- запрос о предоставлении услуги подан в орган государственной власти, орган местного самоуправления или организацию, в полномочия которых не входит предоставление государственной услуги;
- некорректное заполнение обязательных полей в форме заявления о предоставлении государственной услуги на ЕПГУ (недостоверное, неправильное либо неполное заполнение);
- представление неполного комплекта документов, необходимого для предоставления государственной услуги;
- представленные документы, необходимые для предоставления государственной услуги, утратили силу (документ, удостоверяющий личность, документ, удостоверяющий полномочия представителя Заявителя, в случае обращения за предоставлением услуги указанным лицом);
- представленные документы имеют подчистки и исправления текста, не заверенные в порядке, установленном законодательством Российской Федерации;
- документы содержат повреждения, наличие которых не позволяет в полном объеме использовать информацию и сведения, содержащиеся в документах для предоставления государственной услуги;
- подача запроса о предоставлении государственной услуги и документов, необходимых для предоставления услуги, в электронной форме с нарушением установленных требований настоящим Административным регламентом;
- предоставленные электронные образы документов не позволяют в полном объеме прочитать текст документа и (или) распознать реквизиты документа;
- несоблюдение установленных статьей 11 Федерального закона от 6 апреля 2011 г. № 63-ФЗ «Об электронной подписи» условий признания квалифицированной электронной подписи.

2.8.1. Решение об отказе в приеме документов, необходимых для предоставления государственной услуги, по форме, приведенной в Приложении № 3 к настоящему Административному регламенту, направляется в личный кабинет Заявителя на ЕПГУ не позднее третьего рабочего дня, следующего за днем подачи заявления.

2.8.2. Отказ в приеме документов, необходимых для предоставления государственной услуги, не препятствует повторному обращению Заявителя за предоставлением государственной услуги.

Исчерпывающий перечень оснований для приостановления предоставления государственной услуги или отказа в предоставлении государственной услуги

2.9. Оснований для приостановления предоставления государственной услуги законодательством Российской Федерации и Приморского края не предусмотрено.

Размер платы, взимаемой с заявителя при предоставлении государственной услуги, и способы ее взимания

2.10. Предоставление государственной услуги осуществляется бесплатно.

Максимальный срок ожидания в очереди при подаче запроса о предоставлении государственной услуги и при получении результата предоставления государственной услуги.

2.11. Максимальный срок ожидания в очереди при подаче запроса о предоставлении государственной услуги и при получении результата предоставления государственной услуги в Инспекции не более 15 минут.

Требования к помещениям, в которых предоставляется государственная услуга.

2.12. Предоставление государственной услуги осуществляется в здании и помещениях, оборудованных противопожарной системой пожаротушения, необходимой мебелью для оформления документов, информационными стендами.

Обеспечивается беспрепятственный доступ инвалидов к месту предоставления услуги, в том числе возможность беспрепятственного входа на объекты и выхода из них, а также самостоятельного передвижения по объекту в целях доступа к месту предоставления услуги.

Визуальная и текстовая информация о порядке предоставления государственной услуги размещается в удобных для Заявителей местах, в том числе с учетом ограниченных возможностей инвалидов и иных маломобильных групп.

Осуществляются меры по обеспечению инвалидам, в том числе использующим кресла-коляски и собак-проводников, и иным маломобильным группам условий доступности здания, помещений и услуг, включая:

- условия для беспрепятственного доступа к зданию и помещениям, а также предоставляемым в них услугам;
- возможность самостоятельного передвижения по территории Инспекции, входа и выхода в здание и помещения Инспекции, посадки в транспортное средство и высадки из него, в том числе с использованием кресла-коляски;

- сопровождение инвалидов и иных маломобильных групп, имеющих стойкие расстройства функции зрения и самостоятельного передвижения, и оказание им помощи в здании и помещениях;

- надлежащее размещение оборудования и носителей информации, необходимых для обеспечения беспрепятственного доступа инвалидов и иных маломобильных групп к зданию, помещениям и к услугам, с учетом ограничений их жизнедеятельности;

- допуск в здание и помещения собаки-проводника при наличии документа, подтверждающего ее специальное обучение и выдаваемого по форме и в порядке, утвержденных приказом Министерства труда и социальной защиты Российской Федерации от 22 июня 2015 г. № 386н «Об утверждении формы документа, подтверждающего специальное обучение собаки-проводника, и порядка его выдачи»;

- оказание сотрудниками, предоставляющими услуги, помощи инвалидам в преодолении барьеров, мешающих получению ими услуг наравне с другими лицами.

Показатели доступности и качества государственной услуги.

2.13. Основными показателями доступности предоставления государственной услуги являются:

- расположенность помещений в зоне доступности к общественному транспорту;
- доступность для инвалидов и иных маломобильных групп помещений, в которых предоставляется государственная услуга;
- наличие необходимого количества специалистов, а также помещений, в которых осуществляется прием документов от Заявителей;

- наличие исчерпывающей информации о способах, порядке, сроках предоставления государственной услуги на информационных стендах, в сети «Интернет», на официальном сайте www.primorsky.ru;

- возможность подачи заявления в электронном виде посредством ЕПГУ;

- возможность получения Заявителем результатов предоставления государственной услуги в электронном виде;

- оказание помощи инвалидам и иным маломобильным группам в преодолении иных барьеров, не связанных с обеспечением доступности помещений для инвалидов, мешающих получению ими услуг наравне с другими лицами.

2.14. Основными показателями качества предоставления государственной услуги являются:

- своевременность предоставления государственной услуги в соответствии со стандартом ее предоставления, установленным настоящим Административным регламентом;
- минимально возможное количество взаимодействий гражданина с должностными лицами, участвующими в предоставлении государственной услуги.

- отсутствие обоснованных жалоб на действия (бездействие) должностных лиц и их некорректное (невнимательное) отношение к Заявителям.

- отсутствие нарушений установленных сроков в процессе предоставления государственной услуги.

- отсутствие заявлений об оспаривании решений, действий (бездействия) Инспекции, ее должностных лиц, принимаемых (совершенных) при предоставлении государственной услуги, по итогам рассмотрения, которых вынесены решения об удовлетворении (частичном удовлетворении) требований Заявителей.

- предоставление государственной услуги в соответствии с вариантом предоставления государственной услуги;

- удобство информирования Заявителя о ходе предоставления государственной услуги;

- удобство получения результата предоставления государственной услуги.

Иные требования к предоставлению государственной услуги

2.15. Предоставление государственной услуги по экстерриториальному принципу осуществляется в части обеспечения возможности подачи заявлений посредством ЕПГУ.

2.15.1. Заявителям обеспечивается возможность представления заявления и прилагаемых документов в форме электронных документов посредством ЕПГУ.

В этом случае Заявитель или его представитель авторизуется на ЕПГУ посредством подтвержденной учетной записи в ЕСИА, заполняет заявление о предоставлении государственной услуги с использованием интерактивной формы в электронном виде.

Заполненное заявление о предоставлении государственной услуги отправляется Заявителем вместе с прикрепленными электронными образами документов, необходимыми для предоставления государственной услуги, в Инспекцию. При авторизации в ЕСИА заявление о предоставлении государственной услуги считается подписанным простой электронной подписью Заявителя, представителя, уполномоченного на подписание заявления.

Результаты предоставления государственной услуги, указанные в пункте 2.3 настоящего Административного регламента, направляются Заявителю, представителю в личный кабинет на ЕПГУ в форме электронного документа, подписанного усиленной квалифицированной электронной подписью уполномоченного должностного лица Инспекции в случае направления заявления посредством ЕПГУ.

В случае направления заявления посредством ЕПГУ результат предоставления государственной услуги также может быть выдан Заявителю на бумажном носителе в порядке, предусмотренном Административным регламентом.

2.15.2. Электронные документы представляются в следующих форматах:

- а) xml - для формализованных документов;
- б) doc, docx, odt - для документов с текстовым содержанием, не включающим формулы (за исключением документов, указанных в подпункте "в" настоящего пункта);
- в) xls, xlsx, ods - для документов, содержащих расчеты;
- г) pdf, jpg, jpeg - для документов с текстовым содержанием, в том числе включающих формулы и (или) графические изображения (за исключением документов, указанных в подпункте «в» настоящего пункта), а также документов с графическим содержанием.

Допускается формирование электронного документа путем сканирования непосредственно с оригинала документа (использование копий не допускается), которое осуществляется с сохранением ориентации оригинала документа в разрешении 300 - 500 dpi (масштаб 1:1) с использованием следующих режимов:

- «черно-белый» (при отсутствии в документе графических изображений и (или) цветного текста);
- «оттенки серого» (при наличии в документе графических изображений, отличных от цветного графического изображения);
- «цветной» или «режим полной цветопередачи» (при наличии в документе цветных графических изображений либо цветного текста);
- сохранением всех аутентичных признаков подлинности, а именно: графической подписи лица, печати, углового штампа бланка;
- количество файлов должно соответствовать количеству документов, каждый из которых содержит текстовую и (или) графическую информацию.

Электронные документы должны обеспечивать:

- возможность идентифицировать документ и количество листов в документе;
 - для документов, содержащих структурированные по частям, главам, разделам (подразделам) данные и закладки, обеспечивающие переходы по оглавлению и (или) к содержащимся в тексте рисункам и таблицам.
- Документы, подлежащие представлению в форматах xls, xlsx или ods, формируются в виде отдельного электронного документа.

III. Состав, последовательность и сроки выполнения административных процедур

3.1. Предоставление государственной услуги включает в себя следующие административные процедуры:

- проверка документов и регистрация заявления;
 - рассмотрение документов и сведений;
 - принятие решения;
 - выдача результата;
 - внесение результата государственной услуги в реестр решений.
- Описание административных процедур представлено в Приложении № 4 к настоящему Административному регламенту.

3.2. При предоставлении государственной услуги в электронной форме Заявителю обеспечиваются:

- получение информации о порядке и сроках предоставления государственной услуги;
- формирование заявления;
- прием и регистрация заявления и иных документов, необходимых для предоставления государственной услуги;
- получение результата предоставления государственной услуги;
- получение сведений о ходе рассмотрения заявления;
- осуществление оценки качества предоставления государственной услуги;
- досудебное (внесудебное) обжалование решений и действий (бездействия) Инспекции либо действия (бездействия) должностных лиц Инспекции, предоставляющего государственную услугу, либо государственного служащего.

3.3. Формирование заявления.

Формирование заявления осуществляется посредством заполнения электронной формы заявления на ЕПГУ без необходимости дополнительной подачи заявления в какой-либо иной форме.

Форматно-логическая проверка сформированного заявления осуществляется после заполнения Заявителем каждого из полей электронной формы заявления. При выявлении некорректно заполненного поля электронной формы заявления Заявитель уведомляется о характере выявленной ошибки и порядке ее устранения посредством информационного сообщения непосредственно в электронной форме заявления.

При формировании заявления Заявителю обеспечивается:

- 1) возможность копирования и сохранения заявления и иных документов, указанных в пункте 2.6. настоящего Административного регламента, необходимых для предоставления государственной услуги;
- 2) возможность печати на бумажном носителе копии электронной формы заявления;
- 3) сохранение ранее введенных в электронную форму заявления значений в любой момент по желанию пользователя, в том числе при возникновении ошибок ввода и возврате для повторного ввода значений в электронную форму заявления;
- 4) заполнение полей электронной формы заявления до начала ввода сведений Заявителем с использованием сведений, размещенных в ЕСИА, и сведений, опубликованных на ЕПГУ, в части, касающейся сведений, отсутствующих в ЕСИА;
- 5) возможность вернуться на любой из этапов заполнения электронной формы заявления без потери ранее введенной информации;
- 6) возможность доступа Заявителя на ЕПГУ к ранее поданным им заявлениям в течение не менее одного года, а также частично сформированных заявлений – в течение не менее 3 месяцев.

Сформированное и подписанное заявление и иные документы, необходимые для предоставления государственной услуги, направляются в Инспекцию посредством ЕПГУ.

3.4. Инспекция обеспечивает в соответствии с постановлением Администрации Приморского края от 30 декабря 2019 г. № 941-па «Об утверждении инструкции по делопроизводству в Правительстве Приморского края, органах исполнительной власти Приморского края, аппарате Губернатора Приморского края и Правительства Приморского края»:

- 1) прием документов, необходимых для предоставления государственной услуги, и направление Заявителю электронного сообщения о поступлении заявления;
- 2) регистрацию заявления в соответствии с пунктом 2.4 Административного регламента и направление Заявителю уведомления о регистрации заявления либо об отказе в приеме документов, необходимых для предоставления государственной услуги.

3.5. Электронное заявление становится доступным для должностного лица Инспекции ответственного за прием и регистрацию заявления (далее – ответственное должностное лицо), в государственной информационной системе, используемой Инспекцией для предоставления государственной услуги (далее – ГИС).

Ответственное должностное лицо:

- проверяет наличие электронных заявлений, поступивших с ЕПГУ, с периодом не реже 1 раз в день;
- рассматривает поступившие заявления и приложенные образы документов (документы);
- производит действия в соответствии с пунктом 3.4 настоящего Административного регламента.

3.6. Заявителю в качестве результата предоставления государственной услуги обеспечивается возможность получения документа:

- в форме электронного документа, подписанного усиленной квалифицированной электронной подписью уполномоченного должностного лица Инспекции, направленного Заявителю в личный кабинет на ЕПГУ;
- в виде бумажного документа, подтверждающего содержание электронного документа, который Заявитель получает при личном обращении в Инспекцию.

3.7. Получение информации о ходе рассмотрения заявления и о результате предоставления государственной услуги производится в личном кабинете на ЕПГУ, при условии авторизации. Заявитель имеет возможность просматривать статус электронного заявления, а также информацию о дальнейших действиях в личном кабинете по собственной инициативе, в любое время.

При предоставлении государственной услуги в электронной форме Заявителю направляется:

- 1) уведомление о приеме и регистрации заявления и иных документов, необходимых для предоставления государственной услуги, содержащее сведения о факте приема заявления и документов, необходимых для предоставления государственной услуги, и начале процедуры предоставления государственной услуги, а также сведения о дате и времени окончания предоставления государственной услуги либо мотивированный отказ в приеме документов, необходимых для предоставления государственной услуги;

- 2) уведомление о результатах рассмотрения документов, необходимых для предоставления государственной услуги, содержащее сведения о принятии положительного решения о предоставлении государственной услуги и возможности получить результат предоставления государственной услуги либо мотивированный отказ в предоставлении государственной услуги.

3.8. Оценка качества предоставления государственной услуги.

Оценка качества предоставления государственной услуги осуществляется в соответствии с Правилами оценки гражданами эффективности деятельности руководителей территориальных органов федеральных органов исполнительной власти (их структурных подразделений) с учетом качества предоставления ими государственных услуг, а также применения результатов указанной оценки как основания для принятия решений о досрочном прекращении исполнения соответствующими руководителями своих должностных обязанностей, утвержденными постановлением Правительства Российской Федерации от 12 декабря 2012 г. № 1284 «Об оценке гражданами эффективности деятельности руководителей территориальных органов федеральных органов исполнительной власти (их структурных подразделений) и территориальных органов государственных внебюджетных фондов (их региональных отделений) с учетом качества предоставления государственных услуг, руководителей многофункциональных центров предоставления государственных и муниципальных услуг с учетом качества организации предоставления государственных и муниципальных услуг, а также о применении результатов указанной оценки как основания для принятия решений о досрочном прекращении исполнения соответствующими руководителями своих должностных обязанностей».

3.9. Заявителю обеспечивается возможность направления жалобы на решения, действия или бездействие Инспекции, должностного лица Инспекции в соответствии со статьей 11.2 Федерального закона № 210-ФЗ и в порядке, установленном постановлением Правительства Российской Федерации от 20 ноября 2012 г. № 1198 «О федеральной государственной информационной системе, обеспечивающей процесс досудебного, (внесудебного) обжалования решений и действий (бездействия), совершенных при предоставлении государственных и муниципальных услуг».

3.10. Порядок исправления допущенных опечаток и ошибок в выданных в результате предоставления государственной услуги документах.

В случае выявления опечаток и ошибок Заявитель вправе обратиться в Инспекцию с заявлением с приложением документов, указанных в пункте 2.6 настоящего Административного регламента.

3.11. Исправление допущенных опечаток и ошибок в выданных в результате предоставления государственной услуги документах осуществляется в следующем порядке:

3.11.1. Заявитель при обнаружении опечаток и ошибок в документах, выданных в результате предоставления государственной услуги, обращается лично в Инспекцию с заявлением о необходимости исправления опечаток и ошибок, в котором содержится указание на их описание.

3.11.2. Инспекция при получении заявления, указанного в подпункте 3.11.1 пункта 3.11 настоящего подпункта, рассматривает необходимость внесения соответствующих изменений в документы, являющиеся результатом предоставления государственной услуги.

3.11.3. Инспекция обеспечивает устранение опечаток и ошибок в документах, являющихся результатом предоставления государственной услуги.

3.11.4. Срок устранения опечаток и ошибок не должен превышать семи рабочих дней с даты регистрации заявления, указанного в подпункте 3.11.1 пункта 3.11 настоящего подпункта.

IV. Формы контроля за исполнением административного регламента

Порядок осуществления текущего контроля за соблюдением и исполнением должностными лицами органа исполнительной власти Приморского края, предоставляющего государственную услугу, положений административного регламента и иных нормативных правовых актов, устанавливающих требования к предоставлению государственной услуги, а также принятием ими решений

4.1 Текущий контроль за соблюдением и исполнением должностными лицами, и специалистами Инспекции положений регламента и иных нормативных правовых актов, устанавливающих требования к предоставлению государственной услуги, осуществляется заместителем руководителя Инспекции, ответственным за организацию работы по предоставлению государственных услуг.

Текущий контроль осуществляется путем проведения проверок соблюдения и исполнения должностными лицами Инспекции положений регламента и иных нормативных правовых актов, устанавливающих требования к предоставлению государственной услуги.

Текущий контроль осуществляется на постоянной основе.

Порядок и периодичность осуществления плановых и внеплановых проверок полноты и качества предоставления государственной услуги, в том числе порядок и формы контроля за полнотой и качеством предоставления государственной услуги

4.2 Контроль за полнотой и качеством предоставления государственной услуги включает в себя проведение проверок, рассмотрение, принятие решений и подготовку ответов на обращения, содержащие жалобы на действия (бездействие) специалистов и должностных лиц, ответственных за предоставление государственной услуги.

Формами контроля за соблюдением исполнения административных процедур является проведение проверки:

- ведения делопроизводства;
- соответствия результатов рассмотрения сведений и документов требованиям законодательства (настоящего регламента);
- соблюдения сроков и порядка приема заявлений и документов;
- соблюдения сроков и порядка выдачи результатов при предоставлении государственной услуги.

Периодичность проведения проверок носит плановый характер (осуществляется на основании планов работы) и внеплановый характер (по конкретному обращению Заявителя).

Ответственность должностных лиц, государственных гражданских служащих органа исполнительной власти Приморского края, предоставляющего государственную услугу, работников многофункционального центра за решения и действия (бездействие), принимаемые (осуществляемые) ими в ходе предоставления государственной услуги

4.3 По результатам проведенных проверок в случае выявления нарушений прав Заявителей должностные лица, ответственные за предоставление государственной услуги, за решения и действия (бездействие), принимаемые (осуществляемые) в ходе предоставления государственной услуги, признанные виновными, привлекаются к ответственности в порядке, установленном законодательством Российской Федерации.

4.4 Контроль за предоставлением государственной услуги со стороны граждан, их объединений и организаций осуществляется посредством открытости деятельности Инспекции при предоставлении государственной услуги, получения полной, актуальной и достоверной информации о порядке предоставления государственной услуги и возможности досудебного рассмотрения обращений (жалоб) в процессе предоставления государственной услуги.

V. Досудебный (внесудебный) порядок обжалования решений и действий (бездействия) инспекции по охране объектов культурного наследия Приморского края, а также ее должностных лиц, государственных служащих, работников

5.1. Заявитель имеет право на обжалование решения и (или) действий (бездействия) Инспекции, должностных лиц Инспекции, государственных служащих при предоставлении государственной (муниципальной) услуги в досудебном (внесудебном) порядке (далее – жалоба).

5.2. Порядок досудебного (внесудебного) обжалования решений и действий (бездействия) Инспекции, предоставляющей государственную услугу, а также ее должностных лиц регулируется следующими нормативно-правовыми актами:

- Федеральный закон от 27 июля 2010 г. № 210-ФЗ «Об организации предоставления государственных и муниципальных услуг»;
- постановление Правительства Российской Федерации от 20 ноября 2012 г. № 1198 «О федеральной государственной информационной системе, обеспечивающей процесс досудебного (внесудебного) обжалования решений и действий (бездействия), совершенных при предоставлении государственных и муниципальных услуг».

5.3. Основанием для начала процедуры досудебного (внесудебного) обжалования является поступление жалобы заявителя (представителя заявителя):

- руководителе инспекции на решения и действия (бездействие) должностных лиц инспекции, государственных гражданских служащих инспекции;
- вышестоящий орган - Правительство Приморского края (Губернатору Приморского края) на решения и действия (бездействие) руководителя инспекции.

Должностным лицом инспекции, уполномоченным на рассмотрение жалоб, поданных в инспекцию, является руководитель инспекции либо лицо, его замещающее.

5.4. Жалоба может быть направлена (принята):

- а) по почте;
- б) с использованием информационно-телекоммуникационной сети Интернет, в том числе официального

сайта Правительства Приморского края;

- в) с использованием ЕПГУ;
г) при личном приеме Заявителя.

5.5. В случае если жалоба подается через представителя Заявителя, представляется оформленная в соответствии с законодательством Российской Федерации доверенность, подтверждающая полномочия на осуществление действий от имени Заявителя.

5.6. В случае подачи жалобы при личном приеме Заявитель представляет документ, удостоверяющий его личность в соответствии с законодательством Российской Федерации.

5.7. При подаче жалобы в электронном виде документ, указанный в пункте 5.5 настоящего Административного регламента, может быть представлен в форме электронного документа, подписанного электронной подписью, вид которой предусмотрен законодательством Российской Федерации, при этом документ, удостоверяющий личность Заявителя, не требуется.

5.8. В случае если жалоба подана Заявителем в орган исполнительной власти, в компетенцию которого не входит принятие решения по жалобе в соответствии с пунктом 5.3 настоящего Административного регламента, указанный орган в течение трех рабочих дней со дня ее регистрации направляет жалобу в инспекцию, и в письменной форме информирует Заявителя о перенаправлении жалобы.

При этом срок рассмотрения жалобы исчисляется со дня регистрации жалобы в инспекции.

5.9. Должностные лица, наделенные полномочиями по рассмотрению жалоб в соответствии с пунктом 5.3 настоящего Административного регламента, обеспечивают прием и рассмотрение жалоб в соответствии с действующим законодательством, а также перенаправление жалоб в соответствии с пунктом 5.8 настоящего Административного регламента.

5.10. По результатам рассмотрения жалобы в соответствии с частью 7 статьи 11.2 Федерального закона № 210-ФЗ принимается одно из следующих решений:

- жалоба удовлетворяется;
в удовлетворении жалобы отказывается.

При удовлетворении жалобы принимаются исчерпывающие меры по устранению выявленных нарушений, в том числе по выдаче Заявителю результата государственной услуги, не позднее пяти рабочих дней со дня принятия решения, если иное не установлено законодательством Российской Федерации, а также приносятся извинения за доставленные неудобства и указывается информация о дальнейших действиях, которые необходимо совершить Заявителю в целях получения государственной услуги.

5.11. В удовлетворении жалобы отказывается в следующих случаях:

наличие вступившего в законную силу решения суда, арбитражного суда по жалобе о том же предмете и по тем же основаниям;

подача жалобы лицом, полномочия которого не подтверждены в порядке, установленном законодательством Российской Федерации и настоящим Административным регламентом;

по жалобе имеется решение по существу, принятое ранее в соответствии с требованиями настоящего Административного регламента в отношении того же Заявителя и по тому же предмету жалобы, и при этом в жалобе не приводятся новые доводы или обстоятельства.

5.12. Мотивированный ответ о результатах рассмотрения жалобы, соответствующий требованиям Федерального закона № 210-ФЗ, направляется Заявителю не позднее дня, следующего за днем принятия решения, в письменной форме и по желанию Заявителя в электронной форме.

5.13. Жалоба может быть оставлена без ответа по существу в следующих случаях:

в жалобе содержатся нецензурные либо оскорбительные выражения, угрозы жизни, здоровью и имуществу должностного лица, государственного гражданского служащего, работника, а также членов его семьи; какая-либо часть текста жалобы, фамилия, имя, отчество (последнее при наличии) и (или) почтовый адрес Заявителя, указанные в жалобе, не поддаются прочтению; текст жалобы не позволяет определить суть жалобы; в жалобе не указаны фамилия Заявителя или его почтовый адрес, по которому должен быть направлен ответ.

Инспекция в течение трех рабочих дней со дня регистрации жалобы сообщает Заявителю:

о недопустимости злоупотребления правом - в случае, указанном в абзаце втором настоящего пункта; об отсутствии возможности прочтения какой-либо части текста жалобы, фамилии, имени, отчества (последнее при наличии) и (или) почтового адреса Заявителя, указанных в жалобе, либо об отсутствии возможности определить суть жалобы, в связи с чем ответ на жалобу не дается и она не подлежит перенаправлению в соответствии с пунктом 5.8 настоящего Административного регламента, - в случаях, указанных соответственно в абзацах третьем и четвертом настоящего пункта (если фамилия и почтовый адрес Заявителя поддаются прочтению).

ПРИЛОЖЕНИЕ № 1
к Административному регламенту
по предоставлению государственной услуги

ФОРМА

предоставления сведений о наличии или отсутствии объектов культурного наследия, включенных в единый государственный реестр объектов культурного наследия (памятников истории и культуры) народов Российской Федерации, и выявленных объектов культурного наследия на землях, подлежащих воздействию земляных, строительных, мелиоративных, хозяйственных работ, предусмотренных статьей 25 Лесного кодекса Российской Федерации работ по использованию лесов (за исключением работ, указанных в пунктах 3, 4 и 7 части 1 статьи 25 Лесного кодекса Российской Федерации) и иных работ

Кому

(фамилия, имя, отчество (при наличии) для граждан, полное наименование организации – для юридических лиц)

ИНФОРМАЦИЯ

о наличии или отсутствии объектов культурного наследия, включенных в единый государственный реестр объектов культурного наследия (памятников истории и культуры) народов Российской Федерации, и выявленных объектов культурного наследия на землях, подлежащих воздействию земляных, строительных, мелиоративных, хозяйственных работ, предусмотренных статьей 25 Лесного кодекса Российской Федерации работ по использованию лесов (за исключением работ, указанных в пунктах 3, 4 и 7 части 1 статьи 25 Лесного кодекса Российской Федерации) и иных работ

На основании заявления от № ___ в отношении земельного участка ____, сообщаем следующее.

1. Информация о наличии /отсутствии объектов культурного наследия, включенных в единый государственный реестр объектов культурного наследия (памятников истории и культуры) народов Российской Федерации (далее – реестр), выявленные объекты культурного наследия, либо объекты, обладающие признаками объекта культурного наследия:

2. Информация о расположении/частичном расположении/ отсутствии расположения земельного участка в границах защитных зон, в границах территорий объектов культурного наследия, включенных в реестр, в границах территорий выявленных объектов культурного наследия, в границах зон охраны объектов культурного наследия, включенных в реестр, в границах территорий исторических поселений, имеющих особое значение для истории и культуры Российской Федерации:

2.1. Описание режимов использования земельного участка (ограничения, обременения): _____.

3. Информация о наличии/отсутствии данных о проведенных историко-культурных исследованиях:

4. Информация о необходимости/либо отсутствии необходимости проведения государственной историко-культурной экспертизы: _____.

5. Дополнительная информация (при наличии): _____

(должность) _____
(подпись) _____
(фамилия, имя, отчество (при наличии) должностного лица)

ПРИЛОЖЕНИЕ № 2

к Административному регламенту
по предоставлению государственной услуги

ФОРМА ЗАЯВЛЕНИЯ

о предоставлении государственной услуги «Предоставление сведений о наличии или отсутствии объектов культурного наследия, включенных в единый государственный реестр объектов культурного наследия (памятников истории и культуры) народов Российской Федерации, и выявленных объектов культурного наследия на землях, подлежащих воздействию земляных, строительных, мелиоративных, хозяйственных работ, предусмотренных статьей 25 Лесного кодекса Российской Федерации работ по использованию лесов (за исключением работ, указанных в пунктах 3, 4 и 7 части 1 статьи 25 Лесного кодекса Российской Федерации) и иных работ»

кому:

(наименование уполномоченного органа исполнительной власти субъекта Российской Федерации)

от кого:

(для физического лица: фамилия, имя, отчество (при наличии), наименование документа, удостоверяющего личность серия, номер, дата выдачи, кем выдан, телефон,
Для представителя: дополнительно документ, подтверждающий полномочия представителя
Для ИП: дополнительно ОГРНИП, ИНН
Для юридического лица: полное наименование, организационно-правовая форма, ИНН, ОГРН)

ЗАЯВЛЕНИЕ

о предоставлении сведений о наличии или отсутствии объектов культурного наследия, включенных в единый государственный реестр объектов культурного наследия (памятников истории и культуры) народов Российской Федерации, и выявленных объектов культурного наследия на землях, подлежащих воздействию земляных, строительных, мелиоративных, хозяйственных работ, предусмотренных статьей 25 Лесного кодекса Российской Федерации работ по использованию лесов (за исключением работ, указанных в пунктах 3, 4 и 7 части 1 статьи 25 Лесного кодекса Российской Федерации) и иных работ

Прошу Вас предоставить информацию о наличии или отсутствии объектов культурного наследия, включенных в единый государственный реестр объектов культурного наследия (памятников истории и культуры) народов Российской Федерации, выявленных объектов культурного наследия и объектов, обладающих признаками объекта культурного наследия на землях, подлежащих воздействию земляных, строительных, мелиоративных, хозяйственных работ, предусмотренных статьей 25 Лесного кодекса Российской Федерации работ по использованию лесов (за исключением работ, указанных в пунктах 3, 4 и 7 части 1 статьи 25 Лесного кодекса Российской Федерации) и иных работ, в отношении земельного участка, расположенного по адресу (описание местонахождения, координаты характерных точек в системе координат WGS-64, площадь (кв.м.) _____

с кадастровым номером _____

площадью (кв.м): _____

Результат прошу направить мне (отметить нужное, только один вариант):

- в форме электронного документа в личном кабинете на ЕПГУ;
 на бумажном носителе в виде распечатанного экземпляра электронного документа в Уполномоченном органе.
 на адрес электронной почты
 почтой России

Подпись _____

Дата _____

(расшифровка подписи)

ПРИЛОЖЕНИЕ № 3

к Административному регламенту
по предоставлению государственной услуги

ФОРМА РЕШЕНИЯ

об отказе в приеме документов, необходимых для предоставления государственной услуги «Предоставление сведений о наличии или отсутствии объектов культурного наследия, включенных в единый государственный реестр объектов культурного наследия (памятников истории и культуры) народов Российской Федерации, и выявленных объектов культурного наследия на землях, подлежащих воздействию земляных, строительных, мелиоративных, хозяйственных работ, предусмотренных статьей 25 Лесного кодекса Российской Федерации работ по использованию лесов (за исключением работ, указанных в пунктах 3, 4 и 7 части 1 статьи 25 Лесного кодекса Российской Федерации) и иных работ»

Кому:

(для физического лица: фамилия, имя, отчество (при наличии).
Для представителя: дополнительно документ, подтверждающий полномочия представителя. Для ИП: дополнительно ОГРНИП, ИНН. Для юридического лица: полное наименование, организационно-правовая форма, ИНН, ОГРН)

Инспекция по охране объектов культурного наследия Приморского края, рассмотрев Ваше заявление от № ___ сообщает об отказе в приеме документов по следующим основаниям _____.

№№	Наименование основания для отказа в соответствии с Административным регламентом	Разъяснение причин отказа в приеме
	Обращение за предоставлением государственной услуги, не предоставляемой Инспекцией.	Указывается ведомство, которое предоставляет услугу, информация о его месте нахождения
	Обращение за предоставлением государственной услуги без предъявления документа, позволяющего установить личность Заявителя или представителя заявителя	Указывается документ, требуемый для установления личности Заявителя или его представителя в соответствии с административным регламентом
	Обращение за предоставлением государственной услуги без предъявления документа, позволяющего установить личность Заявителя или представителя заявителя	Указывается документ, требуемый для установления личности Заявителя или его представителя в соответствии с административным регламентом

Дополнительная информация (при наличии): _____.

Вы вправе повторно обратиться в уполномоченный орган с заявлением о предоставлении государственной услуги после устранения указанных нарушений.

Данный отказ может быть обжалован в досудебном порядке путем направления жалобы в уполномоченный орган, а также в судебном порядке.

(должность) _____
(подпись) _____
(фамилия, имя, отчество (при наличии) должностного лица)

ПРИЛОЖЕНИЕ № 4
к Административному регламенту
по предоставлению государственной услуги

Состав, последовательность и сроки выполнения административных процедур (действий) при предоставлении государственной услуги «Предоставление сведений о наличии или отсутствии объектов культурного наследия, включенных в единый государственный реестр объектов культурного наследия (памятников истории и культуры) народов Российской Федерации, и выявленных объектов культурного наследия на землях, подлежащих воздействию земляных, строительных, мелiorативных, хозяйственных работ, предусмотренных статьей 25 Лесного кодекса Российской Федерации работ по использованию лесов (за исключением работ, указанных в пунктах 3, 4 и 7 части 1 статьи 25 Лесного кодекса Российской Федерации) и иных работ»

Основания для начала административной процедуры	Содержание административных действий	Срок выполнения административных действий	Должностное лицо (уполномоченный орган), ответственное за выполнение административного действия	Место выполнения административного действия	Критерии принятия решения	Результат административного действия, способ фиксации
1	2	3	4	5	6	7
1. Проверка документов и регистрация заявления						
Поступление заявления и документов для предоставления государственной услуги в Уполномоченный орган	Прием и регистрация документов	3 рабочих дня	Инспекция по охране объектов культурного наследия Приморского края	Уполномоченный орган/ГИС	-	Регистрация документов
	Проверка комплектности документов на наличие/отсутствие оснований отказа в приеме документов, предусмотренных пунктом 2.8 Административного регламента. В случае выявления оснований для отказа в приеме документов, направление заявителю в личный кабинет на ЕПГУ уведомления о недостаточности представленных документов, с указанием на соответствующий документ, предусмотренных пунктом 2.6 Административного регламента, либо о выявленных нарушениях. Данные недостатки могут быть исправлены заявителем в течение 1 рабочего дня со дня поступления соответствующего уведомления заявителю	1 рабочий день	Инспекция по охране объектов культурного наследия Приморского края	Уполномоченный орган/ГИС	-	Назначение ответственного лица с передачей ему документов
2. Рассмотрение документов и сведений						
Пакет зарегистрированных документов, поступивших должностному лицу, ответственному за предоставление государственной услуги	Проведение соответствия документов и сведений требованиям нормативных правовых актов предоставления государственной услуги	15 рабочих дней	Должностное лицо Инспекции по охране объектов культурного наследия Приморского края	Уполномоченный орган/ГИС	Основания отказа в предоставлении государственной услуги отсутствуют	Проект результата предоставления государственной услуги по форме, приведенной в приложении № 1 к Административному регламенту
3. Принятие решения						
Проект результата предоставления государственной услуги по форме согласно приложению № 1 к Административному регламенту	Принятие решения о предоставлении государственной услуги или об отказе в предоставлении	До 1 часа	Должностное лицо Инспекции по охране объектов культурного наследия Приморского края	Уполномоченный орган/ГИС	-	Результат предоставления государственной услуги по форме, приведенной в приложении № 1
	Формирование решения о предоставлении государственной услуги или об отказе в предоставлении государственной услуги		Руководитель Инспекции по охране объектов культурного наследия Приморского края			Подпись уполномоченного лица

4. Выдача результата						
Формирование и регистрация результата государственной услуги	Регистрация результата предоставления государственной услуги	После окончания процедуры принятия решения (в общий срок предоставления государственной услуги не включается)	Должностное лицо Инспекции по охране объектов культурного наследия Приморского края	Уполномоченный орган/ГИС	-	Внесение сведений о конечном результате предоставления государственной услуги
	Направление заявителю результата предоставления государственной услуги в личном кабинете на ЕПГУ	В день регистрации результата предоставления государственной услуги	Должностное лицо Инспекции по охране объектов культурного наследия Приморского края	ГИС	-	Результат государственной услуги, направленный заявителю на личный кабинет ЕПГУ
5. Внесение результата государственной услуги в реестр решений						
Формирование и регистрация государственной услуги в форме электронного документа в ГИС	Внесение сведений о результате предоставления государственной услуги	1 рабочий день	Должностное лицо Инспекции по охране объектов культурного наследия Приморского края	ГИС	-	Результат предоставления государственной услуги внесен в реестр

ИНСПЕКЦИЯ ПО ОХРАНЕ ОБЪЕКТОВ КУЛЬТУРНОГО НАСЛЕДИЯ ПРИМОРСКОГО КРАЯ

ПРИКАЗ № 412

15 декабря 2022 г.

г. Владивосток

Об утверждении предмета охраны объекта культурного наследия регионального значения «Фабрика табачная «Похингунь», начало XX в., расположенного по адресу: Приморский край, г. Уссурийск ул. Некрасова, 15 (лит. А)

Руководствуясь Федеральным законом от 25 июня 2002 года № 73-ФЗ «Об объектах культурного наследия (памятниках истории и культуры) народов Российской Федерации», постановлением Администрации Приморского края от 02 ноября 2016 года № 514-па «Об утверждении положения об инспекции по охране объектов культурного наследия Приморского края»,

ПРИКАЗЫВАЮ:

- Утвердить прилагаемый предмет охраны объекта культурного наследия регионального значения, включенного в Единый государственный реестр объектов культурного наследия (памятников истории и культуры) народов Российской Федерации, «Фабрика табачная «Похингунь», начало XX в., регистрационный номер 251711130000005, кадастровый номер 25:34:016902:11108, расположенного по адресу (местонахождение): Приморский край, Уссурийск, ул. Некрасова, 15 (лит. А).
- Отделу по государственной охране и сохранению объектов культурного наследия регионального значения инспекции по охране объектов культурного наследия Приморского края обеспечить направление настоящего приказа (С.В. Ковалева):
 - а) в течение трех дней со дня его принятия в департамент информационной политики Приморского края для официального опубликования;
 - б) в течение пяти дней со дня официального опубликования настоящего приказа собственнику и (либо) законному владельцу объекта культурного наследия;
 - в) в течение семи дней со дня его официального опубликования в Главное управление Министерства юстиции Российской Федерации по Приморскому краю для включения в федеральный регистр нормативных правовых актов субъектов Российской Федерации и проведения правовой и антикоррупционной экспертизы.
- Настоящий приказ вступает в силу со дня его официального опубликования.

Руководитель инспекции В.В. Осецкий

Приложение
к приказу
инспекции по охране объектов культурного наследия Приморского края
от 15.12.2022 №412

**ПРЕДМЕТ ОХРАНЫ
объекта культурного наследия регионального значения «Фабрика табачная «Похингунь», начало XX в., расположенного по адресу: Приморский край, г. Уссурийск, ул. Некрасова, 15 (лит. А)**

- Местоположение и градоформирующая роль памятника в композиции исторической застройки
 - местоположение в планировочной структуре исторической застройки в исторической части г. Уссурийска, по восточной границе квартала, образованного улицами Сибирцева, Некрасова, Агеева и Советская;
 - расположение здания: главный (южный) фасад вдоль оси ул. Некрасова.



2. Объемно-пространственная композиция и пространственно-планировочная структура здания: Многоэтажное прямоугольное в плане здание с аттиковым этажом под скатной крышей.

Конструктивная система здания

Конструктивная схема здания – бескаркасная, с несущими кирпичными стенами.

- тип фундаментов здания (ленточные), их расположение и материал изготовления (бутобетон);

- цоколь: каменные отесанные блоки;

- местоположение продольных и поперечных несущих стен и тип материала их изготовления (кирпичная кладка на известково-песчаном растворе);

- тип перекрытий: цилиндрический свод, своды Монье;

- крыша: скатная, покрытие металлическое с фальцевым соединением.

4. Композиция и архитектурно-художественное решение (детализровка) фасадов

Архитектурно-стилистическое решение здания, его декоративное оформление выполнены в стиле модерна. Архитектурная детализровка выполнена выпусками кирпича, рустовка (всерная, линейная).



Главный (юго-восточный) фасад

Композиционное решение сформировано членением плоскости фасада здания по горизонтали на пять частей прямоугольными вертикальными нишами и рустованными лопатками, по вертикали – междуэтажным карнизом и аттиковым этажом.

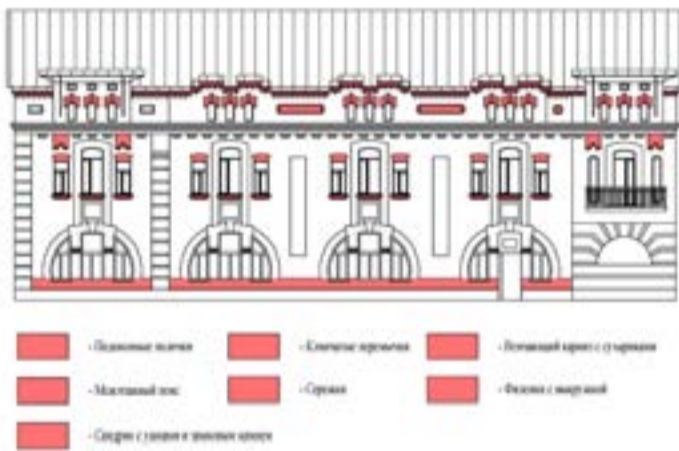

Элементы архитектурно-художественного оформления фасада:

- единые полуциркулярные композиции окон и входа первого этажа (три проема повторяющие арочный абрис, спускающиеся полотна с тремя уступами в верхней части простенка между ними, массивным арочный наличник с сандриком и замковым камнем);

- всерный и линейный (французским) руст в правом углу в уровне 1 этажа;

- балкон с перекрытием Монье в правом углу в уровне 2 этажа;

- завершение дверного проема выхода на балкон лучковыми очертанием,

- вертикальные ниши с выкружкой по флангам от дверного проема выхода на балкон;

- оконные проемы 2 этажа - тройные лучкового очертания на профилированных полочках, где центральное доминирующее окно оформлено широким наличником, который образует с фрагментом наличника 1-го этажа единую композицию;

- междуэтажный профилированный раскрепованный пояс с консолями в мотивах дентикул и «висячими» лопатками в 1-й и 5-й осях со ступенчатыми консолями;

- аттиковый этаж: равномерное расположение композиций тройных окон с наличниками-сандриками и замковым камнем, горизонтальных и квадратных филенок с выкружкой, завершение венчающей линии здания в центральной части профилированным и раскрепованным венчающим карнизом с сухариками и парными зубцами, по бокам карнизами со значительным выносом на металлических кронштейнах художественного орнамента.

Дворовый (северо-западный) фасад

Композиционное решение сформировано членением плоскости фасада здания по горизонтали на три части лопатками.

Элементы архитектурно-художественного оформления фасада:

- лопатки со ступенчатыми консолями;

- оконные проемы лучкового очертания с подоконными полочками;

- профилированный венчающий раскрепованный карниз с консолями в мотивах дентикул.

Изменение предмета охраны может быть осуществлено в порядке и случаях, предусмотренных законодательством об объектах культурного наследия.

МИНИСТЕРСТВО ИМУЩЕСТВЕННЫХ И ЗЕМЕЛЬНЫХ ОТНОШЕНИЙ ПРИМОРСКОГО КРАЯ

ПОСТАНОВЛЕНИЕ № 105-п

12 декабря 2022 года

г. Владивосток

О внесении изменений в постановление министерства имущественных и земельных отношений Приморского края от 15 октября 2020 года № 87-п «Об утверждении результатов определения кадастровой стоимости земельных участков в составе земель населенных пунктов и земельных участков в составе земель сельскохозяйственного назначения, расположенных на территории Приморского края»

В соответствии со статьей 21 Федерального закона от 3 июля 2016 года № 237-ФЗ «О государственной кадастровой оценке», Положением о министерстве имущественных и земельных отношений Приморского края, утвержденным постановлением Администрации Приморского края от 7 октября 2019 года № 646-па, и на основании сведений о кадастровой стоимости от 11 ноября 2022 года № 03-10/1402, от 15 ноября 2022 года № 03-10/1408, от 22 ноября 2022 года № 03-10/1437, от 23 ноября 2022 года № 03-10/1447, от 25 ноября 2022 года № 03-10/1462, полученных от краевого государственного бюджетного учреждения «Центр кадастровой оценки Приморского края» по итогам исправления ошибок, допущенных при определении кадастровой стоимости, в соответствии с решениями от 10 ноября 2022 года № 375/2022, от 11 ноября 2022 года № 377/2022,

от 18 ноября 2022 года № 387/2022, от 18 ноября 2022 года № 390/2022, от 18 ноября 2022 года № 393/2022, от 22 ноября 2022 года № 382/2022, от 22 ноября 2022 года № 384/2022, от 23 ноября 2022 года № 402/2022, министерство имущественных и земельных отношений Приморского края постановляет:

1. Внести в постановление министерства имущественных и земельных отношений Приморского края от 15 октября 2020 года № 87-п «Об утверждении результатов определения кадастровой стоимости земельных участков в составе земель населенных пунктов и земельных участков в составе земель сельскохозяйственного назначения, расположенных на территории Приморского края» (в редакции постановлений министерства имущественных и земельных отношений Приморского края от 23 ноября 2020 года № 99-п, от 21 декабря 2020 года № 106-п, от 29 января 2021 года № 1-п, от 2 марта 2021 года № 6-п, от 18 марта 2021 года № 8-п, от 8 апреля 2021 года № 9-п, от 4 мая 2021 года № 12-п, от 24 мая 2021 года № 14-п, от 2 июня 2021 года № 15-п, от 23 июня 2021 года № 32-п, от 21 июля 2021 года № 36-п, от 10 августа 2021 года № 39-п, от 2 сентября 2021 года № 43-п, от 1 октября 2021 года № 60-п, от 2 ноября 2021 года № 64-п, от 26 ноября 2021 года № 82-п, от 27 декабря 2021 года № 85-п, от 28 января 2022 года № 3-п, от 24 февраля 2022 года № 5-п, от 17 марта 2022 года № 7-п, от 4 мая 2022 года № 10-п, от 26 мая 2022 года № 14-п, от 27 июня 2022 года № 30-п, от 18 июля 2022 года № 40-п, от 11 августа 2022 года № 49-п, от 2 сентября 2022 года № 55-п, от 28 сентября 2022 года № 57-п, от 21 октября 2022 года № 86-п, от 18 ноября 2022 года № 91-п) изменения, изложив пункты №№ 3765, 3767, 4683 раздела «Арсеньевский городской округ», пункты №№ 15081, 53027 раздела «Владивостокский городской округ», пункты №№ 12791, 17186 раздела «Лесозаводский городской округ», пункт № 62087 раздела «Надеждинский муниципальный район» в новой редакции согласно приложению к настоящему постановлению.

2. Отделу государственной кадастровой оценки министерства имущественных и земельных отношений Приморского края обеспечить направление настоящего постановления:

2.1. В течение трех рабочих дней со дня его принятия в департамент информационной политики Приморского края для официального опубликования в средствах массовой информации Приморского края и на официальном интернет-портале правовой информации (pravo.gov.ru).

2.2. В течение трех рабочих дней со дня его официального опубликования в Федеральную службу государственной регистрации, кадастра и картографии (Росреестр).

3. Отделу общего обеспечения министерства имущественных и земельных отношений Приморского края в течение 10 календарных дней с даты принятия настоящего постановления обеспечить размещение данного постановления на странице министерства имущественных и земельных отношений Приморского края официального сайта Правительства Приморского края.

4. Отделу общего обеспечения министерства имущественных и земельных отношений Приморского края обеспечить направление копий настоящего постановления:

4.1. В течение семи дней после дня первого официального опубликования настоящего постановления в Главное управление Министерства юстиции Российской Федерации по Приморскому краю для включения в федеральный регистр нормативных правовых актов субъектов Российской Федерации и проведения правовой и антикоррупционной экспертиз.

4.2. В течение семи дней со дня принятия в Законодательное Собрание Приморского края.

4.3. В течение десяти дней со дня принятия в прокуратуру Приморского края.

5. Настоящее постановление вступает в силу со дня официального опубликования.

6. Контроль за исполнением настоящего постановления возложить на заместителя министра имущественных и земельных отношений Приморского края, курирующего вопросы государственной кадастровой оценки.

Министр В.М. Лулев

Приложение
к постановлению
министерства имущественных и земельных отношений Приморского края

Результаты определения кадастровой стоимости земельных участков в составе земель населенных пунктов и земельных участков в составе земель сельскохозяйственного назначения, расположенных на территории Приморского края

1	4	11	13
№ п/п	Кадастровый номер объекта недвижимости	Общая площадь объекта недвижимости, кв.м.	Кадастровая стоимость объекта недвижимости, руб.
Раздел «Арсеньевский городской округ»			
3765	25:26:010307:6168	526	470 651,02
3767	25:26:010307:6173	278	345 482,11
4683	25:26:010317:2444	382	564 925,39
Раздел «Владивостокский городской округ»			
15081	25:28:040002:1381	2930	7 996 580,39
53027	25:28:000000:67078	1880	1 941 932,84
Раздел «Лесозаводский городской округ»			
12791	25:30:020402:957	1559	295 990,76
17186	25:08:000000:1294	2589482	1 536 831,67
Раздел «Надеждинский муниципальный район»			
62087	25:10:050003:585	12000	1 997 894,83

МИНИСТЕРСТВО ИМУЩЕСТВЕННЫХ И ЗЕМЕЛЬНЫХ ОТНОШЕНИЙ ПРИМОРСКОГО КРАЯ

ПОСТАНОВЛЕНИЕ № 106-п

12 декабря 2022 года

г. Владивосток

О внесении изменений в постановление департамента земельных и имущественных отношений Приморского края от 21 октября 2019 года № 6-п «Об утверждении результатов определения кадастровой стоимости объектов капитального строительства (зданий, сооружений, объектов незавершенного строительства, помещений, машино-мест, единых недвижимых комплексов), земельных участков в составе земель лесного фонда, расположенных на территории Приморского края»

В соответствии со статьей 21 Федерального закона от 3 июля 2016 года № 237-ФЗ «О государственной кадастровой оценке», положением о министерстве имущественных и земельных отношений Приморского края, утвержденным постановлением Администрации Приморского края от 7 октября 2019 года № 646-па, и на основании сведений о кадастровой стоимости от 10 ноября 2022 года № 03-10/1391, от 18 ноября 2022 года № 03-10/1427, от 22 ноября 2022 года № 03-10/1437, от 23 ноября 2022 года № 03-10/1447, от 25 ноября 2022 года № 03-10/1462, от 30 ноября 2022 года № 03-10/1477, полученных от краевого государственного бюджетного учреждения «Центр кадастровой оценки Приморского края» по итогам исправления ошибок, допущенных при определении кадастровой стоимости, в соответствии с полученными решениями от 9 ноября 2022 года № 374/2022, от 15 ноября 2022 года № 380/2022, от 18 ноября 2022 года № 388/2022, от 18 ноября 2022 года № 392/2022, от 21 ноября 2022 года № 389/2022, от 22 ноября 2022 года № 394/2022, от 24 ноября 2022 года № 396/2022, от 28 ноября 2022 года № 404/2022, министерство имущественных и земельных отношений Приморского края постановляет:

1. Внести в постановление департамента земельных и имущественных отношений Приморского края от 21 октября 2019 года № 6-п «Об утверждении результатов определения кадастровой стоимости объектов капитального строительства (зданий, сооружений, объектов незавершенного строительства, помещений, машино-мест, единых недвижимых комплексов), земельных участков в составе земель лесного фонда, рас-

положенных на территории Приморского края» (в редакции постановлений департамента земельных и имущественных отношений Приморского края от 10 декабря 2019 года № 8-п, от 26 декабря 2019 года № 20-п, постановлений министерства земельных и имущественных отношений Приморского края от 20 января 2020 года № 1-п, от 27 января 2020 года № 2-п, от 3 февраля 2020 года № 5-п, от 4 февраля 2020 года № 6-п, от 11 февраля 2020 года № 16-п, от 12 февраля 2020 года № 17-п, от 13 февраля 2020 года № 18-п, от 17 февраля 2020 года № 19-п, от 2 марта 2020 года № 21-п, от 10 марта 2020 года № 22-п, от 19 марта 2020 года № 23-п, от 31 марта 2020 года № 26-п, от 6 апреля 2020 года № 28-п, от 15 апреля 2020 года № 30-п, от 18 мая 2020 года № 33-п, от 4 июня 2020 года № 41-п, от 2 июля 2020 года № 42-п, от 20 июля 2020 года № 44-п, от 4 августа 2020 года № 47-п, от 12 августа 2020 года № 48-п, от 26 августа 2020 года № 73-п, от 15 сентября 2020 года № 74-п, от 7 октября 2020 года № 86-п, от 5 ноября 2020 года № 97-п, от 23 ноября 2020 года № 98-п, от 21 декабря 2020 года № 105-п, от 5 февраля 2021 года № 2-п, от 17 февраля 2021 года № 3-п, от 18 марта 2021 года № 7-п, от 8 апреля 2021 года № 10-п, от 4 мая 2021 года № 11-п, от 24 мая 2021 года № 13-п, от 2 июня 2021 года № 16-п, от 23 июня 2021 года № 31-п, от 15 июля 2021 года № 35-п, от 10 августа 2021 года № 40-п, от 2 сентября 2021 года № 42-п, от 1 октября 2021 года № 59-п, от 2 ноября 2021 года № 65-п, от 26 ноября 2021 года № 81-п, от 27 декабря 2021 года № 84-п, от 28 января 2022 года № 2-п, от 24 февраля 2022 года № 4-п, от 17 марта 2022 года № 8-п, от 4 мая 2022 года № 11-п, от 26 мая 2022 года № 15-п, от 27 июня 2022 года № 29-п, от 11 августа 2022 года № 47-п, от 2 сентября 2022 года № 56-п, от 28 сентября 2022 года № 58-п, от 20 октября 2022 года № 85-п, от 14 ноября 2022 года № 90-п) изменения, изложив пункты №№ 2349, 32066, 32262, 34719, 35046 Раздела «П. Арсеньевский городской округ», пункты №№ 1705, 16358 Раздела «XXV. Спасский муниципальный район» в новой редакции согласно приложению к настоящему постановлению.

2. Отделу государственной кадастровой оценки министерства имущественных и земельных отношений Приморского края обеспечить направление настоящего постановления:

2.1. В течение трех рабочих дней со дня его принятия в департамент информационной политики Приморского края для официального опубликования в средствах массовой информации Приморского края и на официальном интернет-портале правовой информации (pravo.gov.ru).

2.2. В течение трех рабочих дней со дня его официального опубликования в Федеральную службу государственной регистрации, кадастра и картографии (Росреестр).

3. Отделу общего обеспечения министерства имущественных и земельных отношений Приморского края в течение 10 календарных дней с даты принятия настоящего постановления обеспечить размещение данного постановления на странице министерства имущественных и земельных отношений Приморского края официального сайта Правительства Приморского края.

4. Отделу общего обеспечения министерства имущественных и земельных отношений Приморского края обеспечить направление копий настоящего постановления:

4.1. В течении семи дней после дня первого официального опубликования настоящего постановления в Главное управление Министерства юстиции Российской Федерации по Приморскому краю для включения в федеральный регистр нормативных правовых актов субъектов Российской Федерации и проведения правовой и антикоррупционной экспертизы.

4.2. В течении семи дней со дня принятия в Законодательное Собрание Приморского края.

4.3. В течении десяти дней со дня принятия в прокуратуру Приморского края.

5. Настоящее постановление вступает в силу со дня официального опубликования.

6. Контроль за исполнением настоящего постановления возложить на заместителя министра имущественных и земельных отношений Приморского края, курирующего вопросы государственной кадастровой оценки.

Министр В.М. Луиёв

Приложение
к постановлению
министерства имущественных и земельных отношений Приморского края

Результаты определения кадастровой стоимости объектов капитального строительства (зданий, сооружений, объектов незавершенного строительства, помещений, машино-мест, единых недвижимых комплексов)

№ п/п	Кадастровый номер	Площадь	Кадастровая стоимость
Раздел П. Арсеньевский городской округ			
2349	25:26:010307:353	387,8	11 168 159,20
32066	25:26:020204:469	578,5	6 648 992,48
32262	25:26:010307:6171	1044,2	23 009 751,87
34719	25:26:010317:2441	318,4	4 450 875,85
35046	25:26:010307:5850	69,6	1 029 201,28
Раздел XXV. Спасский муниципальный район			
1705	25:16:260101:2778	271,4	10 223 925,64
16358	25:16:350101:249	74,8	266 422,68

АГЕНТСТВО ПО ТАРИФАМ ПРИМОРСКОГО КРАЯ

ПОСТАНОВЛЕНИЕ № 72/4

14 декабря 2022 года

г. Владивосток

О внесении изменений в постановление агентства по тарифам Приморского края от 25 ноября 2022 года № 65/22 «Об установлении единых (котловых) тарифов на услуги по передаче электрической энергии по сетям Приморского края»

В соответствии с Федеральным законом Российской Федерации от 26 марта 2003 года № 35-ФЗ «Об электроэнергетике», постановлением Правительства Российской Федерации от 29 декабря 2011 года № 1178 «О ценообразовании в области регулируемых цен (тарифов) в электроэнергетике», решением правления агентства по тарифам Приморского края от 14 декабря 2022 года № 75, в связи с допущенной технической ошибкой агентства по тарифам Приморского края постановляет:

1. Внести изменения в приложение № 1 «Единые (котловые) тарифы на услуги по передаче электрической энергии по сетям Приморского края, поставляемой потребителям, не относящимся к населению и приравненным к нему категориям потребителей, с 01 декабря 2022 года по 31 декабря 2023 года» к постановлению агентства по тарифам Приморского края от 25 ноября 2022 года № 65/22 «Об установлении единых (котловых) тарифов на услуги по передаче электрической энергии по сетям Приморского края», заменив в таблице 2 «Размер экономически обоснованных единых (котловых) тарифов на услуги по передаче электрической энергии по сетям Приморского края с 01 декабря 2022 года по 31 декабря 2023 года» строку:

1.1.2	Одноставочный тариф	руб./кВт ч	381,04	850,85	1 494,92	2 279,53
-------	---------------------	------------	--------	--------	----------	----------

строкой:

1.1.2	Одноставочный тариф	руб./кВт ч	0,38104	0,85085	1,49492	2,27953
-------	---------------------	------------	---------	---------	---------	---------

2. Настоящее постановление вступает в силу со дня его официального опубликования.

Руководитель агентства по тарифам Приморского края В.И. Мосенцова

ПРАВИТЕЛЬСТВО ПРИМОРСКОГО КРАЯ

ПОСТАНОВЛЕНИЕ № 860-пп

14.12.2022

г. Владивосток

О предоставлении в 2023 году из краевого бюджета гранта в форме субсидии общественной организации «Приморская краевая Федерация физической культуры и спорта лиц с нарушениями опорно-двигательного аппарата» на приобретение автомобиля, оснащенного для перевозки спортсменов с нарушением опорно-двигательного аппарата

В соответствии с Бюджетным кодексом Российской Федерации, постановлением Правительства Российской Федерации от 18 сентября 2020 года № 1492 «Об общих требованиях к нормативным правовым актам, муниципальным правовым актам, регулирующим предоставление субсидий, в том числе грантов в форме субсидий, юридическим лицам, индивидуальным предпринимателям, а также физическим лицам - производителям товаров, работ, услуг; и о признании утратившими силу некоторых актов Правительства Российской Федерации и отдельных положений некоторых актов Правительства Российской Федерации», на основании Устава Приморского края Правительство Приморского края постановляет:

1. Установить расходное обязательство Приморского края по предоставлению в 2023 году из краевого бюджета гранта в форме субсидии общественной организации «Приморская краевая Федерация физической культуры и спорта лиц с нарушениями опорно-двигательного аппарата» на приобретение автомобиля, оснащенного для перевозки спортсменов с нарушением опорно-двигательного аппарата.

2. Утвердить прилагаемый Порядок предоставления в 2023 году из краевого бюджета гранта в форме субсидии общественной организации «Приморская краевая Федерация физической культуры и спорта лиц с нарушениями опорно-двигательного аппарата» на приобретение автомобиля, оснащенного для перевозки спортсменов с нарушением опорно-двигательного аппарата.

3. Департаменту информационной политики Приморского края обеспечить официальное опубликование настоящего постановления.

И.о. Первого вице-губернатора Приморского края –
Председателя Правительства Приморского края
Д.А. Мариза

УТВЕРЖДЕН
постановлением
Правительства Приморского края
от 14.12.2022 № 860-пп

ПОРЯДОК

предоставления в 2023 году из краевого бюджета гранта в форме субсидии общественной организации «Приморская краевая Федерация физической культуры и спорта лиц с нарушениями опорно-двигательного аппарата» на приобретение автомобиля, оснащенного для перевозки спортсменов с нарушением опорно-двигательного аппарата

1. Настоящий Порядок устанавливает цели, условия и порядок предоставления в 2023 году из краевого бюджета гранта в форме субсидии общественной организации «Приморская краевая Федерация физической культуры и спорта лиц с нарушениями опорно-двигательного аппарата» (далее соответственно — организация, грант), а также порядок возврата гранта в случае нарушения условий и порядка, установленных при его предоставлении.

2. Министерство физической культуры и спорта Приморского края (далее - министерство) является главным распорядителем средств краевого бюджета, осуществляющим предоставление гранта в соответствии со сводной бюджетной росписью, кассовым планом исполнения краевого бюджета в пределах лимитов бюджетных обязательств, доведенных в установленном порядке министерству на указанные цели в соответствующем финансовом году в рамках реализации государственной программы Приморского края «Развитие физической культуры и спорта Приморского края», утвержденной постановлением Администрации Приморского края от 27 декабря 2019 года № 920-па «Об утверждении государственной программы Приморского края «Развитие физической культуры и спорта Приморского края».

Сведения о гранте размещаются на едином портале бюджетной системы Российской Федерации в информационно-телекоммуникационной сети Интернет в разделе «Бюджет» (далее - единый портал) не позднее 15-го рабочего дня, следующего за днем принятия закона Приморского края о краевоом бюджете (закона Приморского края о внесении изменений в закон Приморского края о краевоом бюджете).

3. Грант предоставляется в целях финансового обеспечения расходов организации по приобретению автомобиля, оснащенного для перевозки спортсменов с нарушением опорно-двигательного аппарата.

4. Грант предоставляется при условии:

наличия у организации государственной аккредитации по виду спорта «спорт лиц с поражением опорно-двигательного аппарата», отсутствия решений о приостановлении, прекращении действия государственной аккредитации;

осуществления организацией деятельности по развитию спорта лиц с поражением опорно-двигательного аппарата на территории Приморского края;

согласия организации на осуществление министерством проверок соблюдения порядка и условий предоставления гранта, в том числе в части достижения результатов предоставления гранта, на осуществление органами государственного финансового контроля проверок в соответствии со статьями 268.1 и 269.2 Бюджетного кодекса Российской Федерации, а также на соблюдение запрета на приобретение за счет гранта иностранной валюты, за исключением операций, осуществляемых в соответствии с валютным законодательством Российской Федерации при закупке (поставке) высокотехнологичного импортного оборудования, сырья и комплектующих изделий;

обязательства организации по включению в договоры (соглашения), заключаемые организацией в целях исполнения обязательств по настоящему Порядку, согласия лиц, являющихся поставщиками (подрядчиками, исполнителями) по договорам (соглашениям), на осуществление министерством проверок соблюдения порядка и условий предоставления гранта, в том числе в части достижения результатов предоставления гранта, на осуществление органами государственного финансового контроля проверок в соответствии со статьями 268.1 и 269.2 Бюджетного кодекса Российской Федерации, а также на соблюдение запрета на приобретение за счет гранта иностранной валюты, за исключением операций, осуществляемых в соответствии с валютным законодательством Российской Федерации при закупке (поставке) высокотехнологичного импортного оборудования, сырья и комплектующих изделий.

5. Требования, которым должна соответствовать организация на 1 число месяца, предшествующего месяцу подачи документов, предусмотренных пунктом 6 настоящего Порядка:

отсутствие у организации неисполненной обязанности по уплате налогов, сборов, страховых взносов, пеней, штрафов, процентов, подлежащих уплате в соответствии с законодательством Российской Федерации о налогах и сборах;

отсутствие у организации просроченной задолженности по возврату в краевой бюджет субсидий, бюджетных инвестиций, предоставленных в том числе в соответствии с иными нормативными правовыми актами, а также иной просроченной (неурегулированной) задолженности по денежным обязательствам перед Приморским краем;

организация не находится в процессе реорганизации (за исключением реорганизации в форме присоединения к организации другого юридического лица), ликвидации, в отношении нее не введена процедура банкротства, деятельность организации не приостановлена в порядке, предусмотренном законодательством Российской Федерации;

в реестре дисквалифицированных лиц отсутствуют сведения о дисквалифицированных руководителе, членах коллегиального исполнительного органа, лице, исполняющем функции единоличного исполнительного органа, или главным бухгалтером организации;

организация не является иностранным юридическим лицом, а также российским юридическим лицом, в уставном (складочном) капитале которого доля участия иностранных юридических лиц, местом регистрации которых является государство или территория, включенные в утверждаемый Министерством финансов Российской Федерации перечень государств и территорий, предоставляющих льготный налоговый режим налогообложения и (или) не предусматривающих раскрытия и предоставления информации при проведении финансовых операций (офшорные зоны), в совокупности превышает 50 процентов;

организация в текущем финансовом году не является получателем средств из краевого бюджета в соответствии с иными нормативными правовыми актами Приморского края на цели предоставления гранта.

6. Для получения гранта организация представляет в министерство в срок не позднее 15 февраля 2023 года следующие документы:

заявление о предоставлении гранта по форме согласно приложению настоящему Порядку (далее - заявление);

копию учредительных документов организации, заверенную руководителем и главным бухгалтером (при наличии) организации;

выписку из Единого государственного реестра юридических лиц по состоянию на 1 число месяца, предшествующего месяцу подачи документов, предусмотренных настоящим пунктом;

справку налогового органа об отсутствии неисполненной обязанности по уплате налогов, сборов, страховых взносов, пеней, штрафов, процентов, подлежащих уплате в соответствии с законодательством Российской Федерации о налогах и сборах, по состоянию на 1 число месяца, предшествующего месяцу подачи документов, предусмотренных настоящим пунктом;

выписку из реестра дисквалифицированных лиц либо справку об отсутствии запрашиваемой информации, предоставленную в соответствии с приказом Федеральной налоговой службы России от 10 декабря 2019 года № ММВ-7-14/627@ «Об утверждении Административного регламента по предоставлению Федеральной налоговой службой государственной услуги по предоставлению заинтересованным лицам сведений, содержащихся в реестре дисквалифицированных лиц», по состоянию на 1 число месяца, предшествующего месяцу подачи документов, предусмотренных настоящим пунктом;

подписанное руководителем организации гарантийное обязательство о соблюдении условий предоставления гранта, установленных пунктом 4 настоящего Порядка, и соответствии требованиям, установленным пунктом 5 настоящего Порядка;

техническое задание на приобретение автомобиля, оснащенного для перевозки лиц с поражением опорно-двигательного аппарата;

коммерческие предложения на приобретение автомобиля, оснащенного для перевозки лиц с поражением опорно-двигательного аппарата (не менее двух).

Организация вправе представить по собственной инициативе документы, предусмотренные абзацами четвертым - шестым настоящего пункта. В случае непредставления организацией документов, указанных в абзацах четвертом - шестом настоящего пункта, министерство в течение трех рабочих дней со дня регистрации заявления запрашивает соответствующую информацию самостоятельно в порядке межведомственного информационного взаимодействия.

7. Документы, указанные в пункте 6 настоящего Порядка, представляются в министерство в виде одного тома, прошитого и пронумерованного, на бумажном носителе в одном экземпляре и возврату не подлежат. Количество листов указывается на обороте последнего листа на месте прошивки, подтверждается подписью руководителя организации и скрепляется печатью организации.

Наличие в документах опечаток, подчисток, приписок, зачеркнутых слов и иных не оговоренных в них исправлений, а также повреждений, не позволяющих однозначно истолковать их содержание, не допускается.

8. Министерство регистрирует поступившие заявление и прилагаемые к нему документы в день их приема; в течение 10 рабочих дней со дня регистрации документов, указанных в пункте 6 настоящего Порядка; проверяет оформление, полноту и достоверность сведений, содержащихся в документах; рассматривает представленные документы и принимает решение о предоставлении или об отказе в предоставлении гранта (далее — решение), которое оформляется приказом министерства;

в течение пяти рабочих дней со дня принятия решения письменно уведомляет организацию о предоставлении или об отказе в предоставлении гранта (с указанием причин отказа).

9. Основаниями для отказа в предоставлении гранта являются: представление заявления и прилагаемых к нему документов по истечении срока, установленного пунктом 6 настоящего Порядка;

несоответствие представленных организацией документов требованиям, определенным в соответствии с пунктами 6, 7 настоящего Порядка;

непредставление (представление не в полном объеме) документов, указанных в пункте 6 настоящего Порядка, за исключением документов, указанных в абзацах четвертом - шестом пункта 6 настоящего Порядка; нарушение целей, условий и требований, установленных в пунктах 3-5 настоящего Порядка;

установление фактов недостоверности предоставленной организацией информации. В случае устранения причин, послуживших основанием для отказа в предоставлении гранта, установленного в абзаце втором настоящего пункта, организация вправе повторно обратиться за предоставлением гранта в срок не позднее 30 календарных дней со дня получения уведомления об отказе в предоставлении гранта. Повторное рассмотрение документов осуществляется в соответствии с пунктом 8 настоящего Порядка.

10. Общий объем гранта определяется исходя из суммы потребности, указанной в заявке организации, на цели, указанные в пункте 3 настоящего Порядка, и не может превышать 3 млн рублей.

11. Предоставление гранта осуществляется на основании соглашения о предоставлении гранта, заключаемого между организацией и министерством в соответствии с типовой формой, утвержденной приказом министерства финансов Приморского края (далее - соглашение), содержащего в том числе:

целевое назначение и размер гранта;

результат предоставления гранта, точную дату завершения и конечное значение результата предоставления гранта и обязательство организации по его достижению;

права и обязанности сторон, в том числе обязательство организации по представлению отчетов об осуществлении расходов, источником финансового обеспечения которых является грант, и отчета о достижении результатов предоставления гранта по формам, установленным соглашением;

согласие организации на осуществление министерством проверок соблюдения порядка и условий предоставления гранта, в том числе в части достижения результатов предоставления гранта, на осуществление органами государственного финансового контроля проверок в соответствии со статьями 268.1 и 269.2 Бюджетного кодекса Российской Федерации, а также на соблюдение запрета на приобретение за счет гранта иностранной валюты, за исключением операций, осуществляемых в соответствии с валютным законодательством Российской Федерации при закупке (поставке) высокотехнологичного импортного оборудования, сырья и комплектующих изделий;

обязательство организации по включению в договоры (соглашения), заключаемые организацией в целях исполнения обязательств по настоящему Порядку, согласия лиц, являющихся поставщиками (подрядчиками, исполнителями) по договорам (соглашениям), на осуществление министерством проверок соблюдения порядка и условий предоставления субсидии, в том числе в части достижения результатов предоставления субсидии, на осуществление органами государственного финансового контроля проверок в соответствии со статьями 268.1 и 269.2 Бюджетного кодекса Российской Федерации, а также на соблюдение запрета на приобретение за счет гранта иностранной валюты, за исключением операций, осуществляемых в соответствии с валютным законодательством Российской Федерации при закупке (поставке) высокотехнологичного импортного оборудования, сырья и комплектующих изделий;

ответственность сторон за нарушение условий соглашения;

условие о согласовании новых условий соглашения или расторжении соглашения при недостижении соглашения по новым условиям в случае уменьшения министерству ранее доведенных лимитов бюджетных обязательств на цели, указанные в пункте 3 настоящего Порядка, приводящего к невозможности предоставления гранта в размере, определенном в соглашении;

случаи возврата в текущем финансовом году организацией остатков гранта, не использованных в отчетном году;

иные условия в соответствии с действующим законодательством. Соглашение заключается в течение пяти рабочих дней со дня получения организацией уведомления о предоставлении гранта.

12. Перечисление гранта осуществляется с лицевого счета министерства, открытого в Управлении Федерального казначейства по Приморскому краю, на расчетные или корреспондентские счета организации, открытые в учреждениях Центрального банка Российской Федерации или кредитных организациях, в течение пяти рабочих дней со дня поступления средств на лицевой счет министерства в соответствии с решением о предоставлении гранта, принятым министерством в соответствии с пунктом 8 настоящего Порядка, и соглашением.

13. Грант носит целевой характер и не может быть использован на цели, не предусмотренные настоящим Порядком.

14. Организация представляет в министерство ежеквартально по состоянию на 1 число месяца, следующего за отчетным кварталом, в срок не позднее 5 числа месяца, следующего за отчетным кварталом (за 4 квартал - не позднее 31 декабря), отчет о расходах, источником финансового обеспечения которых является грант, отчет о достижении значений результатов предоставления гранта (далее - отчеты) по формам, установленным соглашением.

К отчету о расходах, источником финансового обеспечения которых является грант, прилагается расшиф-

ровка по статьям затрат с приложением копий заверенных руководителем организации (иным уполномоченным лицом) документов, подтверждающих расходование гранта (первичные учетные документы, платежные поручения, договоры, акты, расчетно-платежные ведомости, счета, счета-фактуры, товарно-транспортные накладные).

15. Министерство регистрирует указанные в пункте 14 настоящего Порядка отчеты в день их поступления в журнале учета (далее - отчеты);

осуществляет проверку указанных отчетов: в течение трех рабочих дней со дня регистрации - на предмет соответствия форм установленным требованиям;

в течение 30 календарных дней со дня регистрации - на предмет целевого использования средств гранта, достижения значений результата предоставления гранта.

В случае непредставления организацией отчетов в установленный пунктом 14 настоящего Порядка срок, а также в случае выявления по результатам проверки нарушений министерство в течение двух рабочих дней со дня выявления факта нарушения составляет и направляет организации акт проверки, предусматривающий устранение выявленных нарушений в течение 10 календарных дней со дня получения акта проверки.

В случае неустранения нарушений в срок, установленный абзацем шестым настоящего пункта, организация возвращает грант в краевой бюджет в соответствии с пунктом 20 настоящего Порядка.

16. Результатами предоставления гранта являются: приобретение автомобиля, оснащенного для перевозки лиц с поражением опорно-двигательного аппарата; численность граждан Приморского края, занимающихся спортом лиц с поражением опорно-двигательного аппарата.

Оценка эффективности использования гранта осуществляется министерством за отчетный финансовый год на основании сравнения планируемых и достигнутых значений результатов предоставления гранта.

17. В случае недостижения значения результата предоставления гранта полученный грант подлежит возврату в краевой бюджет в соответствии с пунктом 20 настоящего Порядка в размере, рассчитываемом по следующей формуле:

$V_{\text{возврата}} = V_{\text{субсидии}} \times k \times m / n$, где:

$V_{\text{субсидии}}$ - размер гранта, предоставленный организации;

m - количество значений результата предоставления гранта, по которым индекс, отражающий уровень недостижения i-го результата предоставления гранта, имеет положительное значение;

n - общее количество результатов предоставления гранта;

k - коэффициент возврата гранта, который рассчитывается по формуле:

$k = \text{SUM } Di / m$, где:

Di - индекс, отражающий уровень недостижения i-го результата предоставления гранта (используются только положительные значения индекса), который определяется по формуле:

$Di = 1 - Ti / Si$, где:

Ti - фактически достигнутое значение i-го результата предоставления гранта на отчетную дату;

Si - плановое значение i-го результата предоставления гранта, установленного соглашением.

18. Ответственность за целевое использование предоставленного гранта, достоверность сведений, содержащихся в документах и отчетах, несет руководитель организации в соответствии с действующим законодательством.

19. Министерство осуществляет проверку соблюдения организацией порядка и условий предоставления гранта, в том числе в части достижения результатов предоставления гранта, органы государственного финансового контроля осуществляют проверки в соответствии со статьями 268.1 и 269.2 Бюджетного кодекса Российской Федерации

Министерство проводит мониторинг достижения результатов предоставления гранта исходя из достижения значений результатов предоставления гранта, определенных соглашением, и событий, отражающих факт завершения соответствующего мероприятия по получению результата предоставления гранта (контрольная точка), в порядке и по формам, которые установлены Министерством финансов Российской Федерации.

20. В случае нарушения организацией условий и порядка, установленных при предоставлении гранта, выявленных в том числе по результатам проверок в соответствии с пунктами 15, 19 настоящего Порядка (далее - нарушение), а также неустранения нарушений в срок, установленный абзацем шестым пункта 15 настоящего Порядка, организация обязана осуществить возврат полученного гранта в краевой бюджет в размере установленных нарушений на основании требования о возврате гранта в краевой бюджет.

Требование о возврате гранта в краевой бюджет (далее - требование) направляется организации министерством в течение пяти рабочих дней со дня установления нарушения.

Возврат гранта производится организацией в течение пяти рабочих дней со дня получения требования от министерства по реквизитам и коду бюджетной классификации Российской Федерации, указанным в требовании.

В случае неисполнения организацией требований абзаца третьего настоящего пункта средства гранта подлежат взысканию в судебном порядке.

21. Организация по итогам текущего финансового года при наличии не использованных в соответствии с условиями соглашения остатков гранта:

при отсутствии потребности в остатках гранта - возвращает их в краевой бюджет в течение первых 15 рабочих дней текущего финансового года по реквизитам и коду бюджетной классификации Российской Федерации, указанным в соглашении. В случае неисполнения организацией обязательств по возврату неиспользованного остатка гранта указанные средства подлежат взысканию в судебном порядке;

при наличии потребности в остатках гранта - в срок до 1 февраля текущего финансового года направляет в министерство информацию о подтверждении потребности в остатках гранта с указанием причин возникновения остатков и обоснованием потребности. Принятие решения о наличии потребности в остатках гранта осуществляется в порядке, установленном Правительством Приморского края.

Приложение

к Порядку предоставления в 2023 году из краевого бюджета гранта в форме субсидии общественной организации «Приморская краевая Федерация физической культуры и спорта лиц с нарушением опорно-двигательного аппарата» на приобретение автомобиля, оснащенного для перевозки спортсменов с нарушением опорно-двигательного аппарата

Форма

Министерство физической культуры и спорта Приморского края

ЗАЯВЛЕНИЕ о предоставлении гранта

Прошу предоставить грант из краевого бюджета в целях финансового обеспечения затрат, связанных с приобретением автомобиля, оснащенного для перевозки спортсменов с нарушением опорно-двигательного аппарата

1. Сведения об организации:	
Полное наименование организации в соответствии с учредительными документами:	
Основной государственный регистрационный номер (ОГРН):	
Код ОКАТО:	
ИНН:	
Дата государственной регистрации	
Тел: _____	эл. адрес _____
2. Адрес организации:	
юридический _____	места нахождения: _____
индекс _____	

город _____ улица _____ № дома _____ № оф. _____	индекс _____ город _____ улица _____ № дома _____ № оф. _____
3. Сведения о руководителе	
Должность _____ ФИО (полностью) _____	
4. Банковские реквизиты:	
Наименование банка _____	
БИК _____	
Номер корреспондентского счета _____	
Номер расчетного счета _____	
5. Размер гранта (в рублях)	
6. Описание (характеристики) приобретаемого автомобиля	

7. Смета расходов					
№ п/п	Наименование статьи затрат	Общая стоимость (руб.)	Софинансирование (если имеется) (руб.)	За счет средств гранта (руб.)	Обоснование
1.	2.	3.	4.	5.	6.

К заявлению прилагаются следующие документы:		
№ п/п	Наименование документа	Количество листов
1.		
2.		
...		

- С условиями предоставления гранта ознакомлен и согласен.
Настоящим подтверждаю следующее:
- Организация не имеет неисполненной обязанности по уплате налогов, сборов, страховых взносов, пеней, штрафов, процентов, подлежащих уплате в соответствии с законодательством Российской Федерации о налогах и сборах;
 - Организация не имеет просроченной задолженности по возврату в краевой бюджет субсидий, бюджетных инвестиций, предоставленных в том числе в соответствии с иными правовыми актами, и иной просроченной (неурегулированной) задолженности перед краевым бюджетом;
 - Организация не находится в процессе реорганизации (за исключением реорганизации в форме присоединения к организации другого юридического лица), ликвидации, банкротства, деятельность организации не должна быть приостановлена в порядке, предусмотренном законодательством Российской Федерации;
 - В реестре дисквалифицированных лиц отсутствуют сведения о дисквалифицированных руководителе организации, членах коллегиального исполнительного органа, лице, исполняющем функции единоличного исполнительного органа, или главном бухгалтере организации;
 - Организация не получает средства из краевого бюджета в соответствии с иными нормативными правовыми актами на цели, указанные в пункте 3 Порядка предоставления в 2023 году из краевого бюджета гранта в форме субсидии общественной организации «Приморская краевая Федерация физической культуры и спорта лиц с нарушением опорно-двигательного аппарата» на приобретение автомобиля, оснащенного для перевозки спортсменов с нарушением опорно-двигательного аппарата;
 - Организация гарантирует соблюдение запрета на приобретение за счет полученных средств гранта иностранной валюты, за исключением операций, осуществляемых в соответствии с валютным законодательством Российской Федерации при закупке (поставке) высокотехнологичного импортного оборудования, сырья и комплектующих изделий;
 - Достоверность информации, представленной в настоящем заявлении и приложенных к нему документах.

(наименование должности руководителя организации) _____ (подпись) (ФИО) _____
М.П. (при наличии) " " 20 г.

ПРАВИТЕЛЬСТВО ПРИМОРСКОГО КРАЯ

ПОСТАНОВЛЕНИЕ № 861-пп

14.12.2022

г. Владивосток

О предоставлении в 2023 году из краевого бюджета гранта в форме субсидии общественной организации «Федерация мотоциклетного спорта Приморского края»

В соответствии с Бюджетным кодексом Российской Федерации, постановлением Правительства Российской Федерации от 18 сентября 2020 года № 1492 «Об общих требованиях к нормативным правовым актам, муниципальным правовым актам, регулирующим предоставление субсидий, в том числе грантов в форме субсидий, юридическим лицам, индивидуальным предпринимателям, а также физическим лицам - производителям товаров, работ, услуг, и о признании утратившими силу некоторых актов Правительства Российской Федерации и отдельных положений некоторых актов Правительства Российской Федерации», на основании Устава Приморского края Правительство Приморского края постановляет:

- Установить расходное обязательство Приморского края по предоставлению в 2023 году из краевого бюджета гранта в форме субсидии общественной организации «Федерация мотоциклетного спорта Приморского края».
- Утвердить прилагаемый Порядок предоставления в 2023 году из краевого бюджета гранта в форме субсидии общественной организации «Федерация мотоциклетного спорта Приморского края».
- Департаменту информационной политики Приморского края обеспечить официальное опубликование настоящего постановления.

*И.о. Первого вице-губернатора Приморского края –
Председателя Правительства Приморского края
Д.А. Мариза*

УТВЕРЖДЕН
постановлением
Правительства Приморского края
от 14.12.2022 № 861-пп

ПОРЯДОК**предоставления в 2023 году из краевого бюджета гранта в форме субсидии общественной организации «Федерация мотоциклетного спорта Приморского края»**

- Настоящий Порядок устанавливает цели, условия и порядок предоставления в 2023 году из краевого бюджета гранта в форме субсидии Общественной организации «Федерация мотоциклетного спорта Приморского края» (далее соответственно — организация, грант), а также порядок возврата гранта в случае нарушения условий и порядка, установленных при его предоставлении.
- Министерство физической культуры и спорта Приморского края (далее - министерство) является главным распорядителем средств краевого бюджета, осуществляющим предоставление гранта в соответствии со сводной бюджетной росписью, кассовым планом исполнения краевого бюджета в пределах лимитов бюджет-

ных обязательств, доведенных в установленном порядке министерству на указанные цели в соответствующем финансовом году в рамках реализации государственной программы Приморского края «Развитие физической культуры и спорта Приморского края», утвержденной постановлением Администрации Приморского края от 27 декабря 2019 года № 920-па «Об утверждении государственной программы Приморского края «Развитие физической культуры и спорта Приморского края».

Сведения о гранте размещаются на едином портале бюджетной системы Российской Федерации в информационно-телекоммуникационной сети Интернет в разделе «Бюджет» (далее - единый портал) не позднее 15-го рабочего дня, следующего за днем принятия закона Приморского края о краевом бюджете (закона Приморского края о внесении изменений в закон Приморского края о краевом бюджете).

3. Грант предоставляется в целях финансового обеспечения расходов организации, связанных с осуществлением с 1 января 2023 года деятельности

по развитию мотоциклетного спорта на территории Приморского края, в том числе:

- на оплату аренды (оплату услуг) и (или) содержания (включая коммунальные расходы) помещений, используемых для развития вида спорта, в том числе спортивных сооружений, — по фактическим затратам;
- на оплату услуг проезда участников спортивных мероприятий и провоза багажа (включая комиссионные, сервисные сборы и бронирование) к месту проведения спортивных мероприятий, для прохождения углубленного медицинского осмотра, а также проезда на заседание Исполкома и Конференции общероссийской федерации мотоциклетного спорта согласно вызову руководителей или уполномоченных лиц, но не выше тарифа, установленного организацией-перевозчиком:

- на железнодорожном транспорте - в купейном вагоне;
- на воздушном транспорте - в салоне экономического класса;
- на автомобильном транспорте общего пользования (за исключением такси);
- на оплату услуг аренды транспортного средства с экипажем и (или) без экипажа, в том числе: автобус более 30 мест - не свыше 1700 руб./час;
- автобус до 30 мест - не свыше 1000 руб./час;
- грузовой автотранспорт - не свыше 900 руб./час;
- микроавтобус, легковой автотранспорт - не свыше 700 руб./час;

- на оплату труда штатных специалистов организации в размере, указанном в трудовом договоре (контракте), или специалистов организации, работающих по гражданско-правовому договору, но не более среднемесячной заработной платы работников организаций Приморского края по ОКВЭД «Деятельность в области культуры, спорта, организации досуга и развлечений» в соответствии с данными статистического бюллетеня территориального органа Федеральной службы государственной статистики по Приморскому краю «Численность и оплата труда работающих в организациях Приморского края» за год, предшествующий году предоставления субсидий, а также затраты на начисления по оплате труда, рассчитанные в соответствии с настоящим абзацем;
- на подготовку судебных и тренерских кадров (в том числе дополнительное образование, семинары, аттестация) по нормативам, установленным в приложении № 1 к Порядку;

- на проведение физкультурных и спортивных мероприятий по мотоциклетному спорту, включая оплату услуг по подготовке и оформлению мест проведения мероприятий, оплату услуг экипажа «Скорой помощи», медицинского обеспечения спортивных мероприятий, обеспечение участия спортсменов, тренеров, судей по виду спорта в спортивных мероприятиях, по нормативам, не превышающим нормативы, установленные постановлением Администрации Приморского края от 9 апреля 2012 года № 81-па «Об утверждении Порядка финансового обеспечения официальных физкультурных и спортивных мероприятий, проводимых за счет средств краевого бюджета, и норм расходов краевого бюджета на их проведение», за исключением затрат, возмещаемых организации за счет средств краевого бюджета краевым государственным автономным учреждением в рамках выполнения государственных заданий по оказанию соответствующих государственных услуг (выполнению работ);

- на информационное обеспечение и пропаганду мотоциклетного спорта в Приморском крае (изготовление афиш, буклетов, вымпелов, печатной и сувенирной продукции, услуги фотографа, видеооператора, ведущего (диктора), режиссера, звукооператора, услуги по проведению церемонии открытия и закрытия мероприятия, размещение рекламы в средствах массовой информации, услуги по сопровождению интернет-сайта организации) по фактическим затратам, за исключением затрат, возмещаемых организации за счет средств краевого бюджета краевым государственным автономным учреждением в рамках выполнения государственных заданий по оказанию государственных услуг (выполнению работ);

- на приобретение спортивно-технического оборудования, инвентаря, расходных материалов и экипировки для спортсменов, тренеров и судей по мотоциклетному спорту по нормативам, установленным в приложении № 1 к Порядку, за исключением затрат, возмещаемых организации за счет средств краевого бюджета краевым государственным автономным учреждением в рамках выполнения государственных заданий по оказанию государственных услуг (выполнению работ);

- на содержание транспорта, находящегося на балансе организации (транспортный налог, страховая премия (ОСАГО, КАСКО), государственные пошлины за постановку, снятие с учета и выдача регистрационных документов на транспортное средство, ГСМ);

- на приобретение электронной техники для проведения спортивных соревнований (телевизоры, видеокамеры) по нормативам, установленным в приложении № 1 к Порядку;

- на приобретение оргтехники и офисной мебели по нормативам, установленным в приложении № 1 к Порядку;

- на оплату услуг по приему делегаций (представительские расходы) — по фактическим затратам;

- на оплату услуг банка по ведению банковского счета организации - по фактическим затратам;

- на оплату права использования и услуг технического сопровождения программного обеспечения по формированию и представлению отчетности - по фактическим затратам;

- на оплату тестирования на новую коронавирусную инфекцию Covid-19 методом полимеразной цепной реакции (ПЦР) для участников спортивных мероприятий, в том числе спортсменов, тренеров, иных специалистов организации, судей, технического персонала мероприятия, а также дополнительной дезинфекционной обработки мест проведения мероприятия - в случае необходимости, обусловленной эпидемиологической ситуацией, связанной с распространением новой коронавирусной инфекции Covid-19, за исключением затрат, возмещаемых организации за счет средств краевого бюджета краевым государственным автономным учреждением в рамках выполнения государственных заданий по оказанию государственных услуг (выполнению работ).

- на оплату услуг по приему делегаций (представительские расходы) — по фактическим затратам;

- на оплату услуг банка по ведению банковского счета организации - по фактическим затратам;

- на оплату права использования и услуг технического сопровождения программного обеспечения по формированию и представлению отчетности - по фактическим затратам;

- на оплату тестирования на новую коронавирусную инфекцию Covid-19 методом полимеразной цепной реакции (ПЦР) для участников спортивных мероприятий, в том числе спортсменов, тренеров, иных специалистов организации, судей, технического персонала мероприятия, а также дополнительной дезинфекционной обработки мест проведения мероприятия - в случае необходимости, обусловленной эпидемиологической ситуацией, связанной с распространением новой коронавирусной инфекции Covid-19, за исключением затрат, возмещаемых организации за счет средств краевого бюджета краевым государственным автономным учреждением в рамках выполнения государственных заданий по оказанию государственных услуг (выполнению работ).

- на оплату услуг по приему делегаций (представительские расходы) — по фактическим затратам;

- на оплату услуг банка по ведению банковского счета организации - по фактическим затратам;

- на оплату права использования и услуг технического сопровождения программного обеспечения по формированию и представлению отчетности - по фактическим затратам;

- на оплату тестирования на новую коронавирусную инфекцию Covid-19 методом полимеразной цепной реакции (ПЦР) для участников спортивных мероприятий, в том числе спортсменов, тренеров, иных специалистов организации, судей, технического персонала мероприятия, а также дополнительной дезинфекционной обработки мест проведения мероприятия - в случае необходимости, обусловленной эпидемиологической ситуацией, связанной с распространением новой коронавирусной инфекции Covid-19, за исключением затрат, возмещаемых организации за счет средств краевого бюджета краевым государственным автономным учреждением в рамках выполнения государственных заданий по оказанию государственных услуг (выполнению работ).

- на оплату услуг по приему делегаций (представительские расходы) — по фактическим затратам;

- на оплату услуг банка по ведению банковского счета организации - по фактическим затратам;

- на оплату права использования и услуг технического сопровождения программного обеспечения по формированию и представлению отчетности - по фактическим затратам;

- на оплату тестирования на новую коронавирусную инфекцию Covid-19 методом полимеразной цепной реакции (ПЦР) для участников спортивных мероприятий, в том числе спортсменов, тренеров, иных специалистов организации, судей, технического персонала мероприятия, а также дополнительной дезинфекционной обработки мест проведения мероприятия - в случае необходимости, обусловленной эпидемиологической ситуацией, связанной с распространением новой коронавирусной инфекции Covid-19, за исключением затрат, возмещаемых организации за счет средств краевого бюджета краевым государственным автономным учреждением в рамках выполнения государственных заданий по оказанию государственных услуг (выполнению работ).

- на оплату услуг по приему делегаций (представительские расходы) — по фактическим затратам;

- на оплату услуг банка по ведению банковского счета организации - по фактическим затратам;

- на оплату права использования и услуг технического сопровождения программного обеспечения по формированию и представлению отчетности - по фактическим затратам;

- на оплату тестирования на новую коронавирусную инфекцию Covid-19 методом полимеразной цепной реакции (ПЦР) для участников спортивных мероприятий, в том числе спортсменов, тренеров, иных специалистов организации, судей, технического персонала мероприятия, а также дополнительной дезинфекционной обработки мест проведения мероприятия - в случае необходимости, обусловленной эпидемиологической ситуацией, связанной с распространением новой коронавирусной инфекции Covid-19, за исключением затрат, возмещаемых организации за счет средств краевого бюджета краевым государственным автономным учреждением в рамках выполнения государственных заданий по оказанию государственных услуг (выполнению работ).

- на оплату услуг по приему делегаций (представительские расходы) — по фактическим затратам;

- на оплату услуг банка по ведению банковского счета организации - по фактическим затратам;

- на оплату права использования и услуг технического сопровождения программного обеспечения по формированию и представлению отчетности - по фактическим затратам;

- на оплату тестирования на новую коронавирусную инфекцию Covid-19 методом полимеразной цепной реакции (ПЦР) для участников спортивных мероприятий, в том числе спортсменов, тренеров, иных специалистов организации, судей, технического персонала мероприятия, а также дополнительной дезинфекционной обработки мест проведения мероприятия - в случае необходимости, обусловленной эпидемиологической ситуацией, связанной с распространением новой коронавирусной инфекции Covid-19, за исключением затрат, возмещаемых организации за счет средств краевого бюджета краевым государственным автономным учреждением в рамках выполнения государственных заданий по оказанию государственных услуг (выполнению работ).

в реестре дисквалифицированных лиц отсутствуют сведения о дисквалифицированных руководителе, членах коллегиального исполнительного органа, лице, исполняющем функции единоличного исполнительного органа, или главном бухгалтере организации;

организация не является иностранным юридическим лицом, а также российским юридическим лицом, в уставном (складочном) капитале которого доля участия иностранных юридических лиц, местом регистрации которых является государство или территория, включенные в утверждаемый Министерством финансов Российской Федерации перечень государств и территорий, предоставляющих льготный налоговый режим налогообложения и (или) не предусматривающих раскрытия и предоставления информации при проведении финансовых операций (офшорные зоны), в совокупности превышает 50 процентов;

организация в текущем финансовом году не является получателем средств из краевого бюджета в соответствии с иными нормативными правовыми актами Приморского края на цели предоставления гранта.

6. Для получения гранта организация представляет в министерство в срок не позднее 15 февраля 2023 года следующие документы:

заявление о предоставлении гранта по форме согласно приложению № 2 к настоящему Порядку (далее - заявление);

копию учредительных документов организации, заверенную руководителем и главным бухгалтером (при наличии) организации;

выписку из Единого государственного реестра юридических лиц по состоянию на 1 число месяца, предшествующего месяцу подачи документов, предусмотренных настоящим пунктом;

справку налогового органа об отсутствии неисполненной обязанности по уплате налогов, сборов, страховых взносов, пеней, штрафов, процентов, подлежащих уплате в соответствии с законодательством Российской Федерации о налогах и сборах, по состоянию на 1 число месяца, предшествующего месяцу подачи документов, предусмотренных настоящим пунктом;

выписку из реестра дисквалифицированных лиц либо справку об отсутствии запрашиваемой информации, предоставленную в соответствии с приказом Федеральной налоговой службы России от 10 декабря 2019 года № ММВ-7-14/627@ «Об утверждении Административного регламента по предоставлению Федеральной налоговой службой государственной услуги по предоставлению заинтересованным лицам сведений, содержащихся в реестре дисквалифицированных лиц», по состоянию на 1 число месяца, предшествующего месяцу подачи документов, предусмотренных настоящим пунктом;

подписанное руководителем организации гарантийное обязательство о соблюдении условий предоставления гранта, установленных пунктом 4 настоящего Порядка, и соответствии требованиям, установленным пунктом 5 настоящего Порядка;

план работы организации по развитию мотоциклетного спорта на территории Приморского края, включая план спортивных мероприятий организации на 2023 год;

смету планируемых затрат на реализацию мероприятий, источником финансового обеспечения которых является грант.

Организация вправе представить по собственной инициативе документы, предусмотренные абзацами четвертым - шестым настоящего пункта. В случае непредставления организацией документов, указанных в абзацах четвертом - шестом настоящего пункта, министерство в течение трех рабочих дней со дня регистрации заявления запрашивает соответствующую информацию самостоятельно в порядке межведомственного информационного взаимодействия.

7. Документы, указанные в пункте 6 настоящего Порядка, представляются в министерство в виде одного тома, прошитого и пронумерованного, на бумажном носителе в одном экземпляре и возврату не подлежат. Количество листов указывается на обороте последнего листа на месте прошивки, подтверждается подписью руководителя организации и скрепляется печатью организации.

Наличие в документах опечаток, подчисток, приписок, зачеркнутых слов и иных не оговоренных в них исправлений, а также повреждений, не позволяющих однозначно истолковать их содержание, не допускается.

8. Министерство:

регистрирует поступившие заявление и прилагаемые к нему документы в день их приема;

в течение 10 рабочих дней со дня регистрации документов, указанных в пункте 6 настоящего Порядка: проверяет оформление, полноту и достоверность сведений, содержащихся в документах;

рассматривает представленные документы и принимает решение о предоставлении или об отказе в предоставлении гранта (далее — решение), которое оформляется приказом министерства;

в течение пяти рабочих дней со дня принятия решения письменно уведомляет организацию о предоставлении или об отказе в предоставлении гранта (с указанием причин отказа).

9. Основаниями для отказа в предоставлении гранта являются:

представление заявления и прилагаемых к нему документов по истечении срока, установленного пунктом 6 настоящего Порядка;

несоответствие представленных организацией документов требованиям, определенным в соответствии с пунктами 6, 7 настоящего Порядка;

непредставление (представление не в полном объеме) документов, указанных в пункте 6 настоящего Порядка, за исключением документов, указанных в абзацах четвертом - шестом пункта 6 настоящего Порядка;

нарушение целей, условий и требований, установленных в пунктах 3-5 настоящего Порядка;

установление фактов недостоверности предоставленной организацией информации.

В случае устранения причин, послуживших основанием для отказа в предоставлении гранта, за исключением основания для отказа в предоставлении гранта, установленного в абзаце втором настоящего пункта, организация вправе повторно обратиться за предоставлением гранта в срок не позднее 30 календарных дней со дня получения уведомления об отказе в предоставлении гранта. Повторное рассмотрение документов осуществляется в соответствии с пунктом 8 настоящего Порядка.

10. Общий объем гранта определяется исходя из суммы потребности, указанной в смете планируемых затрат организации на цели, указанные в

пункте 3 настоящего Порядка, в пределах бюджетных ассигнований, предусмотренных министерству на указанные цели законом Приморского края

о краевом бюджете на текущий финансовый год.

11. Предоставление гранта осуществляется на основании соглашения о предоставлении гранта, заключаемого между организацией и министерством в соответствии с типовой формой, утвержденной приказом министерства финансов Приморского края (далее - соглашение), содержащего в том числе:

результат предоставления гранта, точную дату завершения и конечное значение результата предоставления гранта и обязательство организации по его достижению;

права и обязанности сторон, в том числе обязательство организации по представлению отчетов об осуществлении расходов, источником финансового обеспечения которых является грант, и отчета о достижении результатов предоставления гранта по формам, установленным соглашением;

согласие организации на осуществление министерством проверок соблюдения порядка и условий предоставления гранта, в том числе в части достижения результатов предоставления гранта, на осуществление органами государственного финансового контроля проверок в соответствии со статьями 268.1 и 269.2 Бюджетного кодекса Российской Федерации, а также на соблюдение запрета на приобретение за счет гранта иностранной валюты, за исключением операций, осуществляемых в соответствии с валютным законодательством Российской Федерации при закупке (поставке) высокотехнологичного импортного оборудования, сырья и комплектующих изделий;

обязательство организации по включению в договоры (соглашения), заключаемые организацией в целях исполнения обязательств по настоящему Порядку, согласия лиц, являющихся поставщиками (подрядчиками, исполнителями) по договорам (соглашениям), на осуществление министерством проверок соблюдения порядка и условий предоставления гранта, в том числе в части достижения результатов предоставления гранта, на осуществление органами государственного финансового контроля проверок в соответствии со статьями 268.1 и 269.2 Бюджетного кодекса Российской Федерации, а также на соблюдение запрета на приобретение за счет гранта иностранной валюты, за исключением операций, осуществляемых в соответствии с валютным законодательством Российской Федерации при закупке (поставке) высокотехнологичного импортного оборудования, сырья и комплектующих изделий;

ответственность сторон за нарушение условий соглашения;

условие о согласовании новых условий соглашения или расторжении соглашения при недостижении соглашения по новым условиям в случае уменьшения министерству ранее доведенных лимитов бюджетных обязательств на цели, указанные в пункте 3 настоящего Порядка, приводящего к невозможности предоставления гранта в размере, определенном в соглашении;

случаи возврата в текущем финансовом году организацией остатков гранта, не использованных в отчетном году;

иные условия в соответствии с действующим законодательством.

Соглашение заключается в течение пяти рабочих дней со дня получения организацией уведомления о предоставлении гранта.

12. В случае отсутствия потребности в гранте в заявленном размере организация вносит в министерство предложение по уменьшению его размера с приложением информации, содержащей соответствующее финансово-экономическое обоснование.

Грант, потребность в котором отсутствует, подлежит возврату в краевой бюджет в течение 20 рабочих дней со дня внесения предложения по уменьшению размера гранта.

13. Изменение объема гранта организации осуществляется посредством заключения дополнительного соглашения к соглашению.

14. Перечисление гранта осуществляется с лицевого счета министерства, открытого в Управлении Федерального казначейства по Приморскому краю, на расчетные или корреспондентские счета организации, открытые в учреждениях Центрального банка Российской Федерации или кредитных организациях, в течение пяти рабочих дней со дня поступления средств на лицевой счет министерства в соответствии с решением о предоставлении гранта, принятым министерством в соответствии с пунктом 8 настоящего Порядка, и соглашением.

15. Грант носит целевой характер и не может быть использован на цели, не предусмотренные настоящим Порядком.

16. Организация представляет в министерство ежеквартально по состоянию на 1 число месяца, следующего за отчетным кварталом, в срок не позднее 5 числа месяца, следующего за отчетным кварталом (за 4 квартал - не позднее 31 декабря), отчет о расходах, источником финансового обеспечения которых является грант, отчет о достижении значений результатов предоставления гранта (далее - отчеты) по формам, установленным соглашением.

К отчету о расходах, источником финансового обеспечения которых является грант, прилагается расшифровка по статьям затрат с приложением копий заверенных руководителем организации (иным уполномоченным лицом) документов, подтверждающих расходование гранта (первичные учетные документы, платежные поручения, договоры, акты, расчетно-платежные ведомости, счета, счета-фактуры, товарно-транспортные накладные).

17. Министерство:

регистрирует указанные в пункте 16 настоящего Порядка отчеты в день их поступления в журнале учета (далее - отчеты);

осуществляет проверку отчетов:

в течение трех рабочих дней со дня регистрации - на предмет соответствия форм установленным требованиям;

в течение 30 календарных дней со дня регистрации - на предмет целевого использования средств гранта, достижения значений результата предоставления гранта.

В случае непредставления организацией отчетов в установленный пунктом 16 настоящего Порядка срок, а также в случае выявления по результатам проверки нарушений министерство в течение двух рабочих дней со дня выявления факта нарушения составляет и направляет организации акт проверки, предусматривающий устранение выявленных нарушений в течение 10 календарных дней со дня получения акта проверки.

В случае неустранения нарушений в срок, установленный абзацем шестым настоящего пункта, организация возвращает грант в краевой бюджет в соответствии с пунктом 22 настоящего Порядка.

18. Результатами предоставления гранта являются:

численность граждан Приморского края, занимающихся мотоциклетным спортом;

количество занятых призовых мест на межрегиональных, всероссийских и международных соревнованиях.

Оценка эффективности использования гранта осуществляется министерством за отчетный финансовый год на основании сравнения планируемых и достигнутых значений результатов предоставления гранта.

19. В случае недостижения значения результата предоставления гранта полученный грант подлежит возврату в краевой бюджет в соответствии с пунктом 22 настоящего Порядка в размере, рассчитываемом по следующей формуле:

$V_{\text{возврата}} = V_{\text{субсидии}} \times k \times m / n$, где:

$V_{\text{субсидии}}$ - размер гранта, предоставленный организации;

m - количество значений результата предоставления гранта, по которым индекс, отражающий уровень недостижения i -го результата предоставления гранта, имеет положительное значение;

n - общее количество значений результата предоставления гранта;

k - коэффициент возврата гранта, который рассчитывается по формуле:

$k = \sum D_i / m$, где:

D_i - индекс, отражающий уровень недостижения i -го результата предоставления гранта (используются только положительные значения индекса), который определяется по формуле:

$D_i = 1 - T_i / S_i$, где:

T_i - фактически достигнутое значение i -го результата предоставления гранта на отчетную дату;

S_i - плановое значение i -го результата предоставления гранта, установленного соглашением.

20. Ответственность за целевое использование предоставленного гранта, достоверность сведений, содержащихся в документах и отчетах, несет руководитель организации в соответствии с действующим законодательством.

21. Министерство осуществляет проверку соблюдения организацией порядка и условий предоставления гранта, в том числе в части достижения результатов предоставления гранта, органы государственного финансового контроля осуществляют контроль в соответствии со статьями 268.1 и 269.2 Бюджетного кодекса Российской Федерации.

Министерство проводит мониторинг достижения результатов предоставления гранта исходя из достижения значений результатов предоставления гранта, определенных соглашением, и событий, отражающих факт завершения соответствующего мероприятия по получению результата предоставления гранта (контрольная точка), в порядке и по формам, которые установлены Министерством финансов Российской Федерации.

22. В случае нарушения организацией условий, целей и порядка, установленных при предоставлении гранта, выявленных в том числе по результатам проверок в соответствии с пунктами 17, 21 настоящего Порядка (далее - нарушение), а также неустранения нарушений в срок, установленный абзацем шестым пункта 17 настоящего Порядка, организация обязана осуществить возврат полученного гранта в краевой бюджет в размере установленных нарушений на основании требования о возврате гранта.

Требование о возврате гранта в краевой бюджет (далее - требование) направляется организации министерством в течение пяти рабочих дней со дня установления нарушения.

Возврат гранта производится организацией в течение пяти рабочих дней со дня получения требования от министерства по реквизитам и коду бюджетной классификации Российской Федерации, указанным в требовании.

В случае неисполнения организацией требований абзаца третьего настоящего пункта средства гранта подлежат взысканию в судебном порядке.

23. Организация по итогам текущего финансового года при наличии не использованных в соответствии с условиями соглашения остатков гранта:

при отсутствии потребности в остатках гранта - возвращает их в краевой бюджет в течение первых 15 рабочих дней текущего финансового года по реквизитам и коду бюджетной классификации Российской Федерации, указанным в соглашении. В случае неисполнения организацией обязательства по возврату неиспользованного остатка гранта указанные средства подлежат взысканию в судебном порядке;

при наличии потребности в остатках гранта - в срок до 1 февраля текущего финансового года направляет в министерство информацию о подтверждении потребности в остатках гранта с указанием причин возникновения остатков и обоснованием потребности. Принятие решения о наличии потребности в остатках гранта осуществляется в порядке, установленном Правительством Приморского края.

Приложение № 1
к Порядку предоставления в 2023 году из краевого бюджета гранта в форме субсидии общественной организации «Федерация мотоциклетного спорта Приморского края»

НОРМАТИВЫ ЗАТРАТ

на осуществление деятельности по развитию мотоциклетного спорта в Приморском крае, финансовое обеспечение которых осуществляется за счет средств гранта

I. НОРМАТИВ ЗАТРАТ

на подготовку судейских и тренерских кадров

№ п/п	Наименование услуги	Форма обучения	Единица измерения	Норматив затрат, рублей
1.	Реализация дополнительных программ повышения квалификации	заочная	человеко-час	90,00
		очная (выезд)	человеко-час	1557,00

		очная с применением дистанционных технологий	человеко-час	165,00
2.	Реализация дополнительных программ профессиональной переподготовки	очная с применением дистанционных технологий	человеко-час	180,0
3.	Проведение тренингов, семинаров, аттестаций	очная	человеко-час	1000,00

II. НОРМАТИВ ЗАТРАТ на приобретение электронной и оргтехники

№ п/п	Наименование товара	Норматив	Примечание
1.	Видеокамеры со штативом	150000,00	срок службы не менее трех лет; не более двух комплектов
2.	Компьютерная техника (ноутбуки)	100000,00	срок службы не менее трех лет; не более одного комплекта в расчете на одного сотрудника вместо рабочей станции на основе системного блока
2.	Принтер (многофункциональное устройство, копировальный аппарат) с функцией черно-белой печати	55000,00	срок службы не менее трех лет; не более одного устройства на один отдел в составе структурного подразделения, при численности сотрудников до пяти человек включительно, и одно устройство в расчете на каждые пять сотрудников, если численность отдела превышает пять человек, но не менее одного устройства на каждый кабинет, в котором расположены сотрудники отдела
3.	Картриджи, тонеры для цветного принтера (многофункционального устройства)	36000 рублей включительно за комплект	не более четырех на одно устройство в год
4.	Картриджи, тонеры для черно-белого принтера (многофункционального устройства)	10000 рублей включительно за комплект	не более четырех на одно устройство в год
5.	Телевизор	73000,00	срок службы не менее трех лет; не более двух
6.	Звукоусиливающая аппаратура (переносная аудиосистема)	50 000,00 (за комплект)	срок службы не менее трёх лет; не более двух комплектов

III. НОРМАТИВ ЗАТРАТ на приобретение офисной мебели

№ п/п	Наименование предметов	Единица измерения	Норма (не более)	Срок эксплуатации, лет	Цена приобретения, рублей
1.	2	3	4	5	6
1.	Стол руководителя	шт.	1	не менее пяти	до 23000,00
2.	Стол приставной	шт.	1	не менее пяти	до 11900,00
3.	Стол рабочий (одно-двух-тумбовый)	шт.	5	не менее пяти	до 20100,00
4.	Шкаф книжный	шт.	2	не менее пяти	до 25000,00
5.	Шкаф платяной	шт.	1	не менее пяти	до 15800,00
6.	Кресло руководителя	шт.	1	не менее пяти	до 15000,00
7.	Кресло рабочее	шт.	5	не менее пяти	до 8000,00
8.	Стул к столу приставному	шт.	3	не менее пяти	до 10000,00
9.	Стулья	шт.	10	не менее пяти	до 2100,00
10.	Вешалка напольная	шт.	1	не менее пяти	до 7500,00
11.	Зеркало	шт.	1	не менее пяти	до 3500,00
12.	Сейф	шт.	1	не менее двадцати	до 6500,00

IV. НОРМАТИВ ЗАТРАТ на приобретение спортивно-технического оборудования, инвентаря, расходных материалов и экипировки

№ п/п	Наименование предметов	Норматив затрат (не более), рублей	Норма в год (не более)
1.	2	3	4
1.	Шлем мотоциклетный	26 000,00 (за шт)	7 шт
2.	Очки в комплекте с катушками и срывками	19 000,00 (за комплект)	14 комплектов
3.	Костюм спортивный мотоциклетный	9 000,00 (за комплект)	14 комплектов
4.	Мотоботы	26 000,00 (за шт)	7 шт
5.	Защита тела	10 300,00 (за шт)	7 шт
6.	Наколенники	25 000,00 (за шт)	7 шт
7.	Поршень для спортивных кроссовых мотоциклов	15 000,00 (за шт)	36 шт
8.	Коробка в сборе для спортивных кроссовых мотоциклов	85 000,00 (за шт)	10 шт
9.	Комплект сцепления для спортивных кроссовых мотоциклов	17 000,00 (за комплект)	10 комплектов
10.	Статор зажигания для спортивных кроссовых мотоциклов	20 000,00 (за шт)	10 шт
11.	Колпачки на свечи для спортивных кроссовых мотоциклов	5 000,00 (за шт)	10 шт

12.	Шатуны в комплекте для спортивных кроссовых мотоциклов	20 000,00 (за комплект)	10 комплектов
13.	Мотошины для спортивных кроссовых мотоциклов	12 000,00 (за шт)	65 шт
14.	Цепи звезды комплект для спортивных кроссовых мотоциклов	10 000,00 (за комплект)	35 комплектов
15.	Ловушки цепи комплект для спортивных кроссовых мотоциклов	5 000,00 (за комплект)	10 комплектов
16.	Двигатель внутреннего сгорания (ДВС) для спортивных кроссовых мотоциклов	200 000,00 (за шт)	4 шт
17.	Крепление амортизационной системы (траверса) для спортивных кроссовых мотоциклов	27 000,00 (за шт)	3 шт
18.	Колодки для спортивных кроссовых мотоциклов	5 000,00 (за комплект)	25 комплектов
19.	Тросик газа для спортивных кроссовых мотоциклов	2 000,00 (за шт)	14 шт
20.	Фильтр воздушный для спортивных кроссовых мотоциклов	2 500,00 (за шт)	40 шт
21.	Руль для спортивных кроссовых мотоциклов	5 000,00 (за шт)	7 шт
22.	Грипы для спортивных кроссовых мотоциклов	2 000,00 (за шт)	21 шт
23.	Смазка цепи для спортивных кроссовых мотоциклов	1 750,00 (за баллон)	50 баллонов
24.	Бензин для спортивных кроссовых мотоциклов	175,00 (за литр)	1 400 л
25.	Мотоцикл спортивный кроссовый объём 65 куб.см.	550 000,00 (за шт)	2 шт
26.	Мотоцикл спортивный кроссовый объём 85 куб.см.	650 000,00 (за шт)	2 шт
27.	Мотоцикл спортивный кроссовый объём 125 куб.см.	800 000,00 (за шт)	1 шт

Приложение № 2
к Порядку предоставления в 2023 году из краевого бюджета гранта в форме субсидии общественной организации «Федерация мотоциклетного спорта Приморского края»

Форма

Министерство физической культуры и спорта Приморского края

ЗАЯВЛЕНИЕ о предоставлении гранта

Прошу предоставить грант из краевого бюджета в целях финансового обеспечения затрат, связанных с осуществлением деятельности по развитию мотоциклетного спорта на территории Приморского края

1. Сведения об организации:	
Полное наименование организации в соответствии с учредительными документами:	
Основной государственный регистрационный номер (ОГРН):	
Код ОКАТО:	
ИНН:	
Дата государственной регистрации	
Тел: _____	эл. адрес _____
2. Адрес организации:	
юридический	места нахождения:
индекс _____	индекс _____
город _____	город _____
улица _____	улица _____
№ дома _____ № оф. _____	№ дома _____ № оф. _____
3. Сведения о руководителе	
Должность _____ ФИО (полностью) _____	
4. Банковские реквизиты:	
Наименование банка	
БИК	
Номер корреспондентского счета	
Номер расчетного счета	
5. Размер гранта (в рублях)	

11. Смета расходов

№ п/п	Наименование статьи затрат	Общая стоимость (руб.)	Софинансирование (если имеется) (руб.)	За счет средств гранта (руб.)	Обоснование (тип, вид, количество, стоимость, назначение)
1.	2	3	4	5	6
1.					

К заявлению прилагаются следующие документы:

№ п/п	Наименование документа	Количество листов
1.		
2.		
...		

С условиями предоставления гранта ознакомлен и согласен.

Настоящим подтверждаю следующее:

1. Организация не имеет неисполненной обязанности по уплате налогов, сборов, страховых взносов, пеней, штрафов, процентов, подлежащих уплате в соответствии с законодательством Российской Федерации о налогах и сборах;

2. Организация не имеет просроченной задолженности по возврату в краевой бюджет субсидий, бюджетных инвестиций, предоставленных в том числе в соответствии с иными правовыми актами, и иной просроченной (неурегулированной) задолженности перед краевым бюджетом;

3. Организация не находится в процессе реорганизации (за исключением реорганизации в форме присоединения к организации другого юридического лица), ликвидации, банкротства, деятельность организации не должна быть приостановлена в порядке, предусмотренном законодательством Российской Федерации;

4. В реестре дисквалифицированных лиц отсутствуют сведения о дисквалифицированных руководителе организации, членах коллегиального исполнительного органа, лице, исполняющем функции единоличного исполнительного органа, или главном бухгалтере организации;

5. Организация не получает средства из краевого бюджета в соответствии с иными нормативными правовыми актами на цели, указанные в пункте 3 Порядка предоставления в 2023 году из краевого бюджета гранта в форме субсидии общественной организации «Федерация мотоциклетного спорта Приморского края»;

6. Организация гарантирует соблюдение запрета на приобретение за счет полученных средств гранта иностранной валюты, за исключением операций, осуществляемых в соответствии с валютным законодательством Российской Федерации при закупке (поставке) высокотехнологичного импортного оборудования, сырья и комплектующих изделий.

7. Достоверность информации, представленной в настоящем заявлении и приложенных к нему документах.

(наименование должности руководителя организации)

(подпись) (ФИО)

М.П. (при наличии)

"__" _____ 20__ г.

ПРАВИТЕЛЬСТВО ПРИМОРСКОГО КРАЯ

ПОСТАНОВЛЕНИЕ № 862-пп

14.12.2022

г. Владивосток

Об утверждении Правил предоставления иных межбюджетных трансфертов бюджетам муниципальных образований Приморского края на осуществление капитального ремонта жилых помещений, находящихся в муниципальной собственности, поврежденных в результате чрезвычайных ситуаций природного и техногенного характера

В соответствии с Бюджетным кодексом Российской Федерации, постановлением Правительства Российской Федерации от 16 октября 2019 года № 1327 «Об утверждении Правил предоставления иных межбюджетных трансфертов из федерального бюджета, источником финансового обеспечения которых являются бюджетные ассигнования резервного фонда Правительства Российской Федерации, бюджетам субъектов Российской Федерации в целях софинансирования расходных обязательств субъектов Российской Федерации, возникающих при выполнении полномочий органов государственной власти субъектов Российской Федерации по финансовому обеспечению реализации мер социальной поддержки граждан, жилые помещения которых утрачены и (или) повреждены в результате чрезвычайных ситуаций природного и техногенного характера, а также в результате террористических актов и (или) при пресечении террористических актов правомерными действиями» Правительство Приморского края постановляет:

1. Утвердить прилагаемые Правила предоставления иных межбюджетных трансфертов бюджетам муниципальных образований Приморского края на осуществление капитального ремонта жилых помещений, находящихся в муниципальной собственности, поврежденных в результате чрезвычайных ситуаций природного и техногенного характера.

2. Департаменту информационной политики Приморского края обеспечить официальное опубликование настоящего постановления.

*И.о. Первого вице-губернатора Приморского края –
Председателя Правительства Приморского края
Д.А. Мариза*

УТВЕРЖДЕНЫ
постановлением
Правительства Приморского края
от 14.12.2022 № 862-пп

ПРАВИЛА

предоставления иных межбюджетных трансфертов бюджетам муниципальных образований Приморского края на осуществление капитального ремонта жилых помещений, находящихся в муниципальной собственности, поврежденных в результате чрезвычайных ситуаций природного и техногенного характера

1. ОБЩИЕ ПОЛОЖЕНИЯ

1.1. Настоящие Правила устанавливают цели, условия и порядок предоставления иных межбюджетных трансфертов из краевого бюджета бюджетам муниципальных образований Приморского края на осуществление капитального ремонта жилых помещений, находящихся в муниципальной собственности, поврежденных в результате чрезвычайных ситуаций природного и техногенного характера (далее соответственно - трансферты, муниципальные образования), методику распределения трансфертов между муниципальными образованиями, порядок возврата трансфертов в случае нарушения условий и порядка, установленных при их предоставлении.

Источником финансового обеспечения трансфертов являются иные межбюджетные трансферты из федерального бюджета, предоставляемые краевому бюджету в соответствии с Правилами предоставления иных межбюджетных трансфертов из федерального бюджета, источником финансового обеспечения которых являются бюджетные ассигнования резервного фонда Правительства Российской Федерации, бюджетам субъектов Российской Федерации в целях софинансирования расходных обязательств субъектов Российской Федерации, возникающих при выполнении полномочий органов государственной власти субъектов Российской Федерации по финансовому обеспечению реализации мер социальной поддержки граждан, жилые помещения которых утрачены и (или) повреждены в результате чрезвычайных ситуаций природного и техногенного характера, а также в результате террористических актов и (или) при пресечении террористических актов правомерными действиями, утвержденными постановлением Правительства Российской Федерации от 16 октября 2019 года № 1327 «Об утверждении Правил предоставления иных межбюджетных трансфертов из федерального бюджета, источником финансового обеспечения которых являются бюджетные ассигнования резервного фонда Правительства Российской Федерации, бюджетам субъектов Российской Федерации в целях софинансирования расходных обязательств субъектов Российской Федерации, возникающих при выполнении полномочий органов государственной власти субъектов Российской Федерации по финансовому обеспечению реализации мер социальной поддержки граждан, жилые помещения которых утрачены и (или) повреждены в результате чрезвычайных ситуаций природного и техногенного характера, а также в результате террористических актов и (или) при пресечении террористических актов правомерными действиями» (далее — Правила № 1327).

1.2. Трансферты предоставляются министерством жилищно-коммунального хозяйства Приморского края (далее - министерство) в соответствии со сводной бюджетной росписью краевого бюджета, кассовым планом исполнения краевого бюджета в пределах лимитов бюджетных обязательств, доведенных министерству на указанные цели в соответствии с законом Приморского края о краевом бюджете на соответствующий финансовый год и плановый период.

1.3. В настоящих Правилах используются понятия в значениях, определенных Правилами № 1327.

1.4. Трансферты предоставляются бюджетам муниципальных образований в целях осуществления капитального ремонта поврежденных в результате чрезвычайных ситуаций природного и техногенного характера жилых помещений, находящихся в муниципальной собственности, в соответствии с подпунктом «д» пункта 5 Правил № 1327.

1.5. Критерием отбора муниципальных образований для предоставления трансфертов является наличие жилого помещения, которое было повреждено в результате чрезвычайной ситуации природного и техногенного характера, находилось в муниципальной собственности на момент повреждения и было признано решением комиссии, созданной органом местного самоуправления муниципального образования для фиксации ущерба и определения его размера и стоимости (далее - Комиссия), подлежащим капитальному ремонту.

1.6. Условиями предоставления трансферта являются:

а) наличие соглашения о предоставлении трансферта, заключенного между муниципальным образованием и министерством в соответствии с пунктом 4.1 настоящих Правил;

б) наличие письменного обязательства муниципального образования о завершении капитального ремонта поврежденных жилых помещений в году предоставления трансферта;

в) реализация мероприятий однократно в отношении каждого поврежденного жилого помещения.

1.7. Размер трансферта рассчитывается как сумма стоимости всех видов работ, необходимых для осуществления капитального ремонта поврежденных жилых помещений, исходя из стоимости и вида работ в отношении жилого помещения, находящегося в муниципальной собственности, поврежденного в результате чрезвычайной ситуации природного (или техногенного) характера, перечисленных муниципальным образованием по форме согласно приложению № 2 к настоящим Правилам (далее — объем видов работ). При этом рассчитываемый размер трансферта не должен превышать предельного размера иного межбюджетного трансферта.

Предельный размер трансферта определяется как произведение общей площади (доли общей площади) поврежденного жилого помещения и стоимости капитального ремонта одного квадратного метра общей площади поврежденного жилого помещения, установленного в соответствии с подпунктом «б» пункта 11 Правил № 1327.

1.8. Трансферт предоставляется однократно в отношении поврежденного жилого помещения.

II. ПОРЯДОК ПОДАЧИ ЗАЯВЛЕНИЯ И ДОКУМЕНТОВ, НЕОБХОДИМЫХ ДЛЯ ПРЕДОСТАВЛЕНИЯ ТРАНСФЕРТА

2.1. Для предоставления трансферта уполномоченный орган местного самоуправления муниципального образования представляет в министерство (по адресу: город Владивосток, ул. 1-я Морская, д. 2, каб. 212) следующие документы нарочным или почтовым отправлением:

а) заявление по форме согласно приложению № 1 к настоящим Правилам, предусматривающее перечень жилых помещений, находящихся в муниципальной собственности, поврежденных в результате чрезвычайной ситуации (далее — заявление);

б) копию приказа о создании Комиссии;

в) копию решения об объявлении чрезвычайной ситуации на территории муниципального образования;

г) объем видов работ согласно приложению № 2 к настоящим Правилам;

д) письменное обязательство муниципального образования о завершении капитального ремонта поврежденных жилых помещений в году предоставления трансферта;

е) документ, подтверждающий наличие права муниципальной собственности на поврежденные жилые помещения (выписка из ЕГРН).

Документы, указанные в настоящем пункте, предъявляются уполномоченным органом местного самоуправления муниципального образования в оригиналах (подпункты «а», «г», «д», «е» настоящего пункта) и копиях (подпункты «б», «в» настоящего пункта) в течение 14 дней со дня принятия решения о введении режима чрезвычайной ситуации федерального, межрегионального, регионального характера.

Представленные уполномоченным органом местного самоуправления муниципального образования документы не должны содержать подчистки либо приписки, зачеркнутые слова и иные не оговоренные в них исправления, а также серьезные повреждения, не позволяющие однозначно истолковать их содержание.

2.2. Уполномоченный орган местного самоуправления муниципального образования несет ответственность за достоверность и полноту представленных документов и сведений, которые содержатся в заявлении и приложенных к нему документах.

III. ПОРЯДОК ПРИНЯТИЯ РЕШЕНИЯ О ПРЕДОСТАВЛЕНИИ ТРАНСФЕРТА

3.1. Министерство регистрирует заявление в день его поступления.

Не позднее трех рабочих дней со дня регистрации заявления и прилагаемых к нему документов министерство осуществляет проверку заявления и прилагаемых документов, полноты и достоверности содержащихся в них сведений путем направления официальных запросов в соответствующие государственные органы, органы местного самоуправления и организации, межведомственных запросов, в том числе в электронной форме с использованием системы межведомственного электронного взаимодействия.

3.2. По результатам рассмотрения заявления и прилагаемых документов министерство в срок не позднее десяти рабочих дней со дня регистрации заявления и прилагаемых документов принимает решение о предоставлении трансферта либо об отказе в предоставлении трансферта.

3.3. Основаниями для отказа в предоставлении трансферта являются:

а) представление документов, указанных в пункте 2.1 настоящих Правил, содержащих недостоверные и (или) неполные сведения;

б) непредставление (представление не в полном объеме) документов, указанных в пункте 2.1 настоящих Правил;

в) представление документов с нарушением срока, установленного пунктом 2.1 настоящего Порядка;

г) повторное обращение за предоставлением трансферта в отношении одного и того же жилого помещения, поврежденного в результате одной и той же чрезвычайной ситуации, на ремонт которого трансферт уже был получен ранее.

3.4. Уведомление о принятии решения о предоставлении трансферта или об отказе в предоставлении трансферта с указанием причин отказа направляется министерством уполномоченному органу местного самоуправления муниципального образования способом, указанным в заявлении, не позднее пяти рабочих дней со дня принятия соответствующего решения.

Уполномоченный орган местного самоуправления муниципального образования вправе повторно обратиться с заявлением и прилагаемыми к нему документами в соответствии с настоящими Правилами после устранения причин, послуживших основанием для отказа в предоставлении трансферта по основаниям, предусмотренным подпунктами «а», «б» пункта 3.3 настоящих Правил, либо с обоснованием причин, возникших в связи с наступлением обстоятельств непреодолимой силы и ставших основанием для отказа в соответствии с подпунктом «в» пункта 3.3 настоящих Правил.

3.5. Распределение трансферта между муниципальными образованиями утверждается нормативным правовым актом Правительства Приморского края в течение пяти рабочих дней со дня доведения лимитов бюджетных обязательств на цели, указанные в пункте 1.4 настоящих Правил, из федерального бюджета.

Расчет размера трансферта бюджету муниципального образования определяется исходя из суммарного объема трансфертов, предоставленных для капитального ремонта всех поврежденных жилых помещений в соответствии с заявленной потребностью муниципального образования согласно заявлению.

IV. ПРЕДОСТАВЛЕНИЕ ТРАНСФЕРТА МУНИЦИПАЛЬНОМУ ОБРАЗОВАНИЮ

4.1. Предоставление трансферта осуществляется министерством на основании соглашения о предоставлении трансферта, заключенного между министерством и муниципальным образованием (далее - Соглашение) по форме, утвержденной Министерством финансов Российской Федерации, подготавливаемого (формируемого) и заключаемого в системе «Электронный бюджет» в течение пяти рабочих дней после принятия нормативного правового акта Правительства Приморского края о распределении иных межбюджетных трансфертов, указанного в пункте 3.5 настоящих Правил.

Соглашение должно предусматривать в том числе:

а) размер предоставляемого трансферта, условия предоставления и расходования трансферта, цели предоставления трансферта, сроки и порядок перечисления трансферта;

б) права и обязанности сторон;

в) результат предоставления трансферта, его плановое значение, а также обязательство муниципального образования по достижению установленных плановых значений результатов предоставления трансферта;

г) ответственность сторон за нарушение условий и положений Соглашения;

д) положение об обеспечении соблюдения муниципальным образованием условий, целей и порядка, установленных при предоставлении трансферта;

е) сведения о размере бюджетных ассигнований бюджета муниципального образования на исполнение расходных обязательств;

ж) обязательство муниципального образования по представлению отчетов о расходах, в целях софинансирования (финансового обеспечения) которых предоставляется трансферт, и о достижении плановых значений результата предоставления трансферта в соответствии с пунктом 4.6 настоящих Правил;

з) иные положения, регулирующие порядок предоставления трансфертов.

4.2. Перечисление трансфертов осуществляется с лицевого счета министерства, открытого в Управлении Федерального казначейства по Приморскому краю (далее - УФК по ПК), на лицевые счета главных распорядителей, распорядителей и получателей средств бюджетов муниципальных образований, открытых в отделениях Федерального казначейства по Приморскому краю для учета операций по переданным полномочиям получателя бюджетных средств, в пределах суммы, необходимой для оплаты денежных обязательств по расходам получателей средств местного бюджета, в течение пяти рабочих дней со дня поступления средств на лицевой счет министерства и заключения Соглашения.

4.3. Министерство уведомляет муниципальное образование о предоставлении трансферта в течение пяти рабочих дней со дня его перечисления в полном объеме.

4.4. Муниципальное образование обеспечивает результативность, адресность и целевой характер использования трансфертов.

Ответственность за недостижение результатов предоставления трансфертов, нецелевое использование трансфертов, за нарушение настоящих Правил, неполноту и недостоверность представляемых в министерство документов и отчетов возлагается на уполномоченные органы местного самоуправления муниципальных образований.

4.5. Трансферт носит целевой характер и не может быть использован на цели, не предусмотренные настоящими Правилами и Соглашением.

4.6. Уполномоченный орган местного самоуправления муниципального образования представляет в министерство:

отчет о расходах, в целях софинансирования (финансового обеспечения) которых предоставляется трансферт, ежемесячно, до 5 числа месяца, следующего за месяцем предоставления трансферта, по форме, установленной Соглашением, с приложением надлежащим образом заверенных копий платежных документов о целевом использовании трансферта. К отчету о расходах, в целях софинансирования (финансового обеспечения) которых предоставляется трансферт, прилагается реестр восстановленных жилых помещений, находящихся в муниципальной собственности, в которых произведен капитальный ремонт, по форме согласно приложению № 3 к настоящим Правилам.

Отчет о расходах, в целях софинансирования (финансового обеспечения) которых предоставляется трансферт, за декабрь текущего года является годовым отчетом и представляется в министерство в срок до 31 декабря текущего финансового года.

Отчет о достижении значений результата предоставления трансферта представляется ежеквартально по форме и в сроки, установленные Соглашением.

4.7. Результатом предоставления трансферта является общая площадь жилых помещений, находящихся в муниципальной собственности, поврежденных в результате чрезвычайных ситуаций, в которых проведен капитальный ремонт.

Значение результата предоставления трансферта устанавливается для каждого муниципального образования в Соглашении.

4.8. Оценка эффективности использования трансферта осуществляется министерством в отчетном финансовом году по результату использования трансферта путем сравнения установленных Соглашением значений результата предоставления трансферта и фактически достигнутых по итогам завершения соответствующего года значений результата предоставления трансферта.

4.9. В случае если по состоянию на 31 декабря текущего финансового года (года предоставления трансферта) установленное в Соглашении плановое значение результата предоставления трансферта не достигнуто, размер средств, подлежащих возврату из бюджета муниципального образования в краевой бюджет до 1 мая года, следующего за годом предоставления трансферта (V_{возврата}), определяется по формуле:

$$V_{\text{возврата}} = V_{\text{мбт}} \times k \times 0,01,$$

где:

V_{мбт} - размер трансферта, предоставленный бюджету муниципального образования;

k - коэффициент возврата трансферта.

4.10. При расчете размера средств, подлежащих возврату из бюджета муниципального образования в краевой бюджет в размере трансферта, предоставленного бюджету муниципального образования (V_{мбт}), размер остатка трансферта, не использованного по состоянию на 1 января года, следующего за годом предоставления трансферта, не учитывается.

4.11. Коэффициент возврата трансферта для результатов реализации мероприятий, по которым большее значение фактически достигнутого значения отражает большую эффективность предоставления трансферта, определяется по формуле:

$$k = 1 - \frac{T}{S}$$

где:

T - фактически достигнутый на отчетную дату результат реализации мероприятий;

S - плановый результат реализации мероприятий.

4.12. Основанием для освобождения муниципального образования от применения мер ответственности, предусмотренных пунктом 4.9 настоящих Правил, является документально подтвержденное наступление следующих обстоятельств непреодолимой силы, препятствующих исполнению соответствующих обязательств:

а) установление регионального (межмуниципального) и (или) местного уровня реагирования на чрезвычайную ситуацию, подтвержденного правовым актом органа государственной власти Приморского края и (или) органа местного самоуправления;

б) установление карантина и (или) иных ограничений, направленных на предотвращение распространения и ликвидацию очагов заразных и иных болезней животных, подтвержденное правовым актом органа государственной власти Приморского края;

в) аномальные погодные условия, подтвержденные справкой территориального органа федерального органа исполнительной власти, осуществляющего функции по оказанию государственных услуг в области гидрометеорологии и смежных с ней областях;

г) наличие вступившего в законную силу в году предоставления трансферта решения арбитражного суда о признании несостоятельной (банкротом) организации, деятельность которой оказывала влияние на исполнение обязательств, предусмотренных соглашением.

4.13. Министерство обеспечивает соблюдение муниципальными образованияами целей, условий и порядка, установленных при предоставлении трансферта.

4.14. Министерство и органы государственного финансового контроля осуществляют проверку соблюдения муниципальными образованияами условий, целей и порядка, установленных при предоставлении трансфертов.

4.15. Не использованные по состоянию на 1 января текущего финансового года остатки трансфертов подлежат возврату в доход краевого бюджета в течение первых 15 рабочих дней текущего финансового года по реквизитам и коду бюджетной классификации Российской Федерации, указанным в Соглашении.

В случае если неиспользованный остаток трансферта не перечислен в доход краевого бюджета, указанные средства подлежат взысканию в доход краевого бюджета в порядке, установленном Министерством финансов Приморского края.

4.16. В случае если муниципальным образованием допущены нарушения положений настоящих Правил и Соглашения, муниципальное образование обеспечивает возврат в доход краевого бюджета суммы трансфертов на основании требования о возврате трансфертов.

Требование о возврате трансферта в краевой бюджет (далее по тексту - требование) направляется министерством в уполномоченный орган местного самоуправления в течение 30 рабочих дней со дня установления нарушения.

Возврат трансферта производится уполномоченным органом местного самоуправления муниципального образования в течение 10 рабочих дней со дня получения требования по реквизитам и коду бюджетной классификации Российской Федерации, указанным в требовании.

Форма

к Правилам предоставления иных межбюджетных трансфертов бюджетам муниципальных образований Приморского края на осуществление капитального ремонта жилых помещений, находящихся в муниципальной собственности, поврежденных в результате чрезвычайных ситуаций природного и техногенного характера

Приложение № 1

ЗАЯВЛЕНИЕ

о предоставлении иного межбюджетного трансферта на осуществление капитального ремонта жилых помещений, находящихся в муниципальной собственности, поврежденных в результате чрезвычайной ситуации природного (или техногенного) характера

ПЕРЕЧЕНЬ

жилых помещений, находящихся в муниципальной собственности, поврежденных в результате чрезвычайной ситуации

(наименование муниципального образования)

в период _____

№ п/п	Адрес поврежденного жилого помещения	Общая площадь поврежденного жилого помещения (кв.м.)	Размер трансферта, рублей
-------	--------------------------------------	--	---------------------------

1.			
2.			
3.			
4.			
Итого			

Глава
муниципального образования _____ (ФИО) _____
(дата)

МП

Форма

к Правилам предоставления иных межбюджетных трансфертов бюджетам муниципальных образований Приморского края на осуществление капитального ремонта жилых помещений, находящихся в муниципальной собственности, поврежденных в результате чрезвычайных ситуаций природного и техногенного характера

Приложение № 2

ОБЪЁМ

видов работ в отношении жилого помещения расположенного по адресу: _____ с учетом видов и стоимостей работ, необходимых для капитального ремонта жилых помещений, находящихся в муниципальной собственности, поврежденных в результате чрезвычайной ситуации природного (или техногенного) характера

№ пп	Наименование	Стоимость с НДС, рубль, Ед. измерения южный район северный район	Необходимый объем для ремонта	Общая стоимость, в рублях
1	2	3	4	5
1	Замена входных (наружных) дверей (размер двери 2,56 м2), предусмотрены работы по демонтажу дверных коробок, снятие полотен и наличников, установка новых стальных дверей	35 078,56/1 шт. 35 111,98/1 шт.		
2	Замена межкомнатных дверей (размер двери 1,6 м2), предусмотрены работы по демонтажу дверных коробок, снятие полотен и наличников, установка новых дверей с коробкой	9 966,18/1 шт. 9 982,97/1 шт.		
3	Ремонт внутренних оштукатуренных стен, включает в себя ремонт штукатурного слоя раствором, толщиной слоя 10 мм, из расчета 30 процентов ремонтируемой поверхности на 1 м2, выравнивание стен раствором, окраска стен	1 331,09/1 м2 1 335,83/1 м2		
4	Ремонт оштукатуренного фасада, включает в себя ремонт штукатурного слоя раствором, толщиной слоя 20 мм, из расчета 50 процентов ремонтируемой поверхности на 1 м2, выравнивание стен сухой смесью толщиной 5 мм, окраска стен.	1 884,32/1 м2 1 890,10/1 м2		
5	Ремонт деревянного фасада, включает в себя ремонт каркасных стен из расчета 10 процентов от ремонтируемой поверхности на 1 м2, смену обшивки из досок из расчета 30 процентов от ремонтируемой поверхности на 1 м2, смену венцов, окраску стен	13 140,04/1 м2 13 181,62/1 м2		
6	Ремонт фундамента, включает в себя разработку и обратную засыпку грунта, ремонт бутового фундамента из расчета 20 процентов от ремонтируемой поверхности на 1 м2, торкретирование толщиной 20 мм, устройство обмазочной гидроизоляции	13 653,26/1 м2 13 701,25/1 м2		
7	Ремонт печей, включает в себя ремонт кладки печей и дымоходов, смену колапков над дымовыми трубами, оштукатуривание и известковую окраску печей и труб	24 797,71/1 шт. 24 871,94/1 шт.		
8	Ремонт электроснабжения, включает в себя демонтаж/монтаж кабеля в гофротрубе 1 мп, смену светильника, розетки и выключателя по 1 шт.	2 589,37/1 п.м. 2 598,83/1 п.м.		
9	Ремонт электроснабжения (замена счетчика электрического), включает в себя демонтаж/монтаж кабеля в гофротрубе 1 мп, смену электросчетчика 1 шт.	9 059,33/шт 9 064,43/шт.		
10	Замена линолеума, включает в смену линолеума, смену плитингусов	1 154,14/1 м2 1 155,94/1 м2		
11	Смена деревянного пола, включает разборку полов дощатых, плитингусов, устройство полов дощатых, плитингусов	3 233,09/1 м2 3 237,66/1 м2		
12	Замена окон из ПВХ профилей. Размеры окна приняты 1,82 м2 (1,3 х 1,4), предусмотрены работы по демонтажу окна, установке оконного блока из пластика (с поворотно-откидной створкой), установке подоконника, отделке откосов пластиком	32 091,95/1 шт. 32 129,42/1 шт.		
13	Ремонт плоской крыши включает в себя следующие работы: разборку существующего покрытия из рулонного материала, ремонт цементной стяжки, оштукатурка основания, устройство наплавляемой кровли в три слоя	2 402,35/1 м2 2 405,48/1 м2		
14	Ремонт скатной крыши включает в себя следующие работы: разборку существующего покрытия кровли, демонтаж/монтаж стропильной системы, устройство пароизоляционного слоя, монтаж профлиста НС35 толщ. 0,7 мм.	12 945,83/1 м2 12 965,24/1 м2		
ИТОГО				

Общая площадь жилого помещения составляет _____ кв.м.

Общий предельный размер иного межбюджетного трансферта (вычисляемый как произведение стоимости капитального ремонта одного квадратного метра общей площади поврежденного жилого помещения, установленного в соответствии с подпунктом «б» пункта 11 Правил, утвержденных постановлением № 1327, на общую площадь жилого помещения) составляет _____ рублей.

Размер иного межбюджетного трансферта согласно расчету составляет _____ рублей.

Глава
муниципального образования _____ (ФИО) _____
(дата)

МП

Члены Комиссии:

_____ (ФИО) _____
(дата)

Наниматель жилого помещения _____ (ФИО) _____
(дата)

Форма
к Правилам предоставления иных межбюджетных трансфертов бюджетам муниципальных образований
Приморского края на осуществление капитального ремонта жилых помещений, находящихся в муниципальной собственности, поврежденных в результате чрезвычайных ситуаций природного и техногенного характера

Приложение № 3

РЕЕСТР

восстановленных жилых помещений, находящихся в муниципальной собственности,
в которых проведен капитальный ремонт

Наименование муниципального образования

№ пп	Адрес восстановленного жилого помещения (населенный пункт, улица, дом)	№, дата договора подряда	Стоимость по договору, рублей	Стоимость по акту о приемке выполненных работ, рублей	Общая площадь жилого помещения, м2	Сумма трансферта, рублей	Разница между размером полученного трансферта и стоимостью по акту о приемке выполненных работ, рублей *
1	2	3	4	5	6	7	8
.....							
ИТОГО							

* Результат высчитывается как разность столбцов 7 и 5.

Глава
муниципального образования _____ (ФИО) _____
(дата)

МП

Члены Комиссии: _____ (ФИО) _____
(дата)

ПРАВИТЕЛЬСТВО ПРИМОРСКОГО КРАЯ

ПОСТАНОВЛЕНИЕ № 863-пп

15.12.2022

г. Владивосток

О внесении изменений в постановление Администрации Приморского края от 24 июля 2019 года № 478-па «О предоставлении из краевого бюджета субсидии организациям в связи с оказанием услуг по обращению с твердыми коммунальными отходами на территории Приморского края»

На основании Устава Приморского края Правительство Приморского края постановляет:

1. Внести в Порядок предоставления из краевого бюджета субсидии организациям в связи с оказанием услуг по обращению с твердыми коммунальными отходами на территории Приморского края, утвержденный постановлением Администрации Приморского края от 24 июля 2019 года № 478-па «О предоставлении из краевого бюджета субсидии организациям в связи с оказанием услуг по обращению с твердыми коммунальными отходами на территории Приморского края» (в редакции постановлений Администрации Приморского края от 4 декабря 2019 года № 803-па, от 24 декабря 2019 года № 884-па, постановлений Правительства Приморского края от 10 марта 2020 года № 195-пп, от 3 ноября 2020 года № 933-пп, от 27 августа 2021 года № 565-пп, от 14 апреля 2022 года № 244-пп, от 24 июня 2022 года № 432-пп, от 12 августа 2022 года № 546-пп), следующие изменения:

1.1. Исключить в пункте 1 слово «целей»;

1.2. Изложить абзац второй пункта 2 в следующей редакции:

«Сведения о субсидии размещаются на едином портале бюджетной системы Российской Федерации в информационно-телекоммуникационной сети Интернет (далее – единый портал) (в разделе единого портала) не позднее 15-го рабочего дня, следующего за днем принятия закона Приморского края о краевом бюджете (закона Приморского края о внесении изменений в закон Приморского края о краевом бюджете);»

1.3. Изложить абзац двенадцатый пункта 17 Порядка в следующей редакции:

«к) результаты, точную дату завершения и конечные значения результатов предоставления субсидий, предусмотренных пунктом 21 настоящего Порядка, а также обязательство организации по достижению результатов предоставления субсидий»;

1.4. В пункте 18.1:

дополнить абзац первый после слов «следующего за отчетным» словами «в декабре - не позднее 26 числа»;

дополнить абзац четвертый после слова «дней» словами «(в декабре - одного рабочего дня)»;

дополнить абзац пятый после слова «дней» словами «(в декабре - одного рабочего дня)»;

1.5. Заменить в пункте 19 слова «и корреспондентские счета» словами «или корреспондентские счета»;

1.6. Дополнить пункт 24 абзацами вторым - пятым следующего содержания:

«При наличии потребности в использовании остатков субсидии, не использованных по состоянию на 1 января текущего финансового года, на цели, ранее установленные условиями предоставления субсидии, организация до 1 февраля текущего финансового года направляет в министерство ходатайство с приложением подтверждающих документов о наличии потребности в использовании остатков субсидии.

Министерство не позднее 1 марта текущего финансового года рассматривает ходатайство организации и принимает в установленном порядке решение о наличии потребности в остатках субсидии или об отказе в согласовании наличия потребности в остатках субсидии и возврате указанных средств (далее - решение об отказе в согласовании наличия потребности) в краевой бюджет.

В соответствии с решением министерства о наличии потребности в остатке субсидии, не использованной в отчетном финансовом году, организация осуществляет их расходование в текущем финансовом году на исполнение принятых и неисполненных обязательств организации в отчетном финансовом году.

При получении решения министерства об отказе в согласовании наличия потребности организация возвращает неиспользованные остатки субсидии, сложившиеся на 1 января текущего финансового года, в краевой бюджет до 1 апреля текущего года по реквизитам и коду бюджетной классификации Российской Федерации, указанным в соглашении.»

1.7. Дополнить пункт 26 абзацем третьим следующего содержания:

«Министерство осуществляет мониторинг достижения результатов предоставления субсидии исходя из достижения значений результатов предоставления субсидии, определенных соглашением, и событий, отражающих факт завершения соответствующего мероприятия по получению результата предоставления субсидии (контрольная точка), в порядке и по формам, которые установлены Министерством финансов Российской Федерации.»

1.8. Исключить в абзаце первом пункта 27 слово «целей».

2. Департаменту информационной политики Приморского края обеспечить официальное опубликование настоящего постановления.

ФОРМА

СВЕДЕНИЯ

для внесения в реестр организаций, предоставляющих реабилитационные, абилитационные мероприятия (услуги), услуги сопровождения инвалидам,
в том числе детям-инвалидам, на территории Приморского края

№ п/п	Полное наименование организации, ведомственная принадлежность организации (наименование вышестоящей организации) (для муниципальных, государственных организаций)	Адрес организации (юридический/фактический), телефон с кодом, e-mail	Наименование структурных подразделений (отделений) организации, предоставляющих реабилитационные, абилитационные мероприятия (услуги)	Адрес структурного подразделения, (отделения) организации, оказывающего реабилитационные, абилитационные мероприятия (услуги) (фактический)	Обслуживаемая территория	ФИО руководителя организации	Направление реабилитации и абилитации*	Категория граждан (инвалиды, дети-инвалиды)	Форма предоставления реабилитационных, абилитационных услуг (амбулаторно, в дневном стационаре, стационарно, полустационарно, на дому, иная (указать свой вариант))	Адрес официального сайта организации
1	2	3	4	5	6	7	8	9	10	11

3. Настоящее постановление вступает в силу со дня его официального опубликования, за исключением подпункта 1.7 пункта 1 настоящего постановления, который вступает в силу с 1 января 2023 года и применяется к субсидиям организациям в связи с оказанием услуг по обращению с твердыми коммунальными отходами на территории Приморского края, предоставляемым из краевого бюджета с 1 января 2023 года.

И.о. Первого вице-губернатора Приморского края –
Председателя Правительства Приморского края
Д.А. Мариза

ПРАВИТЕЛЬСТВО ПРИМОРСКОГО КРАЯ

ПОСТАНОВЛЕНИЕ № 864-пп

15.12.2022

г. Владивосток

Об утверждении Порядка формирования и ведения реестра организаций, предоставляющих реабилитационные, абилитационные мероприятия (услуги), услуги сопровождения инвалидам, в том числе детям-инвалидам, на территории Приморского края

В целях реализации государственной программы Приморского края «Социальная поддержка населения Приморского края на 2020-2027 годы», утвержденной постановлением Администрации Приморского края от 27 декабря 2019 года № 918-па «Об утверждении государственной программы Приморского края «Социальная поддержка населения Приморского края на 2020 - 2027 годы», на основании Устава Приморского края Правительство Приморского края постановляет:

1. Утвердить прилагаемый Порядок формирования и ведения реестра организаций, предоставляющих реабилитационные, абилитационные мероприятия (услуги), услуги сопровождения инвалидам, в том числе детям-инвалидам, на территории Приморского края (далее – Порядок).

2. Рекомендовать органам местного самоуправления муниципальных районов, городских и муниципальных округов Приморского края ежегодно представлять в органы исполнительной власти Приморского края, указанные в пункте 5 Порядка, по установленным сферам деятельности сведения для внесения в реестр организаций, предоставляющих реабилитационные, абилитационные мероприятия (услуги), услуги сопровождения инвалидам, в том числе детям-инвалидам, на территории соответствующего муниципального образования, по форме согласно приложению к Порядку не позднее 20 января следующего года.

3. Контроль за исполнением настоящего постановления возложить на заместителя Председателя Правительства Приморского края – министра культуры и архивного дела Приморского края, курирующего вопросы труда и социальной политики, физической культуры и спорта, культуры и архивного дела, охраны объектов культурного наследия и молодежной политики.

4. Департаменту информационной политики Приморского края обеспечить официальное опубликование настоящего постановления.

И.о. Первого вице-губернатора Приморского края –
Председателя Правительства Приморского края
Д.А. Мариза

УТВЕРЖДЕН
постановлением
Правительства Приморского края
от 15.12.2022 № 864-пп

ПОРЯДОК

формирования и ведения реестра организаций, предоставляющих реабилитационные, абилитационные мероприятия (услуги), услуги сопровождения инвалидам, в том числе детям-инвалидам, на территории Приморского края

1. Настоящий Порядок определяет правила формирования и ведения реестра организаций, предоставляющих реабилитационные, абилитационные мероприятия (услуги), услуги сопровождения инвалидам, в том числе детям-инвалидам, на территории Приморского края (далее – Порядок, Реестр организаций).

2. Реестр организаций формируется с целью обеспечения сбора, хранения, обработки и предоставления информации об организациях, предоставляющих реабилитационные, абилитационные мероприятия (услуги), услуги сопровождения инвалидам, в том числе детям-инвалидам.

3. Формирование и ведение Реестра организаций осуществляются министерством труда и социальной политики Приморского края (далее – уполномоченный орган).

4. Внесению в Реестр организаций подлежат государственные (краевые) и негосударственные организации, предоставляющие реабилитационные, абилитационные мероприятия (услуги), услуги сопровождения инвалидам, в том числе детям-инвалидам, на территории Приморского края, по следующим направлениям:

а) медицинская реабилитация, реконструктивная хирургия, протезирование и ортезирование, санаторно-курортное лечение;

б) профессиональная ориентация, общее и профессиональное образование, профессиональное обучение, содействие в трудоустройстве (в том числе на специальных рабочих местах), производственная адаптация, сопровождение при содействии занятости инвалидов;

в) социально-средовая, социально-педагогическая, социально-психологическая и социокультурная реабилитация, социально-бытовая адаптация;

г) адаптивная физическая культура и адаптивный спорт;

д) ранняя помощь детям и их семьям в рамках формирования системы комплексной реабилитации и абилитации инвалидов и детей-инвалидов;

е) сопровождаемое проживание инвалидов, в том числе проживание малыми группами в отдельных жилых помещениях.

5. Министерство здравоохранения Приморского края, министерство образования Приморского края, министерство физической культуры и спорта Приморского края, министерство культуры и архивного дела Приморского края, министерство профессионального образования и занятости населения Приморского края представляют в уполномоченный орган ежегодно до 1 февраля следующего года сведения для внесения в Реестр организаций на территории соответствующего муниципального образования по форме согласно приложению к настоящему Порядку (далее - сведения) с учетом сведений, представленных органами местного самоуправления муниципальных районов, городских и муниципальных округов Приморского края, по установленным сферам деятельности.

6. Уполномоченный орган на основании полученных сведений и с учетом информации, содержащейся в реестре поставщиков социальных услуг на территории Приморского края, сформированном в соответствии с Федеральным законом от 28 декабря 2003 года № 442-ФЗ «Об основах социального обслуживания граждан в Российской Федерации», формирует Реестр организаций, а также ежегодно до 1 апреля следующего года актуализирует Реестр организаций и размещает его на официальном сайте уполномоченного органа в информационно-телекоммуникационной сети Интернет.

Приложение

к Порядку формирования и ведения реестра организаций, предоставляющих реабилитационные, абилитационные мероприятия (услуги), услуги сопровождения инвалидам, в том числе детям-инвалидам, на территории Приморского края

* медицинская реабилитация, реконструктивная хирургия, протезирование и ортезирование, санаторно-курортное лечение; профессиональная ориентация, общее и профессиональное образование, профессиональное обучение, содействие в трудоустройстве (в том числе на специальных рабочих местах), производственная адаптация, сопровождение при содействии занятости инвалидов; социально-средовая, социально-педагогическая, социально-психологическая и социокультурная реабилитация, социально-бытовая адаптация; адаптивная физическая культура и адаптивный спорт; ранняя помощь детям и их семьям в рамках формирования системы комплексной реабилитации и абилитации инвалидов и детей-инвалидов; сопровождаемое проживание инвалидов, в том числе проживание малыми группами в отдельных жилых помещениях

МИНИСТЕРСТВО ПРОФЕССИОНАЛЬНОГО ОБРАЗОВАНИЯ И ЗАНЯТОСТИ НАСЕЛЕНИЯ
ПРИМОРСКОГО КРАЯ

ПРИКАЗ № 257

13.12.2022

г. Владивосток

О внесении изменений в приказ министерства профессионального образования и занятости населения Приморского края от 29.06.2022 № 141 «Об утверждении Положения о проведении регионального этапа Всероссийского конкурса профессионального мастерства «Лучший по профессии» в Приморском крае»

В соответствии с Постановлением Правительства Приморского края от 15.10.2020 № 886-пп «О проведении в Приморском крае регионального этапа Всероссийского конкурса профессионального мастерства «Лучший по профессии»

ПРИКАЗЫВАЮ:

1. Внести в Положение о проведении регионального этапа Всероссийского конкурса профессионального мастерства «Лучший по профессии» в Приморском крае, утвержденное приказом министерства профессионального образования и занятости населения Приморского края от 29.06.2022 № 141 «Об утверждении Положения о проведении регионального этапа Всероссийского конкурса профессионального мастерства «Лучший по профессии» в Приморском крае» (в редакции приказа министерства от 07.09.2022 № 170) (далее - Положение), следующие изменения:

- 1.1. В абзаце пятом пункта 2.3 Положения слово «бальной», заменить словом «балльной»;
- 1.2. В абзаце девятом пункта 2.6 Положения слова «предшествующий до подачи заявки» заменить словами «предшествующий дате подачи заявки»;
- 1.3. Изложить пункт 2.15 Положения в следующей редакции:
«Уполномоченный орган, ГАО ДПО «Учебный центр подготовки кадров для края» совместно с организациями и образовательными учреждениями, на базе которых проводится конкурс, осуществляют проведение работы по подготовке рабочих мест для выполнения практического задания и теоретической части конкурса согласно требованиям охраны труда, а также по организации бытовых условий для участников конкурса.»
- 1.4. В пункте 2.18 Положения:
изложить абзац второй в следующей редакции:
«Расходы на проезд участников конкурса осуществляются за счет командировочных средств.»;
дополнить абзацем третьим следующего содержания:
«Финансовое обеспечение расходов, связанных с питанием и проживанием участников конкурса осуществляется за счет средств краевого бюджета в соответствии со сводной бюджетной росписью краевого бюджета, кассовым планом исполнения краевого бюджета в пределах бюджетных ассигнований, предусмотренных уполномоченному органу законом Приморского края о краевом бюджете на текущий финансовый год и плановый период в рамках государственной программы Приморского края «Содействие занятости населения Приморского края на 2020 - 2027 годы», утвержденной постановлением Администрации Приморского края от 24.12.2019 № 870-па.»
2. Действие настоящего приказа распространяется на правоотношения возникшие с 06.10.2022 года.
3. Контроль за исполнением настоящего приказа оставляю за собой.

Министр С.В. Дубовицкий

МИНИСТЕРСТВО ПО РЕГУЛИРОВАНИЮ КОНТРАКТНОЙ СИСТЕМЫ В СФЕРЕ ЗАКУПОК
ПРИМОРСКОГО КРАЯ
(МИНИСТЕРСТВО ЗАКУПОК ПРИМОРСКОГО КРАЯ)

ПРИКАЗ № 69

16.12.2022 г.

г. Владивосток

О внесении изменений в приказ министерства по регулированию контрактной системы в сфере закупок Приморского края от 09.10.2020 № 111 «Об утверждении примерного положения об оплате труда работников государственного учреждения Приморского края, подведомственного министерству по регулированию контрактной системы в сфере закупок Приморского края»

В соответствии с Законом Приморского края от 25 апреля 2013 года № 188-КЗ «Об оплате труда работников государственных учреждений Приморского края», постановлением Администрации Приморского края от 8 мая 2013 года № 168-па «О введении отраслевых систем оплаты труда работников государственных учреждений Приморского края»,

ПРИКАЗЫВАЮ:

1. Внести изменения в Примерное положение об оплате труда работников государственного учреждения Приморского края, подведомственного министерству по регулированию контрактной системы в сфере закупок Приморского края, утвержденное приказом министерства по регулированию контрактной системы в сфере закупок Приморского края от 09.10.2020 № 111, изложив его в редакции согласно приложению к настоящему приказу.
2. Установить, что заработная плата (оплата труда) работников (без учета стимулирующих выплат), устанавливаемая в соответствии с изменениями системы оплаты труда, предусмотренными Постановлением Администрации Приморского края от 08.05.2013 № 168-па, не может быть меньше заработной платы (оплаты труда) (без учета стимулирующих выплат), выплачиваемой до изменения системы оплаты труда, при условии сохранения объема должностных обязанностей работников и выполнения ими работ той же квалификации.
3. Руководителю учреждения в срок до 22 декабря 2022 года разработать и утвердить изменения в положении об оплате труда работников учреждения, соответствующие требованиям Положения, утвержденного постановлением Администрации Приморского края от 8 мая 2013 года № 168-па, и Примерным положением, с соблюдением условий, предусмотренных п.2 настоящего приказа.
4. Настоящий приказ вступает в силу с момента его официального опубликования.
5. Контроль за исполнением настоящего приказа оставляю за собой.

Министр Е.Ю. Иванова

Приложение
к приказу
министерства по регулированию контрактной системы в сфере закупок Приморского края
от 16.12.2022 г. № 69

Примерное положение об оплате труда работников государственного учреждения Приморского края, подведомственного министерству по регулированию контрактной системы в сфере закупок Приморского края

I. Общие положения

1.1. Примерное положение об оплате труда работников государственного учреждения Приморского края, подведомственного министерству по регулированию контрактной системы в сфере закупок Приморского края (далее соответственно – Положение, работники учреждения, учреждение, министерство) разработано в соответствии с постановлением Администрации Приморского края от 8 мая 2013 года № 168-па «О введении отраслевых систем оплаты труда работников государственных учреждений Приморского края», постановлением Администрации Приморского края от 24 ноября 2016 года № 541-па «Об оплате труда руководителей, их заместителей и главных бухгалтеров государственных учреждений Приморского края».

1.1.1. Количество штатных единиц и штатное расписание согласовывается с министерством.

1.2. Настоящее Положение регулирует:

- порядок и условия оплаты труда работников учреждения, подведомственного министерству;
 - порядок формирования фонда оплаты труда работников учреждения за счет средств краевого бюджета.
- 1.3. Месячная заработная плата работника, полностью отработавшего за этот период норму рабочего времени и выполнившего норму труда (трудовые обязанности), не может быть ниже минимального размера оплаты труда.

1.4. Оплата труда работников учреждения, занятых по совместительству, а также на условиях неполного рабочего времени, производится пропорционально отработанному времени. Определение размеров заработной платы по основной должности, а также по должности, занимаемой в порядке совместительства, производится отдельно по каждой из должностей.

1.5. Заработная плата работника учреждения предельными размерами не ограничивается.

1.6. Расчетный среднемесячный уровень заработной платы работников учреждения не может превышать расчетный среднемесячный уровень оплаты труда государственных гражданских служащих Приморского края, замещающих должности государственной службы Приморского края в министерстве по регулированию контрактной системы в сфере закупок Приморского края (далее – гражданские служащие министерства).

1.7. В целях настоящего Положения расчетный среднемесячный уровень оплаты труда гражданских служащих министерства определяется путем деления установленного (планируемого) объема бюджетных ассигнований на оплату труда гражданских служащих министерства (без учета объема бюджетных ассигнований, предусматриваемых на выплату премии по итогам работы) на установленную численность гражданских служащих министерства и деления полученного результата на 12 (количество месяцев в году) и доводится министерством до руководителя учреждения.

Расчетный среднемесячный уровень заработной платы работников учреждения определяется путем деления установленного объема бюджетных ассигнований на оплату труда работников учреждения (без учета объема бюджетных ассигнований, предусматриваемых на оплату труда работников учреждения, в отношении которых федеральными законами, актами Президента Российской Федерации или Правительства Российской Федерации установлены специальные требования к уровню оплаты их труда, а также без учета объема бюджетных ассигнований, предусматриваемых нормативными правовыми актами Правительства Приморского края на выплату работникам премии по итогам работы, а для руководителя учреждения, его заместителей, главного бухгалтера – на выплату премий по итогам работы и за выполнение особо важных и ответственных работ) на численность работников учреждения в соответствии с утвержденным штатным расписанием (без учета численности работников, в отношении которых установлены специальные требования к уровню оплаты их труда) и деления полученного результата на 12 (количество месяцев в году).

1.8. Сопоставление расчетного среднемесячного уровня заработной платы работников учреждения с расчетным среднемесячным уровнем оплаты труда гражданских служащих министерства осуществляется министерством при утверждении (изменении) сметы учреждения.

1.9. Система оплаты труда в учреждении устанавливается настоящим Положением, а также соглашениями, локальными нормативными актами, принимаемыми в соответствии с трудовым законодательством и иными нормативными правовыми актами, содержащими нормы трудового права.

1.10. Заработная плата работников государственных учреждений Приморского края ежегодно увеличивается (индексируется) постановлением Правительства Приморского края с учетом индекса потребительских цен, предусмотренного прогнозом социально-экономического развития Приморского края на соответствующий год, путем увеличения окладов.

При увеличении (индексации) окладов работников учреждений их размеры подлежат округлению до целого рубля в сторону увеличения.

II. Порядок и условия оплаты труда

2.1. Основные условия оплаты труда.

2.1.1. Система оплаты труда работников учреждения включает в себя оклады, выплаты компенсационного и стимулирующего характера.

2.1.2. Система оплаты труда работников учреждения устанавливается с учетом:

- единого тарифно-квалификационного справочника работ и профессий рабочих, единого квалификационного справочника должностей руководителей, специалистов и служащих или профессиональных стандартов;
- государственных гарантий по оплате труда;
- перечня видов компенсационных выплат в государственных учреждениях Приморского края;
- перечня видов стимулирующих выплат в государственных учреждениях Приморского края;
- рекомендаций Российской трехсторонней комиссии по регулированию социально-трудовых отношений;
- настоящего Положения;
- мнения представительного органа работников (при наличии).

2.1.3. Учреждение в пределах имеющихся у него средств на оплату труда работников самостоятельно определяет размеры окладов, ставок заработной платы, размеры компенсационных и стимулирующих выплат.

2.2. Размеры окладов работников учреждения устанавливаются руководителем учреждения по квалификационным уровням профессиональных квалификационных групп (далее – оклады работников по ПКГ), утвержденным федеральным органом исполнительной власти, осуществляющим функции по выработке государственной политики и нормативно-правовому регулированию в сфере труда, в соответствии с настоящим Положением на основе требований к профессиональной подготовке и уровню квалификации, которые необходимы для осуществления соответствующей профессиональной деятельности, а также с учетом сложности и объема выполняемой работы.

Размеры окладов по ПКГ работников учреждений должны быть не менее рекомендуемых размеров окладов, установленных настоящим Положением:

Минимальные размеры окладов работников учреждений, определяемые по квалификационным уровням профессиональных квалификационных групп	
Квалификационный уровень	Минимальный размер окладов, руб.
Профессиональная квалификационная группа «Общепрофессиональные должности служащих третьего уровня»	
1 квалификационный уровень	9 526,00
3 квалификационный уровень	11 206,00
4 квалификационный уровень	11 767,00
5 квалификационный уровень	13 448,00
Профессиональная квалификационная группа «Общепрофессиональные должности служащих четвертого уровня»	
1 квалификационный уровень	14 008,00
2 квалификационный уровень	56 028,00

Размеры окладов по должностям, не отнесенным к ПКГ должны быть не менее рекомендуемых размеров окладов, установленных настоящим Положением:

2.3. Порядок и условия компенсационных выплат.

2.3.1. Компенсационные выплаты устанавливаются в процентах к окладам по ПКГ, ставкам заработной платы или в абсолютных размерах, если иное не установлено федеральным или краевым законодательством, в соответствии с перечнем видов компенсационных выплат и разъяснениями о порядке установления компенсационных выплат в государственных учреждениях Приморского края, утвержденными Правительством Приморского края.

2.3.2. Работникам учреждения в соответствии с перечнем видов компенсационных выплат, утвержденным постановлением правительства Приморского края, устанавливаются следующие компенсационные выплаты:

- выплаты работникам, занятым на работах с вредными и (или) опасными условиями труда;
- выплаты за работу в местностях с особыми климатическими условиями;
- выплаты за работу в условиях, отклоняющихся от нормальных (при выполнении работ различной квалификации, совмещении профессий (должностей), сверхурочной работе и при выполнении работ в других условиях, отклоняющихся от нормальных).

2.3.3. Конкретные размеры компенсационных выплат не могут быть ниже предусмотренных трудовым законодательством и иными нормативными правовыми актами Российской Федерации, содержащими нормы трудового права.

2.3.4. Выплата работникам учреждения, занятым на работах с вредными и (или) опасными условиями труда, устанавливается в соответствии со статьей 147 Трудового кодекса Российской Федерации.

2.3.5. Выплаты работникам учреждений, занятым в местностях с особыми климатическими условиями устанавливаются в соответствии со статьей 148 ТК РФ.

2.3.6. Выплаты за работу в условиях, отклоняющихся от нормальных, устанавливаются с учетом статьи 149 ТК РФ:

при выполнении работ различной квалификации в соответствии со статьей 150 ТК РФ; при совмещении профессий (должностей) статьей 151 ТК РФ, при сверхурочной работе статьей 152 ТК РФ, при работе в выходные и нерабочие праздничные дни статьей 153 ТК РФ;

при работе в ночное время статьей 154 ТК РФ.

2.3.7. Компенсационные выплаты, размеры и условия их осуществления устанавливаются коллективными договорами, соглашениями, локальными нормативными актами в соответствии с трудовым законодательством, настоящим Положением, нормативными правовыми актами, содержащими нормы трудового права, в соответствии с утвержденными Правительством Приморского края Перечнем видов компенсационных выплат и разъяснениями о порядке установления компенсационных выплат в государственных учреждениях Приморского края.

Доплата при совмещении профессий (должностей), расширении зоны обслуживания, увеличении объема работы или исполнении обязанностей временно отсутствующего работника без освобождения от основной работы устанавливаются по соглашению сторон трудового договора, с учетом содержания и (или) объема дополнительной работы, а также специфики работы, связанной с тяжелыми, вредными и (или) опасными для здоровья и иными особыми условиями труда.

2.4. Порядок и условия стимулирующих выплат.

2.4.1. Стимулирующие выплаты, размеры и условия их осуществления устанавливаются коллективными договорами, соглашениями, локальными нормативными актами в пределах фонда оплаты труда работников учреждения, формируемого за счет бюджетных средств, с учетом утверждаемых руководителем учреждения показателей и критериев оценки эффективности труда работников учреждения, в соответствии с перечнем видов стимулирующих выплат и разъяснениями о порядке установления стимулирующих выплат в государственных учреждениях Приморского края, утвержденными Правительством Приморского края.

Стимулирующие выплаты работникам устанавливаются в процентах к окладам ПКГ, ставкам заработной платы или в абсолютных размерах, если иное не установлено федеральным или краевым законодательством.

2.4.2. Работникам учреждения устанавливаются следующие стимулирующие выплаты:

- выплаты за интенсивность и высокие результаты работы;
- выплаты за качество выполняемых работ;
- премии по итогам работы.

2.4.3. Стимулирующие выплаты производятся по решению руководителя учреждения в пределах бюджетных ассигнований на оплату труда работников учреждения:

заместителям руководителя, главному бухгалтеру и иным работникам, подчиненным руководителю, - решение принимается непосредственно руководителем;

руководителям структурных подразделений учреждения, специалистам и иным работникам, подчиненным заместителям руководителя, - по представлению заместителей руководителя;

остальным работникам, занятым в структурных подразделениях учреждения, по представлению руководителей структурных подразделений.

2.4.4. Выплата премии по итогам работы выплачивается лицам, являющимся работниками учреждения на дату подписания приказа о премировании, с учетом фактически отработанного времени в периоде, за который осуществляется премия.

III. Порядок формирования фонда оплаты труда

3.1. Фонд оплаты труда работников учреждения формируется на соответствующий календарный год, исходя из объема бюджетных ассигнований и лимитов бюджетных обязательств краевого бюджета по расходам на оплату труда.

3.2. При формировании фонда оплаты труда предусматриваются средства для выплаты работникам учреждения премии по итогам работы (в расчете на год) в размере двух окладов работника по ПКГ с учетом районного коэффициента к заработной плате, процентной надбавки к заработной плате, а также средства для выплаты премии за выполнение особо важных и ответственных работ руководителям, заместителям руководителя, главным бухгалтерам в соответствии с Положением об оплате труда руководителей, их заместителей и главных бухгалтеров государственных учреждений Приморского края, утвержденным постановлением Администрации Приморского края от 24 ноября 2016 года № 541-па «Об оплате труда руководителей, их заместителей и главных бухгалтеров государственных учреждений Приморского края».

Доля средств на стимулирующие выплаты в фонде оплаты труда работников учреждений должна составлять не менее 30 процентов.

На стимулирующие выплаты начисляются районный коэффициент и процентная надбавка к заработной плате.

3.3. Руководитель учреждения вправе перераспределять средства фонда оплаты труда работников между выплатами, предусмотренными пунктом 3.2.

IV. Оказание материальной помощи работникам учреждения

4.1. В пределах экономии фонда оплаты труда работникам учреждения может быть оказана материальная помощь в трудной жизненной ситуации.

Условия выплаты материальной помощи и ее предельные размеры устанавливаются коллективным договором, локальным нормативным актом учреждения.

4.2. Решение об оказании материальной помощи работнику и ее конкретных размерах принимает руководитель учреждения на основании письменного заявления работника.

4.3. Решение об оказании материальной помощи руководителю учреждения и ее конкретном размере принимает работодатель на основании письменного заявления руководителя учреждения.

МИНИСТЕРСТВО ФИНАНСОВ ПРИМОРСКОГО КРАЯ (Минфин Приморского края)

ПРИКАЗ № 158

15.12.2022

г. Владивосток

О внесении изменения в приказ министерства финансов Приморского края от 29 сентября 2021 года № 135 «Об утверждении Порядка учета бюджетных и денежных обязательств получателей средств краевого бюджета Управлением Федерального казначейства по Приморскому краю»

На основании Бюджетного кодекса Российской Федерации, а также Положения министерства финансов Приморского края, утвержденного постановлением Администрации Приморского края от 24 сентября 2019 года № 616-па, приказываю:

1. Внести в Порядок учета бюджетных и денежных обязательств получателей средств краевого бюджета Управлением Федерального казначейства по Приморскому краю, утвержденный приказом министерства финансов Приморского края от 20 октября 2021 года № 143, от 23 мая 2022 года № 71) (далее - Порядок), следующие изменения:

1.1. Дополнить пункт «б» пункта 8 абзацем следующего содержания:
«При направлении в орган Федерального казначейства Сведений о бюджетном обязательстве, возникшем на основании документа-основания, предусмотренного пунктом 10 графы 2 Перечня, копия указанного документа-основания в орган Федерального казначейства не представляется.»;

1.2. Дополнить абзац второй пункта 21 после слов «на основании казначейского обеспечения обязательств» словами «и графика перечисления субсидий»;

1.3. Дополнить приложение № 3 к Порядку пунктом 14 следующего содержания:

14.	Договор (соглашение) о предоставлении субсидии краевому бюджетному или автономному учреждению, сведения о котором подлежат либо не подлежат включению в реестр соглашений	График перечисления субсидии, предусмотренный договором (соглашением) о предоставлении субсидии краевому бюджетному или автономному учреждению
		Предварительный отчет о выполнении государственного задания (ф. 0506501)

	Казначейское обеспечение обязательств (код формы по ОКУД 0506110)
	Иной документ, подтверждающий возникновение денежного обязательства по бюджетному обязательству получателя средств краевого бюджета, возникшему на основании договора (соглашения) о предоставлении субсидии краевому бюджетному или автономному учреждению

».

2. Отделу документационного и технического обеспечения министерства финансов Приморского края:

2.1. Довести настоящий приказ до сведения первого заместителя министра, заместителей министра, начальников структурных подразделений министерства финансов Приморского края и разместить на интернет-странице министерства финансов Приморского края, расположенной на официальном сайте Правительства Приморского края и органов исполнительной власти Приморского края в трехдневный срок со дня его принятия;

2.2. Обеспечить:

направление настоящего приказа в течение трех рабочих дней со дня его принятия в департамент информационной политики Приморского края для его официального опубликования;

направление копии настоящего приказа в электронном виде, а также сведений об источниках его официального опубликования в Главное управление Министерства юстиции Российской Федерации по Приморскому краю в течение семи календарных дней после дня первого официального опубликования для включения в федеральный регистр нормативных правовых актов субъектов Российской Федерации и проведения правовой и антикоррупционной экспертиз;

направление копии настоящего приказа в Законодательное Собрание Приморского края в течение семи календарных дней со дня его принятия;

направление копии настоящего приказа в прокуратуру Приморского края в течение десяти дней со дня его принятия.

3. Настоящий приказ вступает в силу с 1 января 2023 года.

Министр А.А. Харченко

ПРАВИТЕЛЬСТВО ПРИМОРСКОГО КРАЯ

ПОСТАНОВЛЕНИЕ № 865-пп

15.12.2022

г. Владивосток

О внесении изменений в постановление Администрации Приморского края от 15 мая 2018 года № 223-па «О создании и использовании резервного фонда Правительства Приморского края по ликвидации чрезвычайных ситуаций природного и техногенного характера и резерва материальных ресурсов для ликвидации чрезвычайных ситуаций природного и техногенного характера на территории Приморского края»

На основании Устава Приморского края Правительство Приморского края постановляет:

1. Внести в пункт 7.10 Положения о резервном фонде Правительства Приморского края по ликвидации чрезвычайных ситуаций природного и техногенного характера и резерве материальных ресурсов для ликвидации чрезвычайных ситуаций природного и техногенного характера на территории Приморского края, утвержденного постановлением Администрации Приморского края от 15 мая 2018 года № 223-па «О создании и использовании резервного фонда Правительства Приморского края по ликвидации чрезвычайных ситуаций природного и техногенного характера и резерва материальных ресурсов для ликвидации чрезвычайных ситуаций природного и техногенного характера на территории Приморского края» (в редакции постановлений Администрации Приморского края от 17 августа 2018 года № 392-па, от 31 августа 2018 года № 407-па, от 4 сентября 2018 года № 414-па, от 12 декабря 2018 года № 605-па, от 14 февраля 2019 года № 86-па, от 6 марта 2019 года № 147-па, от 30 августа 2019 года № 563-па, от 12 сентября 2019 года № 587-па, от 15 октября 2019 года № 665-па, от 22 ноября 2019 года № 775-па, от 22 ноября 2019 года № 778-па, постановлений Правительства Приморского края от 17 февраля 2020 года № 120-пп, от 27 февраля 2020 года № 157-пп, от 20 марта 2020 года № 230-пп, от 26 марта 2020 года № 256-пп, от 10 апреля 2020 года № 319-пп, от 21 апреля 2020 года № 361-пп, от 29 апреля 2020 года № 382-пп,

от 14 мая 2020 года № 418-пп, от 21 мая 2020 года № 451-пп, от 26 мая 2020 года № 466-пп, от 19 июня 2020 года № 547-пп, от 29 июля 2020 года № 649-пп, от 9 сентября 2020 года № 788-пп, от 9 сентября 2020 года № 789-пп, от 2 ноября 2020 года № 929-пп, от 3 декабря 2020 года № 998-пп, от 8 декабря 2020 года № 1010-пп, от 11 декабря 2020 года № 1022-пп, от 21 января 2021 года № 16-пп, от 18 марта 2021 года № 139-пп, от 5 апреля 2021 года № 206-пп, от 22 апреля 2021 года № 258-пп, от 17 июня 2021 года № 378-пп, от 24 июня 2021 года № 395-пп, от 16 июля 2021 года № 450-пп, от 6 декабря 2021 года № 774-пп, от 4 марта 2022 года № 122-пп, от 11 апреля 2022 года № 222-пп, от 13 апреля 2022 года № 235-пп, от 27 апреля 2022 года № 275-пп, от 25 мая 2022 года № 348-пп, от 15 июля 2022 года № 484-пп, от 19 июля 2022 года № 494-пп, от 29 июля 2022 года № 524-пп, от 9 августа 2022 года № 539-пп, от 30 сентября 2022 года № 666-пп, от 5 октября 2022 года № 679-пп, от 15 ноября 2022 года № 775-пп, от 21 ноября 2022 года № 786-пп), следующие изменения:

изложить абзац второй в следующей редакции:

«Для оперативного принятия мер по обращениям органов исполнительной власти Приморского края, органов местного самоуправления Приморского края о выделении из финансового резерва бюджетных ассигнований на частичное покрытие расходов на финансовое обеспечение мероприятий, предусмотренных в подпунктах «а», «б» пункта 6.1 настоящего Положения, осуществляется.»;

изложить абзац четвертый в следующей редакции:

«финансовое обеспечение мероприятий в объеме фактически выполненных поисковых и аварийно-спасательных работ, неотложных аварийно-восстановительных работ, подтвержденных обосновывающими документами, либо в размере цены государственного или муниципального контракта на проведение поисковых и аварийно-спасательных работ, неотложных аварийно-восстановительных работ.».

2. Департаменту информационной политики Приморского края обеспечить официальное опубликование настоящего постановления.

*И.о. Первого вице-губернатора Приморского края –
Председателя Правительства Приморского края
Д.А. Мариза*

АГЕНТСТВО ПО ТАРИФАМ ПРИМОРСКОГО КРАЯ

ПОСТАНОВЛЕНИЕ № 72/1

14 декабря 2022 года

г. Владивосток

Об установлении платы за подключение в расчете на единицу мощности подключаемой тепловой нагрузки объектов капитального строительства заявителей к системе теплоснабжения филиала акционерного общества «Дальневосточная генерирующая компания» «Приморская генерация» на территории Артемовского городского округа при наличии технической возможности подключения на 2023 год

В соответствии с Федеральным законом от 27 июля 2010 года № 190-ФЗ «О теплоснабжении», постановлением Правительства Российской Федерации от 22 октября 2012 года № 1075 «О ценообразовании в сфере теплоснабжения», Положением об агентстве по тарифам Приморского края, утвержденным постановлением Администрации Приморского края от 30 сентября 2019 года № 628-па «Об утверждении Положения об агентстве по тарифам Приморского края», решением правления агентства по тарифам Приморского края от 14 декабря 2022 года № 75 агентство по тарифам Приморского края постановляет:

1. Установить плату за подключение в расчете на единицу мощности подключаемой тепловой нагрузки объектов капитального строительства заявителей к системе теплоснабжения филиала акционерного общества «Дальневосточная генерирующая компания» «Приморская генерация» на территории Артемовского городского округа при наличии технической возможности подключения на 2023 год.

2. Настоящее постановление вступает в силу со дня его официального опубликования и действует с 01 января 2023 года по 31 декабря 2023 года.

Руководитель агентства по тарифам Приморского края В.И. Мосенцова

Приложение
к постановлению
агентства по тарифам Приморского края
от 14 декабря 2022 года № 72/1

Плата за подключение в расчете на единицу мощности подключаемой тепловой нагрузки объектов капитального строительства заявителей к системе теплоснабжения филиала акционерного общества «Дальневосточная генерирующая компания» «Приморская генерация» на территории Артемовского городского округа при наличии технической возможности подключения на 2023 год

№ п/п	Наименование	Значение, тыс. руб./Ткал/ч без НДС
1	2	3
Составляющие платы за подключение объектов заявителей, в том числе:		
1.	Расходы на проведение мероприятий по подключению объектов заявителей	67,85
2.	Расходы на создание (реконструкцию) тепловых сетей (за исключением создания (реконструкции) тепловых пунктов) от существующих тепловых сетей или источников тепловой энергии до точек подключения объектов заявителей, в том числе:	
2.1.	Подземная прокладка, в том числе:	
2.1.1.	канальная прокладка	17 196,71
2.1.1.1.	до 250 мм	
2.2.	Надземная (наземная) прокладка	
2.2.1.	до 250 мм	15 710,90

Руководитель
агентства по тарифам
Приморского края В.И. Мосенцова

АГЕНТСТВО ПО ТАРИФАМ ПРИМОРСКОГО КРАЯ

ПОСТАНОВЛЕНИЕ № 72/2

14 декабря 2022 года

г. Владивосток

Об установлении платы за подключение в расчете на единицу мощности подключаемой тепловой нагрузки объектов капитального строительства заявителей к системе теплоснабжения краевого государственного унитарного предприятия «Примтеплоэнерго» при наличии технической возможности подключения на 2023 год

В соответствии с Федеральным законом от 27 июля 2010 года № 190-ФЗ «О теплоснабжении», постановлением Правительства Российской Федерации от 22 октября 2012 года № 1075 «О ценообразовании в сфере теплоснабжения», Положением об агентстве по тарифам Приморского края, утвержденным постановлением Администрации Приморского края от 30 сентября 2019 года № 628-па «Об утверждении Положения об агентстве по тарифам Приморского края», решением правления агентства по тарифам Приморского края от 14 декабря 2022 года № 75 агентство по тарифам Приморского края постановляет:

1. Установить плату за подключение в расчете на единицу мощности подключаемой тепловой нагрузки объектов капитального строительства заявителей к системе теплоснабжения краевого государственного унитарного предприятия «Примтеплоэнерго» на территории Находкинского городского округа при наличии технической возможности подключения на 2023 год.

2. Настоящее постановление вступает в силу со дня его официального опубликования и действует с 01 января 2023 года по 31 декабря 2023 года.

Руководитель
агентства по тарифам
Приморского края В.И. Мосенцова

Приложение № 1
к постановлению
агентства по тарифам
Приморского края
от 14 декабря 2022 года № 72/2

Плата за подключение в расчете на единицу мощности подключаемой тепловой нагрузки объектов капитального строительства заявителей к системе теплоснабжения краевого государственного унитарного предприятия «Примтеплоэнерго» на территории Находкинского городского округа при наличии технической возможности подключения на 2023 год

№ п/п	Наименование	Значение, тыс. руб./Ткал/ч без НДС
1	2	3
Составляющие платы за подключение объектов заявителей, в том числе:		
1.	Расходы на проведение мероприятий по подключению объектов заявителей	6,57
2.	Расходы на создание (реконструкцию) тепловых сетей (за исключением создания (реконструкции) тепловых пунктов) от существующих тепловых сетей или источников тепловой энергии до точек подключения объектов заявителей, в том числе:	
2.1.	Подземная прокладка, в том числе:	
2.1.1.	бесканальная прокладка	
2.1.1.1.	до 250 мм	7 838,06

Руководитель
агентства по тарифам
Приморского края В.И. Мосенцова

ПРАВИТЕЛЬСТВО ПРИМОРСКОГО КРАЯ

ПОСТАНОВЛЕНИЕ № 866-пп

16.12.2022

г. Владивосток

О субсидиях юридическим лицам и индивидуальным предпринимателям на возмещение части затрат в целях реализации мероприятий по развитию зарядной инфраструктуры для электромобилей в 2023 году

В соответствии с Бюджетным кодексом Российской Федерации, постановлением Правительства Россий-

ской Федерации от 15 апреля 2014 года № 321 «Об утверждении государственной программы Российской Федерации «Развитие энергетики», на основании распоряжений Правительства Российской Федерации от 23 августа 2021 года № 2290-р, от 24 декабря 2021 года № 3835-р, Устава Приморского края Правительство Приморского края постановляет:

1. Установить расходное обязательство Приморского края по предоставлению в 2023 году субсидий юридическим лицам и индивидуальным предпринимателям на возмещение части затрат в целях реализации мероприятий по развитию зарядной инфраструктуры для электромобилей.

2. Утвердить прилагаемый Порядок предоставления в 2023 году субсидий юридическим лицам и индивидуальным предпринимателям на возмещение части затрат в целях реализации мероприятий по развитию зарядной инфраструктуры для электромобилей.

3. Департаменту информационной политики Приморского края обеспечить официальное опубликование настоящего постановления.

Первый вице-губернатор Приморского края –
Председатель Правительства Приморского края
В.Г. Щербина

УТВЕРЖДЕН
постановлением
Правительства Приморского края
от 16.12.2022 № 866-пп

**ПОРЯДОК
предоставления в 2023 году субсидий юридическим лицам и индивидуальным предпринимателям на возмещение части затрат в целях реализации мероприятий по развитию зарядной инфраструктуры для электромобилей**

1. Настоящий Порядок определяет цели, условия и порядок предоставления в 2023 году юридическим лицам и индивидуальным предпринимателям субсидий из краевого бюджета на возмещение части затрат в целях реализации мероприятий по развитию зарядной инфраструктуры для электромобилей (далее – субсидия), категорию, требования, критерии отбора организаций, имеющих право на получение субсидии, а также порядок возврата субсидии в случае нарушения условий и порядка, установленных при их предоставлении.

Источником финансового обеспечения субсидий, предоставляемых из краевого бюджета, является иной межбюджетный трансферт из федерального бюджета бюджетам субъектов Российской Федерации в целях софинансирования в полном объеме расходных обязательств субъектов Российской Федерации, возникающих при развитии зарядной инфраструктуры для электромобилей.

Сведения о субсидиях размещаются на едином портале бюджетной системы Российской Федерации в информационно-телекоммуникационной сети Интернет (далее – единый портал) (в разделе единого портала) не позднее 15-го рабочего дня, следующего за днем принятия закона Приморского края о краевом бюджете (закона Приморского края о внесении изменений в закон Приморского края о краевом бюджете).

Министерство энергетики и газоснабжения Приморского края (далее – министерство) является главным распорядителем средств краевого бюджета, осуществляющим предоставление субсидии в соответствии со сводной бюджетной росписью, кассовым планом исполнения краевого бюджета в пределах лимитов бюджетных обязательств, доведенных министерству на указанные цели в текущем финансовом году, в рамках реализации государственной программы Приморского края «Энергоэффективность, развитие газоснабжения и энергетики в Приморском крае» на 2020 - 2030 годы, утвержденной постановлением Администрации Приморского края от 27 декабря 2019 года № 939-па «Об утверждении государственной программы Приморского края «Энергоэффективность, развитие газоснабжения и энергетики в Приморском крае» на 2020 - 2030 годы».

2. Субсидия предоставляется юридическим лицам и индивидуальным предпринимателям, реализующим инвестиционные проекты по строительству объектов зарядной инфраструктуры для быстрой зарядки электрического автомобильного транспорта, в связи с ранее осуществленными указанными лицами инвестициями на закупку оборудования объектов зарядной инфраструктуры и (или) технологическое присоединение объектов зарядной инфраструктуры к электрическим сетям на территории Приморского края (далее – организации).

Для целей настоящего Порядка применяются следующие понятия:
электрический автомобильный транспорт – транспортные средства категорий М1, М2, М3, N1, N2, N3, L7 с улучшенными показателями энергоэффективности и экологичности, работающие на альтернативных источниках энергии (тяговая аккумуляторная батарея и водородный топливный элемент), и инфраструктура, обеспечивающая их функционирование;

объект зарядной инфраструктуры для быстрой зарядки электрического автомобильного транспорта – стационарная автомобильная зарядная станция публичного доступа, обеспечивающая возможность быстрой зарядки электрического автомобильного транспорта, технические характеристики оборудования которой соответствуют техническим характеристикам оборудования стационарной автомобильной зарядной станции публичного доступа, обеспечивающей возможность быстрой зарядки электрического автомобильного транспорта, утвержденным приказом Министерства промышленности и торговли Российской Федерации от 29 апреля 2022 года № 1776 (далее – приказ Минпромторга России № 1776);

реализация инвестиционного проекта по строительству объекта зарядной инфраструктуры для быстрой зарядки электрического автомобильного транспорта – осуществление инвестиций, необходимых для строительства объекта зарядной инфраструктуры для быстрой зарядки электрического автомобильного транспорта.

3. Субсидии предоставляются организациям в целях возмещения части затрат, понесенных в связи с ранее осуществленными инвестициями на закупку оборудования объектов зарядной инфраструктуры для быстрой зарядки электрического автомобильного транспорта (далее соответственно – субсидия на закупку оборудования, объект зарядной инфраструктуры), расходами, связанными с технологическим присоединением объекта зарядной инфраструктуры к электрическим сетям на территории Приморского края (далее – субсидия на технологическое присоединение).

4. В целях предоставления субсидии министерство проводит отбор организаций посредством запроса предложений (далее – отбор), который осуществляется министерством на основании заявок, направленных организациями для участия в отборе (далее – заявки), исходя из соответствия организаций категории, условиям, требованиям, установленным пунктами 2, 3, 5, 6 настоящего Порядка, и очередности поступления заявок.

5. Субсидии предоставляются организациям при соблюдении следующих условий:
согласие организации на осуществление министерством проверки соблюдения порядка и условий предоставления субсидий, в том числе в части достижения результатов предоставления субсидии, а также проверки органами государственного финансового контроля в соответствии со статьями 268.1 и 269.2 Бюджетного кодекса Российской Федерации;

обеспечение организацией исполнения требований к объекту зарядной инфраструктуры, сервисному обслуживанию, технической доступности, размещению, предусмотренных пунктом 7 настоящего Порядка; отсутствие у организации просроченной задолженности по заработной плате за два календарных месяца на дату подачи документов, указанных в пункте 9 настоящего Порядка.

6. Требования, которым должна соответствовать организация на дату не ранее чем за тридцать календарных дней до дня подачи документов, указанных в пункте 9 настоящего Порядка:

у организации должна отсутствовать неисполненная обязанность по уплате налогов, сборов, страховых взносов, пеней, штрафов, процентов, подлежащих уплате в соответствии с законодательством Российской Федерации о налогах и сборах;

у организации должна отсутствовать просроченная задолженность по возврату в федеральный и краевой бюджет субсидий, бюджетных инвестиций, предоставленных в том числе в соответствии с иными правовыми актами, также иная просроченная (неурегулированная) задолженность по денежным обязательствам перед Российской Федерацией и Приморским краем;

организация – юридическое лицо не должно находиться в процессе реорганизации, ликвидации, в отношении них не введена процедура банкротства, деятельность организации не приостановлена в порядке, предусмотренном законодательством Российской Федерации, организация – индивидуальный предприниматель не должен прекратить деятельность в качестве индивидуального предпринимателя;

в реестре дисквалифицированных лиц отсутствуют сведения о дисквалифицированных руководителе, членах коллегиального исполнительного органа, лице, исполняющем функции единоличного исполнительного органа, или главном бухгалтере организации – юридического лица, об организации – индивидуальном предпринимателе;

организация не должна находиться в перечне организаций и физических лиц, в отношении которых имеются сведения об их причастности к экстремистской деятельности или терроризму, либо в перечне организаций и физических лиц, в отношении которых имеются сведения об их причастности к распространению оружия массового уничтожения;

организация не должна являться иностранным юридическим лицом, а также российским юридическим лицом, в уставном (складочном) капитале которых доля участия иностранных юридических лиц, местом реги-

страции которых является государство или территория, включенные в утвержденный Министерством финансов Российской Федерации перечень государств и территорий, предоставляющих льготный налоговый режим налогообложения и (или) не предусматривающих раскрытия и предоставления информации при проведении финансовых операций (офшорные зоны), в совокупности превышает 50 процентов;

организация не должна получать средства из федерального и краевого бюджета на основании иных нормативных правовых актов на цели, установленные настоящим Порядком.

7. Требования к объекту зарядной инфраструктуры, сервисному обслуживанию, технической доступности и размещению:

7.1. Оборудование объекта зарядной инфраструктуры должно соответствовать техническим характеристикам, утвержденным приказом Минпромторга России № 1776;

7.2. Функционирование объекта зарядной инфраструктуры должно быть обеспечено в течение не менее пяти лет со дня выдачи акта, подписанного в том числе уполномоченным представителем муниципального образования Приморского края, на территории которого размещен объект зарядной инфраструктуры, подтверждающего ввод объекта зарядной инфраструктуры в эксплуатацию;

7.3. Объект зарядной инфраструктуры должен предусматривать круглосуточный режим эксплуатации в течение установленного срока службы.

В населенном пункте объект зарядной инфраструктуры должен быть доступен для пользователя не менее 80 процентов времени в месяц, время восстановления работоспособности в случае неисправности объекта зарядной инфраструктуры должно составлять не более 48 часов.

На автомобильной дороге общего пользования федерального и регионального значения объект зарядной инфраструктуры должен быть доступен для пользователя не менее 95 процентов времени в месяц, время восстановления работоспособности в случае неисправности объекта зарядной инфраструктуры должно составлять не более 12 часов;

7.4. Организация обеспечивает передачу аналитических данных о технических параметрах и режиме работы объекта зарядной инфраструктуры для обеспечения удобства пользования зарядной инфраструктурой владельцами и (или) водителями электротранспорта;

7.5. Организация обеспечивает следующие условия размещения объектов зарядной инфраструктуры:

а) на автомобильной дороге общего пользования федерального и регионального значения объект зарядной инфраструктуры размещается на земельном участке, входящем в состав многофункциональной зоны дорожного сервиса или автозаправочной станции, оснащенной придорожной инфраструктурой в виде точки общественного питания, магазина, туалета, расположенной на автомобильной дороге и соответствующей требованиям, установленным для такого земельного участка;

б) в городской черте объект зарядной инфраструктуры размещается вдоль городской улично-дорожной сети в местах, где организованы примыкающие к зарядной станции общественные парковочные пространства, с возможностью парковки минимум двух автомобилей не далее чем в четырех метрах от объекта зарядной инфраструктуры, на парковочных пространствах, находящихся в частной, муниципальной или федеральной собственности, с возможностью неограниченного круглосуточного доступа, с возможностью парковки минимум двух автомобилей не далее чем в двух метрах от объекта зарядной инфраструктуры.

8. Министерство не позднее чем за 15 календарных дней до дня начала приема документов, указанных в пункте 9 настоящего Порядка, размещает извещение о проведении отбора на предоставление субсидии, содержащее сведения в соответствии с подпунктом «б» пункта 4 Общих требований к нормативным правовым актам, муниципальным правовым актам, регулирующим предоставление субсидий, в том числе грантов в форме субсидий, юридическим лицам, индивидуальным предпринимателям, а также физическим лицам - производителям товаров, работ, услуг, утвержденным постановлением Правительства Российской Федерации от 18 сентября 2020 года № 1492 (далее - извещение), на едином портале (в случае проведения отбора в государственной интегрированной информационной системе управления общественными финансами «Электронный бюджет» (далее - система «Электронный бюджет») или на ином сайте, на котором обеспечивается проведение отбора (с размещением указателя страницы сайта на едином портале), и на странице министерства на официальном сайте Правительства Приморского края и органов исполнительной власти Приморского края в информационно-телекоммуникационной сети Интернет (далее - официальный сайт).

9. Для участия в отборе организации представляют в министерство в срок, указанный в извещении, следующие документы (далее - документы):

1) заявку по форме согласно приложению к настоящему Порядку;

2) выписку из Единого государственного реестра юридических лиц или Единого государственного реестра индивидуальных предпринимателей, выданную не ранее чем за 30 календарных дней до дня представления в министерство документов, предусмотренных настоящим пунктом;

3) справку налогового органа об отсутствии у организации неисполненной обязанности по уплате налогов, сборов, страховых взносов, пеней, штрафов, процентов, подлежащих уплате в соответствии с законодательством Российской Федерации о налогах и сборах, выданную не ранее чем за 30 календарных дней до дня представления в министерство документов, предусмотренных настоящим пунктом;

4) выписку из реестра дисквалифицированных лиц либо справку об отсутствии запрашиваемой информации, предоставленную в соответствии с приказом Федеральной налоговой службы от 10 декабря 2019 года № ММВ-7-14/627@ «Об утверждении Административного регламента по предоставлению Федеральной налоговой службой государственной услуги по предоставлению заинтересованным лицам сведений, содержащихся в реестре дисквалифицированных лиц», выданную не ранее чем за 30 календарных дней до дня представления в министерство документов, предусмотренных настоящим пунктом;

5) документ (справку), подтверждающий отсутствие организации в перечне организаций и физических лиц, в отношении которых имеются сведения об их причастности к экстремистской деятельности или терроризму, либо в перечне организаций и физических лиц, в отношении которых имеются сведения об их причастности к распространению оружия массового уничтожения;

6) подписанное руководителем (в случае его временного отсутствия - лицом, исполняющим его обязанности) организации гарантийное обязательство, подтверждающее, что организация соответствует категории, условиям и требованиям, установленным настоящим Порядком;

7) копии документов, подтверждающих право на получение субсидии:

а) на затраты на закупку оборудования:
копия договора купли-продажи оборудования объекта зарядной инфраструктуры;
копии платежных документов, подтверждающих факт оплаты оборудования объекта зарядной инфраструктуры;
копия паспорта оборудования, установленного на объекте зарядной инфраструктуры;
копия акта приема-передачи основных средств по форме ОС-1;
копия акта об осуществлении технологического присоединения объекта зарядной инфраструктуры к электрическим сетям;

копия договора энергоснабжения или купли-продажи (поставки) электрической энергии;
копия акта, подписанного в том числе уполномоченным представителем муниципального образования Приморского края, на территории которого размещен объект зарядной инфраструктуры, подтверждающего ввод объекта зарядной инфраструктуры в эксплуатацию;

б) на затраты на технологическое присоединение:
копия технических условий для технологического присоединения объекта зарядной инфраструктуры к электрическим сетям (объекту электроснабжения);
копия акта об осуществлении технологического присоединения объекта зарядной инфраструктуры к электрическим сетям (объекту энергоснабжения);
копия договора энергоснабжения или купли-продажи (поставки) электрической энергии;

копии документов, подтверждающих фактически понесенные организацией расходы при осуществлении технологического присоединения объекта зарядной инфраструктуры к электрическим сетям (объекту энергоснабжения);

8) копию учредительных документов организации, заверенную руководителем и главным бухгалтером организации.

Организация вправе представить по собственной инициативе документы, указанные в абзацах третьем - шестом настоящего пункта. В случае непредоставления документов, указанных в настоящем абзаце, министерство в течение пяти рабочих дней со дня регистрации заявок запрашивает соответствующую информацию в порядке межведомственного информационного взаимодействия.

10. Документы, указанные в пункте 9 настоящего Порядка, представляются на бумажном носителе и электронном виде.

Документы, указанные в пункте 9 настоящего Порядка, на бумажном носителе представляются в прошитом и пронумерованном виде. В представленных документах не допускается наличия помарок, подчисток, исправлений, арифметических и грамматических ошибок.

Документы, указанные в пункте 9 настоящего Порядка, в электронном виде представляются на носителе USB Flash в формате PDF (сканированные копии представленных на бумажном носителе документов с наименованием, каждый документ формируется в виде отдельного файла).

Заявки и документы, поступившие после указанного в извещении срока, подлежат отклонению в соответствии с пунктом 13 настоящего Порядка.

11. Министерство регистрирует документы, поступившие от организаций, в день их поступления в государственной информационной системе Приморского края «Региональная система межведомственного электронного документооборота» в порядке очередности их поступления. При регистрации документам присваивается входящий регистрационный номер.

Организация вправе отозвать документы в любое время до заключения соглашения о предоставлении субсидии путем направления соответствующего обращения в министерство.

Организация, отозвавшая заявку и документы, указанные в пункте 9 настоящего Порядка, вправе повторно представить их в течение срока, установленного для подачи заявки.

До окончания срока приема заявок и документов организация вправе внести изменения в заявку и прилагаемые документы путем направления в министерство письменного уведомления с приложением документов, подлежащих замене.

12. Министерство в срок не более 15 рабочих дней со дня окончания срока приема документов, указанного в извещении:

проводит проверку соответствия организаций категории, условиям и требованиям, установленным пунктами 2, 3, 5, 6, настоящего Порядка, осуществляет проверку представленных документов на соответствие положениям пунктов 9, 10 настоящего Порядка, в том числе полноты и достоверности содержащихся в документах сведений;

принимает решение в форме приказа о предоставлении субсидии или об отклонении заявки.

В случае если на участие в отборе не представлено ни одной заявки или ни одна организация не допущена к участию в отборе, отбор признается несостоявшимся.

13. Основаниями для принятия решения об отклонении заявки являются:

1) несоответствие организации категории, условиям, требованиям, установленным пунктами 2, 3, 5, 6 настоящего Порядка;

2) непредставление (представление не в полном объеме) документов, предусмотренных пунктом 9 настоящего Порядка, за исключением документов, указанных в абзацах третьем - шестом данного пункта;

3) представление документов, содержащих недостоверные сведения;

4) представление организацией документов по истечении срока приема документов, указанного в извещении;

5) несоответствие заявки установленной форме.

14. Информация о результатах отбора размещается на едином портале (в случае проведения отбора в системе «Электронный бюджет») или на ином сайте, на котором обеспечивается проведение отбора (с размещением указателя страницы сайта на едином портале), а также на официальном сайте не позднее 14 календарного дня, следующего за днем определения организаций получателей субсидии, и содержит:

дату, время и место проведения рассмотрения заявок;

информацию об организациях, заявки которых были рассмотрены;

информацию об организациях, заявки которых были отклонены, с указанием причин их отклонения, в том числе положений извещения, которым не соответствуют такие заявки;

наименование организации получателя (получателей) субсидии, с которой заключается соглашение о предоставлении субсидии, и размер предоставляемой ей субсидии.

15. Министерство в течение пяти рабочих дней с даты принятия соответствующего решения:

направляет уведомления организациям, чьи заявки были отклонены, с указанием причин отклонения заявки;

направляет уведомления организациям, в отношении которых принято решение о предоставлении субсидии.

16. Размер субсидии определяется по следующей формуле:

$V_{\text{суб}} = V_{\text{зо}} + V_{\text{тп}}$, где:

$V_{\text{суб}}$ - размер субсидии;

$V_{\text{зо}}$ - размер субсидии на закупку оборудования;

$V_{\text{тп}}$ - размер субсидии на технологическое присоединение.

К возмещению принимаются расходы без учета налога на добавленную стоимость.

Размер субсидии на закупку оборудования одного объекта зарядной инфраструктуры определяется в размере 60 % фактически понесенных затрат получателя субсидии на закупку оборудования объекта зарядной станции, но не более 1 860,0 тыс. рублей за счет средств, источником которых являются межбюджетные трансферты из федерального бюджета, имеющие целевое назначение.

Размер субсидии на технологическое присоединение одного объекта зарядной инфраструктуры к электрическим сетям определяется в размере 30% от фактических затрат получателя субсидии на технологическое присоединение одного объекта зарядной инфраструктуры к электрическим сетям, но не более 900 тыс. рублей, за исключением случаев, при которых в состав платы за технологическое присоединение не включаются расходы, связанные со строительством объектов электросетевого хозяйства - от существующих объектов электросетевого хозяйства до присоединяемых энергопринимающих устройств.

В случае технологического присоединения объекта зарядной инфраструктуры к электрическим сетям, при котором в состав платы за технологическое присоединение не включаются расходы, связанные со строительством объектов электросетевого хозяйства - от существующих объектов электросетевого хозяйства до присоединяемых энергопринимающих устройств, субсидия на технологическое присоединение не предоставляется.

17. Предоставление субсидии осуществляется на основании соглашения о предоставлении субсидии, заключаемого между министерством и организацией по типовой форме, утвержденной Министерством финансов Российской Федерации, в «Электронном бюджете» (далее - соглашение) с соблюдением требований о защите государственной тайны. Дублирование соглашения, заключенного (размещенного) в соответствии с настоящим абзацем, на бумажном носителе не требуется.

Соглашение заключается не позднее девяти рабочих дней со дня принятия решения о предоставлении субсидии. В случае неподписания организацией соглашения в указанный в настоящем абзаце срок организация признается уклонившейся от заключения соглашения.

Соглашение предусматривает в том числе:

объем и условия предоставления и целевое назначение субсидии;

права и обязанности сторон соглашения;

обязательство организации по достижению значений результатов предоставления субсидии;

обязательство организации представлять отчетность о достижении значений результатов предоставления субсидии, предусмотренную пунктом 20 настоящего Порядка;

точную дату завершения и конечное значение результатов предоставления субсидии;

согласие организации на осуществление министерством в отношении нее проверки соблюдения порядка и условий предоставления субсидии, в том числе в части достижения результатов предоставления субсидии, проверки органами государственного финансового контроля в соответствии со статьями 268.1 и 269.2 Бюджетного кодекса Российской Федерации;

согласие организации на согласование новых условий соглашения или расторжение соглашения при недостижении соглашения по новым условиям в случае уменьшения министерству ранее доведенных лимитов бюджетных обязательств, приводящего к невозможности предоставления субсидии в размере, определенном в соглашении;

случай, порядок и сроки возврата в текущем финансовом году средств субсидии в краевой бюджет;

ответственность сторон за нарушение условий соглашения и положений настоящего Порядка;

иные условия в соответствии с законодательством Российской Федерации.

18. Перечисление субсидии осуществляется с лицевого счета министерства, открытого в Управлении Федерального казначейства по Приморскому краю, на расчетные или корреспондентские счета организаций, открытые в учреждениях Центрального банка Российской Федерации или кредитных организациях, не позднее 10 рабочего дня, следующего за днем принятия министерством решения о предоставлении субсидии, указанного в пункте 12 настоящего Порядка.

19. Результатом предоставления субсидии является количество введенных в эксплуатацию объектов зарядной инфраструктуры на территории Приморского края, затраты на строительство и (или) технологическое присоединение которых возмещены получателям средств и для которых получатели средств обеспечили условия сервисного обслуживания и технической доступности, предусмотренные пунктом 7 настоящего Порядка.

20. Организация ежеквартально, не позднее 5 числа месяца, следующего за отчетным кварталом (за IV квартал (итоговый отчет) - не позднее 15 января

2024 года), представляет в министерство отчет о достижении значений результатов предоставления субсидии (далее - отчет) по форме, установленной соглашением, с приложением подтверждающих документов.

Министерство регистрирует отчет в день его поступления в государственной информационной системе Приморского края «Региональная система межведомственного электронного документооборота»;

в течение трех рабочих дней со дня регистрации отчета осуществляет его проверку на предмет соответствия установленным требованиям;

в течение десяти рабочих дней со дня регистрации отчета осуществляет его проверку на предмет соответствия данных, указанных в отчете, документам, подтверждающим фактически достигнутые значения результатов предоставления субсидии.

21. Ответственность за целевое использование субсидии и достоверность представляемых в министерство отчетов, документов и сведений несут организации.

22. Министерство осуществляет проверку соблюдения порядка и условий предоставления субсидии, в том числе в части достижения результатов предоставления субсидии.

Органы государственного финансового контроля осуществляют проверку в соответствии со статьями 268.1 и 269.2 Бюджетного кодекса Российской Федерации.

Мониторинг достижения результата предоставления субсидии исходя из достижения значений результата предоставления субсидии, определенных соглашением, и событий, отражающих факт завершения соответствующего мероприятия по получению результата предоставления субсидии, в порядке и по формам, которые установлены Министерством финансов Российской Федерации, осуществляется министерством.

23. Организация обязана осуществить возврат средств субсидии в краевой бюджет на основании требования о возврате субсидии в соответствии с пунктом 25 настоящего Порядка в полном объеме в случаях:

нарушения условий, целей и порядка, установленных при предоставлении субсидии, выявленных в том числе по результатам проверок, проведенных министерством и органами государственного финансового контроля;

непредставления отчета или представления отчета не по установленной форме.

24. В случае недостижения организацией планового значения результата предоставления субсидии, установленного в соглашении, перечисленные организации субсидии подлежат возврату в срок до 1 мая года, следующего за годом предоставления субсидии, на основании требования о возврате субсидии в соответствии с пунктом 25 настоящего Порядка в размере, пропорциональном величине недостигнутого планового значения результата предоставления субсидии, исходя из расчета:

$VB = S \times k \times 0,1$, где:

S - размер предоставленной субсидии;

k - коэффициент возврата субсидии, который рассчитывается по формуле:

$k = 1 - (N_{\text{факт}} / N_{\text{план}})$, где:

N_{факт} - достигнутое значение результата предоставления субсидии;

N_{план} - плановое значение результата предоставления субсидии.

25. Требование о возврате субсидии в краевой бюджет (далее - требование) направляется организации министерством в течение 30 рабочих дней со дня выявления случаев, установленных пунктами 23, 24 настоящего Порядка.

Возврат субсидии производится организацией в течение пяти рабочих дней со дня получения требования министерства по реквизитам и коду бюджетной классификации Российской Федерации, указанным в требовании.

В случае неисполнения организацией обязательств по добровольному возврату субсидии указанные средства подлежат взысканию в судебном порядке в соответствии с законодательством Российской Федерации.

Приложение

к Порядку предоставления в 2023 году субсидий юридическим лицам и индивидуальным предпринимателям на возмещение части затрат в целях реализации мероприятий по развитию зарядной инфраструктуры для электромобилей

Форма

В министерство энергетики и газоснабжения Приморского края
от _____
(наименование получателя субсидии, местонахождение, ИНН,
телефон, электронная почта)

ЗАЯВКА

на участие в отборе в целях получения субсидии юридическими лицами и индивидуальными предпринимателями на возмещение части затрат в целях реализации мероприятий по развитию зарядной инфраструктуры для электромобилей

В соответствии с постановлением Правительства Приморского края от «__» _____ 202__ года № ____ «О реализации юридическим лицам и индивидуальным предпринимателям на возмещение части затрат в целях реализации мероприятий по развитию зарядной инфраструктуры для электромобилей в 2023 году» (далее - постановление ППК)

(полное наименование организации)
просит принять заявку на участие в отборе в целях предоставления субсидии:

а) на возмещение части затрат на закупку оборудования объектов зарядной инфраструктуры для быстрой зарядки электрического автомобильного транспорта (далее - объект ЭЭС) в общем размере _____ рублей копеек, в том числе:

- 1) _____ - _____ рублей _____ копеек;
(наименование объекта ЭЭС)
- 2) _____ - _____ рублей _____ копеек;
(наименование объекта ЭЭС)
- 3) _____ - _____ рублей _____ копеек;
(наименование объекта ЭЭС)
- 4) _____ - _____ рублей _____ копеек;
(наименование объекта ЭЭС)
- X)* _____ - _____ рублей _____ копеек;
(наименование объекта ЭЭС)

б) на возмещение части затрат на технологическое присоединение объектов ЭЭС в общем размере _____ рублей _____ копеек, в том числе:

- 1) _____ - _____ рублей _____ копеек;
(наименование объекта ЭЭС)
- 2) _____ - _____ рублей _____ копеек;
(наименование объекта ЭЭС)
- 3) _____ - _____ рублей _____ копеек;
(наименование объекта ЭЭС)
- 4) _____ - _____ рублей _____ копеек;
(наименование объекта ЭЭС)
- X)* _____ - _____ рублей _____ копеек;

*порядковый номер объекта ЭЭС

Настоящим подтверждаю, что:

объект(ы) ЭЭС соответствует(ют) требованиям к объектам ЭЭС, требованиям к уровню сервисного обслуживания, технической доступности и размещению, установленным пунктом 7 Порядка предоставления в 2023 году субсидий юридическим лицам и индивидуальным предпринимателям на возмещение части затрат в целях реализации мероприятий по развитию зарядной инфраструктуры для электромобилей, утвержденным постановлением ППК.

затраты на закупку оборудования и (или) технологическое присоединение, предъявленные к возмещению за счет средств краевого и федерального бюджетов, осуществлены непосредственно _____

(полное наименование претендента на получение субсидий)

Банковские реквизиты:

Наименование _____ расчетный счет № _____

ИНН _____

Наименование кредитной организации _____

БИК _____ кор. счет _____

ОКТМО _____

Место нахождения и адрес: _____

телефон (факс) _____ электронная почта _____

Осведомлен(а) о том, что несу ответственность за достоверность и подлинность представленных в министерство энергетики и газоснабжения Приморского края документов и сведений в соответствии с законо-

дательством Российской Федерации и даю письменное согласие на обработку моих персональных данных в целях получения государственной поддержки, в том числе согласие на публикацию (размещение) в информационно-телекоммуникационной сети «Интернет» информации об участнике отбора, о подаваемом участником отбора предложении (заявке).

Руководитель

(должность)

(подпись)

(Ф.И.О.)

"__" _____ 20__ г.

М.П. (при наличии)

Исполнитель _____ телефон _____

ПРАВИТЕЛЬСТВО ПРИМОРСКОГО КРАЯ

ПОСТАНОВЛЕНИЕ № 867-пп

16.12.2022

г. Владивосток

О внесении изменений в постановление Администрации Приморского края от 13 октября 2008 года № 252-па «Об утверждении положений о государственных природных заказниках краевого значения»

На основании Устава Приморского края Правительство Приморского края постановляет:

1. Внести в Положение о государственном природном биологическом (зоологическом) заказнике краевого значения «Полтавский», утвержденное постановлением Администрации Приморского края от 13 октября 2008 года № 252-па «Об утверждении положений о государственных природных заказниках краевого значения» (в редакции постановлений Администрации Приморского края от 5 марта 2013 года № 83-па, от 8 июля 2013 года № 274-па, от 13 мая 2016 года № 203-па, от 7 мая 2019 года № 270-па), изменения, изложив его в новой редакции согласно приложению к настоящему постановлению.

2. Департаменту информационной политики Приморского края обеспечить официальное опубликование настоящего постановления.

*Первый вице-губернатор Приморского края –
Председатель Правительства Приморского края
В.Г. Щербина*

Приложение
к постановлению
Правительства Приморского края
от 16.12.2022 № 867-пп

ПОЛОЖЕНИЕ

о государственном природном биологическом (зоологическом) заказнике регионального значения «Полтавский»

I. ОБЩИЕ ПОЛОЖЕНИЯ

1.1. Наименование особо охраняемой природной территории: государственный природный биологический (зоологический) заказник регионального значения «Полтавский» (далее - заказник).

1.2. Заказник имеет биологический (зоологический) профиль и создан с целью сохранения и восстановления редких и исчезающих видов растений и животных, в том числе ценных видов в хозяйственном, научном и культурном отношениях.

1.3. Заказник не имеет ограничения срока действия.

1.4. Заказник создан исполнительными комитетами Приморских краевых (сельского и промышленного) Советов депутатов трудящихся 7 июня 1963 года без изъятия земель у пользователей, владельцев и собственников земельных участков.

1.5. Заказник находится в ведении органа исполнительной власти Приморского края, осуществляющего в пределах своих полномочий государственное управление в области создания, охраны и использования особо охраняемых природных территорий - государственных природных заказников краевого значения, природных парков краевого значения (далее - уполномоченный орган).

1.6. Управление заказником осуществляется краевым государственным бюджетным учреждением «Дирекция по охране объектов животного мира и особо охраняемых природных территорий» (далее - Дирекция).

1.7. Финансирование заказника осуществляется за счет средств краевого бюджета и иных не запрещенных законом источников.

II. ЗАДАЧИ ЗАКАЗНИКА

2.1. Задачами заказника являются:

- 1) сохранение, восстановление, воспроизводство животных;
- 2) сохранение среды обитания животных и растений;
- 3) проведение биотехнических и воспроизводственных мероприятий, в том числе: ежегодный учет численности животных; увеличение кормовой емкости угодий; селекционные работы, регулирование численности животных; борьба с заболеваниями животных в зависимости от состояния популяций;
- 4) ведение государственного мониторинга и государственного кадастра объектов животного мира;
- 5) содействие научно-исследовательским организациям в проведении научно-исследовательских работ без нарушения установленного режима заказника;
- 6) пропаганда передового опыта охраны природы и животного мира, экологическое просвещение населения;
- 7) проведение мероприятий по своевременному выявлению и предупреждению лесных пожаров.

III. ТЕРРИТОРИЯ И ГРАНИЦЫ ЗАКАЗНИКА

3.1. Заказник расположен на приграничной территории Уссурийского городского округа Приморского края и Октябрьского муниципального округа Приморского края, в пределах которой в соответствии с нормативными правовыми актами Российской Федерации установлены режим государственной границы и пограничный режим.

3.2. Граница заказника на севере начинается от государственной границы с Китайской Народной Республикой, от устья распада Глубокого, через вершину пади Соколовской 2-ой, на горы Каменный Пик (550,9), Виктория (659,1), Ключи (495,2), на реку Малую Казачку, по реке Малой Казачке до реки Казачки, от реки Казачки по дороге от села Алексей-Никольского до хутора Баева, на село Покровка. От села Покровка по дороге до реки Крестьянки, по реке Крестьянке до села Ильичевка. Далее по водоразделу рек: Крестьянка 2-я, Кара-Крестьянка 1-я, Каменушка, через отметки 314,4; 369,3; 405,4; 506,7; гору Верхнюю Каменушку (542,4) до истока реки Каменушки и по административной границе с Пограничным районом до государственной границы с Китайской Народной Республикой, по государственной границе до распада Глубокого.

3.3. Площадь заказника составляет 119 тысяч га.

3.4. Схема территории заказника представлена в приложении № 1 к настоящему Положению.

3.5. Перечень координат характерных (поворотных) точек границы заказника в системах WGS-84 и MCK-25 представлен в приложении № 2 к настоящему Положению.

IV. РЕЖИМ ОСОБОЙ ОХРАНЫ ЗАКАЗНИКА

4.1. На территории заказника запрещается любая деятельность, противоречащая целям его создания, режиму особой охраны его территории, установленному настоящим Положением, или причиняющая вред природным комплексам и их компонентам, в том числе:

- 1) все виды охоты, за исключением охоты в целях осуществления научно-исследовательской деятельности, образовательной деятельности и охоты в целях регулирования численности охотничьих ресурсов;
- 2) разорение нор, кладок яиц, гнезд, дупел и других убежищ объектов животного мира;
- 3) сбор яиц и пуха объектов животного мира, а также изъятие объектов животного мира, за исключением случаев, предусмотренных настоящим Положением;

4) умышленные действия, ведущие к причинению беспокойства объектам животного мира, а также другие действия, ведущие к причинению прямого или косвенного вреда объектам животного мира и (или) их среде обитания;

5) лов рыбы с использованием запрещенных орудий лова;

6) нахождение с огнестрельным, пневматическим и метательным оружием, в том числе с охотничьим огнестрельным оружием в собранном виде на дорогах общего пользования, капканами и другими орудиями охоты, а также с продукцией добытия объектов животного мира и запрещенными орудиями добычи (вылова) водных биоресурсов, за исключением случаев, предусмотренных настоящим Положением;

7) разведка и добыча полезных ископаемых, за исключением случаев, предусмотренных настоящим Положением;

8) проведение рубок лесных насаждений (за исключением рубок, проводимых в рамках мероприятий по охране, защите, воспроизводству лесов);

9) заготовка древесины;

10) строительство объектов капитального строительства, а также линейных сооружений, за исключением случаев, предусмотренных настоящим Положением;

11) использование токсичных химических препаратов для охраны и защиты лесов, в том числе в научных целях, за исключением случаев, когда их использование или использование иных видов ядохимикатов, химических реагентов направлено на ликвидацию стихийных бедствий, влекущих за собой непоправимые последствия для объектов животного мира или среды их обитания, или на борьбу с опасными вредителями леса и уход за лесными и сельскохозяйственными культурами;

12) открытое складирование и хранение минеральных удобрений;

13) использование катеров, лодок, гидроциклов и иных плавательных средств, за исключением весельных лодок;

14) взрывные работы, за исключением мероприятий по предупреждению и ликвидации чрезвычайных ситуаций;

15) пуск палов и выжигание растительности;

16) нахождение с собаками без привязи, нагонка и натаска собак, за исключением случаев, предусмотренных настоящим Положением;

17) уничтожение и повреждение аншлагов, шлагбаумов, стенов, граничных столбов и других информационных знаков и указателей, оборудованных экологических троп и мест отдыха, строений на территории заказника, а также имущества Дирекции, нанесение надписей и знаков на валунах и обнажениях горных пород;

18) устройство свалок, загрязнение территории заказника отходами;

19) движение и стоянка механизированных транспортных средств (кроме специальных транспортных средств) вне дорог общего пользования, за исключением случаев, предусмотренных настоящим Положением;

20) любые виды хозяйственной и иной деятельности, препятствующие сохранению, восстановлению и воспроизводству природных комплексов и их компонентов.

Запрет на осуществление деятельности, указанной в настоящем пункте, не распространяется на деятельность, связанную с обеспечением безопасности государства, в том числе деятельность, связанную с защитой и охраной государственной границы Российской Федерации, а также на деятельность по возведению, содержанию (эксплуатации) в указанных интересах инженерно-технических сооружений и других объектов пограничных органов.

4.2. На территории заказника допускаются мероприятия и деятельность, направленные на:

1) содержание государственной границы Российской Федерации, обеспечение безопасности государства, в том числе защита и охрана государственной границы Российской Федерации, а также на возведение в указанных интересах инженерно-технических сооружений и других объектов пограничных органов;

2) сохранение в естественном состоянии природных комплексов, восстановление и предотвращение изменений природных комплексов, их компонентов в результате антропогенного воздействия;

3) обеспечение санитарной и противопожарной безопасности;

4) предотвращение и ликвидацию стихийных бедствий, угрожающих жизни людей и населенным пунктам;

5) осуществление государственного мониторинга и государственного кадастра объектов животного мира;

6) выполнение научно-исследовательских работ;

7) ведение эколого-просветительской работы и развитие познавательного туризма;

8) осуществление государственного надзора в области охраны и использования особо охраняемых природных территорий, в том числе с использованием средств, предусмотренных для осуществления такого надзора;

9) организацию и устройство экскурсионных экологических троп и маршрутов;

10) размещение музеев, информационно-просветительских центров, в том числе с экспозицией под открытым небом;

11) разведку и добычу полезных ископаемых на участках недр в пределах срока, установленного действующими лицензиями на пользование участками недр, выданными в соответствии с действующим законодательством до вступления в силу настоящего Положения;

12) движение и стоянку механизированных транспортных средств вне дорог общего пользования с целью осуществления сельскохозяйственной, лесохозяйственной деятельности, деятельности по тушению пожаров, обеспечения строительства, реконструкции и эксплуатации линейных сооружений, размещение которых допускается настоящим Положением;

13) капитальный ремонт, ремонт и эксплуатацию дорог, необходимых для осуществления сельскохозяйственной деятельности и деятельности по добыче полезных ископаемых;

14) расчистку земель сельскохозяйственного назначения от древесно-кустарниковой растительности, не относящейся к защитным лесным насаждениям и лесам;

15) строительство, реконструкцию, капитальный ремонт, ремонт и эксплуатацию линий электропередач, необходимых для осуществления жизнеобеспечения населенных пунктов и разрешенных настоящим Положением видов деятельности, в соответствии с положениями статьи 3.1 Федерального закона от 14 марта 1995 года № 33-ФЗ «Об особо охраняемых природных территориях»;

16) осуществление любительского рыболовства, рыболовства в научно-исследовательских и контрольных целях в соответствии с действующим законодательством о рыболовстве и сохранении водных биоресурсов.

4.3. На территории заказника отстрел и отлов объектов животного мира в научных и регуляционных целях допускается только по разрешениям, выдаваемым органами государственной власти, уполномоченными на их выдачу.

4.4. Строительство, реконструкция особо опасных, технически сложных и уникальных объектов, объектов обороны страны и безопасности государства, строительство, реконструкцию которых предполагается осуществлять в границах заказника, допускается в случаях и порядке, предусмотренных действующим законодательством.

4.5. При проектировании территории лесничеств и подготовке лесохозяйственных регламентов лесные участки, включенные в границы заказника, подлежат выделению в качестве особо защитных участков (места обитания редких и находящихся под угрозой исчезновения диких животных) в соответствии с Лесным кодексом Российской Федерации с указанием их местоположения, границ и площади по лесным кварталам и лесотаксационным выделам, частей лесотаксационных выделов.

Ограничения использования лесов, предусмотренные настоящим Положением, учитываются в лесохозяйственном регламенте.

4.6. Любая деятельность на территории заказника осуществляется с соблюдением требований законодательства Российской Федерации, в том числе настоящего Положения. Требования по предотвращению гибели объектов животного мира при осуществлении производственных процессов, а также при эксплуатации транспортных магистралей, трубопроводов, линий связи и электропередачи на территории Приморского края, утвержденных постановлением Администрации Приморского края от 19 сентября 2012 года

№ 260-па «Об утверждении Требований по предотвращению гибели объектов животного мира при осуществлении производственных процессов, а также при эксплуатации транспортных магистралей, трубопроводов, линий связи и электропередачи на территории Приморского края», и Требований по предотвращению гибели объектов животного мира при осуществлении производственных процессов, а также при эксплуатации транспортных магистралей, трубопроводов, линий связи и электропередачи, утвержденных постановлением Правительства Российской Федерации от 13 августа 1996 года № 997 «Об утверждении Требований по предотвращению гибели объектов животного мира при осуществлении производственных процессов, а также при эксплуатации транспортных магистралей, трубопроводов, линий связи и электропередачи».

4.7. Физические и юридические лица, в том числе собственники, землепользователи, землевладельцы и арендаторы земельных участков, входящих в границы заказника, обязаны соблюдать установленный в заказнике режим особой охраны.

4.8. Ответственность за нарушение установленного режима особой охраны заказника или иных требований природоохранного законодательства на его территории наступает в соответствии с законодательством Российской Федерации.

V. ВИДЫ РАЗРЕШЕННОГО ИСПОЛЬЗОВАНИЯ ЗЕМЕЛЬНЫХ УЧАСТКОВ И ПРЕДЕЛЬНЫЕ ПАРАМЕТРЫ РАЗРЕШЕННОГО СТРОИТЕЛЬСТВА, РЕКОНСТРУКЦИИ ОБЪЕКТОВ КАПИТАЛЬНОГО СТРОИТЕЛЬСТВА

5.1. Виды разрешенного использования земельных участков, расположенных в границах заказника, определяются в соответствии с классификатором видов разрешенного использования земельных участков, утвержденным приказом Федеральной службы государственной регистрации, кадастра и картографии от 10 ноября 2020 года № П/0412 «Об утверждении классификатора видов разрешенного использования земельных участков», с учетом ограничений, установленных разделом IV настоящего Положения.

5.2. Основными видами разрешенного использования земельных участков, расположенных в границах заказника, являются:

обеспечение научной деятельности (код 3.9);

природно-познавательный туризм (код 5.2);

деятельность по особой охране и изучению природы (код 9.0);

охрана природных территорий (код 9.1);

сохранение и репродукция редких и (или) находящихся под угрозой исчезновения видов животных (код 9.1.1);

историко-культурная деятельность (код 9.3), связанная с сохранением и изучением объектов культурного наследия народов Российской Федерации (памятников истории и культуры), в том числе объектов археологического наследия, достопримечательных мест, мест бытования исторических промыслов, производств и ремесел, исторических поселений, а также хозяйственной деятельности, обеспечивающей познавательный туризм.

5.3. Вспомогательными видами разрешенного использования земельных участков, расположенных в границах заказника, являются:

сельскохозяйственное использование (код 1.0) в пределах, допускаемых настоящим Положением;

передвижное жилье (код 2.4) в пределах, допускаемых настоящим Положением;

обеспечение обороны и безопасности (код 8.0);

охрана Государственной границы Российской Федерации (код 8.2);

общее пользование водными объектами (код 11.1) в пределах, допускаемых настоящим Положением;

специальное пользование водными объектами (код 11.2) в пределах, допускаемых настоящим Положением;

охота и рыбалка (код 5.3) в пределах, допускаемых настоящим Положением;

недропользование (код 6.1) в пределах, допускаемых настоящим Положением.

5.4. Предельные параметры разрешенного строительства, реконструкции объектов капитального строительства на земельных участках, расположенных в границах заказника:

общая площадь зданий, строений, сооружений - не более 1500 кв. м;

предельная высота зданий, строений, сооружений - до 12 м;

предельное количество этажей зданий, строений, сооружений - не выше двух этажей.

На территории населенных пунктов, расположенных в границах заказника, виды разрешенного использования земельных участков, предельные максимальные и (или) минимальные параметры разрешенного строительства, реконструкции объектов капитального строительства определяются в соответствии с правилами землепользования и застройки соответствующего муниципального образования.

Предельные параметры разрешенного строительства, реконструкции объектов капитального строительства, установленные настоящим пунктом, не распространяются на инженерно-технические сооружения и другие объекты пограничных органов, возводимые в интересах обеспечения безопасности государства, защиты и охраны государственной границы Российской Федерации.

VI. ОХРАНА, КОНТРОЛЬ ЗА ДЕЯТЕЛЬНОСТЬЮ ЗАКАЗНИКА И ОБЕСПЕЧЕНИЕ ЕГО ФУНКЦИОНИРОВАНИЯ

6.1. Обеспечение соблюдения режима особой охраны заказника и функционирования заказника осуществляется Дирекцией.

6.2. Охрана территории заказника осуществляется в соответствии с законодательством Российской Федерации и Приморского края.

6.3. Контроль за организацией деятельности и функционированием заказника осуществляется уполномоченным органом.

6.4. Для обеспечения функционирования заказника осуществляются следующие мероприятия:

1) обозначение границ заказника на местности специальными предупредительными и информационными знаками по периметру границ его территории, за исключением границ, установленных по государственной границе Российской Федерации и обозначаемых в соответствии с Соглашением между Правительством Российской Федерации и Правительством Китайской Народной Республики о режиме российско-китайской государственной границы (Пекин, 9 ноября 2006 г.);

2) оповещение населения о режиме особой охраны и границах заказника;

3) учет и государственный мониторинг всех объектов животного мира, обитающих на территории заказника, в том числе амурского тигра и дальневосточного леопарда;

4) определение путей миграции объектов животного мира на территории заказника и их учет;

5) проведение комплекса биотехнических мероприятий, направленных на повышение численности объектов животного мира, увеличение кормовой емкости угодий;

6) рекреационная деятельность, направленная на бережное отношение к природе;

7) научно-исследовательская деятельность, направленная на выработку инновационных подходов в охране и использовании объектов животного мира.

Приложение № 1

к Положению о государственном природном биологическом (зоологическом) заказнике регионального значения «Полтавский»

СХЕМА ТЕРРИТОРИИ ЗАКАЗНИКА



Приложение № 2
к Положению о государственном природном биологическом (зоологическом) заказнике
регионального значения «Полтавский»

ПЕРЕЧЕНЬ
координат характерных (поворотных) точек границы государственного природного
биологического (зоологического) заказника краевого значения «Полтавский»

Номера точек контура	МСК 25, зона 2		WGS - 84	
	X	Y	Широта	Долгота
1	2	3	4	5
1	488572.73	2102143.28	44°15'16.94"	131°14'25.29"
2	488571.19	2102145.45	44°15'16.90"	131°14'25.39"
3	486140.97	2106165.20	44°14'02.12"	131°17'29.67"
4	485039.57	2110115.04	44°13'30.21"	131°20'28.93"
5	485025.79	2111027.94	44°13'30.61"	131°21'10.05"
6	485023.71	2111028.01	44°13'30.55"	131°21'10.05"
7	485435.63	2115404.36	44°13'47.91"	131°24'26.55"
8	485606.03	2115547.73	44°13'53.56"	131°24'32.79"
9	485758.74	2115819.40	44°13'58.75"	131°24'44.82"
10	485851.40	2116046.62	44°14'01.96"	131°24'54.94"
11	485985.00	2116091.50	44°14'06.32"	131°24'56.79"
12	486183.54	2116004.47	44°14'12.67"	131°24'52.62"
13	486343.56	2116006.97	44°14'17.85"	131°24'52.53"
14	486382.42	2116068.30	44°14'19.17"	131°24'55.24"
15	486389.23	2116182.13	44°14'19.49"	131°25'00.36"
16	486340.49	2116321.94	44°14'18.04"	131°25'06.72"
17	486307.82	2116473.32	44°14'17.12"	131°25'13.57"
18	486320.69	2116594.01	44°14'17.64"	131°25'18.99"
19	486291.80	2116663.45	44°14'16.77"	131°25'22.16"
20	485888.23	2116798.69	44°14'03.83"	131°25'28.75"
21	485535.83	2116905.85	44°13'52.52"	131°25'34.02"
22	485112.18	2116868.44	44°13'38.77"	131°25'32.87"
23	484823.78	2116942.12	44°13'29.50"	131°25'36.55"
24	484559.86	2116974.98	44°13'20.99"	131°25'38.36"
25	484362.35	2116815.76	44°13'14.45"	131°25'31.44"
26	484143.05	2116740.07	44°13'07.28"	131°25'28.31"
27	483867.84	2116827.56	44°12'58.45"	131°25'32.59"
28	483739.88	2116562.85	44°12'54.07"	131°25'20.84"
29	483551.69	2116253.66	44°12'47.70"	131°25'07.16"
30	483022.46	2116369.48	44°12'30.67"	131°25'13.04"
31	482731.79	2116340.63	44°12'21.23"	131°25'12.10"
32	482190.13	2116399.88	44°12'03.75"	131°25'15.45"
33	482111.84	2116634.57	44°12'01.43"	131°25'26.11"
34	482294.59	2117143.81	44°12'07.80"	131°25'48.80"
35	482121.33	2117451.47	44°12'02.47"	131°26'02.86"
36	481190.30	2117845.56	44°11'32.69"	131°26'21.76"
37	480820.24	2118005.02	44°11'20.85"	131°26'29.39"
38	480563.15	2118326.28	44°11'12.81"	131°26'44.17"
39	480470.71	2118480.09	44°11'09.96"	131°26'51.20"
40	480290.17	2118950.01	44°11'04.53"	131°27'12.57"
41	480236.49	2119207.39	44°11'03.03"	131°27'24.21"
42	480098.68	2119467.35	44°10'58.80"	131°27'36.08"
43	479891.68	2119729.10	44°10'52.33"	131°27'48.11"
44	479120.91	2119944.87	44°10'27.57"	131°27'58.77"
45	478828.02	2119952.69	44°10'18.09"	131°27'59.48"

46	478829.30	2119999.15	44°10'18.17"	131°28'01.57"
47	478653.64	2120404.69	44°10'12.85"	131°28'20.02"
48	478366.94	2120649.71	44°10'03.78"	131°28'31.40"
49	478229.93	2120943.97	44°09'59.61"	131°28'44.80"
50	477926.03	2121311.83	44°09'50.09"	131°29'01.72"
51	477963.97	2121835.63	44°09'51.78"	131°29'25.23"
52	477966.03	2122371.91	44°09'52.32"	131°29'49.34"
53	477972.80	2122640.79	44°09'52.77"	131°30'01.43"
54	477834.46	2122876.40	44°09'48.50"	131°30'12.19"
55	477438.36	2122967.16	44°09'35.75"	131°30'16.75"
56	477196.83	2123290.48	44°09'28.21"	131°30'31.59"
57	477058.40	2123675.18	44°09'24.07"	131°30'49.05"
58	476459.87	2123864.41	44°09'04.85"	131°30'58.28"
59	476256.97	2124125.28	44°08'58.51"	131°31'10.26"
60	475840.15	2124181.31	44°08'45.06"	131°31'13.28"
61	475193.39	2124382.79	44°08'24.30"	131°31'23.11"
62	474771.30	2124403.25	44°08'10.65"	131°31'24.54"
63	474279.62	2124531.89	44°07'54.84"	131°31'30.91"
64	474249.73	2124584.91	44°07'53.92"	131°31'33.33"
65	474063.81	2124622.72	44°07'47.94"	131°31'35.25"
66	473886.61	2124729.17	44°07'42.29"	131°31'40.25"
67	473645.96	2124847.47	44°07'34.60"	131°31'45.85"
68	473565.95	2125033.57	44°07'32.17"	131°31'54.31"
69	473569.72	2125176.64	44°07'32.42"	131°32'00.74"
70	473573.00	2125308.72	44°07'32.64"	131°32'06.67"
71	473514.93	2125514.94	44°07'30.93"	131°32'16.01"
72	473417.24	2125824.01	44°07'28.03"	131°32'30.02"
73	473284.12	2126001.35	44°07'23.88"	131°32'38.15"
74	473163.37	2126249.91	44°07'20.18"	131°32'49.46"
75	473065.90	2126568.78	44°07'17.30"	131°33'03.91"
76	473065.74	2126574.95	44°07'17.30"	131°33'04.19"
77	472709.02	2127091.12	44°07'06.19"	131°33'27.81"
78	472649.19	2127320.56	44°07'04.44"	131°33'38.19"
79	472528.47	2127234.24	44°07'00.46"	131°33'34.45"
80	472293.27	2127290.48	44°06'52.89"	131°33'37.26"
81	472112.48	2127421.37	44°06'47.15"	131°33'43.35"
82	472024.47	2127576.81	44°06'44.43"	131°33'50.44"
83	471961.62	2127692.44	44°06'42.50"	131°33'55.71"
84	471832.82	2127783.21	44°06'38.40"	131°33'59.94"
85	471673.71	2127736.27	44°06'33.21"	131°33'58.02"
86	471610.40	2127839.80	44°06'31.25"	131°34'02.74"
87	471389.57	2127946.44	44°06'24.19"	131°34'07.80"
88	471145.41	2128167.53	44°06'16.47"	131°34'18.02"
89	471018.48	2128348.83	44°06'12.52"	131°34'26.31"
90	470893.92	2128605.99	44°06'08.70"	131°34'38.01"
91	470624.85	2129119.81	44°06'00.42"	131°35'01.41"
92	470535.00	2129476.93	44°05'57.81"	131°35'17.56"
93	470348.84	2129886.62	44°05'52.13"	131°35'36.18"
94	470418.25	2130532.72	44°05'54.91"	131°36'05.13"
95	470252.60	2130740.00	44°05'49.72"	131°36'14.63"
96	470025.43	2131113.20	44°05'42.68"	131°36'31.66"

97	469786.42	2131537.48	44°05'35.29"	131°36'51.00"
98	469899.56	2131839.98	44°05'39.20"	131°37'04.46"
99	469695.61	2132085.45	44°05'32.80"	131°37'15.72"
100	469390.12	2132323.45	44°05'23.11"	131°37'26.76"
101	469299.24	2132513.08	44°05'20.32"	131°37'35.38"
102	469118.81	2132669.98	44°05'14.61"	131°37'42.64"
103	468965.21	2132838.46	44°05'09.77"	131°37'50.38"
104	468947.50	2133169.42	44°05'09.47"	131°38'05.27"
105	468797.51	2133464.00	44°05'04.86"	131°38'18.67"
106	468598.13	2133888.23	44°04'58.75"	131°38'37.95"
107	468487.89	2134208.29	44°04'55.44"	131°38'52.45"
108	468330.51	2135240.26	44°04'51.18"	131°39'38.98"
109	468455.06	2135465.93	44°04'55.39"	131°39'48.98"
110	468409.36	2135733.85	44°04'54.13"	131°40'01.06"
111	468187.12	2136296.98	44°04'47.39"	131°40'26.61"
112	467620.02	2137261.37	44°04'29.80"	131°41'10.55"
113	467325.59	2137573.37	44°04'20.51"	131°41'24.89"
114	466614.19	2138046.33	44°03'57.86"	131°41'46.91"
115	466267.95	2138396.27	44°03'46.92"	131°42'03.01"
116	465440.01	2138936.38	44°03'20.54"	131°42'28.17"
117	465320.48	2138900.44	44°03'16.64"	131°42'26.69"
118	465082.91	2138867.70	44°03'08.92"	131°42'25.48"
119	464245.47	2139187.46	44°02'42.06"	131°42'40.75"
120	463955.43	2139236.68	44°02'32.71"	131°42'43.28"
121	463243.80	2139235.25	44°02'09.66"	131°42'43.99"
122	462721.29	2139238.50	44°01'52.75"	131°42'44.70"
123	462332.33	2139221.66	44°01'40.14"	131°42'44.37"
124	461645.12	2139140.04	44°01'17.82"	131°42'41.46"
125	461390.50	2139094.69	44°01'09.54"	131°42'39.70"
126	461128.34	2138903.45	44°01'00.91"	131°42'31.41"
127	460811.49	2138679.01	44°00'50.47"	131°42'21.69"
128	460372.49	2138435.69	44°00'36.06"	131°42'11.25"
129	460153.51	2138301.78	44°00'28.86"	131°42'05.48"
130	459857.03	2138150.01	44°00'19.14"	131°41'59.00"
131	459579.00	2138003.65	44°00'10.03"	131°41'52.74"
132	459209.87	2137781.52	43°59'57.90"	131°41'43.18"
133	458793.27	2137545.93	43°59'44.22"	131°41'33.07"
134	458365.54	2137311.33	43°59'30.18"	131°41'23.02"
135	457904.98	2137051.32	43°59'15.06"	131°41'11.87"
136	457630.80	2136907.38	43°59'06.07"	131°41'05.72"
137	457160.62	2136848.03	43°58'50.80"	131°41'03.57"
138	456902.58	2136698.36	43°58'42.33"	131°40'57.15"
139	456446.43	2136400.39	43°58'27.32"	131°40'44.29"
140	456347.54	2136177.46	43°58'23.94"	131°40'34.41"
141	456233.70	2135845.04	43°58'19.98"	131°40'19.63"
142	456067.37	2135383.95	43°58'14.23"	131°39'59.14"
143	455951.71	2135107.81	43°58'10.26"	131°39'46.89"
144	455857.79	2134856.71	43°58'07.02"	131°39'35.74"
145	455612.05	2134457.25	43°57'58.74"	131°39'18.10"
146	455441.13	2134187.09	43°57'52.98"	131°39'06.18"
147	455174.90	2133723.39	43°57'43.99"	131°38'45.70"

148	454992.99	2133436.93	43°57'37.87"	131°38'33.06"
149	454879.50	2133311.52	43°57'34.09"	131°38'27.57"
150	454874.59	2133321.19	43°57'33.94"	131°38'28.01"
151	454780.85	2133268.64	43°57'30.86"	131°38'25.76"
152	453746.37	2132969.26	43°56'57.12"	131°38'13.51"
153	453587.86	2134145.60	43°56'52.94"	131°39'06.40"
154	453518.82	2134194.16	43°56'50.75"	131°39'08.66"
155	453356.96	2134202.32	43°56'45.51"	131°39'09.21"
156	453043.48	2134204.28	43°56'35.37"	131°39'09.64"
157	452837.42	2134183.22	43°56'28.68"	131°39'08.93"
158	452678.77	2134103.25	43°56'23.47"	131°39'05.53"
159	452543.19	2134096.16	43°56'19.08"	131°39'05.36"
160	452408.38	2134094.07	43°56'14.71"	131°39'05.42"
161	452260.69	2134029.08	43°56'09.88"	131°39'02.67"
162	452098.62	2134032.33	43°56'04.63"	131°39'03.00"
163	451944.61	2134135.18	43°55'59.73"	131°39'07.78"
164	451657.69	2134329.04	43°55'50.60"	131°39'16.79"
165	451323.44	2134570.84	43°55'39.97"	131°39'27.99"
166	451118.77	2134815.88	43°55'33.54"	131°39'39.20"
167	450990.47	2134860.50	43°55'29.42"	131°39'41.34"
168	450813.15	2134895.31	43°55'23.71"	131°39'43.10"
169	450589.11	2135020.96	43°55'16.55"	131°39'48.98"
170	450357.02	2135228.56	43°55'09.21"	131°39'58.54"
171	450212.90	2135310.82	43°55'04.61"	131°40'02.38"
172	449884.71	2135359.08	43°54'54.02"	131°40'04.91"
173	449456.67	2135327.56	43°54'40.13"	131°40'03.97"
174	449438.75	2135265.80	43°54'39.50"	131°40'01.23"
175	449383.43	2135219.08	43°54'37.67"	131°39'59.19"
176	449196.72	2135104.10	43°54'31.54"	131°39'54.25"
177	449079.73	2134966.23	43°54'27.64"	131°39'48.21"
178	448767.50	2134816.18	43°54'17.41"	131°39'41.84"
179	448628.13	2134653.22	43°54'12.76"	131°39'34.69"
180	448596.69	2134486.92	43°54'11.61"	131°39'27.28"
181	448587.85	2134346.82	43°54'11.21"	131°39'21.02"
182	448558.19	2134243.03	43°54'10.17"	131°39'16.40"
183	448426.72	2134178.40	43°54'05.86"	131°39'13.65"
184	447978.55	2134000.38	43°53'51.20"	131°39'06.18"
185	447855.77	2133841.50	43°53'47.10"	131°38'59.21"
186	447678.40	2133470.28	43°53'41.05"	131°38'42.78"
187	447433.26	2133199.13	43°53'32.90"	131°38'30.92"
188	447161.41	2132929.78	43°53'23.87"	131°38'19.17"
189	446935.11	2132754.73	43°53'16.40"	131°38'11.58"
190	446863.07	2132684.17	43°53'14.01"	131°38'08.51"
191	446630.42	2132474.62	43°53'06.31"	131°37'59.39"
192	446593.21	2132283.50	43°53'04.95"	131°37'50.87"
193	446417.13	2132172.33	43°52'59.16"	131°37'46.10"
194	446336.62	2131983.74	43°52'56.40"	131°37'37.74"
195	446215.41	2131694.78	43°52'52.23"	131°37'24.95"
196	446010.95	2131527.64	43°52'45.48"	131°37'17.70"
197	445896.36	2131280.56	43°52'41.56"	131°37'06.77"
198	445843.99	2130922.07	43°52'39.57"	131°36'50.78"

199	445820.44	2130646.57	43°52'38.58"	131°36'38.47"
200	445702.36	2130471.77	43°52'34.61"	131°36'30.78"
201	445569.38	2130145.62	43°52'30.04"	131°36'16.34"
202	445606.89	2129926.93	43°52'31.07"	131°36'06.51"
203	445706.71	2129606.73	43°52'34.04"	131°35'52.06"
204	445723.68	2129438.99	43°52'34.45"	131°35'44.53"
205	445675.24	2129242.63	43°52'32.72"	131°35'35.80"
206	445417.60	2128691.08	43°52'23.92"	131°35'11.41"
207	445256.43	2128116.25	43°52'18.22"	131°34'45.87"
208	445236.55	2127772.03	43°52'17.28"	131°34'30.48"
209	445251.11	2127763.80	43°52'17.75"	131°34'30.10"
210	445380.34	2127428.45	43°52'21.65"	131°34'14.94"
211	445200.86	2127215.14	43°52'15.66"	131°34'05.60"
212	445085.35	2126813.24	43°52'11.58"	131°33'47.75"
213	445050.99	2126472.33	43°52'10.18"	131°33'32.53"
214	445039.08	2126264.65	43°52'09.62"	131°33'23.25"
215	444940.66	2126039.89	43°52'06.24"	131°33'13.31"
216	444938.64	2125968.65	43°52'06.12"	131°33'10.12"
217	444931.58	2125898.49	43°52'05.83"	131°33'06.99"
218	444901.08	2125865.75	43°52'04.81"	131°33'05.56"
219	444821.64	2125820.72	43°52'02.20"	131°33'03.64"
220	444726.19	2125788.78	43°51'59.09"	131°33'02.32"
221	444608.19	2125726.79	43°51'55.21"	131°32'59.68"
222	444485.25	2125610.63	43°51'51.13"	131°32'54.63"
223	444414.77	2125533.88	43°51'48.79"	131°32'51.28"
224	444384.12	2125490.11	43°51'47.76"	131°32'49.35"
225	444333.78	2125421.30	43°51'46.07"	131°32'46.33"
226	444271.10	2125398.73	43°51'44.02"	131°32'45.40"
227	444256.50	2125357.88	43°51'43.51"	131°32'43.59"
228	444192.21	2125367.22	43°51'41.44"	131°32'44.08"
229	444091.17	2125421.04	43°51'38.21"	131°32'46.61"
230	444030.63	2125482.04	43°51'36.31"	131°32'49.41"
231	443972.38	2125519.77	43°51'34.45"	131°32'51.17"
232	443922.74	2125581.14	43°51'32.90"	131°32'53.97"
233	443850.81	2125720.37	43°51'30.69"	131°33'00.28"
234	443828.47	2125733.30	43°51'29.97"	131°33'00.89"
235	443800.46	2125749.79	43°51'29.08"	131°33'01.66"
236	443776.61	2125768.80	43°51'28.32"	131°33'02.54"
237	443771.01	2125774.75	43°51'28.15"	131°33'02.81"
238	443763.59	2125781.96	43°51'27.91"	131°33'03.14"
239	443747.44	2125782.75	43°51'27.39"	131°33'03.20"
240	443736.87	2125795.99	43°51'27.06"	131°33'03.80"
241	443737.18	2125819.65	43°51'27.09"	131°33'04.86"
242	443732.35	2125824.11	43°51'26.94"	131°33'05.07"
243	443656.81	2125825.83	43°51'24.49"	131°33'05.23"
244	443574.17	2125856.82	43°51'21.84"	131°33'06.71"
245	443537.37	2125898.81	43°51'20.69"	131°33'08.64"
246	443533.30	2125944.09	43°51'20.60"	131°33'10.67"
247	443525.98	2125977.05	43°51'20.39"	131°33'12.15"
248	443481.09	2126010.22	43°51'18.96"	131°33'13.69"
249	443462.97	2126035.58	43°51'18.40"	131°33'14.84"

250	443472.58	2126105.83	43°51'18.77"	131°33'17.97"
251	443452.39	2126150.68	43°51'18.15"	131°33'20.01"
252	443354.42	2126227.93	43°51'15.04"	131°33'23.58"
253	443312.79	2126280.83	43°51'13.74"	131°33'25.99"
254	443303.67	2126335.88	43°51'13.49"	131°33'28.47"
255	443331.44	2126379.57	43°51'14.43"	131°33'30.39"
256	443389.03	2126414.21	43°51'16.32"	131°33'31.87"
257	443417.19	2126455.50	43°51'17.27"	131°33'33.69"
258	443447.30	2126473.43	43°51'18.26"	131°33'34.45"
259	443517.91	2126481.47	43°51'20.55"	131°33'34.73"
260	443577.13	2126487.92	43°51'22.48"	131°33'34.95"
261	443591.40	2126511.62	43°51'22.96"	131°33'35.99"
262	443592.49	2126550.90	43°51'23.03"	131°33'37.75"
263	443577.89	2126620.53	43°51'22.61"	131°33'40.88"
264	443552.92	2126699.60	43°51'21.87"	131°33'44.45"
265	443512.81	2126809.11	43°51'20.66"	131°33'49.40"
266	443518.07	2126897.59	43°51'20.91"	131°33'53.35"
267	443541.09	2126962.07	43°51'21.71"	131°33'56.21"
268	443552.82	2126997.94	43°51'22.12"	131°33'57.80"
269	443548.22	2127029.76	43°51'22.00"	131°33'59.23"
270	443530.32	2127063.65	43°51'21.45"	131°34'00.76"
271	443514.17	2127064.51	43°51'20.92"	131°34'00.82"
272	443510.69	2127036.18	43°51'20.79"	131°33'59.56"
273	443507.29	2127004.16	43°51'20.65"	131°33'58.13"
274	443482.11	2126976.47	43°51'19.81"	131°33'56.92"
275	443422.64	2126962.69	43°51'17.87"	131°33'56.37"
276	443366.55	2126982.07	43°51'16.07"	131°33'57.30"
277	443318.63	2127016.39	43°51'14.55"	131°33'58.90"
278	443169.98	2127105.86	43°51'09.81"	131°34'03.07"
279	443102.01	2127175.30	43°51'07.67"	131°34'06.26"
280	443038.82	2127241.16	43°51'05.68"	131°34'09.28"
281	443029.91	2127306.02	43°51'05.45"	131°34'12.19"
282	443040.75	2127410.66	43°51'05.89"	131°34'16.86"
283	443080.24	2127474.29	43°51'07.22"	131°34'19.66"
284	443159.92	2127540.24	43°51'09.85"	131°34'22.52"
285	443201.54	2127573.18	43°51'11.23"	131°34'23.94"
286	443213.28	2127609.13	43°51'11.64"	131°34'25.54"
287	443222.91	2127679.38	43°51'12.01"	131°34'28.67"
288	443238.51	2127750.98	43°51'12.57"	131°34'31.86"
289	443242.71	2127816.10	43°51'12.77"	131°34'34.77"
290	443240.98	2127852.91	43°51'12.74"	131°34'36.42"
291	443198.91	2127884.98	43°51'11.40"	131°34'37.90"
292	443159.31	2127924.50	43°51'10.16"	131°34'39.71"
293	443127.23	2128034.14	43°51'09.21"	131°34'44.66"
294	443083.29	2128107.91	43°51'07.85"	131°34'48.01"
295	443040.38	2128111.72	43°51'06.46"	131°34'48.23"
296	442991.05	2128084.61	43°51'04.84"	131°34'47.07"
297	442954.62	2128035.79	43°51'03.62"	131°34'44.93"
298	442918.28	2127979.65	43°51'02.40"	131°34'42.46"
299	442852.44	2127949.70	43°51'00.24"	131°34'41.20"
300	442793.39	2127954.30	43°50'58.33"	131°34'41.47"

301	442694.89	2128005.75	43°50'55.19"	131°34'43.89"
302	442637.45	2128064.44	43°50'53.38"	131°34'46.58"
303	442590.77	2128145.47	43°50'51.93"	131°34'50.26"
304	442604.02	2128239.15	43°50'52.44"	131°34'54.43"
305	442651.63	2128302.99	43°50'54.03"	131°34'57.23"
306	442707.80	2128392.88	43°50'55.93"	131°35'01.19"
307	442734.02	2128462.26	43°50'56.84"	131°35'04.26"
308	442736.47	2128548.34	43°50'56.99"	131°35'08.11"
309	442705.31	2128605.23	43°50'56.03"	131°35'10.69"
310	442652.45	2128633.32	43°50'54.34"	131°35'12.01"
311	442585.10	2128645.11	43°50'52.17"	131°35'12.62"
312	442526.38	2128666.93	43°50'50.28"	131°35'13.66"
313	442478.53	2128698.84	43°50'48.76"	131°35'15.14"
314	442427.80	2128708.57	43°50'47.13"	131°35'15.64"
315	442378.50	2128680.26	43°50'45.51"	131°35'14.43"
316	442294.25	2128657.24	43°50'42.76"	131°35'13.50"
317	442207.90	2128651.32	43°50'39.96"	131°35'13.33"
318	442167.95	2128669.93	43°50'38.68"	131°35'14.21"
319	442133.96	2128720.63	43°50'37.62"	131°35'16.52"
320	442119.29	2128780.44	43°50'37.20"	131°35'19.21"
321	442106.59	2128812.06	43°50'36.81"	131°35'20.64"
322	442091.77	2128860.78	43°50'36.37"	131°35'22.83"
323	442095.69	2128907.54	43°50'36.54"	131°35'24.92"
324	442111.28	2128975.47	43°50'37.10"	131°35'27.94"
325	442098.21	2128991.07	43°50'36.69"	131°35'28.66"
326	442054.76	2128981.41	43°50'35.28"	131°35'28.27"
327	441978.65	2128970.85	43°50'32.80"	131°35'27.89"
328	441914.93	2128992.54	43°50'30.76"	131°35'28.93"
329	441844.19	2129071.76	43°50'28.53"	131°35'32.56"
330	441799.65	2129122.20	43°50'27.13"	131°35'34.86"
331	441774.13	2129089.60	43°50'26.28"	131°35'33.44"
332	441754.09	2129030.09	43°50'25.58"	131°35'30.80"
333	441721.93	2128944.61	43°50'24.47"	131°35'27.01"
334	441658.18	2128881.56	43°50'22.35"	131°35'24.26"
335	441573.82	2128849.86	43°50'19.59"	131°35'22.94"
336	441528.83	2128783.67	43°50'18.08"	131°35'20.03"
337	441516.32	2128708.43	43°50'17.61"	131°35'16.68"
338	441536.34	2128656.15	43°50'18.22"	131°35'14.32"
339	441584.07	2128615.62	43°50'19.73"	131°35'12.45"
340	441658.76	2128595.41	43°50'22.13"	131°35'11.46"
341	441709.91	2128586.90	43°50'23.78"	131°35'11.02"
342	441786.48	2128527.47	43°50'26.21"	131°35'08.28"
343	441824.98	2128448.72	43°50'27.39"	131°35'04.71"
344	441841.90	2128370.53	43°50'27.87"	131°35'01.19"
345	441823.18	2128290.21	43°50'27.20"	131°34'57.62"
346	441792.38	2128234.13	43°50'26.16"	131°34'55.15"
347	441698.76	2128165.49	43°50'23.07"	131°34'52.18"
348	441695.01	2128129.73	43°50'22.92"	131°34'50.59"
349	441739.24	2128074.38	43°50'24.30"	131°34'48.06"
350	441819.33	2128043.30	43°50'26.87"	131°34'46.58"
351	441882.92	2127995.85	43°50'28.89"	131°34'44.38"

352	441911.37	2127945.00	43°50'29.77"	131°34'42.07"
353	441919.40	2127849.44	43°50'29.95"	131°34'37.79"
354	441917.64	2127784.29	43°50'29.84"	131°34'34.88"
355	441890.87	2127689.04	43°50'28.89"	131°34'30.65"
356	441842.75	2127598.15	43°50'27.25"	131°34'26.64"
357	441776.18	2127532.60	43°50'25.04"	131°34'23.78"
358	441764.40	2127480.71	43°50'24.62"	131°34'21.48"
359	441757.27	2127412.99	43°50'24.33"	131°34'18.45"
360	441768.55	2127338.37	43°50'24.63"	131°34'15.10"
361	441805.24	2127295.15	43°50'25.79"	131°34'13.13"
362	441851.79	2127232.45	43°50'27.24"	131°34'10.27"
363	441880.16	2127171.78	43°50'28.11"	131°34'07.52"
364	441878.75	2127127.57	43°50'28.02"	131°34'05.55"
365	441866.92	2127078.09	43°50'27.60"	131°34'03.35"
366	441836.62	2127050.35	43°50'26.60"	131°34'02.14"
367	441782.77	2127051.35	43°50'24.85"	131°34'02.25"
368	441717.98	2127063.19	43°50'22.77"	131°34'02.85"
369	441672.50	2127080.43	43°50'21.31"	131°34'03.68"
370	441634.81	2127080.66	43°50'20.09"	131°34'03.73"
371	441586.28	2127069.59	43°50'18.51"	131°34'03.29"
372	441552.57	2127014.70	43°50'17.37"	131°34'00.88"
373	441503.98	2126924.99	43°50'15.72"	131°33'56.92"
374	441453.15	2126840.21	43°50'14.00"	131°33'53.19"
375	441398.71	2126812.96	43°50'12.22"	131°33'52.03"
376	441331.50	2126819.82	43°50'10.05"	131°33'52.42"
377	441264.63	2126834.02	43°50'07.89"	131°33'53.13"
378	441242.78	2126840.85	43°50'07.19"	131°33'53.46"
379	441231.96	2126833.16	43°50'06.84"	131°33'53.13"
380	441234.24	2126809.88	43°50'06.89"	131°33'52.08"
381	441253.99	2126751.48	43°50'07.48"	131°33'49.45"
382	441281.71	2126665.04	43°50'08.30"	131°33'45.55"
383	441290.38	2126592.76	43°50'08.52"	131°33'42.31"
384	441280.31	2126522.55	43°50'08.14"	131°33'39.18"
385	441232.66	2126447.58	43°50'06.53"	131°33'35.88"
386	441230.59	2126365.28	43°50'06.40"	131°33'32.20"
387	441236.37	2126289.29	43°50'06.52"	131°33'28.80"
388	441223.70	2126220.14	43°50'06.05"	131°33'25.72"
389	441163.67	2126181.71	43°50'04.07"	131°33'24.07"
390	441104.02	2126175.25	43°50'02.14"	131°33'23.85"
391	441042.60	2126189.65	43°50'00.16"	131°33'24.57"
392	440999.06	2126183.61	43°49'58.75"	131°33'24.35"
393	440960.17	2126144.52	43°49'57.45"	131°33'22.64"
394	440950.64	2126087.77	43°49'57.10"	131°33'20.12"
395	440940.71	2126012.58	43°49'56.71"	131°33'16.77"
396	440918.11	2125971.42	43°49'55.95"	131°33'14.95"
397	440887.14	2125922.72	43°49'54.90"	131°33'12.81"
398	440819.05	2125898.88	43°49'52.68"	131°33'11.82"
399	440726.13	2125850.97	43°49'49.63"	131°33'09.79"
400	440665.01	2125785.54	43°49'47.59"	131°33'06.93"
401	440614.18	2125705.57	43°49'45.88"	131°33'03.42"
402	440566.41	2125631.88	43°49'44.27"	131°33'00.18"

403	440492.48	2125589.37	43°49'41.84"	131°32'58.36"
404	440424.64	2125572.86	43°49'39.63"	131°32'57.70"
405	440373.02	2125565.39	43°49'37.95"	131°32'57.43"
406	440315.44	2125530.71	43°49'36.06"	131°32'55.95"
407	440216.64	2125465.50	43°49'32.80"	131°32'53.15"
408	440131.64	2125407.97	43°49'30.00"	131°32'50.67"
409	440070.58	2125341.25	43°49'27.97"	131°32'47.76"
410	440030.89	2125268.96	43°49'26.62"	131°32'44.57"
411	439969.74	2125192.49	43°49'24.58"	131°32'41.23"
412	439897.85	2125135.29	43°49'22.20"	131°32'38.75"
413	439843.30	2125113.01	43°49'20.42"	131°32'37.82"
414	439748.84	2125106.83	43°49'17.35"	131°32'37.66"
415	439694.07	2125079.54	43°49'15.56"	131°32'36.50"
416	439649.68	2125025.56	43°49'14.07"	131°32'34.14"
417	439621.08	2124967.09	43°49'13.10"	131°32'31.56"
418	439584.69	2124913.32	43°49'11.87"	131°32'29.19"
419	439512.74	2124883.88	43°49'09.52"	131°32'27.96"
420	439505.29	2124884.18	43°49'09.28"	131°32'27.99"
421	439440.70	2124875.16	43°49'07.18"	131°32'27.66"
422	439340.49	2124863.91	43°49'03.93"	131°32'27.27"
423	439323.70	2124838.91	43°49'03.36"	131°32'26.17"
424	439309.27	2124807.77	43°49'02.87"	131°32'24.80"
425	439290.51	2124713.97	43°49'02.18"	131°32'20.63"
426	439251.43	2124652.72	43°49'00.86"	131°32'17.93"
427	439171.60	2124592.90	43°48'58.23"	131°32'15.35"
428	439091.37	2124515.81	43°48'55.56"	131°32'12.00"
429	439041.27	2124467.80	43°48'53.90"	131°32'09.91"
430	438976.04	2124448.85	43°48'51.77"	131°32'09.14"
431	438906.11	2124444.60	43°48'49.50"	131°32'09.04"
432	438835.67	2124446.45	43°48'47.22"	131°32'09.20"
433	438768.20	2124445.87	43°48'45.04"	131°32'09.25"
434	438716.83	2124433.49	43°48'43.37"	131°32'08.76"
435	438660.76	2124354.55	43°48'41.48"	131°32'05.30"
436	438614.60	2124241.57	43°48'39.89"	131°32'00.30"
437	438571.44	2124140.91	43°48'38.41"	131°31'55.85"
438	438569.12	2124052.36	43°48'38.26"	131°31'51.90"
439	438588.65	2123969.37	43°48'38.82"	131°31'48.16"
440	438584.04	2123904.11	43°48'38.61"	131°31'45.25"
441	438540.48	2123882.02	43°48'37.18"	131°31'44.31"
442	438530.85	2123830.24	43°48'36.83"	131°31'42.01"
443	438526.83	2123776.03	43°48'36.65"	131°31'39.59"
444	438535.91	2123718.53	43°48'36.90"	131°31'37.01"
445	438486.02	2123666.81	43°48'35.24"	131°31'34.76"
446	438449.19	2123600.77	43°48'33.99"	131°31'31.85"
447	438425.63	2123528.89	43°48'33.16"	131°31'28.66"
448	438400.22	2123476.59	43°48'32.30"	131°31'26.35"
449	438338.81	2123411.03	43°48'30.25"	131°31'23.49"
450	438239.94	2123332.23	43°48'26.98"	131°31'20.09"
451	438198.05	2123280.79	43°48'25.58"	131°31'17.84"
452	438187.66	2123206.76	43°48'25.18"	131°31'14.54"
453	438195.93	2123105.03	43°48'25.36"	131°31'09.98"

454	438198.65	2123098.90	43°48'25.44"	131°31'09.71"
455	438216.68	2122976.59	43°48'25.92"	131°31'04.22"
456	438227.99	2122885.90	43°48'26.21"	131°31'00.15"
457	438286.51	2122759.66	43°48'28.00"	131°30'54.44"
458	438311.44	2122670.70	43°48'28.73"	131°30'50.43"
459	438301.82	2122523.00	43°48'28.29"	131°30'43.84"
460	438308.97	2122379.37	43°48'28.40"	131°30'37.41"
461	438320.94	2122326.88	43°48'28.74"	131°30'35.05"
462	438342.58	2122232.84	43°48'29.36"	131°30'30.82"
463	438348.51	2122139.67	43°48'29.47"	131°30'26.64"
464	438315.63	2122034.36	43°48'28.31"	131°30'21.97"
465	438298.03	2121977.35	43°48'27.69"	131°30'19.45"
466	438248.31	2121936.64	43°48'26.05"	131°30'17.69"
467	438180.14	2121899.23	43°48'23.81"	131°30'16.10"
468	438149.07	2121855.40	43°48'22.77"	131°30'14.17"
469	438136.96	2121800.96	43°48'22.33"	131°30'11.75"
470	438146.18	2121743.48	43°48'22.58"	131°30'09.17"
471	438131.61	2121697.66	43°48'22.06"	131°30'07.14"
472	438086.91	2121643.64	43°48'20.57"	131°30'04.78"
473	438060.98	2121582.71	43°48'19.68"	131°30'02.09"
474	438065.08	2121525.08	43°48'19.76"	131°29'59.51"
475	438097.90	2121453.41	43°48'20.76"	131°29'56.26"
476	438140.81	2121341.58	43°48'22.05"	131°29'51.21"
477	438141.99	2121281.37	43°48'22.04"	131°29'48.52"
478	438118.99	2121235.26	43°48'21.25"	131°29'46.49"
479	438112.62	2121190.87	43°48'21.01"	131°29'44.51"
480	438125.30	2121161.75	43°48'21.39"	131°29'43.19"
481	438154.68	2121156.42	43°48'22.34"	131°29'42.92"
482	438203.16	2121152.73	43°48'23.91"	131°29'42.70"
483	438226.61	2121115.27	43°48'24.63"	131°29'40.99"
484	438228.35	2121079.72	43°48'24.66"	131°29'39.40"
485	438219.30	2121040.18	43°48'24.33"	131°29'37.64"
486	438185.32	2120992.56	43°48'23.19"	131°29'35.56"
487	438170.54	2120942.97	43°48'22.67"	131°29'33.36"
488	438169.55	2120901.22	43°48'22.60"	131°29'31.49"
489	438190.47	2120867.32	43°48'23.25"	131°29'29.95"
490	438230.05	2120842.61	43°48'24.51"	131°29'28.80"
491	438253.40	2120797.74	43°48'25.23"	131°29'26.76"
492	438254.58	2120753.57	43°48'25.23"	131°29'24.79"
493	438270.15	2120724.52	43°48'25.70"	131°29'23.47"
494	438282.80	2120696.59	43°48'26.09"	131°29'22.21"
495	438314.38	2120659.35	43°48'27.08"	131°29'20.50"
496	438346.84	2120573.02	43°48'28.05"	131°29'16.61"
497	438377.89	2120522.24	43°48'29.02"	131°29'14.30"
498	438382.69	2120501.42	43°48'29.15"	131°29'13.36"
499	438381.14	2120447.36	43°48'29.06"	131°29'10.95"
500	438379.48	2120368.64	43°48'28.93"	131°29'07.43"
501	438351.19	2120333.49	43°48'27.99"	131°29'05.89"
502	438291.22	2120306.11	43°48'26.02"	131°29'04.74"
503	438250.23	2120284.06	43°48'24.67"	131°29'03.80"
504	438248.76	2120231.19	43°48'24.58"	131°29'01.44"

505	438288.34	2120194.18	43°48'25.83"	131°28'59.74"
506	438322.89	2120170.55	43°48'26.93"	131°28'58.64"
507	438334.57	2120113.12	43°48'27.26"	131°28'56.06"
508	438298.98	2119985.57	43°48'25.99"	131°28'50.40"
509	438307.13	2119889.97	43°48'26.17"	131°28'46.12"
510	438281.53	2119832.75	43°48'25.29"	131°28'43.59"
511	438218.37	2119800.36	43°48'23.22"	131°28'42.22"
512	438198.01	2119751.81	43°48'22.52"	131°28'40.07"
513	438210.54	2119699.33	43°48'22.88"	131°28'37.71"
514	438213.41	2119622.02	43°48'22.90"	131°28'34.25"
515	438179.34	2119549.83	43°48'21.74"	131°28'31.07"
516	438148.29	2119505.98	43°48'20.69"	131°28'29.14"
517	438147.07	2119456.83	43°48'20.61"	131°28'26.95"
518	438162.05	2119404.33	43°48'21.05"	131°28'24.58"
519	438230.36	2119341.11	43°48'23.21"	131°28'21.67"
520	438320.49	2119273.49	43°48'26.06"	131°28'18.54"
521	438348.97	2119236.18	43°48'26.95"	131°28'16.84"
522	438363.62	2119183.76	43°48'27.38"	131°28'14.48"
523	438351.60	2119126.90	43°48'26.94"	131°28'11.95"
524	438315.33	2119086.62	43°48'25.73"	131°28'10.19"
525	438215.97	2119011.37	43°48'22.45"	131°28'06.95"
526	438149.97	2118960.45	43°48'20.27"	131°28'04.75"
527	438072.17	2118873.54	43°48'17.67"	131°28'00.96"
528	438003.12	2118807.80	43°48'15.38"	131°27'58.11"
529	437918.40	2118771.10	43°48'12.60"	131°27'56.57"
530	437905.74	2118753.53	43°48'12.18"	131°27'55.80"
531	437893.04	2118750.68	43°48'11.76"	131°27'55.69"
532	437870.45	2118739.03	43°48'11.02"	131°27'55.20"
533	437848.95	2118720.01	43°48'10.31"	131°27'54.37"
534	437826.74	2118694.84	43°48'09.57"	131°27'53.27"
535	437810.37	2118671.04	43°48'09.02"	131°27'52.23"
536	437793.66	2118647.23	43°48'08.46"	131°27'51.18"
537	437783.07	2118632.20	43°48'08.10"	131°27'50.53"
538	437766.23	2118613.30	43°48'07.54"	131°27'49.70"
539	437751.64	2118601.87	43°48'07.06"	131°27'49.21"
540	437735.50	2118586.69	43°48'06.52"	131°27'48.55"
541	437709.76	2118551.53	43°48'05.66"	131°27'47.01"
542	437671.62	2118502.57	43°48'04.38"	131°27'44.87"
543	437654.65	2118472.63	43°48'03.80"	131°27'43.55"
544	437630.46	2118442.49	43°48'02.99"	131°27'42.23"
545	437626.01	2118433.75	43°48'02.84"	131°27'41.85"
546	437609.34	2118405.03	43°48'02.28"	131°27'40.58"
547	437602.91	2118392.61	43°48'02.06"	131°27'40.04"
548	437595.06	2118370.26	43°48'01.78"	131°27'39.05"
549	437591.35	2118351.70	43°48'01.65"	131°27'38.22"
550	437591.27	2118338.17	43°48'01.63"	131°27'37.62"
551	437589.76	2118316.07	43°48'01.56"	131°27'36.63"
552	437588.46	2118302.50	43°48'01.51"	131°27'36.03"
553	437580.65	2118278.93	43°48'01.23"	131°27'34.98"
554	437573.76	2118266.42	43°48'01.00"	131°27'34.43"
555	437559.79	2118248.88	43°48'00.53"	131°27'33.66"

556	437547.76	2118237.45	43°48'00.13"	131°27'33.17"
557	437532.38	2118225.99	43°47'59.63"	131°27'32.67"
558	437516.45	2118219.43	43°47'59.10"	131°27'32.40"
559	437503.03	2118214.15	43°47'58.66"	131°27'32.18"
560	437488.16	2118200.22	43°47'58.17"	131°27'31.58"
561	437472.60	2118180.14	43°47'57.65"	131°27'30.70"
562	437466.05	2118171.35	43°47'57.43"	131°27'30.31"
563	437456.75	2118153.85	43°47'57.11"	131°27'29.54"
564	437447.30	2118141.36	43°47'56.80"	131°27'28.99"
565	437429.62	2118121.15	43°47'56.21"	131°27'28.11"
566	437419.91	2118106.14	43°47'55.88"	131°27'27.45"
567	437407.13	2118093.55	43°47'55.45"	131°27'26.91"
568	437376.64	2118074.27	43°47'54.45"	131°27'26.08"
569	437361.96	2118070.16	43°47'53.97"	131°27'25.92"
570	437344.07	2118057.43	43°47'53.38"	131°27'25.37"
571	437333.19	2118048.53	43°47'53.02"	131°27'24.98"
572	437319.26	2118033.40	43°47'52.56"	131°27'24.33"
573	437303.56	2118018.16	43°47'52.03"	131°27'23.66"
574	437285.93	2117995.61	43°47'51.44"	131°27'22.68"
575	437259.71	2117962.91	43°47'50.56"	131°27'21.25"
576	437247.43	2117944.14	43°47'50.15"	131°27'20.42"
577	437227.07	2117883.41	43°47'49.44"	131°27'17.73"
578	437221.64	2117862.32	43°47'49.24"	131°27'16.80"
579	437220.04	2117843.84	43°47'49.18"	131°27'15.97"
580	437221.02	2117824.21	43°47'49.19"	131°27'15.09"
581	437223.80	2117799.73	43°47'49.26"	131°27'14.00"
582	437219.62	2117765.22	43°47'49.09"	131°27'12.46"
583	437222.99	2117735.75	43°47'49.17"	131°27'11.14"
584	437239.58	2117657.59	43°47'49.64"	131°27'07.62"
585	437264.94	2117584.51	43°47'50.40"	131°27'04.33"
586	437284.84	2117523.61	43°47'50.99"	131°27'01.58"
587	437299.22	2117461.34	43°47'51.40"	131°26'58.78"
588	437296.54	2117360.51	43°47'51.22"	131°26'54.28"
589	437281.84	2117308.47	43°47'50.70"	131°26'51.97"
590	437253.48	2117272.10	43°47'49.75"	131°26'50.38"
591	437190.53	2117232.28	43°47'47.68"	131°26'48.67"
592	437115.36	2117142.90	43°47'45.16"	131°26'44.77"
593	437080.05	2117039.97	43°47'43.93"	131°26'40.21"
594	437047.76	2116932.12	43°47'42.79"	131°26'35.43"
595	437041.64	2116815.24	43°47'42.49"	131°26'30.22"
596	437044.89	2116729.31	43°47'42.51"	131°26'26.37"
597	437089.16	2116676.40	43°47'43.90"	131°26'23.95"
598	437107.14	2116641.29	43°47'44.45"	131°26'22.36"
599	437100.72	2116595.61	43°47'44.20"	131°26'20.33"
600	437085.70	2116543.57	43°47'43.67"	131°26'18.02"
601	436998.81	2116415.84	43°47'40.74"	131°26'12.42"
602	436953.87	2116351.95	43°47'39.23"	131°26'09.62"
603	436904.45	2116329.64	43°47'37.61"	131°26'08.68"
604	436802.38	2116341.57	43°47'34.32"	131°26'09.34"
605	436773.01	2116345.67	43°47'33.37"	131°26'09.56"
606	436728.97	2116310.06	43°47'31.91"	131°26'08.02"

607	436683.51	2116236.31	43°47'30.38"	131°26'04.78"
608	436623.86	2116109.25	43°47'28.33"	131°25'59.18"
609	436573.41	2116043.97	43°47'26.64"	131°25'56.32"
610	436523.71	2116003.29	43°47'24.99"	131°25'54.57"
611	436452.45	2115970.56	43°47'22.66"	131°25'53.19"
612	436333.03	2115934.08	43°47'18.76"	131°25'51.71"
613	436256.69	2115916.01	43°47'16.27"	131°25'51.00"
614	436202.70	2115905.91	43°47'14.51"	131°25'50.61"
615	436159.83	2115920.66	43°47'13.14"	131°25'51.32"
616	436133.06	2115923.63	43°47'12.27"	131°25'51.49"
617	436114.19	2115918.20	43°47'11.66"	131°25'51.27"
618	436100.80	2115923.96	43°47'11.23"	131°25'51.54"
619	436087.46	2115932.20	43°47'10.81"	131°25'51.93"
620	436085.60	2115938.36	43°47'10.75"	131°25'52.21"
621	436078.71	2115945.16	43°47'10.53"	131°25'52.52"
622	436068.62	2115953.84	43°47'10.22"	131°25'52.92"
623	436049.27	2115961.92	43°47'09.60"	131°25'53.30"
624	436040.73	2115965.39	43°47'09.32"	131°25'53.47"
625	436031.80	2115966.35	43°47'09.03"	131°25'53.52"
626	436022.05	2115964.87	43°47'08.72"	131°25'53.47"
627	436008.74	2115955.88	43°47'08.28"	131°25'53.08"
628	436000.53	2115947.04	43°47'08.01"	131°25'52.70"
629	435993.71	2115932.11	43°47'07.77"	131°25'52.04"
630	435987.44	2115913.49	43°47'07.55"	131°25'51.21"
631	435984.57	2115892.54	43°47'07.44"	131°25'50.28"
632	435982.78	2115869.13	43°47'07.36"	131°25'49.24"
633	435984.61	2115815.05	43°47'07.37"	131°25'46.82"
634	435982.76	2115789.22	43°47'07.29"	131°25'45.67"
635	435978.06	2115777.97	43°47'07.13"	131°25'45.17"
636	435968.63	2115765.46	43°47'06.81"	131°25'44.62"
637	435953.78	2115751.52	43°47'06.32"	131°25'44.02"
638	435933.60	2115741.14	43°47'05.65"	131°25'43.58"
639	435904.63	2115731.71	43°47'04.71"	131°25'43.19"
640	435869.17	2115727.03	43°47'03.56"	131°25'43.03"
641	435830.34	2115719.83	43°47'02.29"	131°25'42.75"
642	435783.70	2115701.30	43°47'00.77"	131°25'41.98"
643	435760.41	2115687.20	43°47'00.00"	131°25'41.38"
644	435734.52	2115670.46	43°46'59.15"	131°25'40.67"
645	435715.90	2115656.41	43°46'58.53"	131°25'40.06"
646	435695.11	2115639.88	43°46'57.84"	131°25'39.35"
647	435680.80	2115618.62	43°46'57.36"	131°25'38.42"
648	435666.74	2115592.37	43°46'56.88"	131°25'37.26"
649	435654.47	2115561.33	43°46'56.46"	131°25'35.89"
650	435641.81	2115529.01	43°46'56.02"	131°25'34.46"
651	435629.13	2115493.05	43°46'55.57"	131°25'32.87"
652	435620.45	2115473.06	43°46'55.28"	131°25'31.99"
653	435609.98	2115449.41	43°46'54.92"	131°25'30.94"
654	435596.32	2115424.45	43°46'54.45"	131°25'29.84"
655	435583.86	2115413.07	43°46'54.04"	131°25'29.35"
656	435560.89	2115398.91	43°46'53.28"	131°25'28.75"
657	435515.73	2115375.49	43°46'51.80"	131°25'27.76"

658	435460.35	2115355.60	43°46'49.99"	131°25'26.94"
659	435434.50	2115337.64	43°46'49.13"	131°25'26.17"
660	435421.34	2115322.53	43°46'48.69"	131°25'25.51"
661	435411.09	2115311.21	43°46'48.35"	131°25'25.01"
662	435397.06	2115280.04	43°46'47.87"	131°25'23.64"
663	435386.61	2115260.10	43°46'47.51"	131°25'22.76"
664	435377.11	2115237.67	43°46'47.19"	131°25'21.77"
665	435366.75	2115226.36	43°46'46.84"	131°25'21.28"
666	435353.47	2115216.15	43°46'46.40"	131°25'20.84"
667	435333.03	2115203.27	43°46'45.73"	131°25'20.29"
668	435248.29	2115171.43	43°46'42.96"	131°25'18.97"
669	435184.15	2115158.60	43°46'40.87"	131°25'18.48"
670	435148.31	2115151.41	43°46'39.70"	131°25'18.20"
671	435118.35	2115145.67	43°46'38.73"	131°25'17.98"
672	435102.40	2115139.10	43°46'38.20"	131°25'17.71"
673	435055.26	2115110.72	43°46'36.65"	131°25'16.50"
674	434966.19	2115046.78	43°46'33.71"	131°25'13.75"
675	434941.67	2115028.93	43°46'32.90"	131°25'12.98"
676	434921.38	2115014.83	43°46'32.23"	131°25'12.38"
677	434914.69	2115007.24	43°46'32.01"	131°25'12.05"
678	434909.48	2114998.55	43°46'31.83"	131°25'11.67"
679	434908.86	2114991.99	43°46'31.81"	131°25'11.37"
680	434909.41	2114985.01	43°46'31.82"	131°25'11.06"
681	434913.13	2114975.28	43°46'31.93"	131°25'10.62"
682	434922.98	2114957.11	43°46'32.23"	131°25'09.80"
683	434925.60	2114951.05	43°46'32.31"	131°25'09.52"
684	434919.74	2114949.60	43°46'32.12"	131°25'09.47"
685	434930.57	2114940.07	43°46'32.46"	131°25'09.03"
686	434946.04	2114919.63	43°46'32.94"	131°25'08.09"
687	434939.67	2114888.68	43°46'32.71"	131°25'06.72"
688	434901.11	2114855.70	43°46'31.43"	131°25'05.29"
689	434803.35	2114832.04	43°46'28.25"	131°25'04.36"
690	434725.05	2114828.66	43°46'25.71"	131°25'04.30"
691	434623.66	2114768.07	43°46'22.37"	131°25'01.72"
692	434563.71	2114740.53	43°46'20.41"	131°25'00.57"
693	434493.10	2114732.45	43°46'18.11"	131°25'00.29"
694	434431.46	2114738.15	43°46'16.12"	131°25'00.62"
695	434398.65	2114726.12	43°46'15.05"	131°25'00.13"
696	434359.73	2114678.31	43°46'13.75"	131°24'58.04"
697	434304.38	2114625.20	43°46'11.91"	131°24'55.74"
698	434233.06	2114594.92	43°46'09.57"	131°24'54.47"
699	434122.02	2114577.10	43°46'05.96"	131°24'53.81"
700	434043.35	2114555.16	43°46'03.39"	131°24'52.93"
701	433982.96	2114515.37	43°46'01.40"	131°24'51.23"
702	433922.20	2114457.10	43°45'59.38"	131°24'48.70"
703	433859.44	2114427.07	43°45'57.32"	131°24'47.44"
704	433791.68	2114420.27	43°45'55.12"	131°24'47.22"
705	433734.23	2114399.01	43°45'53.24"	131°24'46.34"
706	433643.08	2114317.82	43°45'50.22"	131°24'42.83"
707	433603.00	2114235.54	43°45'48.85"	131°24'39.20"
708	433555.40	2114164.11	43°45'47.24"	131°24'36.07"

709	433527.44	2114130.13	43°45'46.31"	131°24'34.59"
710	433491.82	2114083.60	43°45'45.11"	131°24'32.55"
711	433490.32	2114077.43	43°45'45.06"	131°24'32.28"
712	433484.37	2114047.77	43°45'44.84"	131°24'30.96"
713	433481.85	2114014.50	43°45'44.73"	131°24'29.48"
714	433482.84	2113978.83	43°45'44.73"	131°24'27.88"
715	433484.31	2113957.99	43°45'44.76"	131°24'26.95"
716	433490.69	2113928.67	43°45'44.94"	131°24'25.63"
717	433498.49	2113907.94	43°45'45.17"	131°24'24.70"
718	433502.37	2113888.38	43°45'45.28"	131°24'23.82"
719	433499.25	2113864.93	43°45'45.15"	131°24'22.77"
720	433483.93	2113820.25	43°45'44.62"	131°24'20.80"
721	433471.10	2113794.11	43°45'44.18"	131°24'19.65"
722	433445.22	2113765.09	43°45'43.32"	131°24'18.38"
723	433427.71	2113751.06	43°45'42.74"	131°24'17.78"
724	433421.07	2113745.97	43°45'42.52"	131°24'17.56"
725	433415.75	2113740.90	43°45'42.34"	131°24'17.34"
726	433379.77	2113707.90	43°45'41.14"	131°24'15.91"
727	433373.67	2113699.10	43°45'40.94"	131°24'15.52"
728	433359.81	2113677.85	43°45'40.47"	131°24'14.59"
729	433347.01	2113650.40	43°45'40.03"	131°24'13.38"
730	433344.22	2113626.96	43°45'39.92"	131°24'12.34"
731	433344.63	2113612.22	43°45'39.92"	131°24'11.68"
732	433354.47	2113578.08	43°45'40.21"	131°24'10.14"
733	433360.01	2113535.21	43°45'40.35"	131°24'08.22"
734	433361.31	2113488.50	43°45'40.35"	131°24'06.13"
735	433359.14	2113442.90	43°45'40.24"	131°24'04.10"
736	433353.47	2113403.41	43°45'40.02"	131°24'02.34"
737	433337.28	2113346.39	43°45'39.44"	131°23'59.81"
738	433310.04	2113274.30	43°45'38.49"	131°23'56.63"
739	433290.30	2113236.84	43°45'37.82"	131°23'54.98"
740	433260.23	2113202.79	43°45'36.82"	131°23'53.50"
741	433233.70	2113181.17	43°45'35.94"	131°23'52.56"
742	433201.25	2113160.59	43°45'34.87"	131°23'51.68"
743	433178.19	2113150.11	43°45'34.11"	131°23'51.24"
744	433151.97	2113145.67	43°45'33.26"	131°23'51.08"
745	433105.58	2113138.26	43°45'31.75"	131°23'50.81"
746	433066.52	2113139.57	43°45'30.49"	131°23'50.91"
747	433027.67	2113144.61	43°45'29.24"	131°23'51.19"
748	432965.32	2113163.82	43°45'27.23"	131°23'52.12"
749	432898.30	2113177.90	43°45'25.08"	131°23'52.84"
750	432852.72	2113181.53	43°45'23.60"	131°23'53.06"
751	432804.77	2113182.69	43°45'22.05"	131°23'53.17"
752	432776.10	2113178.19	43°45'21.12"	131°23'53.00"
753	432722.22	2113164.34	43°45'19.36"	131°23'52.45"
754	432690.78	2113151.21	43°45'18.33"	131°23'51.90"
755	432672.60	2113149.49	43°45'17.74"	131°23'51.85"
756	432645.34	2113149.94	43°45'16.86"	131°23'51.90"
757	432632.57	2113153.29	43°45'16.45"	131°23'52.07"
758	432614.21	2113157.68	43°45'15.86"	131°23'52.29"
759	432604.88	2113157.43	43°45'15.56"	131°23'52.29"

760	432592.51	2113158.29	43°45'15.16"	131°23'52.34"
761	432565.42	2113156.33	43°45'14.28"	131°23'52.29"
762	432554.50	2113153.52	43°45'13.92"	131°23'52.18"
763	432535.53	2113148.06	43°45'13.31"	131°23'51.96"
764	432516.83	2113136.51	43°45'12.69"	131°23'51.46"
765	432502.50	2113132.40	43°45'12.22"	131°23'51.30"
766	432491.53	2113130.88	43°45'11.87"	131°23'51.24"
767	432437.64	2113129.37	43°45'10.12"	131°23'51.24"
768	432391.73	2113133.00	43°45'08.64"	131°23'51.46"
769	432345.00	2113137.82	43°45'07.13"	131°23'51.74"
770	432320.77	2113137.14	43°45'06.34"	131°23'51.74"
771	432294.65	2113132.70	43°45'05.49"	131°23'51.57"
772	432268.13	2113127.04	43°45'04.63"	131°23'51.35"
773	432227.53	2113107.45	43°45'03.30"	131°23'50.53"
774	432209.05	2113100.80	43°45'02.69"	131°23'50.25"
775	432195.11	2113097.99	43°45'02.24"	131°23'50.15"
776	432172.70	2113096.07	43°45'01.51"	131°23'50.09"
777	432156.92	2113095.63	43°45'01.00"	131°23'50.09"
778	432139.28	2113090.23	43°45'00.42"	131°23'49.87"
779	432127.23	2113083.76	43°45'00.03"	131°23'49.60"
780	432097.87	2113071.89	43°44'59.07"	131°23'49.10"
781	432035.71	2113047.98	43°44'57.03"	131°23'48.11"
782	431990.87	2113029.48	43°44'55.57"	131°23'47.34"
783	431972.85	2113021.64	43°44'54.97"	131°23'47.02"
784	431955.88	2113019.95	43°44'54.42"	131°23'46.96"
785	431940.70	2113018.23	43°44'53.93"	131°23'46.90"
786	431910.55	2113018.68	43°44'52.95"	131°23'46.96"
787	431887.66	2113018.04	43°44'52.21"	131°23'46.96"
788	431861.09	2113013.58	43°44'51.35"	131°23'46.79"
789	431835.73	2113010.38	43°44'50.53"	131°23'46.68"
790	431824.72	2113010.07	43°44'50.17"	131°23'46.68"
791	431817.84	2113013.58	43°44'49.95"	131°23'46.85"
792	431809.94	2113021.98	43°44'49.70"	131°23'47.23"
793	431783.11	2113070.41	43°44'48.88"	131°23'49.43"
794	431733.69	2113155.13	43°44'47.35"	131°23'53.28"
795	431710.11	2113191.38	43°44'46.62"	131°23'54.92"
796	431667.73	2113235.74	43°44'45.29"	131°23'56.96"
797	431637.26	2113263.19	43°44'44.33"	131°23'58.22"
798	431608.84	2113282.06	43°44'43.43"	131°23'59.10"
799	431583.59	2113289.98	43°44'42.62"	131°23'59.49"
800	431558.78	2113294.20	43°44'41.82"	131°23'59.70"
801	431536.75	2113294.79	43°44'41.10"	131°23'59.76"
802	431478.48	2113287.03	43°44'39.21"	131°23'59.48"
803	431448.47	2113282.49	43°44'38.23"	131°23'59.32"
804	431434.06	2113280.87	43°44'37.77"	131°23'59.27"
805	431420.10	2113279.20	43°44'37.31"	131°23'59.21"
806	431384.27	2113272.07	43°44'36.15"	131°23'58.93"
807	431369.12	2113269.14	43°44'35.65"	131°23'58.82"
808	431358.48	2113267.63	43°44'35.31"	131°23'58.77"
809	431336.18	2113262.09	43°44'34.58"	131°23'58.55"
810	431319.22	2113260.41	43°44'34.03"	131°23'58.50"

811	431293.64	2113252.28	43°44'33.19"	131°23'58.16"
812	431278.25	2113242.02	43°44'32.69"	131°23'57.73"
813	431270.35	2113234.46	43°44'32.42"	131°23'57.40"
814	431257.30	2113231.60	43°44'32.00"	131°23'57.29"
815	431246.77	2113226.38	43°44'31.65"	131°23'57.07"
816	431232.37	2113212.43	43°44'31.17"	131°23'56.46"
817	431224.28	2113199.94	43°44'30.90"	131°23'55.91"
818	431221.04	2113176.48	43°44'30.78"	131°23'54.87"
819	431223.48	2113137.21	43°44'30.82"	131°23'53.11"
820	431231.04	2113109.13	43°44'31.04"	131°23'51.85"
821	431241.47	2113086.04	43°44'31.35"	131°23'50.81"
822	431262.83	2113033.75	43°44'32.00"	131°23'48.44"
823	431280.03	2112980.05	43°44'32.51"	131°23'46.02"
824	431292.92	2112912.78	43°44'32.86"	131°23'43.00"
825	431296.41	2112863.70	43°44'32.93"	131°23'40.81"
826	431295.67	2112830.46	43°44'32.88"	131°23'39.33"
827	431289.44	2112810.54	43°44'32.66"	131°23'38.44"
828	431284.01	2112794.43	43°44'32.47"	131°23'37.73"
829	431247.13	2112729.46	43°44'31.21"	131°23'34.88"
830	431212.44	2112665.68	43°44'30.03"	131°23'32.07"
831	431199.44	2112629.68	43°44'29.58"	131°23'30.48"
832	431168.32	2112621.40	43°44'28.56"	131°23'30.15"
833	431141.42	2112613.30	43°44'27.69"	131°23'29.82"
834	431099.93	2112593.67	43°44'26.33"	131°23'29.00"
835	431061.73	2112580.27	43°44'25.08"	131°23'28.45"
836	431025.11	2112569.39	43°44'23.88"	131°23'28.01"
837	430989.29	2112562.27	43°44'22.71"	131°23'27.73"
838	430968.54	2112560.47	43°44'22.04"	131°23'27.68"
839	430937.88	2112566.95	43°44'21.05"	131°23'28.01"
840	430904.03	2112577.12	43°44'19.97"	131°23'28.50"
841	430887.36	2112580.28	43°44'19.43"	131°23'28.67"
842	430876.36	2112579.98	43°44'19.07"	131°23'28.67"
843	430859.88	2112577.10	43°44'18.54"	131°23'28.56"
844	430840.98	2112572.86	43°44'17.92"	131°23'28.39"
845	430815.58	2112570.94	43°44'17.10"	131°23'28.34"
846	430778.95	2112576.03	43°44'15.92"	131°23'28.61"
847	430742.16	2112587.34	43°44'14.74"	131°23'29.16"
848	430722.52	2112590.41	43°44'14.10"	131°23'29.32"
849	430705.59	2112591.23	43°44'13.56"	131°23'29.38"
850	430696.18	2112593.38	43°44'13.25"	131°23'29.49"
851	430680.34	2112599.14	43°44'12.75"	131°23'29.77"
852	430629.35	2112617.39	43°44'11.11"	131°23'30.65"
853	430563.87	2112636.43	43°44'09.01"	131°23'31.58"
854	430524.49	2112648.87	43°44'07.75"	131°23'32.18"
855	430506.23	2112649.57	43°44'07.16"	131°23'32.24"
856	430468.36	2112655.92	43°44'05.94"	131°23'32.57"
857	430444.82	2112662.59	43°44'05.18"	131°23'32.90"
858	430385.35	2112678.18	43°44'03.27"	131°23'33.67"
859	430368.42	2112678.92	43°44'02.72"	131°23'33.72"
860	430344.67	2112677.04	43°44'01.95"	131°23'33.67"
861	430312.26	2112671.21	43°44'00.90"	131°23'33.45"

862	430291.72	2112662.01	43°44'00.22"	131°23'33.06"
863	430264.74	2112640.37	43°43'59.33"	131°23'32.13"
864	430251.30	2112620.32	43°43'58.88"	131°23'31.25"
865	430238.81	2112597.80	43°43'58.45"	131°23'30.26"
866	430227.54	2112575.30	43°43'58.07"	131°23'29.27"
867	430216.48	2112561.45	43°43'57.69"	131°23'28.67"
868	430165.91	2112516.97	43°43'56.02"	131°23'26.74"
869	430153.70	2112500.66	43°43'55.61"	131°23'26.03"
870	430150.94	2112491.96	43°43'55.51"	131°23'25.65"
871	430149.31	2112474.73	43°43'55.44"	131°23'24.88"
872	430150.14	2112445.17	43°43'55.44"	131°23'23.56"
873	430150.45	2112434.12	43°43'55.44"	131°23'23.06"
874	430150.80	2112421.81	43°43'55.44"	131°23'22.51"
875	430146.20	2112403.29	43°43'55.28"	131°23'21.69"
876	430131.63	2112379.50	43°43'54.78"	131°23'20.65"
877	430121.63	2112359.47	43°43'54.44"	131°23'19.77"
878	430113.59	2112340.86	43°43'54.16"	131°23'18.95"
879	430102.91	2112329.42	43°43'53.81"	131°23'18.45"
880	430086.69	2112316.72	43°43'53.27"	131°23'17.90"
881	430081.79	2112312.87	43°43'53.11"	131°23'17.74"
882	430068.71	2112307.58	43°43'52.68"	131°23'17.52"
883	430055.23	2112304.69	43°43'52.24"	131°23'17.40"
884	430043.71	2112306.88	43°43'51.87"	131°23'17.52"
885	430021.48	2112314.87	43°43'51.16"	131°23'17.90"
886	429983.58	2112333.48	43°43'49.95"	131°23'18.78"
887	429957.30	2112351.21	43°43'49.11"	131°23'19.60"
888	429930.17	2112362.71	43°43'48.24"	131°23'20.15"
889	429900.08	2112376.62	43°43'47.28"	131°23'20.81"
890	429862.99	2112398.96	43°43'46.10"	131°23'21.85"
891	429840.84	2112419.31	43°43'45.40"	131°23'22.79"
892	429821.25	2112435.93	43°43'44.79"	131°23'23.56"
893	429807.95	2112454.03	43°43'44.37"	131°23'24.38"
894	429799.64	2112464.92	43°43'44.11"	131°23'24.88"
895	429783.53	2112480.43	43°43'43.60"	131°23'25.59"
896	429770.14	2112489.90	43°43'43.18"	131°23'26.03"
897	429745.68	2112497.83	43°43'42.39"	131°23'26.42"
898	429735.73	2112503.68	43°43'42.08"	131°23'26.69"
899	429718.42	2112517.95	43°43'41.53"	131°23'27.35"
900	429707.18	2112526.27	43°43'41.17"	131°23'27.73"
901	429698.18	2112529.72	43°43'40.89"	131°23'27.90"
902	429684.35	2112535.46	43°43'40.44"	131°23'28.17"
903	429674.47	2112542.60	43°43'40.13"	131°23'28.50"
904	429654.30	2112564.13	43°43'39.50"	131°23'29.49"
905	429613.92	2112612.27	43°43'38.23"	131°23'31.69"
906	429590.79	2112636.21	43°43'37.51"	131°23'32.79"
907	429570.45	2112651.61	43°43'36.86"	131°23'33.50"
908	429547.99	2112663.32	43°43'36.15"	131°23'34.05"
909	429526.71	2112668.85	43°43'35.46"	131°23'34.32"
910	429499.46	2112673.01	43°43'34.58"	131°23'34.54"
911	429470.46	2112675.90	43°43'33.65"	131°23'34.71"
912	429448.33	2112680.20	43°43'32.93"	131°23'34.93"

913	429427.96	2112680.83	43°43'32.28"	131°23'34.98"
914	429409.74	2112680.32	43°43'31.68"	131°23'34.98"
915	429389.06	2112676.03	43°43'31.01"	131°23'34.82"
916	429358.07	2112659.20	43°43'29.99"	131°23'34.11"
917	429334.51	2112638.86	43°43'29.21"	131°23'33.23"
918	429311.08	2112625.87	43°43'28.44"	131°23'32.68"
919	429279.88	2112604.11	43°43'27.41"	131°23'31.74"
920	429254.53	2112572.59	43°43'26.56"	131°23'30.37"
921	429242.88	2112547.66	43°43'26.16"	131°23'29.27"
922	429237.95	2112529.06	43°43'25.99"	131°23'28.45"
923	429237.21	2112508.15	43°43'25.94"	131°23'27.51"
924	429241.58	2112475.05	43°43'26.05"	131°23'26.03"
925	429245.84	2112457.91	43°43'26.18"	131°23'25.26"
926	429244.21	2112440.69	43°43'26.11"	131°23'24.49"
927	429242.45	2112428.30	43°43'26.04"	131°23'23.94"
928	429163.07	2112416.24	43°43'23.46"	131°23'23.50"
929	428983.57	2112508.45	43°43'17.73"	131°23'27.84"
930	428707.97	2112426.85	43°43'08.73"	131°23'24.55"
931	428501.98	2112376.78	43°43'02.02"	131°23'22.57"
932	428280.44	2112184.72	43°42'54.67"	131°23'14.28"
933	428379.27	2112050.88	43°42'57.75"	131°23'08.18"
934	428307.42	2111920.85	43°42'55.31"	131°23'02.46"
935	428088.09	2111816.20	43°42'48.11"	131°22'58.07"
936	427743.14	2111682.18	43°42'36.82"	131°22'52.52"
937	427429.63	2111459.18	43°42'26.47"	131°22'42.96"
938	427288.61	2111297.64	43°42'21.75"	131°22'35.93"
939	427049.66	2111289.70	43°42'14.01"	131°22'35.88"
940	426830.52	2111221.95	43°42'06.85"	131°22'33.13"
941	426677.24	2111152.36	43°42'01.83"	131°22'30.22"
942	426456.74	2111030.43	43°41'54.58"	131°22'25.06"
943	426367.72	2110894.95	43°41'51.57"	131°22'19.12"
944	426315.38	2110705.09	43°41'49.70"	131°22'10.72"
945	426270.74	2110451.45	43°41'48.03"	131°21'59.46"
946	426324.73	2110359.39	43°41'49.69"	131°21'55.28"
947	426358.22	2110194.22	43°41'50.62"	131°21'47.87"
948	426260.55	2110078.17	43°41'47.35"	131°21'42.81"
949	426265.12	2109905.88	43°41'47.34"	131°21'35.12"
950	426905.55	2109771.46	43°42'07.95"	131°21'28.31"
951	431456.36	2108011.54	43°44'33.65"	131°20'03.94"
952	433431.98	2107141.10	43°45'36.79"	131°19'22.52"
953	432870.29	2103577.41	43°45'15.24"	131°16'44.09"
954	432906.02	2103595.16	43°45'16.42"	131°16'44.83"
955	433005.76	2103648.46	43°45'19.70"	131°16'47.08"
956	433148.30	2103721.02	43°45'24.38"	131°16'50.13"
957	433168.89	2103727.91	43°45'25.05"	131°16'50.42"
958	433193.45	2103732.66	43°45'25.85"	131°16'50.60"
959	433243.01	2103737.91	43°45'27.46"	131°16'50.76"
960	433336.95	2103738.83	43°45'30.50"	131°16'50.68"
961	433367.38	2103736.01	43°45'31.49"	131°16'50.52"
962	433391.26	2103725.83	43°45'32.25"	131°16'50.03"
963	433411.02	2103711.91	43°45'32.88"	131°16'49.38"

964	433430.76	2103695.23	43°45'33.50"	131°16'48.61"
965	433437.57	2103682.95	43°45'33.71"	131°16'48.05"
966	433444.27	2103662.91	43°45'33.90"	131°16'47.15"
967	433444.01	2103645.09	43°45'33.88"	131°16'46.35"
968	433443.38	2103636.45	43°45'33.85"	131°16'45.97"
969	433431.21	2103596.59	43°45'33.42"	131°16'44.21"
970	433391.94	2103510.32	43°45'32.07"	131°16'40.40"
971	433291.56	2103290.14	43°45'28.61"	131°16'30.70"
972	433225.50	2103154.22	43°45'26.34"	131°16'24.72"
973	433166.87	2103049.56	43°45'24.34"	131°16'20.12"
974	433124.96	2102958.93	43°45'22.90"	131°16'16.13"
975	433109.14	2102906.95	43°45'22.33"	131°16'13.83"
976	433103.04	2102865.25	43°45'22.10"	131°16'11.97"
977	433099.48	2102827.59	43°45'21.95"	131°16'10.30"
978	433091.62	2102770.04	43°45'21.64"	131°16'07.74"
979	433078.20	2102715.97	43°45'21.15"	131°16'05.34"
980	433055.79	2102653.96	43°45'20.37"	131°16'02.60"
981	433036.61	2102610.42	43°45'19.70"	131°16'00.68"
982	433000.58	2102539.32	43°45'18.47"	131°15'57.55"
983	432967.50	2102473.52	43°45'17.33"	131°15'54.66"
984	432942.28	2102427.15	43°45'16.47"	131°15'52.62"
985	432928.58	2102413.13	43°45'16.02"	131°15'52.01"
986	432875.10	2102375.25	43°45'14.25"	131°15'50.39"
987	432821.92	2102334.67	43°45'12.49"	131°15'48.65"
988	432798.20	2102317.04	43°45'11.70"	131°15'47.89"
989	432655.63	2102212.13	43°45'06.99"	131°15'43.40"
990	432564.42	2101631.99	43°45'03.48"	131°15'17.61"
991	432600.56	2101628.14	43°45'04.64"	131°15'17.39"
992	432621.91	2101616.84	43°45'05.32"	131°15'16.86"
993	432643.45	2101588.45	43°45'05.99"	131°15'15.56"
994	432655.02	2101562.12	43°45'06.34"	131°15'14.37"
995	432656.80	2101543.55	43°45'06.38"	131°15'13.54"
996	432655.55	2101525.54	43°45'06.33"	131°15'12.74"
997	432640.90	2101487.37	43°45'05.81"	131°15'11.05"
998	432624.25	2101445.28	43°45'05.23"	131°15'09.19"
999	432619.15	2101407.08	43°45'05.03"	131°15'07.50"
1000	432624.03	2101362.97	43°45'05.15"	131°15'05.52"
1001	432637.95	2101328.48	43°45'05.57"	131°15'03.96"
1002	432663.79	2101286.19	43°45'06.36"	131°15'02.04"
1003	432691.80	2101253.10	43°45'07.24"	131°15'00.52"
1004	432711.36	2101231.03	43°45'07.85"	131°14'59.51"
1005	432730.12	2101217.32	43°45'08.44"	131°14'58.87"
1006	432745.64	2101211.73	43°45'08.94"	131°14'58.60"
1007	432775.06	2101209.70	43°45'09.89"	131°14'58.47"
1008	432809.03	2101207.73	43°45'10.99"	131°14'58.34"
1009	432831.07	2101214.68	43°45'11.71"	131°14'58.62"
1010	432847.19	2101225.88	43°45'12.24"	131°14'59.10"
1011	432866.13	2101247.64	43°45'12.87"	131°15'00.05"
1012	432900.83	2101299.31	43°45'14.05"	131°15'02.31"
1013	432914.75	2101354.93	43°45'14.55"	131°15'04.77"
1014	432921.10	2101507.88	43°45'14.90"	131°15'11.60"

1015	432926.83	2101617.93	43°45'15.20"	131°15'16.50"
1016	432962.04	2101798.81	43°45'16.51"	131°15'24.53"
1017	433019.76	2101974.73	43°45'18.55"	131°15'32.31"
1018	433047.59	2102030.05	43°45'19.50"	131°15'34.75"
1019	433085.18	2102070.98	43°45'20.76"	131°15'36.53"
1020	433118.15	2102095.74	43°45'21.85"	131°15'37.59"
1021	433149.74	2102106.67	43°45'22.88"	131°15'38.03"
1022	433183.27	2102112.02	43°45'23.97"	131°15'38.23"
1023	433240.38	2102114.11	43°45'25.82"	131°15'38.25"
1024	433294.64	2102106.95	43°45'27.57"	131°15'37.85"
1025	433346.22	2102081.39	43°45'29.22"	131°15'36.64"
1026	433384.19	2102042.37	43°45'30.41"	131°15'34.85"
1027	433403.03	2102006.82	43°45'30.99"	131°15'33.24"
1028	433413.20	2101952.55	43°45'31.26"	131°15'30.80"
1029	433410.39	2101897.58	43°45'31.12"	131°15'28.35"
1030	433366.58	2101684.13	43°45'29.49"	131°15'18.88"
1031	433312.86	2101508.82	43°45'27.59"	131°15'11.12"
1032	433256.24	2101303.77	43°45'25.56"	131°15'02.03"
1033	433239.35	2101247.32	43°45'24.96"	131°14'59.54"
1034	433230.86	2101218.46	43°45'24.65"	131°14'58.26"
1035	433221.32	2101147.07	43°45'24.27"	131°14'55.08"
1036	433226.77	2101079.85	43°45'24.39"	131°14'52.07"
1037	433243.42	2100995.46	43°45'24.84"	131°14'48.28"
1038	433257.06	2100940.81	43°45'25.23"	131°14'45.82"
1039	433260.97	2100932.46	43°45'25.35"	131°14'45.44"
1040	433283.72	2100881.96	43°45'26.04"	131°14'43.16"
1041	433309.65	2100851.46	43°45'26.85"	131°14'41.76"
1042	433348.20	2100823.11	43°45'28.07"	131°14'40.44"
1043	433383.94	2100806.92	43°45'29.21"	131°14'39.67"
1044	433462.62	2100790.01	43°45'31.74"	131°14'38.81"
1045	433520.61	2100788.76	43°45'33.62"	131°14'38.68"
1046	433573.27	2100797.83	43°45'35.33"	131°14'39.02"
1047	433597.84	2100808.80	43°45'36.14"	131°14'39.47"
1048	433612.97	2100296.06	43°45'36.13"	131°14'16.55"
1049	433613.97	2100258.77	43°45'36.13"	131°14'14.89"
1050	433619.35	2100068.05	43°45'36.12"	131°14'06.36"
1051	433619.72	2100062.91	43°45'36.12"	131°14'06.13"
1052	433626.65	2099831.85	43°45'36.12"	131°13'55.80"
1053	433639.54	2099403.03	43°45'36.12"	131°13'36.63"
1054	433647.73	2099127.28	43°45'36.12"	131°13'24.30"
1055	433650.18	2099119.66	43°45'36.19"	131°13'23.96"
1056	433663.13	2099092.47	43°45'36.58"	131°13'22.73"
1057	433676.47	2099070.15	43°45'36.99"	131°13'21.71"
1058	433695.63	2099050.58	43°45'37.59"	131°13'20.81"
1059	433707.26	2099022.96	43°45'37.94"	131°13'19.57"
1060	433710.87	2099002.82	43°45'38.04"	131°13'18.66"
1061	433720.29	2098985.14	43°45'38.33"	131°13'17.86"
1062	433726.81	2098960.75	43°45'38.52"	131°13'16.76"
1063	433731.89	2098939.87	43°45'38.66"	131°13'15.82"
1064	433733.89	2098917.77	43°45'38.70"	131°13'14.83"
1065	433729.59	2098897.97	43°45'38.54"	131°13'13.95"

1066	433721.30	2098877.88	43°45'38.26"	131°13'13.07"
1067	433711.99	2098858.35	43°45'37.94"	131°13'12.21"
1068	433700.11	2098813.49	43°45'37.51"	131°13'10.22"
1069	433690.04	2098793.10	43°45'37.16"	131°13'09.32"
1070	433675.61	2098763.02	43°45'36.67"	131°13'08.00"
1071	433638.21	2098686.69	43°45'35.38"	131°13'04.64"
1072	433516.59	2098460.54	43°45'31.22"	131°12'54.70"
1073	433483.75	2098398.86	43°45'30.10"	131°12'51.99"
1074	433472.47	2098367.73	43°45'29.70"	131°12'50.62"
1075	433461.41	2098332.01	43°45'29.31"	131°12'49.04"
1076	433458.25	2098296.92	43°45'29.17"	131°12'47.48"
1077	433459.13	2098267.85	43°45'29.17"	131°12'46.18"
1078	433464.94	2098215.63	43°45'29.31"	131°12'43.84"
1079	433469.55	2098166.45	43°45'29.41"	131°12'41.63"
1080	433474.16	2098116.84	43°45'29.51"	131°12'39.41"
1081	433478.71	2098073.05	43°45'29.62"	131°12'37.45"
1082	433486.90	2098030.42	43°45'29.84"	131°12'35.53"
1083	433493.72	2097999.83	43°45'30.03"	131°12'34.16"
1084	433515.97	2097977.77	43°45'30.73"	131°12'33.14"
1085	433538.40	2097975.07	43°45'31.45"	131°12'32.99"
1086	433560.13	2097970.32	43°45'32.15"	131°12'32.75"
1087	433581.10	2097964.26	43°45'32.82"	131°12'32.45"
1088	433601.65	2097957.47	43°45'33.48"	131°12'32.12"
1089	433621.78	2097950.58	43°45'34.13"	131°12'31.79"
1090	433641.65	2097944.09	43°45'34.77"	131°12'31.47"
1091	433661.61	2097938.81	43°45'35.41"	131°12'31.21"
1092	433681.52	2097935.23	43°45'36.05"	131°12'31.02"
1093	433701.68	2097933.97	43°45'36.70"	131°12'30.94"
1094	433722.09	2097935.80	43°45'37.36"	131°12'30.99"
1095	433764.28	2097941.84	43°45'38.73"	131°12'31.20"
1096	433797.07	2097960.81	43°45'39.81"	131°12'32.01"
1097	433812.43	2097978.75	43°45'40.33"	131°12'32.79"
1098	433830.89	2098015.26	43°45'40.96"	131°12'34.39"
1099	433861.09	2098068.57	43°45'41.99"	131°12'36.73"
1100	433889.06	2098106.97	43°45'42.93"	131°12'38.41"
1101	433909.29	2098140.47	43°45'43.62"	131°12'39.88"
1102	433920.94	2098174.11	43°45'44.03"	131°12'41.36"
1103	433932.73	2098203.64	43°45'44.44"	131°12'42.67"
1104	433944.49	2098255.91	43°45'44.87"	131°12'44.99"
1105	433954.47	2098275.23	43°45'45.22"	131°12'45.84"
1106	433972.03	2098290.02	43°45'45.80"	131°12'46.47"
1107	433982.58	2098309.45	43°45'46.16"	131°12'47.33"
1108	433997.04	2098356.95	43°45'46.67"	131°12'49.43"
1109	434005.64	2098403.80	43°45'47.00"	131°12'51.51"
1110	434020.25	2098446.07	43°45'47.51"	131°12'53.38"
1111	434027.87	2098473.85	43°45'47.79"	131°12'54.61"
1112	434034.93	2098505.28	43°45'48.05"	131°12'56.00"
1113	434046.67	2098536.33	43°45'48.46"	131°12'57.37"
1114	434050.74	2098559.75	43°45'48.61"	131°12'58.41"
1115	434054.19	2098603.86	43°45'48.77"	131°13'00.38"
1116	434059.72	2098630.46	43°45'48.97"	131°13'01.56"

1117	434071.23	2098672.65	43°45'49.38"	131°13'03.43"
1118	434083.10	2098700.00	43°45'49.79"	131°13'04.63"
1119	434097.08	2098726.87	43°45'50.27"	131°13'05.82"
1120	434115.91	2098751.29	43°45'50.91"	131°13'06.88"
1121	434138.24	2098766.79	43°45'51.65"	131°13'07.54"
1122	434162.94	2098773.82	43°45'52.45"	131°13'07.82"
1123	434190.81	2098778.93	43°45'53.36"	131°13'08.01"
1124	434234.62	2098786.62	43°45'54.78"	131°13'08.30"
1125	434268.81	2098792.41	43°45'55.90"	131°13'08.51"
1126	434294.09	2098794.69	43°45'56.72"	131°13'08.58"
1127	434320.24	2098790.73	43°45'57.56"	131°13'08.37"
1128	434347.07	2098778.31	43°45'58.42"	131°13'07.78"
1129	434377.03	2098765.91	43°45'59.37"	131°13'07.18"
1130	434404.38	2098755.63	43°46'00.25"	131°13'06.69"
1131	434468.43	2098736.92	43°46'02.30"	131°13'05.76"
1132	434495.83	2098724.67	43°46'03.18"	131°13'05.18"
1133	434521.92	2098711.37	43°46'04.01"	131°13'04.55"
1134	434539.57	2098701.26	43°46'04.57"	131°13'04.08"
1135	434558.47	2098690.70	43°46'05.17"	131°13'03.58"
1136	434576.02	2098680.20	43°46'05.73"	131°13'03.09"
1137	434595.01	2098658.94	43°46'06.33"	131°13'02.11"
1138	434625.11	2098626.80	43°46'07.27"	131°13'00.63"
1139	434649.10	2098584.24	43°46'08.00"	131°12'58.70"
1140	434665.88	2098547.92	43°46'08.51"	131°12'57.06"
1141	434686.44	2098511.79	43°46'09.14"	131°12'55.41"
1142	434708.59	2098477.80	43°46'09.82"	131°12'53.87"
1143	434713.64	2098454.10	43°46'09.97"	131°12'52.80"
1144	434711.81	2098426.48	43°46'09.88"	131°12'51.57"
1145	434721.22	2098398.08	43°46'10.16"	131°12'50.29"
1146	434736.00	2098358.46	43°46'10.60"	131°12'48.50"
1147	434750.79	2098314.51	43°46'11.03"	131°12'46.51"
1148	434768.78	2098274.51	43°46'11.57"	131°12'44.70"
1149	434787.86	2098250.67	43°46'12.17"	131°12'43.61"
1150	434789.62	2098229.13	43°46'12.20"	131°12'42.65"
1151	434788.76	2098187.93	43°46'12.14"	131°12'40.81"
1152	434802.22	2098117.97	43°46'12.50"	131°12'37.67"
1153	434815.47	2098055.03	43°46'12.87"	131°12'34.84"
1154	434824.12	2098001.20	43°46'13.10"	131°12'32.42"
1155	434835.43	2097969.07	43°46'13.43"	131°12'30.97"
1156	434853.26	2097949.63	43°46'13.99"	131°12'30.08"
1157	434891.82	2097932.11	43°46'15.22"	131°12'29.24"
1158	434917.40	2097924.97	43°46'16.04"	131°12'28.89"
1159	434945.63	2097922.04	43°46'16.95"	131°12'28.72"
1160	434969.99	2097921.73	43°46'17.74"	131°12'28.67"
1161	435011.69	2097925.66	43°46'19.10"	131°12'28.79"
1162	435031.86	2097927.80	43°46'19.75"	131°12'28.86"
1163	435051.83	2097929.44	43°46'20.40"	131°12'28.91"
1164	435077.80	2097938.62	43°46'21.25"	131°12'29.28"
1165	435102.93	2097949.46	43°46'22.07"	131°12'29.73"
1166	435121.23	2097958.64	43°46'22.67"	131°12'30.12"
1167	435139.05	2097968.52	43°46'23.26"	131°12'30.53"

1168	435156.53	2097979.20	43°46'23.84"	131°12'30.99"
1169	435173.65	2097990.60	43°46'24.40"	131°12'31.47"
1170	435190.29	2098002.46	43°46'24.95"	131°12'31.98"
1171	435206.71	2098014.97	43°46'25.50"	131°12'32.52"
1172	435222.78	2098027.87	43°46'26.03"	131°12'33.07"
1173	435238.49	2098041.15	43°46'26.55"	131°12'33.64"
1174	435254.11	2098054.68	43°46'27.07"	131°12'34.23"
1175	435269.48	2098068.53	43°46'27.58"	131°12'34.82"
1176	435284.62	2098082.53	43°46'28.08"	131°12'35.43"
1177	435299.55	2098096.51	43°46'28.58"	131°12'36.03"
1178	435314.47	2098110.66	43°46'29.08"	131°12'36.65"
1179	435329.17	2098124.64	43°46'29.57"	131°12'37.25"
1180	435360.72	2098158.71	43°46'30.62"	131°12'38.73"
1181	435381.34	2098186.59	43°46'31.32"	131°12'39.95"
1182	435394.14	2098219.29	43°46'31.76"	131°12'41.39"
1183	435409.56	2098249.88	43°46'32.29"	131°12'42.74"
1184	435425.00	2098283.23	43°46'32.82"	131°12'44.21"
1185	435442.89	2098324.54	43°46'33.44"	131°12'46.03"
1186	435471.65	2098369.81	43°46'34.42"	131°12'48.01"
1187	435487.87	2098392.55	43°46'34.97"	131°12'49.00"
1188	435503.96	2098426.88	43°46'35.52"	131°12'50.52"
1189	435515.75	2098445.27	43°46'35.92"	131°12'51.32"
1190	435533.61	2098457.91	43°46'36.51"	131°12'51.86"
1191	435553.03	2098462.85	43°46'37.14"	131°12'52.06"
1192	435574.84	2098462.39	43°46'37.85"	131°12'52.01"
1193	435595.56	2098457.78	43°46'38.52"	131°12'51.77"
1194	435615.58	2098442.43	43°46'39.15"	131°12'51.06"
1195	435623.08	2098423.06	43°46'39.37"	131°12'50.18"
1196	435633.17	2098394.51	43°46'39.67"	131°12'48.90"
1197	435648.47	2098366.70	43°46'40.14"	131°12'47.63"
1198	435659.65	2098346.25	43°46'40.48"	131°12'46.70"
1199	435671.86	2098321.63	43°46'40.85"	131°12'45.59"
1200	435683.72	2098296.94	43°46'41.21"	131°12'44.47"
1201	435693.31	2098274.18	43°46'41.50"	131°12'43.44"
1202	435704.48	2098243.01	43°46'41.83"	131°12'42.03"
1203	435716.54	2098208.47	43°46'42.19"	131°12'40.47"
1204	435719.14	2098188.57	43°46'42.25"	131°12'39.58"
1205	435728.77	2098168.07	43°46'42.54"	131°12'38.65"
1206	435738.18	2098147.49	43°46'42.83"	131°12'37.72"
1207	435742.46	2098123.83	43°46'42.94"	131°12'36.66"
1208	435755.16	2098082.33	43°46'43.32"	131°12'34.78"
1209	435763.43	2098059.37	43°46'43.56"	131°12'33.75"
1210	435766.17	2098031.32	43°46'43.62"	131°12'32.49"
1211	435762.88	2097996.82	43°46'43.48"	131°12'30.95"
1212	435765.79	2097970.39	43°46'43.55"	131°12'29.77"
1213	435778.73	2097928.97	43°46'43.93"	131°12'27.90"
1214	435799.81	2097878.77	43°46'44.56"	131°12'25.63"
1215	435816.01	2097832.67	43°46'45.04"	131°12'23.55"
1216	435823.13	2097806.94	43°46'45.25"	131°12'22.39"
1217	435833.27	2097787.67	43°46'45.55"	131°12'21.51"
1218	435847.68	2097767.48	43°46'46.00"	131°12'20.59"

1219	435865.54	2097736.19	43°46'46.55"	131°12'19.17"
1220	435874.60	2097716.32	43°46'46.82"	131°12'18.27"
1221	435889.36	2097702.25	43°46'47.29"	131°12'17.62"
1222	435920.09	2097690.21	43°46'48.27"	131°12'17.04"
1223	435942.01	2097682.34	43°46'48.97"	131°12'16.66"
1224	435973.65	2097669.84	43°46'49.98"	131°12'16.06"
1225	436018.41	2097649.77	43°46'51.41"	131°12'15.10"
1226	436042.61	2097640.35	43°46'52.19"	131°12'14.65"
1227	436082.09	2097628.89	43°46'53.45"	131°12'14.08"
1228	436120.85	2097623.62	43°46'54.70"	131°12'13.79"
1229	436165.96	2097621.28	43°46'56.16"	131°12'13.63"
1230	436194.80	2097619.98	43°46'57.09"	131°12'13.53"
1231	436229.30	2097619.49	43°46'58.21"	131°12'13.46"
1232	436250.67	2097618.69	43°46'58.90"	131°12'13.40"
1233	436284.05	2097618.41	43°47'00.00"	131°12'13.34"
1234	436314.96	2097617.99	43°47'00.98"	131°12'13.28"
1235	436344.45	2097617.82	43°47'01.93"	131°12'13.23"
1236	436391.47	2097621.99	43°47'03.46"	131°12'13.35"
1237	436406.87	2097634.94	43°47'03.97"	131°12'13.91"
1238	436422.44	2097649.59	43°47'04.49"	131°12'14.55"
1239	436436.02	2097674.90	43°47'04.95"	131°12'15.66"
1240	436456.12	2097726.84	43°47'05.66"	131°12'17.95"
1241	436512.90	2097846.13	43°47'07.61"	131°12'23.20"
1242	436550.51	2097933.01	43°47'08.91"	131°12'27.04"
1243	436588.19	2098036.87	43°47'10.24"	131°12'31.63"
1244	436609.64	2098062.90	43°47'10.96"	131°12'32.76"
1245	436615.34	2098083.78	43°47'11.16"	131°12'33.68"
1246	436620.39	2098111.98	43°47'11.35"	131°12'34.94"
1247	436630.91	2098201.23	43°47'11.78"	131°12'38.91"
1248	436635.14	2098237.87	43°47'11.95"	131°12'40.54"
1249	436642.75	2098265.65	43°47'12.23"	131°12'41.77"
1250	436661.72	2098285.80	43°47'12.86"	131°12'42.65"
1251	436702.59	2098302.34	43°47'14.20"	131°12'43.33"
1252	436801.73	2098330.23	43°47'17.44"	131°12'44.44"
1253	436856.36	2098347.76	43°47'19.22"	131°12'45.15"
1254	436903.57	2098360.31	43°47'20.76"	131°12'45.65"
1255	436934.19	2098362.76	43°47'21.76"	131°12'45.72"
1256	436957.04	2098361.38	43°47'22.49"	131°12'45.63"
1257	437075.34	2098354.87	43°47'26.32"	131°12'45.18"
1258	437149.77	2098342.78	43°47'28.71"	131°12'44.53"
1259	437200.42	2098341.26	43°47'30.35"	131°12'44.40"
1260	437223.61	2098335.42	43°47'31.10"	131°12'44.11"
1261	437242.07	2098321.16	43°47'31.68"	131°12'43.44"
1262	437255.33	2098301.43	43°47'32.09"	131°12'42.54"
1263	437280.81	2098264.64	43°47'32.88"	131°12'40.87"
1264	437306.37	2098224.65	43°47'33.67"	131°12'39.04"
1265	437321.49	2098195.46	43°47'34.13"	131°12'37.72"
1266	437342.18	2098158.47	43°47'34.76"	131°12'36.04"
1267	437359.36	2098134.56	43°47'35.29"	131°12'34.95"
1268	437377.31	2098114.98	43°47'35.86"	131°12'34.05"
1269	437397.08	2098093.90	43°47'36.48"	131°12'33.08"

1270	437445.13	2098045.57	43°47'37.98"	131°12'30.85"
1271	437478.42	2098011.14	43°47'39.03"	131°12'29.27"
1272	437494.21	2097996.79	43°47'39.52"	131°12'28.61"
1273	437526.06	2097965.85	43°47'40.52"	131°12'27.18"
1274	437543.19	2097951.06	43°47'41.06"	131°12'26.50"
1275	437563.73	2097937.42	43°47'41.72"	131°12'25.86"
1276	437590.60	2097924.46	43°47'42.57"	131°12'25.24"
1277	437610.54	2097911.86	43°47'43.21"	131°12'24.65"
1278	437654.23	2097883.21	43°47'44.59"	131°12'23.31"
1279	437683.26	2097875.95	43°47'45.52"	131°12'22.95"
1280	437699.88	2097859.61	43°47'46.05"	131°12'22.20"
1281	437716.80	2097847.88	43°47'46.58"	131°12'21.65"
1282	437745.35	2097841.26	43°47'47.50"	131°12'21.32"
1283	437768.82	2097845.04	43°47'48.26"	131°12'21.45"
1284	437829.33	2097837.36	43°47'50.22"	131°12'21.03"
1285	437905.16	2097833.78	43°47'52.67"	131°12'20.76"
1286	437934.26	2097835.23	43°47'53.61"	131°12'20.79"
1287	437966.81	2097844.10	43°47'54.67"	131°12'21.14"
1288	437991.71	2097862.34	43°47'55.50"	131°12'21.92"
1289	438001.17	2097880.59	43°47'55.82"	131°12'22.73"
1290	438000.08	2097916.57	43°47'55.82"	131°12'24.34"
1291	438000.08	2097938.72	43°47'55.84"	131°12'25.33"
1292	438009.83	2097969.23	43°47'56.19"	131°12'26.68"
1293	438021.17	2098009.84	43°47'56.59"	131°12'28.48"
1294	438043.85	2098065.07	43°47'57.38"	131°12'30.91"
1295	438059.81	2098100.04	43°47'57.93"	131°12'32.45"
1296	438078.55	2098146.12	43°47'58.59"	131°12'34.49"
1297	438085.41	2098169.20	43°47'58.83"	131°12'35.51"
1298	438090.48	2098192.39	43°47'59.02"	131°12'36.54"
1299	438094.08	2098213.37	43°47'59.15"	131°12'37.47"
1300	438096.87	2098235.29	43°47'59.27"	131°12'38.45"
1301	438099.09	2098257.50	43°47'59.36"	131°12'39.44"
1302	438100.53	2098279.62	43°47'59.43"	131°12'40.43"
1303	438101.23	2098300.90	43°47'59.47"	131°12'41.38"
1304	438100.95	2098324.74	43°47'59.49"	131°12'42.44"
1305	438099.54	2098345.80	43°47'59.46"	131°12'43.38"
1306	438098.65	2098375.42	43°47'59.46"	131°12'44.71"
1307	438106.34	2098400.54	43°47'59.73"	131°12'45.82"
1308	438120.86	2098420.40	43°48'00.22"	131°12'46.69"
1309	438135.83	2098440.02	43°48'00.73"	131°12'47.55"
1310	438151.16	2098459.41	43°48'01.24"	131°12'48.39"
1311	438166.92	2098478.51	43°48'01.77"	131°12'49.22"
1312	438183.03	2098497.27	43°48'02.31"	131°12'50.04"
1313	438199.50	2098515.74	43°48'02.86"	131°12'50.84"
1314	438216.41	2098533.89	43°48'03.43"	131°12'51.63"
1315	438233.66	2098551.56	43°48'04.00"	131°12'52.40"
1316	438251.28	2098568.70	43°48'04.59"	131°12'53.14"
1317	438269.23	2098585.43	43°48'05.19"	131°12'53.86"
1318	438303.48	2098607.65	43°48'06.32"	131°12'54.81"
1319	438323.52	2098625.16	43°48'06.98"	131°12'55.57"
1320	438361.56	2098665.54	43°48'08.26"	131°12'57.32"

1321	438413.46	2098718.42	43°48'09.99"	131°12'59.61"
1322	438457.03	2098748.34	43°48'11.43"	131°13'00.89"
1323	438487.95	2098759.34	43°48'12.44"	131°13'01.34"
1324	438522.80	2098761.92	43°48'13.57"	131°13'01.41"
1325	438594.27	2098763.03	43°48'15.88"	131°13'01.36"
1326	438653.70	2098757.89	43°48'17.80"	131°13'01.05"
1327	438690.62	2098761.18	43°48'19.00"	131°13'01.15"
1328	438722.23	2098767.93	43°48'20.03"	131°13'01.41"
1329	438746.08	2098765.99	43°48'20.80"	131°13'01.29"
1330	438775.71	2098749.90	43°48'21.74"	131°13'00.53"
1331	438811.03	2098736.70	43°48'22.87"	131°12'59.89"
1332	438838.92	2098726.43	43°48'23.77"	131°12'59.40"
1333	438887.55	2098710.42	43°48'25.33"	131°12'58.61"
1334	438946.21	2098694.15	43°48'27.21"	131°12'57.81"
1335	438990.31	2098673.74	43°48'28.62"	131°12'56.84"
1336	439076.65	2098672.08	43°48'31.41"	131°12'56.65"
1337	439112.09	2098676.61	43°48'32.56"	131°12'56.80"
1338	439134.15	2098675.66	43°48'33.27"	131°12'56.73"
1339	439163.69	2098673.09	43°48'34.23"	131°12'56.57"
1340	439200.63	2098668.74	43°48'35.42"	131°12'56.33"
1341	439233.35	2098664.56	43°48'36.47"	131°12'56.10"
1342	439270.29	2098660.36	43°48'37.67"	131°12'55.86"
1343	439302.84	2098657.64	43°48'38.72"	131°12'55.69"
1344	439327.96	2098654.21	43°48'39.53"	131°12'55.51"
1345	439351.31	2098650.81	43°48'40.28"	131°12'55.32"
1346	439393.01	2098639.83	43°48'41.62"	131°12'54.78"
1347	439435.24	2098625.88	43°48'42.97"	131°12'54.10"
1348	439455.28	2098614.49	43°48'43.61"	131°12'53.56"
1349	439479.62	2098596.39	43°48'44.38"	131°12'52.72"
1350	439533.26	2098558.21	43°48'46.08"	131°12'50.94"
1351	439563.05	2098551.62	43°48'47.04"	131°12'50.60"
1352	439588.03	2098548.75	43°48'47.84"	131°12'50.44"
1353	439652.64	2098531.06	43°48'49.92"	131°12'49.56"
1354	439681.27	2098529.26	43°48'50.84"	131°12'49.44"
1355	439716.18	2098547.79	43°48'51.99"	131°12'50.23"
1356	439749.82	2098557.26	43°48'53.09"	131°12'50.60"
1357	439783.71	2098558.30	43°48'54.19"	131°12'50.60"
1358	439851.04	2098552.92	43°48'56.36"	131°12'50.27"
1359	439889.94	2098546.12	43°48'57.61"	131°12'49.92"
1360	439996.20	2098514.94	43°49'01.02"	131°12'48.38"
1361	440024.52	2098505.25	43°49'01.93"	131°12'47.91"
1362	440054.18	2098495.29	43°49'02.88"	131°12'47.42"
1363	440072.64	2098480.54	43°49'03.46"	131°12'46.74"
1364	440130.83	2098457.82	43°49'05.32"	131°12'45.64"
1365	440151.36	2098455.46	43°49'05.99"	131°12'45.51"
1366	440173.29	2098454.68	43°49'06.69"	131°12'45.44"
1367	440195.58	2098456.80	43°49'07.42"	131°12'45.51"
1368	440215.01	2098462.05	43°49'08.05"	131°12'45.72"
1369	440233.44	2098470.10	43°49'08.66"	131°12'46.05"
1370	440252.91	2098480.76	43°49'09.30"	131°12'46.50"
1371	440271.16	2098491.38	43°49'09.90"	131°12'46.95"

1372	440292.36	2098503.61	43°49'10.60"	131°12'47.47"
1373	440312.28	2098514.28	43°49'11.25"	131°12'47.92"
1374	440351.22	2098539.77	43°49'12.54"	131°12'49.01"
1375	440389.90	2098558.42	43°49'13.81"	131°12'49.79"
1376	440423.38	2098569.51	43°49'14.90"	131°12'50.24"
1377	440453.47	2098575.16	43°49'15.88"	131°12'50.45"
1378	440502.49	2098579.31	43°49'17.47"	131°12'50.57"
1379	440548.86	2098572.26	43°49'18.97"	131°12'50.19"
1380	440570.24	2098563.87	43°49'19.65"	131°12'49.79"
1381	440600.63	2098540.97	43°49'20.61"	131°12'48.72"
1382	440610.35	2098513.72	43°49'20.90"	131°12'47.49"
1383	440604.41	2098486.00	43°49'20.68"	131°12'46.26"
1384	440601.26	2098465.22	43°49'20.56"	131°12'45.34"
1385	440598.10	2098429.69	43°49'20.42"	131°12'43.75"
1386	440594.84	2098397.79	43°49'20.28"	131°12'42.33"
1387	440592.61	2098364.95	43°49'20.18"	131°12'40.86"
1388	440587.72	2098335.65	43°49'19.99"	131°12'39.56"
1389	440580.31	2098315.86	43°49'19.73"	131°12'38.69"
1390	440557.05	2098279.65	43°49'18.95"	131°12'37.10"
1391	440535.26	2098246.69	43°49'18.21"	131°12'35.66"
1392	440521.47	2098213.48	43°49'17.73"	131°12'34.19"
1393	440506.13	2098139.92	43°49'17.16"	131°12'30.92"
1394	440495.26	2098098.83	43°49'16.77"	131°12'29.10"
1395	440486.41	2098056.78	43°49'16.44"	131°12'27.23"
1396	440476.84	2097954.31	43°49'16.03"	131°12'22.66"
1397	440490.67	2097916.55	43°49'16.44"	131°12'20.96"
1398	440497.13	2097886.78	43°49'16.62"	131°12'19.62"
1399	440502.06	2097863.60	43°49'16.76"	131°12'18.57"
1400	440510.23	2097843.54	43°49'17.00"	131°12'17.67"
1401	440523.62	2097827.37	43°49'17.42"	131°12'16.92"
1402	440541.78	2097815.36	43°49'17.99"	131°12'16.36"
1403	440562.41	2097805.92	43°49'18.65"	131°12'15.91"
1404	440583.82	2097797.07	43°49'19.34"	131°12'15.49"
1405	440604.67	2097788.20	43°49'20.00"	131°12'15.06"
1406	440641.44	2097778.13	43°49'21.18"	131°12'14.56"
1407	440679.04	2097778.22	43°49'22.40"	131°12'14.52"
1408	440717.05	2097782.52	43°49'23.64"	131°12'14.66"
1409	440756.57	2097788.46	43°49'24.92"	131°12'14.87"
1410	440795.90	2097800.77	43°49'26.21"	131°12'15.37"
1411	440818.64	2097806.29	43°49'26.95"	131°12'15.58"
1412	440842.60	2097811.77	43°49'27.73"	131°12'15.79"
1413	440862.59	2097816.49	43°49'28.38"	131°12'15.98"
1414	440885.18	2097823.37	43°49'29.12"	131°12'16.25"
1415	440903.80	2097832.80	43°49'29.73"	131°12'16.65"
1416	440920.60	2097847.16	43°49'30.29"	131°12'17.27"
1417	440935.29	2097865.08	43°49'30.78"	131°12'18.05"
1418	440948.80	2097885.21	43°49'31.24"	131°12'18.93"
1419	440961.10	2097905.24	43°49'31.66"	131°12'19.81"
1420	440992.20	2097964.95	43°49'32.72"	131°12'22.44"
1421	441017.54	2098009.84	43°49'33.59"	131°12'24.41"
1422	441026.71	2098029.76	43°49'33.90"	131°12'25.29"

1423	441036.28	2098048.02	43°49'34.23"	131°12'26.09"
1424	441048.69	2098064.25	43°49'34.65"	131°12'26.80"
1425	441067.52	2098073.93	43°49'35.27"	131°12'27.21"
1426	441088.93	2098075.55	43°49'35.96"	131°12'27.25"
1427	441110.66	2098074.35	43°49'36.66"	131°12'27.17"
1428	441133.51	2098072.47	43°49'37.40"	131°12'27.05"
1429	441167.60	2098067.13	43°49'38.50"	131°12'26.77"
1430	441197.47	2098068.53	43°49'39.47"	131°12'26.79"
1431	441217.14	2098072.35	43°49'40.11"	131°12'26.94"
1432	441241.85	2098079.44	43°49'40.92"	131°12'27.22"
1433	441273.71	2098092.02	43°49'41.96"	131°12'27.74"
1434	441328.01	2098117.01	43°49'43.74"	131°12'28.78"
1435	441346.60	2098127.32	43°49'44.35"	131°12'29.22"
1436	441385.44	2098148.63	43°49'45.63"	131°12'30.12"
1437	441412.77	2098160.32	43°49'46.53"	131°12'30.60"
1438	441433.01	2098167.86	43°49'47.19"	131°12'30.91"
1439	441456.46	2098175.34	43°49'47.96"	131°12'31.22"
1440	441476.86	2098181.51	43°49'48.62"	131°12'31.46"
1441	441501.55	2098188.62	43°49'49.43"	131°12'31.75"
1442	441525.29	2098198.10	43°49'50.21"	131°12'32.14"
1443	441560.67	2098215.61	43°49'51.37"	131°12'32.88"
1444	441583.04	2098222.49	43°49'52.10"	131°12'33.15"
1445	441605.88	2098228.74	43°49'52.85"	131°12'33.40"
1446	441629.07	2098234.27	43°49'53.60"	131°12'33.62"
1447	441652.49	2098239.01	43°49'54.36"	131°12'33.80"
1448	441676.07	2098242.86	43°49'55.13"	131°12'33.94"
1449	441699.66	2098245.84	43°49'55.90"	131°12'34.04"
1450	441723.30	2098247.75	43°49'56.67"	131°12'34.09"
1451	441746.61	2098248.70	43°49'57.42"	131°12'34.10"
1452	441774.62	2098249.47	43°49'58.33"	131°12'34.10"
1453	441805.97	2098264.75	43°49'59.36"	131°12'34.74"
1454	441828.39	2098277.04	43°50'00.10"	131°12'35.26"
1455	441862.42	2098291.91	43°50'01.21"	131°12'35.88"
1456	441881.75	2098299.65	43°50'01.85"	131°12'36.20"
1457	441905.41	2098308.18	43°50'02.62"	131°12'36.55"
1458	441926.66	2098315.26	43°50'03.31"	131°12'36.83"
1459	441946.04	2098321.65	43°50'03.95"	131°12'37.09"
1460	441968.26	2098329.65	43°50'04.67"	131°12'37.42"
1461	441988.89	2098338.97	43°50'05.35"	131°12'37.81"
1462	442008.77	2098350.84	43°50'06.01"	131°12'38.31"
1463	442024.74	2098363.24	43°50'06.54"	131°12'38.85"
1464	442040.96	2098378.79	43°50'07.08"	131°12'39.52"
1465	442058.04	2098398.39	43°50'07.65"	131°12'40.37"
1466	442071.52	2098416.02	43°50'08.10"	131°12'41.14"
1467	442085.92	2098436.51	43°50'08.59"	131°12'42.04"
1468	442096.23	2098459.67	43°50'08.94"	131°12'43.06"
1469	442103.00	2098482.26	43°50'09.19"	131°12'44.06"
1470	442124.24	2098511.73	43°50'09.90"	131°12'45.35"
1471	442144.83	2098540.37	43°50'10.60"	131°12'46.61"
1472	442160.56	2098557.02	43°50'11.12"	131°12'47.33"
1473	442184.29	2098581.66	43°50'11.91"	131°12'48.40"

1474	442196.84	2098600.46	43°50'12.34"	131°12'49.22"
1475	442208.08	2098622.30	43°50'12.72"	131°12'50.18"
1476	442234.27	2098664.39	43°50'13.61"	131°12'52.03"
1477	442258.26	2098694.75	43°50'14.42"	131°12'53.36"
1478	442282.39	2098720.90	43°50'15.23"	131°12'54.49"
1479	442335.68	2098760.60	43°50'16.99"	131°12'56.20"
1480	442391.07	2098804.13	43°50'18.83"	131°12'58.07"
1481	442445.01	2098841.19	43°50'20.61"	131°12'59.65"
1482	442472.33	2098882.83	43°50'21.53"	131°13'01.48"
1483	442501.76	2098924.93	43°50'22.53"	131°13'03.32"
1484	442523.98	2098943.63	43°50'23.27"	131°13'04.13"
1485	442560.33	2098966.39	43°50'24.46"	131°13'05.10"
1486	442583.94	2098976.12	43°50'25.24"	131°13'05.50"
1487	442620.76	2098983.02	43°50'26.44"	131°13'05.76"
1488	442647.90	2098998.18	43°50'27.33"	131°13'06.40"
1489	442670.90	2099005.71	43°50'28.08"	131°13'06.70"
1490	442700.90	2099010.31	43°50'29.06"	131°13'06.87"
1491	442743.53	2099016.85	43°50'30.44"	131°13'07.10"
1492	442788.64	2099032.69	43°50'31.92"	131°13'07.75"
1493	442808.41	2099037.08	43°50'32.56"	131°13'07.92"
1494	442829.09	2099041.00	43°50'33.24"	131°13'08.07"
1495	442880.45	2099045.28	43°50'34.90"	131°13'08.19"
1496	442911.26	2099041.55	43°50'35.90"	131°13'07.98"
1497	442967.90	2099040.60	43°50'37.73"	131°13'07.86"
1498	442990.67	2099041.30	43°50'38.47"	131°13'07.86"
1499	443009.57	2099048.70	43°50'39.09"	131°13'08.17"
1500	443025.47	2099063.98	43°50'39.62"	131°13'08.83"
1501	443047.05	2099085.82	43°50'40.34"	131°13'09.78"
1502	443074.75	2099114.76	43°50'41.26"	131°13'11.04"
1503	443092.14	2099135.32	43°50'41.84"	131°13'11.93"
1504	443104.09	2099159.50	43°50'42.25"	131°13'13.00"
1505	443117.09	2099189.59	43°50'42.70"	131°13'14.33"
1506	443133.79	2099233.00	43°50'43.29"	131°13'16.24"
1507	443143.74	2099267.67	43°50'43.64"	131°13'17.78"
1508	443163.69	2099332.74	43°50'44.35"	131°13'20.66"
1509	443177.78	2099385.48	43°50'44.86"	131°13'23.00"
1510	443188.32	2099441.59	43°50'45.26"	131°13'25.50"
1511	443191.68	2099477.58	43°50'45.40"	131°13'27.11"
1512	443192.40	2099505.46	43°50'45.45"	131°13'28.35"
1513	443202.43	2099537.86	43°50'45.81"	131°13'29.79"
1514	443215.68	2099555.74	43°50'46.25"	131°13'30.57"
1515	443240.70	2099585.23	43°50'47.09"	131°13'31.85"
1516	443255.11	2099601.68	43°50'47.57"	131°13'32.57"
1517	443276.01	2099620.35	43°50'48.27"	131°13'33.38"
1518	443298.54	2099640.48	43°50'49.02"	131°13'34.25"
1519	443328.77	2099663.05	43°50'50.02"	131°13'35.22"
1520	443362.82	2099669.95	43°50'51.13"	131°13'35.48"
1521	443401.21	2099661.85	43°50'52.36"	131°13'35.06"
1522	443429.38	2099653.05	43°50'53.27"	131°13'34.63"
1523	443458.40	2099642.32	43°50'54.19"	131°13'34.11"
1524	443473.83	2099628.23	43°50'54.68"	131°13'33.46"

1525	443489.69	2099615.26	43°50'55.18"	131°13'32.86"
1526	443506.70	2099596.77	43°50'55.71"	131°13'32.01"
1527	443533.01	2099583.72	43°50'56.55"	131°13'31.39"
1528	443557.82	2099587.12	43°50'57.36"	131°13'31.51"
1529	443583.13	2099607.45	43°50'58.20"	131°13'32.39"
1530	443605.56	2099634.12	43°50'58.95"	131°13'33.55"
1531	443637.78	2099657.31	43°51'00.02"	131°13'34.54"
1532	443666.87	2099673.72	43°51'00.97"	131°13'35.24"
1533	443692.79	2099687.85	43°51'01.83"	131°13'35.83"
1534	443712.93	2099698.61	43°51'02.49"	131°13'36.29"
1535	443735.34	2099704.03	43°51'03.22"	131°13'36.50"
1536	443767.87	2099720.87	43°51'04.29"	131°13'37.21"
1537	443798.98	2099747.72	43°51'05.32"	131°13'38.37"
1538	443818.60	2099768.18	43°51'05.98"	131°13'39.26"
1539	443835.66	2099799.84	43°51'06.56"	131°13'40.65"
1540	443856.53	2099812.62	43°51'07.25"	131°13'41.20"
1541	443877.73	2099828.63	43°51'07.95"	131°13'41.88"
1542	443917.57	2099842.54	43°51'09.25"	131°13'42.45"
1543	443960.65	2099837.48	43°51'10.64"	131°13'42.17"
1544	443989.17	2099839.38	43°51'11.57"	131°13'42.21"
1545	444015.11	2099838.55	43°51'12.41"	131°13'42.14"
1546	444043.42	2099829.35	43°51'13.31"	131°13'41.69"
1547	444076.19	2099815.52	43°51'14.36"	131°13'41.03"
1548	444104.56	2099804.15	43°51'15.27"	131°13'40.48"
1549	444131.74	2099799.17	43°51'16.14"	131°13'40.22"
1550	444167.23	2099798.62	43°51'17.29"	131°13'40.15"
1551	444208.07	2099794.06	43°51'18.61"	131°13'39.89"
1552	444238.53	2099787.50	43°51'19.59"	131°13'39.56"
1553	444261.28	2099785.04	43°51'20.32"	131°13'39.42"
1554	444283.38	2099789.89	43°51'21.04"	131°13'39.60"
1555	444317.44	2099818.43	43°51'22.17"	131°13'40.83"
1556	444345.44	2099841.58	43°51'23.10"	131°13'41.83"
1557	444375.42	2099865.26	43°51'24.10"	131°13'42.85"
1558	444389.72	2099881.53	43°51'24.58"	131°13'43.56"
1559	444407.36	2099912.24	43°51'25.18"	131°13'44.91"
1560	444420.41	2099937.01	43°51'25.62"	131°13'46.00"
1561	444442.27	2099979.35	43°51'26.37"	131°13'47.86"
1562	444454.30	2099997.34	43°51'26.78"	131°13'48.65"
1563	444467.70	2100013.76	43°51'27.23"	131°13'49.37"
1564	444482.49	2100028.76	43°51'27.72"	131°13'50.02"
1565	444498.32	2100042.28	43°51'28.25"	131°13'50.60"
1566	444515.19	2100054.38	43°51'28.80"	131°13'51.12"
1567	444533.12	2100064.98	43°51'29.40"	131°13'51.57"
1568	444551.84	2100074.31	43°51'30.01"	131°13'51.97"
1569	444571.29	2100082.30	43°51'30.65"	131°13'52.30"
1570	444591.33	2100088.92	43°51'31.30"	131°13'52.57"
1571	444611.87	2100094.22	43°51'31.97"	131°13'52.78"
1572	444632.98	2100098.31	43°51'32.66"	131°13'52.93"
1573	444654.25	2100101.21	43°51'33.35"	131°13'53.03"
1574	444717.40	2100101.66	43°51'35.40"	131°13'52.97"
1575	444743.89	2100093.84	43°51'36.25"	131°13'52.58"

1576	444768.16	2100081.85	43°51'37.02"	131°13'52.01"
1577	444787.56	2100068.67	43°51'37.64"	131°13'51.40"
1578	444813.67	2100047.74	43°51'38.46"	131°13'50.42"
1579	444860.26	2099992.48	43°51'39.91"	131°13'47.89"
1580	444870.88	2099957.32	43°51'40.22"	131°13'46.30"
1581	444894.26	2099934.76	43°51'40.96"	131°13'45.26"
1582	444958.29	2099883.72	43°51'42.98"	131°13'42.89"
1583	445000.55	2099850.59	43°51'44.32"	131°13'41.35"
1584	445021.75	2099851.86	43°51'45.00"	131°13'41.38"
1585	445042.98	2099848.63	43°51'45.69"	131°13'41.21"
1586	445063.01	2099851.89	43°51'46.34"	131°13'41.33"
1587	445085.84	2099854.60	43°51'47.08"	131°13'41.42"
1588	445107.34	2099853.45	43°51'47.78"	131°13'41.34"
1589	445126.86	2099847.85	43°51'48.40"	131°13'41.06"
1590	445146.82	2099845.96	43°51'49.05"	131°13'40.95"
1591	445189.20	2099845.63	43°51'50.42"	131°13'40.88"
1592	445233.75	2099847.20	43°51'51.86"	131°13'40.89"
1593	445255.36	2099849.71	43°51'52.56"	131°13'40.97"
1594	445278.14	2099854.26	43°51'53.31"	131°13'41.14"
1595	445299.21	2099859.64	43°51'53.99"	131°13'41.35"
1596	445319.75	2099864.85	43°51'54.66"	131°13'41.56"
1597	445340.86	2099868.93	43°51'55.35"	131°13'41.71"
1598	445363.50	2099870.83	43°51'56.09"	131°13'41.77"
1599	445384.88	2099870.02	43°51'56.78"	131°13'41.70"
1600	445448.10	2099864.53	43°51'58.82"	131°13'41.37"
1601	445472.21	2099872.64	43°51'59.61"	131°13'41.70"
1602	445495.48	2099871.74	43°52'00.36"	131°13'41.63"
1603	445527.78	2099855.25	43°52'01.39"	131°13'40.85"
1604	445591.73	2099859.26	43°52'03.46"	131°13'40.94"
1605	445637.49	2099868.52	43°52'04.95"	131°13'41.30"
1606	445677.97	2099879.33	43°52'06.27"	131°13'41.73"
1607	445709.41	2099887.67	43°52'07.30"	131°13'42.06"
1608	445740.69	2099890.69	43°52'08.31"	131°13'42.15"
1609	445769.86	2099885.78	43°52'09.25"	131°13'41.89"
1610	445810.42	2099875.81	43°52'10.56"	131°13'41.39"
1611	445849.81	2099867.51	43°52'11.82"	131°13'40.96"
1612	445898.15	2099846.66	43°52'13.37"	131°13'39.97"
1613	445929.12	2099856.13	43°52'14.38"	131°13'40.35"
1614	445987.77	2099876.88	43°52'16.30"	131°13'41.20"
1615	446008.74	2099882.34	43°52'16.98"	131°13'41.41"
1616	446030.64	2099893.53	43°52'17.70"	131°13'41.89"
1617	446054.95	2099913.90	43°52'18.51"	131°13'42.76"
1618	446079.09	2099938.92	43°52'19.32"	131°13'43.85"
1619	446115.07	2099974.43	43°52'20.52"	131°13'45.39"
1620	446150.96	2099997.23	43°52'21.70"	131°13'46.36"
1621	446178.07	2099994.33	43°52'22.57"	131°13'46.20"
1622	446201.23	2099997.13	43°52'23.33"	131°13'46.29"
1623	446225.19	2100010.57	43°52'24.11"	131°13'46.86"
1624	446252.63	2100029.88	43°52'25.02"	131°13'47.69"
1625	446270.34	2100039.92	43°52'25.61"	131°13'48.11"
1626	446305.08	2100046.28	43°52'26.74"	131°13'48.35"

1627	446337.33	2100049.90	43°52'27.78"	131°13'48.47"
1628	446367.30	2100055.56	43°52'28.76"	131°13'48.68"
1629	446394.49	2100050.00	43°52'29.63"	131°13'48.40"
1630	446418.21	2100018.95	43°52'30.37"	131°13'46.98"
1631	446433.12	2099996.61	43°52'30.83"	131°13'45.96"
1632	446453.06	2099966.01	43°52'31.45"	131°13'44.56"
1633	446476.50	2099944.98	43°52'32.19"	131°13'43.59"
1634	446512.68	2099928.62	43°52'33.34"	131°13'42.81"
1635	446542.00	2099926.36	43°52'34.29"	131°13'42.67"
1636	446563.75	2099931.52	43°52'35.00"	131°13'42.87"
1637	446585.96	2099940.30	43°52'35.72"	131°13'43.23"
1638	446611.59	2099952.99	43°52'36.57"	131°13'43.76"
1639	446653.72	2099968.41	43°52'37.95"	131°13'44.40"
1640	446685.87	2099990.38	43°52'39.01"	131°13'45.34"
1641	446705.92	2100011.65	43°52'39.68"	131°13'46.26"
1642	446739.54	2100032.47	43°52'40.79"	131°13'47.15"
1643	446758.25	2100046.61	43°52'41.41"	131°13'47.76"
1644	446781.58	2100065.82	43°52'42.18"	131°13'48.58"
1645	446833.10	2100131.40	43°52'43.91"	131°13'51.45"
1646	446858.57	2100164.50	43°52'44.77"	131°13'52.90"
1647	446880.59	2100204.98	43°52'45.52"	131°13'54.68"
1648	446886.06	2100237.81	43°52'45.73"	131°13'56.14"
1649	446886.92	2100275.97	43°52'45.79"	131°13'57.85"
1650	446887.99	2100317.83	43°52'45.87"	131°13'59.72"
1651	446909.19	2100356.43	43°52'46.59"	131°14'01.42"
1652	446946.25	2100400.09	43°52'47.83"	131°14'03.32"
1653	446981.34	2100431.32	43°52'49.00"	131°14'04.67"
1654	447010.96	2100448.61	43°52'49.98"	131°14'05.41"
1655	447032.48	2100454.00	43°52'50.68"	131°14'05.62"
1656	447057.90	2100455.81	43°52'51.50"	131°14'05.66"
1657	447090.97	2100465.25	43°52'52.58"	131°14'06.04"
1658	447124.83	2100463.60	43°52'53.68"	131°14'05.92"
1659	447159.75	2100448.81	43°52'54.79"	131°14'05.21"
1660	447190.73	2100420.62	43°52'55.77"	131°14'03.91"
1661	447207.57	2100389.35	43°52'56.28"	131°14'02.49"
1662	447224.47	2100375.06	43°52'56.82"	131°14'01.83"
1663	447243.85	2100362.92	43°52'57.43"	131°14'01.26"
1664	447266.48	2100349.87	43°52'58.15"	131°14'00.64"
1665	447293.59	2100346.97	43°52'59.03"	131°14'00.48"
1666	447324.49	2100340.41	43°53'00.02"	131°14'00.14"
1667	447360.80	2100345.77	43°53'01.20"	131°14'00.33"
1668	447379.31	2100366.43	43°53'01.82"	131°14'01.23"
1669	447395.98	2100392.92	43°53'02.39"	131°14'02.39"
1670	447410.49	2100420.88	43°53'02.88"	131°14'03.63"
1671	447427.82	2100458.38	43°53'03.48"	131°14'05.28"
1672	447448.27	2100484.97	43°53'04.17"	131°14'06.44"
1673	447482.31	2100514.07	43°53'05.30"	131°14'07.70"
1674	447513.49	2100549.90	43°53'06.34"	131°14'09.26"
1675	447541.18	2100583.06	43°53'07.27"	131°14'10.71"
1676	447572.91	2100619.49	43°53'08.33"	131°14'12.30"
1677	447599.37	2100653.11	43°53'09.22"	131°14'13.77"

1678	447614.24	2100687.41	43°53'09.74"	131°14'15.28"
1679	447619.53	2100722.56	43°53'09.94"	131°14'16.85"
1680	447628.95	2100745.59	43°53'10.27"	131°14'17.87"
1681	447642.74	2100767.81	43°53'10.74"	131°14'18.84"
1682	447657.79	2100789.17	43°53'11.25"	131°14'19.78"
1683	447673.85	2100809.93	43°53'11.79"	131°14'20.69"
1684	447690.70	2100830.13	43°53'12.35"	131°14'21.57"
1685	447707.91	2100850.03	43°53'12.93"	131°14'22.43"
1686	447738.46	2100884.57	43°53'13.95"	131°14'23.94"
1687	447755.66	2100904.46	43°53'14.53"	131°14'24.81"
1688	447772.39	2100924.75	43°53'15.09"	131°14'25.69"
1689	447788.35	2100945.50	43°53'15.62"	131°14'26.60"
1690	447803.16	2100966.93	43°53'16.12"	131°14'27.54"
1691	447816.84	2100989.22	43°53'16.59"	131°14'28.52"
1692	447818.50	2101011.71	43°53'16.66"	131°14'29.52"
1693	447804.08	2101033.00	43°53'16.22"	131°14'30.49"
1694	447815.44	2101058.26	43°53'16.61"	131°14'31.61"
1695	447843.81	2101083.96	43°53'17.55"	131°14'32.72"
1696	447865.35	2101107.37	43°53'18.27"	131°14'33.74"
1697	447883.47	2101122.70	43°53'18.87"	131°14'34.40"
1698	447915.20	2101140.06	43°53'19.92"	131°14'35.14"
1699	447946.21	2101148.39	43°53'20.93"	131°14'35.47"
1700	447977.41	2101149.88	43°53'21.94"	131°14'35.49"
1701	448007.66	2101146.04	43°53'22.92"	131°14'35.28"
1702	448033.26	2101141.98	43°53'23.74"	131°14'35.07"
1703	448063.37	2101142.41	43°53'24.72"	131°14'35.04"
1704	448092.93	2101162.34	43°53'25.69"	131°14'35.90"
1705	448113.22	2101194.15	43°53'26.38"	131°14'37.29"
1706	448131.69	2101212.24	43°53'27.00"	131°14'38.08"
1707	448142.45	2101239.34	43°53'27.37"	131°14'39.28"
1708	448142.13	2101268.37	43°53'27.39"	131°14'40.58"
1709	448139.40	2101292.89	43°53'27.32"	131°14'41.68"
1710	448145.90	2101324.53	43°53'27.57"	131°14'43.09"
1711	448148.83	2101349.31	43°53'27.68"	131°14'44.19"
1712	448152.28	2101375.39	43°53'27.82"	131°14'45.35"
1713	448160.03	2101398.86	43°53'28.09"	131°14'46.39"
1714	448169.80	2101444.18	43°53'28.45"	131°14'48.41"
1715	448178.12	2101481.99	43°53'28.76"	131°14'50.09"
1716	448185.88	2101505.55	43°53'29.03"	131°14'51.13"
1717	448201.50	2101533.51	43°53'29.57"	131°14'52.36"
1718	448212.65	2101551.30	43°53'29.95"	131°14'53.15"
1719	448232.08	2101574.72	43°53'30.60"	131°14'54.17"
1720	448257.97	2101593.99	43°53'31.45"	131°14'55.00"
1721	448283.08	2101602.13	43°53'32.27"	131°14'55.33"
1722	448304.28	2101603.81	43°53'32.96"	131°14'55.37"
1723	448337.04	2101586.29	43°53'34.01"	131°14'54.55"
1724	448349.83	2101564.48	43°53'34.40"	131°14'53.55"
1725	448357.03	2101539.21	43°53'34.61"	131°14'52.41"
1726	448359.22	2101518.13	43°53'34.66"	131°14'51.47"
1727	448364.70	2101494.47	43°53'34.81"	131°14'50.40"
1728	448373.14	2101476.23	43°53'35.07"	131°14'49.57"

1729	448398.57	2101458.97	43°53'35.87"	131°14'48.76"	1780	449728.20	2101735.93	43°54'19.18"	131°14'59.38"
1730	448433.06	2101458.40	43°53'36.99"	131°14'48.69"	1781	449748.33	2101754.54	43°54'19.85"	131°15'00.19"
1731	448449.01	2101472.06	43°53'37.52"	131°14'49.28"	1782	449772.05	2101772.15	43°54'20.64"	131°15'00.95"
1732	448464.42	2101488.44	43°53'38.03"	131°14'50.00"	1783	449786.47	2101788.49	43°54'21.12"	131°15'01.66"
1733	448491.26	2101509.91	43°53'38.92"	131°14'50.92"	1784	449795.46	2101807.34	43°54'21.43"	131°15'02.49"
1734	448519.40	2101527.71	43°53'39.85"	131°14'51.68"	1785	449800.81	2101844.40	43°54'21.64"	131°15'04.14"
1735	448596.75	2101559.70	43°53'42.39"	131°14'53.01"	1786	449801.48	2101866.78	43°54'21.68"	131°15'05.14"
1736	448622.29	2101572.04	43°53'43.23"	131°14'53.53"	1787	449802.73	2101888.28	43°54'21.74"	131°15'06.11"
1737	448639.39	2101584.21	43°53'43.79"	131°14'54.05"	1788	449809.61	2101907.54	43°54'21.98"	131°15'06.96"
1738	448684.01	2101632.10	43°53'45.28"	131°14'56.13"	1789	449826.22	2101920.83	43°54'22.53"	131°15'07.53"
1739	448722.72	2101665.10	43°53'46.57"	131°14'57.56"	1790	449843.35	2101931.87	43°54'23.10"	131°15'08.00"
1740	448752.57	2101678.69	43°53'47.55"	131°14'58.13"	1791	449862.65	2101945.07	43°54'23.74"	131°15'08.57"
1741	448784.16	2101682.21	43°53'48.57"	131°14'58.24"	1792	449881.91	2101959.23	43°54'24.37"	131°15'09.18"
1742	448827.22	2101677.70	43°53'49.96"	131°14'57.98"	1793	449921.92	2101982.13	43°54'25.69"	131°15'10.15"
1743	448884.36	2101659.87	43°53'51.79"	131°14'57.11"	1794	449969.21	2101996.74	43°54'27.24"	131°15'10.74"
1744	448909.09	2101651.12	43°53'52.59"	131°14'56.68"	1795	450017.79	2102000.90	43°54'28.81"	131°15'10.86"
1745	448930.07	2101637.35	43°53'53.25"	131°14'56.04"	1796	450060.65	2101991.98	43°54'30.19"	131°15'10.40"
1746	448963.63	2101612.47	43°53'54.31"	131°14'54.88"	1797	450080.08	2101985.89	43°54'30.81"	131°15'10.10"
1747	449003.83	2101595.64	43°53'55.60"	131°14'54.07"	1798	450100.63	2101975.48	43°54'31.47"	131°15'09.61"
1748	449041.00	2101609.46	43°53'56.82"	131°14'54.64"	1799	450117.94	2101961.84	43°54'32.02"	131°15'08.98"
1749	449062.79	2101624.98	43°53'57.54"	131°14'55.31"	1800	450131.44	2101945.44	43°54'32.44"	131°15'08.23"
1750	449089.61	2101650.06	43°53'58.43"	131°14'56.39"	1801	450141.01	2101926.51	43°54'32.73"	131°15'07.36"
1751	449125.88	2101694.56	43°53'59.65"	131°14'58.34"	1802	450146.09	2101905.44	43°54'32.87"	131°15'06.41"
1752	449144.59	2101723.75	43°54'00.28"	131°14'59.62"	1803	450146.55	2101882.47	43°54'32.87"	131°15'05.39"
1753	449144.17	2101756.54	43°54'00.30"	131°15'01.09"	1804	450142.93	2101862.09	43°54'32.73"	131°15'04.48"
1754	449155.52	2101782.30	43°54'00.69"	131°15'02.23"	1805	450142.25	2101840.44	43°54'32.69"	131°15'03.51"
1755	449166.88	2101811.26	43°54'01.09"	131°15'03.51"	1806	450161.55	2101815.61	43°54'33.29"	131°15'02.37"
1756	449169.22	2101837.22	43°54'01.19"	131°15'04.67"	1807	450181.41	2101806.71	43°54'33.92"	131°15'01.95"
1757	449177.07	2101857.64	43°54'01.46"	131°15'05.57"	1808	450214.36	2101801.34	43°54'34.98"	131°15'01.66"
1758	449196.10	2101875.66	43°54'02.09"	131°15'06.35"	1809	450249.32	2101800.30	43°54'36.11"	131°15'01.57"
1759	449226.45	2101887.18	43°54'03.09"	131°15'06.83"	1810	450280.42	2101805.48	43°54'37.13"	131°15'01.76"
1760	449278.64	2101897.18	43°54'04.79"	131°15'07.20"	1811	450301.90	2101812.41	43°54'37.83"	131°15'02.04"
1761	449327.94	2101896.00	43°54'06.38"	131°15'07.09"	1812	450325.19	2101829.58	43°54'38.60"	131°15'02.78"
1762	449353.06	2101885.65	43°54'07.18"	131°15'06.59"	1813	450334.17	2101848.89	43°54'38.91"	131°15'03.63"
1763	449373.34	2101861.88	43°54'07.82"	131°15'05.50"	1814	450358.31	2101856.45	43°54'39.70"	131°15'03.94"
1764	449387.92	2101816.80	43°54'08.25"	131°15'03.46"	1815	450390.61	2101873.34	43°54'40.76"	131°15'04.65"
1765	449406.52	2101763.89	43°54'08.80"	131°15'01.07"	1816	450405.37	2101892.83	43°54'41.25"	131°15'05.50"
1766	449409.82	2101742.84	43°54'08.88"	131°15'00.12"	1817	450421.87	2101925.08	43°54'41.82"	131°15'06.93"
1767	449408.76	2101707.35	43°54'08.81"	131°14'58.53"	1818	450442.56	2101962.28	43°54'42.53"	131°15'08.56"
1768	449423.64	2101686.08	43°54'09.28"	131°14'57.56"	1819	450467.35	2102000.09	43°54'43.36"	131°15'10.22"
1769	449455.57	2101663.16	43°54'10.29"	131°14'56.49"	1820	450475.03	2102025.72	43°54'43.64"	131°15'11.36"
1770	449476.14	2101666.99	43°54'10.96"	131°14'56.63"	1821	450476.97	2102050.07	43°54'43.72"	131°15'12.45"
1771	449487.67	2101686.87	43°54'11.35"	131°14'57.51"	1822	450474.82	2102070.01	43°54'43.67"	131°15'13.34"
1772	449511.96	2101688.72	43°54'12.14"	131°14'57.56"	1823	450471.40	2102091.53	43°54'43.58"	131°15'14.31"
1773	449548.81	2101680.33	43°54'13.32"	131°14'57.13"	1824	450470.42	2102113.06	43°54'43.57"	131°15'15.28"
1774	449580.04	2101680.70	43°54'14.33"	131°14'57.11"	1825	450474.60	2102133.12	43°54'43.73"	131°15'16.17"
1775	449608.53	2101683.64	43°54'15.26"	131°14'57.20"	1826	450484.50	2102152.00	43°54'44.07"	131°15'17.00"
1776	449636.97	2101688.75	43°54'16.18"	131°14'57.39"	1827	450503.45	2102172.65	43°54'44.70"	131°15'17.90"
1777	449666.90	2101695.99	43°54'17.16"	131°14'57.68"	1828	450522.58	2102187.53	43°54'45.33"	131°15'18.54"
1778	449690.58	2101699.84	43°54'17.93"	131°14'57.82"	1829	450545.01	2102199.87	43°54'46.07"	131°15'19.07"
1779	449715.50	2101718.12	43°54'18.75"	131°14'58.60"	1830	450591.96	2102221.92	43°54'47.61"	131°15'19.99"

1831	450610.19	2102233.56	43°54'48.21"	131°15'20.49"
1832	450639.21	2102252.43	43°54'49.17"	131°15'21.29"
1833	450668.30	2102253.86	43°54'50.11"	131°15'21.32"
1834	450698.38	2102241.01	43°54'51.08"	131°15'20.70"
1835	450723.52	2102229.54	43°54'51.88"	131°15'20.16"
1836	450742.65	2102211.05	43°54'52.48"	131°15'19.30"
1837	450769.49	2102198.10	43°54'53.34"	131°15'18.69"
1838	450789.63	2102171.85	43°54'53.96"	131°15'17.48"
1839	450799.63	2102153.33	43°54'54.27"	131°15'16.64"
1840	450810.52	2102135.25	43°54'54.60"	131°15'15.82"
1841	450822.70	2102118.09	43°54'54.98"	131°15'15.03"
1842	450836.31	2102102.10	43°54'55.41"	131°15'14.30"
1843	450851.30	2102087.82	43°54'55.88"	131°15'13.64"
1844	450868.12	2102075.46	43°54'56.41"	131°15'13.06"
1845	450886.89	2102065.58	43°54'57.01"	131°15'12.60"
1846	450906.02	2102057.71	43°54'57.62"	131°15'12.22"
1847	450940.75	2102056.89	43°54'58.74"	131°15'12.13"
1848	450962.74	2102061.64	43°54'59.46"	131°15'12.32"
1849	450983.20	2102069.17	43°55'00.13"	131°15'12.63"
1850	451002.10	2102080.50	43°55'00.75"	131°15'13.11"
1851	451019.36	2102094.69	43°55'01.32"	131°15'13.72"
1852	451035.38	2102109.31	43°55'01.86"	131°15'14.35"
1853	451051.41	2102123.62	43°55'02.39"	131°15'14.97"
1854	451067.26	2102136.63	43°55'02.92"	131°15'15.54"
1855	451110.10	2102173.35	43°55'04.34"	131°15'17.12"
1856	451139.68	2102195.46	43°55'05.32"	131°15'18.07"
1857	451183.73	2102224.83	43°55'06.77"	131°15'19.33"
1858	451209.20	2102239.90	43°55'07.61"	131°15'19.97"
1859	451226.15	2102253.27	43°55'08.17"	131°15'20.55"
1860	451242.86	2102266.79	43°55'08.73"	131°15'21.13"
1861	451263.22	2102266.99	43°55'09.39"	131°15'21.11"
1862	451283.61	2102265.43	43°55'10.04"	131°15'21.01"
1863	451305.40	2102266.08	43°55'10.75"	131°15'21.01"
1864	451327.20	2102261.98	43°55'11.45"	131°15'20.80"
1865	451346.95	2102252.36	43°55'12.08"	131°15'20.34"
1866	451360.75	2102237.18	43°55'12.51"	131°15'19.65"
1867	451370.86	2102218.58	43°55'12.82"	131°15'18.80"
1868	451379.46	2102198.66	43°55'13.08"	131°15'17.90"
1869	451388.93	2102179.65	43°55'13.37"	131°15'17.03"
1870	451403.41	2102156.20	43°55'13.82"	131°15'15.96"
1871	451430.31	2102123.16	43°55'14.65"	131°15'14.45"
1872	451455.98	2102097.97	43°55'15.46"	131°15'13.29"
1873	451488.21	2102083.58	43°55'16.49"	131°15'12.60"
1874	451533.13	2102083.86	43°55'17.95"	131°15'12.55"
1875	451568.71	2102098.75	43°55'19.11"	131°15'13.17"
1876	451597.16	2102121.79	43°55'20.05"	131°15'14.16"
1877	451621.02	2102138.42	43°55'20.84"	131°15'14.88"
1878	451638.04	2102153.23	43°55'21.41"	131°15'15.52"
1879	451659.47	2102180.31	43°55'22.13"	131°15'16.70"
1880	451671.69	2102214.60	43°55'22.56"	131°15'18.22"
1881	451673.73	2102239.42	43°55'22.65"	131°15'19.33"

1882	451676.72	2102261.93	43°55'22.77"	131°15'20.33"
1883	451680.14	2102281.65	43°55'22.90"	131°15'21.21"
1884	451684.53	2102302.21	43°55'23.06"	131°15'22.13"
1885	451690.03	2102322.87	43°55'23.25"	131°15'23.04"
1886	451696.77	2102342.83	43°55'23.49"	131°15'23.93"
1887	451704.66	2102361.48	43°55'23.77"	131°15'24.75"
1888	451716.41	2102381.94	43°55'24.17"	131°15'25.65"
1889	451730.50	2102397.70	43°55'24.64"	131°15'26.34"
1890	451750.42	2102408.59	43°55'25.29"	131°15'26.80"
1891	451773.91	2102407.76	43°55'26.05"	131°15'26.73"
1892	451823.87	2102399.67	43°55'27.66"	131°15'26.31"
1893	451854.73	2102393.76	43°55'28.65"	131°15'26.00"
1894	451874.96	2102371.53	43°55'29.29"	131°15'24.98"
1895	451904.60	2102354.98	43°55'30.23"	131°15'24.20"
1896	451916.44	2102330.49	43°55'30.59"	131°15'23.08"
1897	451925.66	2102308.49	43°55'30.87"	131°15'22.09"
1898	451926.27	2102269.37	43°55'30.85"	131°15'20.33"
1899	451947.44	2102253.03	43°55'31.52"	131°15'19.57"
1900	451986.80	2102245.68	43°55'32.79"	131°15'19.19"
1901	452025.63	2102256.41	43°55'34.05"	131°15'19.62"
1902	452059.95	2102276.48	43°55'35.18"	131°15'20.47"
1903	452085.75	2102284.17	43°55'36.03"	131°15'20.78"
1904	452110.39	2102296.80	43°55'36.84"	131°15'21.32"
1905	452132.35	2102302.51	43°55'37.55"	131°15'21.54"
1906	452154.95	2102305.20	43°55'38.29"	131°15'21.63"
1907	452178.17	2102306.13	43°55'39.04"	131°15'21.64"
1908	452198.18	2102306.40	43°55'39.69"	131°15'21.63"
1909	452218.17	2102307.07	43°55'40.34"	131°15'21.63"
1910	452241.24	2102309.28	43°55'41.08"	131°15'21.70"
1911	452263.78	2102314.38	43°55'41.82"	131°15'21.90"
1912	452290.45	2102322.57	43°55'42.69"	131°15'22.23"
1913	452327.48	2102337.34	43°55'43.90"	131°15'22.84"
1914	452342.45	2102353.78	43°55'44.40"	131°15'23.56"
1915	452346.96	2102374.08	43°55'44.57"	131°15'24.46"
1916	452358.52	2102392.59	43°55'44.96"	131°15'25.27"
1917	452375.43	2102407.81	43°55'45.52"	131°15'25.93"
1918	452392.43	2102419.32	43°55'46.08"	131°15'26.43"
1919	452429.88	2102442.70	43°55'47.32"	131°15'27.42"
1920	452449.70	2102449.16	43°55'47.97"	131°15'27.69"
1921	452471.88	2102451.43	43°55'48.69"	131°15'27.76"
1922	452491.18	2102445.65	43°55'49.31"	131°15'27.47"
1923	452573.39	2102403.65	43°55'51.93"	131°15'25.48"
1924	452613.92	2102375.68	43°55'53.21"	131°15'24.18"
1925	452631.63	2102352.41	43°55'53.76"	131°15'23.11"
1926	452655.63	2102345.75	43°55'54.53"	131°15'22.78"
1927	452672.87	2102319.25	43°55'55.07"	131°15'21.57"
1928	452699.57	2102311.61	43°55'55.92"	131°15'21.19"
1929	452733.51	2102325.89	43°55'57.04"	131°15'21.79"
1930	452759.00	2102339.82	43°55'57.87"	131°15'22.38"
1931	452801.15	2102365.99	43°55'59.26"	131°15'23.49"
1932	452840.59	2102393.60	43°56'00.57"	131°15'24.68"

1933	452878.74	2102426.56	43°56'01.83"	131°15'26.10"
1934	452912.76	2102457.23	43°56'02.96"	131°15'27.43"
1935	452957.68	2102495.05	43°56'04.46"	131°15'29.06"
1936	453007.88	2102534.17	43°56'06.12"	131°15'30.75"
1937	453033.80	2102552.93	43°56'06.98"	131°15'31.56"
1938	453044.78	2102572.39	43°56'07.35"	131°15'32.41"
1939	453050.12	2102605.91	43°56'07.55"	131°15'33.91"
1940	453056.76	2102633.11	43°56'07.80"	131°15'35.12"
1941	453065.52	2102660.29	43°56'08.11"	131°15'36.32"
1942	453075.45	2102681.72	43°56'08.45"	131°15'37.27"
1943	453084.86	2102701.93	43°56'08.77"	131°15'38.16"
1944	453095.10	2102720.24	43°56'09.12"	131°15'38.97"
1945	453109.02	2102737.85	43°56'09.59"	131°15'39.74"
1946	453127.12	2102750.60	43°56'10.19"	131°15'40.29"
1947	453147.71	2102757.02	43°56'10.86"	131°15'40.55"
1948	453170.04	2102758.23	43°56'11.58"	131°15'40.57"
1949	453201.83	2102755.00	43°56'12.61"	131°15'40.38"
1950	453245.81	2102756.79	43°56'14.03"	131°15'40.40"
1951	453278.87	2102752.07	43°56'15.10"	131°15'40.15"
1952	453298.30	2102745.74	43°56'15.72"	131°15'39.84"
1953	453318.42	2102738.70	43°56'16.37"	131°15'39.50"
1954	453338.29	2102735.91	43°56'17.01"	131°15'39.35"
1955	453358.68	2102734.99	43°56'17.67"	131°15'39.28"
1956	453381.92	2102734.96	43°56'18.42"	131°15'39.25"
1957	453402.17	2102731.30	43°56'19.07"	131°15'39.05"
1958	453432.14	2102717.81	43°56'20.03"	131°15'38.41"
1959	453448.15	2102703.25	43°56'20.53"	131°15'37.74"
1960	453463.52	2102687.48	43°56'21.02"	131°15'37.01"
1961	453476.86	2102672.53	43°56'21.43"	131°15'36.32"
1962	453489.66	2102657.15	43°56'21.83"	131°15'35.62"
1963	453503.20	2102639.80	43°56'22.25"	131°15'34.82"
1964	453515.28	2102622.08	43°56'22.63"	131°15'34.01"
1965	453523.56	2102602.07	43°56'22.88"	131°15'33.10"
1966	453540.94	2102589.89	43°56'23.43"	131°15'32.53"
1967	453566.73	2102575.32	43°56'24.25"	131°15'31.85"
1968	453592.02	2102562.32	43°56'25.05"	131°15'31.23"
1969	453670.51	2102533.24	43°56'27.57"	131°15'29.82"
1970	453702.64	2102522.78	43°56'28.60"	131°15'29.31"
1971	453761.87	2102509.12	43°56'30.50"	131°15'28.62"
1972	453805.27	2102497.24	43°56'31.89"	131°15'28.03"
1973	453852.00	2102474.27	43°56'33.38"	131°15'26.94"
1974	453892.73	2102458.52	43°56'34.69"	131°15'26.18"
1975	453937.50	2102448.77	43°56'36.13"	131°15'25.68"
1976	453977.28	2102446.26	43°56'37.41"	131°15'25.52"
1977	454024.53	2102439.23	43°56'38.94"	131°15'25.14"
1978	454052.30	2102432.66	43°56'39.83"	131°15'24.81"
1979	454084.56	2102432.59	43°56'40.87"	131°15'24.76"
1980	454132.88	2102430.80	43°56'42.43"	131°15'24.62"
1981	454173.37	2102419.31	43°56'43.73"	131°15'24.05"
1982	454204.04	2102405.43	43°56'44.71"	131°15'23.39"
1983	454227.75	2102389.76	43°56'45.47"	131°15'22.65"

1984	454254.96	2102364.63	43°56'46.32"	131°15'21.49"
1985	454279.29	2102331.99	43°56'47.08"	131°15'19.99"
1986	454290.54	2102309.03	43°56'47.42"	131°15'18.95"
1987	454301.62	2102277.05	43°56'47.75"	131°15'17.50"
1988	454300.66	2102238.37	43°56'47.68"	131°15'15.77"
1989	454287.89	2102222.64	43°56'47.25"	131°15'15.08"
1990	454248.50	2102193.91	43°56'45.95"	131°15'13.85"
1991	454231.24	2102168.01	43°56'45.37"	131°15'12.71"
1992	454212.45	2102141.97	43°56'44.73"	131°15'11.57"
1993	454197.14	2102121.98	43°56'44.22"	131°15'10.70"
1994	454194.91	2102092.27	43°56'44.12"	131°15'09.37"
1995	454200.82	2102069.63	43°56'44.29"	131°15'08.34"
1996	454218.94	2102032.64	43°56'44.84"	131°15'06.66"
1997	454237.53	2101994.55	43°56'45.40"	131°15'04.93"
1998	454240.28	2101973.41	43°56'45.47"	131°15'03.98"
1999	454253.57	2101953.15	43°56'45.88"	131°15'03.06"
2000	454286.44	2101935.66	43°56'46.93"	131°15'02.23"
2001	454315.84	2101926.98	43°56'47.87"	131°15'01.80"
2002	454339.96	2101916.61	43°56'48.64"	131°15'01.30"
2003	454382.02	2101889.74	43°56'49.98"	131°15'00.04"
2004	454413.93	2101867.48	43°56'50.99"	131°14'59.00"
2005	454431.93	2101857.40	43°56'51.56"	131°14'58.53"
2006	454451.40	2101838.38	43°56'52.17"	131°14'57.65"
2007	454532.66	2101757.89	43°56'54.73"	131°14'53.93"
2008	454557.17	2101741.11	43°56'55.50"	131°14'53.15"
2009	454589.82	2101720.94	43°56'56.54"	131°14'52.20"
2010	454624.02	2101700.44	43°56'57.63"	131°14'51.24"
2011	454651.59	2101685.91	43°56'58.51"	131°14'50.55"
2012	454683.26	2101679.15	43°56'59.52"	131°14'50.20"
2013	454714.95	2101698.09	43°57'00.57"	131°14'51.01"
2014	454741.57	2101693.02	43°57'01.42"	131°14'50.75"
2015	454761.67	2101675.63	43°57'02.06"	131°14'49.94"
2016	454780.32	2101653.94	43°57'02.64"	131°14'48.94"
2017	454821.47	2101605.98	43°57'03.93"	131°14'46.74"
2018	454832.70	2101587.28	43°57'04.27"	131°14'45.89"
2019	454842.38	2101564.76	43°57'04.56"	131°14'44.86"
2020	454844.04	2101543.11	43°57'04.60"	131°14'43.89"
2021	454836.18	2101523.27	43°57'04.32"	131°14'43.01"
2022	454805.31	2101492.13	43°57'03.29"	131°14'41.66"
2023	454768.40	2101469.33	43°57'02.08"	131°14'40.69"
2024	454730.86	2101452.86	43°57'00.85"	131°14'40.00"
2025	454705.53	2101429.37	43°57'00.00"	131°14'38.98"
2026	454699.35	2101409.58	43°56'59.78"	131°14'38.10"
2027	454703.47	2101375.79	43°56'59.88"	131°14'36.58"
2028	454707.92	2101335.18	43°57'00.00"	131°14'34.76"
2029	454718.96	2101300.57	43°57'00.31"	131°14'33.19"
2030	454748.01	2101270.19	43°57'01.22"	131°14'31.79"
2031	454782.79	2101256.44	43°57'02.34"	131°14'31.13"
2032	454807.33	2101250.27	43°57'03.12"	131°14'30.82"
2033	454833.40	2101245.25	43°57'03.96"	131°14'30.56"
2034	454853.18	2101238.37	43°57'04.60"	131°14'30.23"

2035	454868.85	2101212.43	43°57'05.08"	131°14'29.04"
2036	454882.43	2101182.62	43°57'05.49"	131°14'27.69"
2037	454898.83	2101147.68	43°57'05.99"	131°14'26.10"
2038	454905.02	2101119.26	43°57'06.16"	131°14'24.82"
2039	454910.00	2101093.93	43°57'06.30"	131°14'23.68"
2040	454924.40	2101073.74	43°57'06.74"	131°14'22.75"
2041	454955.89	2101047.19	43°57'07.74"	131°14'21.52"
2042	454980.03	2101035.70	43°57'08.51"	131°14'20.97"
2043	455004.09	2101027.43	43°57'09.28"	131°14'20.57"
2044	455028.81	2101015.00	43°57'10.06"	131°14'19.98"
2045	455049.87	2101002.92	43°57'10.73"	131°14'19.41"
2046	455081.88	2100992.15	43°57'11.76"	131°14'18.89"
2047	455119.11	2100989.57	43°57'12.96"	131°14'18.72"
2048	455177.81	2100989.82	43°57'14.86"	131°14'18.65"
2049	455243.80	2100996.05	43°57'17.01"	131°14'18.84"
2050	455278.11	2101001.82	43°57'18.12"	131°14'19.06"
2051	455307.50	2101008.01	43°57'19.08"	131°14'19.29"
2052	455339.34	2101025.36	43°57'20.13"	131°14'20.03"
2053	455359.20	2101049.26	43°57'20.79"	131°14'21.07"
2054	455376.10	2101067.75	43°57'21.36"	131°14'21.88"
2055	455402.97	2101091.37	43°57'22.25"	131°14'22.90"
2056	455451.71	2101123.46	43°57'23.86"	131°14'24.27"
2057	455479.90	2101137.05	43°57'24.78"	131°14'24.84"
2058	455509.39	2101143.73	43°57'25.75"	131°14'25.10"
2059	455533.19	2101143.40	43°57'26.52"	131°14'25.06"
2060	455572.29	2101148.83	43°57'27.79"	131°14'25.25"
2061	455591.05	2101157.35	43°57'28.40"	131°14'25.60"
2062	455610.92	2101169.91	43°57'29.06"	131°14'26.14"
2063	455629.74	2101180.20	43°57'29.68"	131°14'26.58"
2064	455655.96	2101191.91	43°57'30.54"	131°14'27.06"
2065	455679.98	2101199.55	43°57'31.32"	131°14'27.37"
2066	455701.99	2101203.66	43°57'32.04"	131°14'27.53"
2067	455721.97	2101204.89	43°57'32.69"	131°14'27.56"
2068	455746.06	2101202.81	43°57'33.46"	131°14'27.43"
2069	455767.33	2101197.75	43°57'34.15"	131°14'27.18"
2070	455786.34	2101191.01	43°57'34.76"	131°14'26.85"
2071	455807.29	2101182.15	43°57'35.43"	131°14'26.42"
2072	455829.42	2101174.39	43°57'36.14"	131°14'26.05"
2073	455852.77	2101174.69	43°57'36.89"	131°14'26.03"
2074	455872.88	2101186.45	43°57'37.55"	131°14'26.53"
2075	455893.85	2101180.99	43°57'38.23"	131°14'26.26"
2076	455911.39	2101170.57	43°57'38.78"	131°14'25.77"
2077	455925.07	2101155.80	43°57'39.21"	131°14'25.08"
2078	455935.00	2101136.65	43°57'39.52"	131°14'24.21"
2079	455948.40	2101119.63	43°57'39.93"	131°14'23.43"
2080	455964.28	2101105.57	43°57'40.43"	131°14'22.78"
2081	455999.20	2101086.93	43°57'41.55"	131°14'21.90"
2082	456026.21	2101069.26	43°57'42.40"	131°14'21.07"
2083	456044.70	2101053.43	43°57'42.99"	131°14'20.34"
2084	456078.85	2101026.90	43°57'44.07"	131°14'19.10"
2085	456108.82	2100999.20	43°57'45.01"	131°14'17.82"

2086	456165.04	2100942.17	43°57'46.77"	131°14'15.19"
2087	456182.73	2100919.40	43°57'47.32"	131°14'14.14"
2088	456195.00	2100895.90	43°57'47.70"	131°14'13.07"
2089	456201.08	2100871.19	43°57'47.87"	131°14'11.96"
2090	456205.13	2100840.06	43°57'47.97"	131°14'10.56"
2091	456222.53	2100827.41	43°57'48.52"	131°14'09.97"
2092	456245.30	2100810.02	43°57'49.24"	131°14'09.16"
2093	456262.87	2100787.81	43°57'49.79"	131°14'08.14"
2094	456289.66	2100743.64	43°57'50.61"	131°14'06.12"
2095	456307.01	2100729.29	43°57'51.16"	131°14'05.46"
2096	456328.02	2100718.27	43°57'51.83"	131°14'04.93"
2097	456358.51	2100706.49	43°57'52.81"	131°14'04.37"
2098	456383.06	2100699.85	43°57'53.59"	131°14'04.03"
2099	456411.83	2100693.79	43°57'54.52"	131°14'03.72"
2100	456442.63	2100690.47	43°57'55.51"	131°14'03.53"
2101	456482.89	2100690.16	43°57'56.82"	131°14'03.47"
2102	456532.06	2100693.15	43°57'58.41"	131°14'03.53"
2103	456551.45	2100699.60	43°57'59.04"	131°14'03.80"
2104	456578.30	2100705.15	43°57'59.92"	131°14'04.01"
2105	456604.13	2100708.02	43°58'00.76"	131°14'04.10"
2106	456622.93	2100715.49	43°58'01.37"	131°14'04.41"
2107	456644.37	2100723.52	43°58'02.08"	131°14'04.74"
2108	456683.21	2100737.47	43°58'03.35"	131°14'05.32"
2109	456706.63	2100768.30	43°58'04.13"	131°14'06.67"
2110	456705.73	2100798.46	43°58'04.14"	131°14'08.02"
2111	456726.02	2100826.64	43°58'04.82"	131°14'09.25"
2112	456776.36	2100842.45	43°58'06.46"	131°14'09.90"
2113	456799.74	2100856.31	43°58'07.23"	131°14'10.48"
2114	456830.02	2100889.03	43°58'08.25"	131°14'11.91"
2115	456836.64	2100916.78	43°58'08.49"	131°14'13.15"
2116	456832.97	2100950.01	43°58'08.40"	131°14'14.64"
2117	456833.60	2100980.71	43°58'08.45"	131°14'16.01"
2118	456848.27	2101021.95	43°58'08.97"	131°14'17.84"
2119	456865.72	2101059.51	43°58'09.57"	131°14'19.50"
2120	456880.75	2101088.07	43°58'10.08"	131°14'20.76"
2121	456902.70	2101112.50	43°58'10.82"	131°14'21.83"
2122	456936.20	2101126.77	43°58'11.91"	131°14'22.42"
2123	456961.52	2101128.09	43°58'12.74"	131°14'22.45"
2124	456999.87	2101120.73	43°58'13.97"	131°14'22.07"
2125	457033.22	2101121.72	43°58'15.05"	131°14'22.07"
2126	457053.76	2101126.60	43°58'15.72"	131°14'22.26"
2127	457077.23	2101137.34	43°58'16.49"	131°14'22.71"
2128	457111.36	2101163.82	43°58'17.62"	131°14'23.85"
2129	457144.46	2101191.23	43°58'18.72"	131°14'25.03"
2130	457166.08	2101212.06	43°58'19.44"	131°14'25.94"
2131	457187.11	2101233.81	43°58'20.14"	131°14'26.88"
2132	457210.73	2101258.37	43°58'20.93"	131°14'27.95"
2133	457256.98	2101299.68	43°58'22.47"	131°14'29.74"
2134	457249.19	2101318.32	43°58'22.23"	131°14'30.59"
2135	457240.01	2101357.15	43°58'21.97"	131°14'32.34"
2136	457255.49	2101371.43	43°58'22.49"	131°14'32.96"

2137	457300.04	2101384.03	43°58'23.94"	131°14'33.46"
2138	457320.00	2101393.21	43°58'24.60"	131°14'33.85"
2139	457338.54	2101401.95	43°58'25.21"	131°14'34.22"
2140	457357.88	2101409.37	43°58'25.84"	131°14'34.52"
2141	457376.92	2101415.88	43°58'26.46"	131°14'34.79"
2142	457419.58	2101425.03	43°58'27.85"	131°14'35.14"
2143	457430.10	2101421.30	43°58'28.19"	131°14'34.96"
2144	457453.88	2101412.89	43°58'28.95"	131°14'34.55"
2145	457475.12	2101412.71	43°58'29.64"	131°14'34.51"
2146	457497.31	2101414.41	43°58'30.36"	131°14'34.56"
2147	457520.03	2101417.11	43°58'31.10"	131°14'34.65"
2148	457542.95	2101419.96	43°58'31.84"	131°14'34.75"
2149	457565.92	2101422.18	43°58'32.59"	131°14'34.82"
2150	457588.59	2101422.78	43°58'33.32"	131°14'34.81"
2151	457610.64	2101421.03	43°58'34.03"	131°14'34.70"
2152	457631.72	2101416.04	43°58'34.71"	131°14'34.45"
2153	457651.56	2101406.92	43°58'35.34"	131°14'34.02"
2154	457669.91	2101392.85	43°58'35.92"	131°14'33.36"
2155	457693.40	2101369.21	43°58'36.66"	131°14'32.27"
2156	457724.00	2101346.21	43°58'37.63"	131°14'31.20"
2157	457740.91	2101335.22	43°58'38.17"	131°14'30.68"
2158	457756.99	2101322.29	43°58'38.67"	131°14'30.08"
2159	457771.76	2101307.47	43°58'39.14"	131°14'29.40"
2160	457786.27	2101290.89	43°58'39.59"	131°14'28.63"
2161	457801.68	2101274.55	43°58'40.07"	131°14'27.88"
2162	457818.66	2101260.53	43°58'40.61"	131°14'27.23"
2163	457837.81	2101248.67	43°58'41.22"	131°14'26.67"
2164	457869.21	2101228.90	43°58'42.22"	131°14'25.74"
2165	457903.61	2101209.28	43°58'43.31"	131°14'24.82"
2166	457935.40	2101191.18	43°58'44.32"	131°14'23.96"
2167	457950.64	2101176.28	43°58'44.80"	131°14'23.28"
2168	457970.16	2101144.52	43°58'45.40"	131°14'21.83"
2169	457974.19	2101117.67	43°58'45.51"	131°14'20.62"
2170	457971.33	2101087.45	43°58'45.38"	131°14'19.27"
2171	457995.32	2101066.97	43°58'46.14"	131°14'18.32"
2172	458037.68	2101030.08	43°58'47.48"	131°14'16.61"
2173	458071.45	2100997.22	43°58'48.54"	131°14'15.09"
2174	458101.72	2100979.10	43°58'49.50"	131°14'14.23"
2175	458123.74	2100974.93	43°58'50.21"	131°14'14.02"
2176	458144.34	2100977.47	43°58'50.88"	131°14'14.10"
2177	458161.45	2100989.01	43°58'51.44"	131°14'14.60"
2178	458172.93	2101007.09	43°58'51.83"	131°14'15.39"
2179	458179.59	2101026.00	43°58'52.06"	131°14'16.23"
2180	458184.65	2101046.39	43°58'52.25"	131°14'17.14"
2181	458189.15	2101066.61	43°58'52.41"	131°14'18.04"
2182	458195.30	2101087.83	43°58'52.63"	131°14'18.98"
2183	458217.33	2101127.68	43°58'53.39"	131°14'20.74"
2184	458237.95	2101148.94	43°58'54.07"	131°14'21.66"
2185	458260.33	2101162.76	43°58'54.81"	131°14'22.25"
2186	458309.35	2101174.31	43°58'56.41"	131°14'22.70"
2187	458331.73	2101173.84	43°58'57.13"	131°14'22.65"

2188	458353.30	2101169.92	43°58'57.83"	131°14'22.45"
2189	458373.89	2101162.58	43°58'58.49"	131°14'22.09"
2190	458393.20	2101152.40	43°58'59.10"	131°14'21.61"
2191	458411.17	2101139.54	43°58'59.67"	131°14'21.01"
2192	458427.41	2101124.42	43°59'00.18"	131°14'20.31"
2193	458442.06	2101107.29	43°59'00.64"	131°14'19.52"
2194	458451.03	2101086.51	43°59'00.91"	131°14'18.58"
2195	458440.06	2101066.57	43°59'00.54"	131°14'17.70"
2196	458418.69	2101052.13	43°58'59.83"	131°14'17.08"
2197	458404.41	2101034.77	43°58'59.35"	131°14'16.32"
2198	458399.97	2101008.70	43°58'59.18"	131°14'15.16"
2199	458408.30	2100976.18	43°58'59.42"	131°14'13.69"
2200	458431.57	2100941.84	43°59'00.14"	131°14'12.12"
2201	458449.03	2100923.35	43°59'00.69"	131°14'11.27"
2202	458474.51	2100904.53	43°59'01.49"	131°14'10.39"
2203	458504.82	2100884.23	43°59'02.45"	131°14'09.44"
2204	458530.54	2100872.30	43°59'03.28"	131°14'08.87"
2205	458557.21	2100869.42	43°59'04.14"	131°14'08.70"
2206	458577.00	2100873.30	43°59'04.78"	131°14'08.85"
2207	458584.50	2100893.94	43°59'05.04"	131°14'09.76"
2208	458617.10	2100919.40	43°59'06.12"	131°14'10.86"
2209	458639.43	2100931.41	43°59'06.86"	131°14'11.37"
2210	458660.45	2100942.37	43°59'07.55"	131°14'11.83"
2211	458678.37	2100952.81	43°59'08.14"	131°14'12.28"
2212	458694.18	2100967.17	43°59'08.66"	131°14'12.90"
2213	458704.74	2100985.40	43°59'09.02"	131°14'13.70"
2214	458712.60	2101005.40	43°59'09.30"	131°14'14.59"
2215	458719.94	2101027.53	43°59'09.56"	131°14'15.57"
2216	458726.95	2101049.75	43°59'09.81"	131°14'16.56"
2217	458733.91	2101084.24	43°59'10.06"	131°14'18.09"
2218	458748.90	2101118.82	43°59'10.58"	131°14'19.62"
2219	458760.73	2101135.24	43°59'10.98"	131°14'20.35"
2220	458779.35	2101163.67	43°59'11.61"	131°14'21.59"
2221	458789.50	2101185.24	43°59'11.96"	131°14'22.55"
2222	458810.74	2101203.71	43°59'12.67"	131°14'23.35"
2223	458836.28	2101216.12	43°59'13.51"	131°14'23.87"
2224	458879.41	2101228.01	43°59'14.91"	131°14'24.34"
2225	458909.09	2101242.64	43°59'15.89"	131°14'24.96"
2226	458923.34	2101261.62	43°59'16.37"	131°14'25.79"
2227	458935.60	2101278.92	43°59'16.78"	131°14'26.55"
2228	458952.29	2101304.32	43°59'17.35"	131°14'27.67"
2229	458967.69	2101335.53	43°59'17.88"	131°14'29.05"
2230	458979.37	2101373.40	43°59'18.29"	131°14'30.73"
2231	458978.70	2101409.99	43°59'18.31"	131°14'32.37"
2232	458969.92	2101439.83	43°59'18.05"	131°14'33.72"
2233	458945.83	2101482.55	43°59'17.31"	131°14'35.67"
2234	458922.13	2101509.06	43°59'16.57"	131°14'36.89"
2235	458905.58	2101530.40	43°59'16.06"	131°14'37.87"
2236	458872.57	2101544.43	43°59'15.00"	131°14'38.54"
2237	458845.08	2101559.98	43°59'14.13"	131°14'39.27"
2238	458822.70	2101560.93	43°59'13.40"	131°14'39.35"

2239	458803.87	2101569.04	43°59'12.80"	131°14'39.74"
2240	458792.41	2101588.21	43°59'12.45"	131°14'40.61"
2241	458792.78	2101609.00	43°59'12.48"	131°14'41.54"
2242	458798.26	2101637.69	43°59'12.69"	131°14'42.82"
2243	458789.38	2101663.20	43°59'12.42"	131°14'43.98"
2244	458783.69	2101686.07	43°59'12.26"	131°14'45.01"
2245	458778.92	2101711.38	43°59'12.13"	131°14'46.15"
2246	458777.73	2101736.40	43°59'12.12"	131°14'47.27"
2247	458783.04	2101774.56	43°59'12.33"	131°14'48.98"
2248	458800.70	2101808.72	43°59'12.93"	131°14'50.49"
2249	458818.72	2101819.69	43°59'13.52"	131°14'50.95"
2250	458843.94	2101835.46	43°59'14.36"	131°14'51.63"
2251	458891.77	2101857.13	43°59'15.93"	131°14'52.53"
2252	458911.87	2101865.76	43°59'16.58"	131°14'52.89"
2253	458943.39	2101879.07	43°59'17.62"	131°14'53.45"
2254	458995.92	2101892.75	43°59'19.33"	131°14'53.99"
2255	459045.38	2101904.85	43°59'20.94"	131°14'54.47"
2256	459075.32	2101911.60	43°59'21.92"	131°14'54.73"
2257	459099.38	2101921.33	43°59'22.71"	131°14'55.13"
2258	459126.82	2101941.25	43°59'23.62"	131°14'55.99"
2259	459162.48	2101971.94	43°59'24.80"	131°14'57.32"
2260	459184.41	2101997.47	43°59'25.53"	131°14'58.43"
2261	459197.47	2102021.74	43°59'25.98"	131°14'59.50"
2262	459216.24	2102048.71	43°59'26.61"	131°15'00.69"
2263	459248.87	2102077.13	43°59'27.70"	131°15'01.92"
2264	459271.03	2102084.39	43°59'28.42"	131°15'02.21"
2265	459291.30	2102089.66	43°59'29.08"	131°15'02.42"
2266	459313.68	2102093.21	43°59'29.81"	131°15'02.55"
2267	459334.68	2102093.59	43°59'30.49"	131°15'02.54"
2268	459355.25	2102090.52	43°59'31.15"	131°15'02.38"
2269	459376.01	2102083.73	43°59'31.82"	131°15'02.04"
2270	459394.18	2102075.22	43°59'32.40"	131°15'01.64"
2271	459413.44	2102063.74	43°59'33.01"	131°15'01.10"
2272	459430.11	2102052.53	43°59'33.54"	131°15'00.57"
2273	459466.51	2102021.83	43°59'34.69"	131°14'59.15"
2274	459498.50	2102004.39	43°59'35.71"	131°14'58.32"
2275	459517.70	2101994.71	43°59'36.32"	131°14'57.86"
2276	459536.75	2101985.85	43°59'36.93"	131°14'57.44"
2277	459557.94	2101980.57	43°59'37.61"	131°14'57.17"
2278	459580.53	2101976.50	43°59'38.34"	131°14'56.96"
2279	459615.13	2101968.61	43°59'39.45"	131°14'56.56"
2280	459644.54	2101951.99	43°59'40.38"	131°14'55.78"
2281	459666.82	2101943.18	43°59'41.10"	131°14'55.35"
2282	459693.47	2101937.09	43°59'41.95"	131°14'55.04"
2283	459714.89	2101931.36	43°59'42.64"	131°14'54.76"
2284	459764.13	2101929.15	43°59'44.23"	131°14'54.59"
2285	459820.82	2101929.79	43°59'46.07"	131°14'54.54"
2286	459884.58	2101939.65	43°59'48.14"	131°14'54.90"
2287	459942.14	2101959.92	43°59'50.03"	131°14'55.73"
2288	459985.71	2101990.85	43°59'51.47"	131°14'57.06"
2289	460006.26	2102013.70	43°59'52.15"	131°14'58.06"

2290	460029.71	2102025.01	43°59'52.92"	131°14'58.53"
2291	460058.71	2102030.12	43°59'53.87"	131°14'58.72"
2292	460096.31	2102044.47	43°59'55.10"	131°14'59.32"
2293	460127.90	2102051.77	43°59'56.13"	131°14'59.60"
2294	460171.17	2102055.24	43°59'57.53"	131°14'59.70"
2295	460214.61	2102057.01	43°59'58.94"	131°14'59.72"
2296	460254.64	2102053.39	44°00'00.23"	131°14'59.50"
2297	460291.17	2102044.13	44°00'01.40"	131°14'59.04"
2298	460316.53	2102036.70	44°00'02.22"	131°14'58.67"
2299	460346.17	2102027.39	44°00'03.17"	131°14'58.21"
2300	460374.50	2102017.33	44°00'04.08"	131°14'57.73"
2301	460420.58	2101993.81	44°00'05.54"	131°14'56.61"
2302	460441.47	2101983.28	44°00'06.21"	131°14'56.11"
2303	460474.32	2101967.33	44°00'07.26"	131°14'55.35"
2304	460501.82	2101958.76	44°00'08.14"	131°14'54.93"
2305	460535.33	2101950.21	44°00'09.22"	131°14'54.50"
2306	460571.18	2101941.80	44°00'10.37"	131°14'54.07"
2307	460634.01	2101919.68	44°00'12.38"	131°14'53.00"
2308	460684.61	2101908.53	44°00'14.01"	131°14'52.43"
2309	460737.98	2101912.76	44°00'15.74"	131°14'52.55"
2310	460762.77	2101912.94	44°00'16.54"	131°14'52.52"
2311	460790.25	2101912.64	44°00'17.43"	131°14'52.47"
2312	460815.96	2101908.19	44°00'18.26"	131°14'52.24"
2313	460881.38	2101899.87	44°00'20.37"	131°14'51.78"
2314	460925.89	2101895.58	44°00'21.81"	131°14'51.53"
2315	460995.93	2101896.40	44°00'24.07"	131°14'51.47"
2316	461053.65	2101893.06	44°00'25.94"	131°14'51.24"
2317	461075.74	2101891.15	44°00'26.65"	131°14'51.13"
2318	461095.96	2101884.30	44°00'27.30"	131°14'50.79"
2319	461116.52	2101873.04	44°00'27.96"	131°14'50.26"
2320	461144.30	2101848.18	44°00'28.83"	131°14'49.11"
2321	461162.70	2101831.78	44°00'29.41"	131°14'48.35"
2322	461196.49	2101806.00	44°00'30.48"	131°14'47.14"
2323	461220.54	2101786.97	44°00'31.24"	131°14'46.26"
2324	461249.26	2101760.14	44°00'32.14"	131°14'45.02"
2325	461267.84	2101741.59	44°00'32.73"	131°14'44.16"
2326	461288.36	2101727.98	44°00'33.38"	131°14'43.52"
2327	461312.48	2101717.80	44°00'34.15"	131°14'43.03"
2328	461359.98	2101687.73	44°00'35.66"	131°14'41.62"
2329	461402.97	2101659.69	44°00'37.02"	131°14'40.30"
2330	461450.22	2101638.44	44°00'38.53"	131°14'39.29"
2331	461505.79	2101620.69	44°00'40.31"	131°14'38.42"
2332	461544.44	2101600.66	44°00'41.54"	131°14'37.47"
2333	461610.30	2101584.89	44°00'43.66"	131°14'36.67"
2334	461637.98	2101592.86	44°00'44.56"	131°14'36.99"
2335	461671.71	2101602.78	44°00'45.66"	131°14'37.39"
2336	461708.37	2101615.54	44°00'46.86"	131°14'37.91"
2337	461738.08	2101630.21	44°00'47.84"	131°14'38.53"
2338	461767.07	2101653.24	44°00'48.80"	131°14'39.53"
2339	461797.48	2101681.19	44°00'49.81"	131°14'40.74"
2340	461822.37	2101711.10	44°00'50.65"	131°14'42.05"

2341	461846.40	2101744.79	44°00'51.46"	131°14'43.52"
2342	461869.21	2101781.50	44°00'52.23"	131°14'45.14"
2343	461886.58	2101821.83	44°00'52.83"	131°14'46.93"
2344	461892.35	2101851.47	44°00'53.05"	131°14'48.25"
2345	461865.37	2101872.25	44°00'52.19"	131°14'49.22"
2346	461850.95	2101896.62	44°00'51.75"	131°14'50.33"
2347	461841.87	2101932.95	44°00'51.49"	131°14'51.97"
2348	461839.21	2101969.88	44°00'51.44"	131°14'53.63"
2349	461840.83	2102005.16	44°00'51.53"	131°14'55.21"
2350	461845.91	2102027.88	44°00'51.72"	131°14'56.22"
2351	461838.40	2102049.07	44°00'51.49"	131°14'57.18"
2352	461831.69	2102076.09	44°00'51.30"	131°14'58.40"
2353	461829.83	2102097.20	44°00'51.26"	131°14'59.35"
2354	461832.48	2102124.34	44°00'51.37"	131°15'00.57"
2355	461852.49	2102160.90	44°00'52.06"	131°15'02.18"
2356	461871.57	2102177.93	44°00'52.69"	131°15'02.92"
2357	461886.44	2102193.69	44°00'53.19"	131°15'03.61"
2358	461925.26	2102219.80	44°00'54.47"	131°15'04.72"
2359	461951.93	2102235.36	44°00'55.35"	131°15'05.39"
2360	461981.41	2102246.37	44°00'56.31"	131°15'05.84"
2361	462018.40	2102255.43	44°00'57.52"	131°15'06.20"
2362	462044.22	2102265.65	44°00'58.37"	131°15'06.62"
2363	462073.55	2102278.18	44°00'59.33"	131°15'07.14"
2364	462100.21	2102286.28	44°01'00.20"	131°15'07.47"
2365	462121.01	2102290.19	44°01'00.87"	131°15'07.62"
2366	462144.43	2102291.86	44°01'01.63"	131°15'07.66"
2367	462166.93	2102290.62	44°01'02.36"	131°15'07.58"
2368	462189.05	2102287.09	44°01'03.07"	131°15'07.39"
2369	462211.48	2102281.67	44°01'03.79"	131°15'07.12"
2370	462230.76	2102276.14	44°01'04.41"	131°15'06.84"
2371	462250.96	2102270.01	44°01'05.06"	131°15'06.54"
2372	462272.51	2102263.43	44°01'05.75"	131°15'06.22"
2373	462322.11	2102252.22	44°01'07.35"	131°15'05.65"
2374	462407.63	2102230.06	44°01'10.09"	131°15'04.54"
2375	462436.84	2102231.99	44°01'11.04"	131°15'04.59"
2376	462468.12	2102241.42	44°01'12.06"	131°15'04.97"
2377	462495.55	2102250.58	44°01'12.96"	131°15'05.34"
2378	462521.85	2102263.49	44°01'13.82"	131°15'05.88"
2379	462557.22	2102285.73	44°01'14.99"	131°15'06.83"
2380	462603.55	2102313.68	44°01'16.52"	131°15'08.03"
2381	462659.81	2102343.84	44°01'18.37"	131°15'09.30"
2382	462719.83	2102382.64	44°01'20.35"	131°15'10.96"
2383	462763.55	2102415.25	44°01'21.79"	131°15'12.37"
2384	462778.99	2102431.01	44°01'22.31"	131°15'13.05"
2385	462802.31	2102465.37	44°01'23.10"	131°15'14.56"
2386	462814.57	2102498.32	44°01'23.53"	131°15'16.03"
2387	462833.45	2102510.43	44°01'24.15"	131°15'16.54"
2388	462853.07	2102520.23	44°01'24.79"	131°15'16.96"
2389	462873.40	2102528.15	44°01'25.46"	131°15'17.28"
2390	462894.45	2102534.46	44°01'26.15"	131°15'17.54"
2391	462914.11	2102539.22	44°01'26.79"	131°15'17.73"

2392	462932.55	2102547.33	44°01'27.39"	131°15'18.07"
2393	462960.23	2102558.99	44°01'28.30"	131°15'18.55"
2394	463004.42	2102576.45	44°01'29.75"	131°15'19.28"
2395	463040.38	2102593.96	44°01'30.93"	131°15'20.01"
2396	463064.03	2102606.04	44°01'31.71"	131°15'20.52"
2397	463084.66	2102615.43	44°01'32.38"	131°15'20.92"
2398	463106.33	2102623.53	44°01'33.09"	131°15'21.25"
2399	463126.96	2102629.27	44°01'33.76"	131°15'21.48"
2400	463148.30	2102633.46	44°01'34.46"	131°15'21.64"
2401	463168.45	2102636.30	44°01'35.11"	131°15'21.74"
2402	463191.29	2102638.98	44°01'35.86"	131°15'21.83"
2403	463213.23	2102641.48	44°01'36.57"	131°15'21.91"
2404	463237.76	2102643.26	44°01'37.36"	131°15'21.96"
2405	463263.95	2102641.41	44°01'38.21"	131°15'21.84"
2406	463284.76	2102637.76	44°01'38.88"	131°15'21.65"
2407	463305.50	2102631.62	44°01'39.55"	131°15'21.35"
2408	463326.42	2102623.75	44°01'40.22"	131°15'20.97"
2409	463345.13	2102615.57	44°01'40.81"	131°15'20.57"
2410	463365.76	2102606.40	44°01'41.47"	131°15'20.14"
2411	463384.90	2102599.03	44°01'42.09"	131°15'19.78"
2412	463406.52	2102592.85	44°01'42.78"	131°15'19.47"
2413	463428.12	2102588.76	44°01'43.47"	131°15'19.26"
2414	463450.28	2102591.35	44°01'44.19"	131°15'19.35"
2415	463508.84	2102597.35	44°01'46.10"	131°15'19.54"
2416	463539.09	2102597.22	44°01'47.07"	131°15'19.49"
2417	463564.87	2102597.98	44°01'47.91"	131°15'19.49"
2418	463591.87	2102609.46	44°01'48.79"	131°15'19.97"
2419	463614.02	2102624.16	44°01'49.53"	131°15'20.60"
2420	463641.15	2102631.80	44°01'50.41"	131°15'20.91"
2421	463658.14	2102647.69	44°01'50.98"	131°15'21.60"
2422	463681.95	2102669.74	44°01'51.77"	131°15'22.55"
2423	463710.53	2102692.61	44°01'52.72"	131°15'23.54"
2424	463734.26	2102709.43	44°01'53.50"	131°15'24.26"
2425	463754.84	2102728.09	44°01'54.18"	131°15'25.07"
2426	463770.69	2102748.15	44°01'54.72"	131°15'25.95"
2427	463780.63	2102769.07	44°01'55.06"	131°15'26.88"
2428	463789.90	2102794.22	44°01'55.38"	131°15'27.99"
2429	463795.78	2102813.50	44°01'55.59"	131°15'28.85"
2430	463801.95	2102833.49	44°01'55.81"	131°15'29.74"
2431	463808.51	2102856.08	44°01'56.05"	131°15'30.74"
2432	463813.55	2102877.34	44°01'56.23"	131°15'31.69"
2433	463816.04	2102897.94	44°01'56.33"	131°15'32.61"
2434	463816.65	2102918.98	44°01'56.37"	131°15'33.56"
2435	463816.20	2102941.51	44°01'56.38"	131°15'34.57"
2436	463815.05	2102964.99	44°01'56.36"	131°15'35.62"
2437	463808.26	2102998.64	44°01'56.18"	131°15'37.14"
2438	463806.50	2103020.26	44°01'56.14"	131°15'38.11"
2439	463794.99	2103052.18	44°01'55.80"	131°15'39.56"
2440	463783.01	2103080.94	44°01'55.44"	131°15'40.87"
2441	463771.00	2103110.83	44°01'55.08"	131°15'42.22"
2442	463756.13	2103146.91	44°01'54.63"	131°15'43.86"
2443	463716.79	2103205.59	44°01'53.41"	131°15'46.55"

2444	463672.87	2103276.25	44°01'52.06"	131°15'49.78"
2445	463635.77	2103330.69	44°01'50.91"	131°15'52.27"
2446	463613.04	2103347.50	44°01'50.19"	131°15'53.05"
2447	463587.04	2103361.32	44°01'49.36"	131°15'53.71"
2448	463573.68	2103376.58	44°01'48.95"	131°15'54.41"
2449	463561.60	2103394.11	44°01'48.57"	131°15'55.21"
2450	463551.12	2103413.14	44°01'48.25"	131°15'56.08"
2451	463542.32	2103432.84	44°01'47.99"	131°15'56.98"
2452	463535.73	2103452.48	44°01'47.79"	131°15'57.87"
2453	463530.87	2103473.69	44°01'47.65"	131°15'58.83"
2454	463530.62	2103500.69	44°01'47.67"	131°16'00.04"
2455	463537.52	2103534.30	44°01'47.93"	131°16'01.54"
2456	463545.83	2103576.33	44°01'48.24"	131°16'03.41"
2457	463540.25	2103603.21	44°01'48.08"	131°16'04.62"
2458	463534.29	2103624.22	44°01'47.91"	131°16'05.57"
2459	463529.31	2103645.82	44°01'47.77"	131°16'06.55"
2460	463524.46	2103666.62	44°01'47.63"	131°16'07.49"
2461	463520.08	2103686.95	44°01'47.51"	131°16'08.41"
2462	463516.49	2103707.05	44°01'47.41"	131°16'09.31"
2463	463513.88	2103727.28	44°01'47.35"	131°16'10.23"
2464	463512.49	2103747.79	44°01'47.32"	131°16'11.15"
2465	463512.65	2103769.05	44°01'47.35"	131°16'12.10"
2466	463514.76	2103791.24	44°01'47.44"	131°16'13.09"
2467	463519.08	2103814.35	44°01'47.60"	131°16'14.13"
2468	463530.07	2103852.20	44°01'47.99"	131°16'15.81"
2469	463537.27	2103872.00	44°01'48.24"	131°16'16.69"
2470	463545.23	2103892.21	44°01'48.52"	131°16'17.58"
2471	463554.33	2103911.91	44°01'48.84"	131°16'18.46"
2472	463565.25	2103929.86	44°01'49.21"	131°16'19.25"
2473	463578.35	2103945.11	44°01'49.64"	131°16'19.91"
2474	463595.29	2103959.01	44°01'50.21"	131°16'20.51"
2475	463612.20	2103978.06	44°01'50.77"	131°16'21.35"
2476	463630.80	2104010.78	44°01'51.41"	131°16'22.79"
2477	463643.37	2104029.37	44°01'51.83"	131°16'23.61"
2478	463656.72	2104044.84	44°01'52.28"	131°16'24.28"
2479	463671.18	2104059.15	44°01'52.76"	131°16'24.91"
2480	463686.47	2104072.52	44°01'53.27"	131°16'25.49"
2481	463703.75	2104086.10	44°01'53.84"	131°16'26.07"
2482	463723.48	2104099.44	44°01'54.49"	131°16'26.64"
2483	463755.65	2104117.25	44°01'55.55"	131°16'27.40"
2484	463775.70	2104124.03	44°01'56.20"	131°16'27.68"
2485	463796.75	2104130.35	44°01'56.89"	131°16'27.93"
2486	463816.62	2104135.25	44°01'57.54"	131°16'28.13"
2487	463836.31	2104138.97	44°01'58.18"	131°16'28.27"
2488	463857.02	2104141.75	44°01'58.85"	131°16'28.37"
2489	463879.86	2104143.97	44°01'59.60"	131°16'28.43"
2490	463902.06	2104145.49	44°02'00.32"	131°16'28.47"
2491	463923.34	2104159.38	44°02'01.02"	131°16'29.07"
2492	463936.03	2104177.80	44°02'01.45"	131°16'29.88"
2493	463951.36	2104196.79	44°02'01.96"	131°16'30.71"
2494	463966.58	2104219.93	44°02'02.48"	131°16'31.73"
2495	463979.54	2104247.93	44°02'02.92"	131°16'32.97"
2496	463990.18	2104279.45	44°02'03.30"	131°16'34.37"
2497	464000.60	2104303.03	44°02'03.66"	131°16'35.41"
2498	464013.83	2104321.47	44°02'04.10"	131°16'36.22"
2499	464030.50	2104348.90	44°02'04.67"	131°16'37.43"
2500	464043.97	2104378.43	44°02'05.13"	131°16'38.74"
2501	464039.18	2104412.24	44°02'05.01"	131°16'40.26"

2502	464035.78	2104456.01	44°02'04.94"	131°16'42.23"
2503	464038.92	2104477.07	44°02'05.06"	131°16'43.17"
2504	464048.60	2104495.47	44°02'05.39"	131°16'43.98"
2505	464065.05	2104507.49	44°02'05.94"	131°16'44.50"
2506	464085.39	2104515.74	44°02'06.60"	131°16'44.84"
2507	464115.22	2104526.16	44°02'07.58"	131°16'45.27"
2508	464135.20	2104546.00	44°02'08.25"	131°16'46.13"
2509	464146.80	2104563.66	44°02'08.64"	131°16'46.91"
2510	464158.35	2104583.11	44°02'09.03"	131°16'47.77"
2511	464168.58	2104601.87	44°02'09.38"	131°16'48.60"
2512	464177.94	2104620.58	44°02'09.70"	131°16'49.42"
2513	464187.14	2104640.04	44°02'10.02"	131°16'50.28"
2514	464196.76	2104660.87	44°02'10.35"	131°16'51.21"
2515	464205.84	2104680.32	44°02'10.66"	131°16'52.07"
2516	464222.95	2104704.08	44°02'11.24"	131°16'53.11"
2517	464240.48	2104727.93	44°02'11.83"	131°16'54.16"
2518	464266.15	2104755.18	44°02'12.69"	131°16'55.35"
2519	464284.66	2104772.09	44°02'13.30"	131°16'56.08"
2520	464362.41	2104828.46	44°02'15.87"	131°16'58.51"
2521	464380.11	2104839.03	44°02'16.45"	131°16'58.96"
2522	464437.30	2104875.69	44°02'18.34"	131°17'00.53"
2523	464465.37	2104874.41	44°02'19.25"	131°17'00.43"
2524	464485.22	2104853.35	44°02'19.87"	131°16'59.46"
2525	464504.90	2104823.92	44°02'20.48"	131°16'58.11"
2526	464516.84	2104799.71	44°02'20.84"	131°16'57.01"
2527	464547.87	2104769.90	44°02'21.82"	131°16'55.63"
2528	464600.51	2104738.66	44°02'23.49"	131°16'54.16"
2529	464620.85	2104760.76	44°02'24.17"	131°16'55.13"
2530	464633.41	2104784.47	44°02'24.60"	131°16'56.17"
2531	464644.68	2104816.97	44°02'25.00"	131°16'57.62"
2532	464652.47	2104853.87	44°02'25.28"	131°16'59.26"
2533	464658.62	2104906.18	44°02'25.53"	131°17'01.60"
2534	464672.29	2104969.90	44°02'26.04"	131°17'04.44"
2535	464686.39	2105035.67	44°02'26.56"	131°17'07.38"
2536	464688.95	2105057.59	44°02'26.66"	131°17'08.36"
2537	464692.34	2105078.71	44°02'26.79"	131°17'09.30"
2538	464696.40	2105099.13	44°02'26.94"	131°17'10.21"
2539	464701.39	2105118.85	44°02'27.12"	131°17'11.09"
2540	464709.30	2105144.13	44°02'27.40"	131°17'12.21"
2541	464718.93	2105168.39	44°02'27.74"	131°17'13.29"
2542	464730.27	2105191.58	44°02'28.13"	131°17'14.31"
2543	464743.40	2105213.86	44°02'28.57"	131°17'15.30"
2544	464758.56	2105235.32	44°02'29.08"	131°17'16.24"
2545	464771.34	2105250.95	44°02'29.51"	131°17'16.92"
2546	464785.23	2105266.14	44°02'29.98"	131°17'17.59"
2547	464800.36	2105281.01	44°02'30.48"	131°17'18.23"
2548	464816.83	2105295.54	44°02'31.03"	131°17'18.86"
2549	464834.65	2105309.80	44°02'31.62"	131°17'19.48"
2550	464858.04	2105323.47	44°02'32.39"	131°17'20.06"
2551	464907.77	2105342.42	44°02'34.02"	131°17'20.85"
2552	464933.32	2105373.33	44°02'34.87"	131°17'22.20"
2553	464961.70	2105414.44	44°02'35.83"	131°17'24.01"
2554	464981.94	2105448.38	44°02'36.52"	131°17'25.51"
2555	465000.97	2105481.78	44°02'37.17"	131°17'26.98"
2556	465021.67	2105519.45	44°02'37.87"	131°17'28.64"
2557	465033.62	2105558.95	44°02'38.30"	131°17'30.40"
2558	465069.59	2105647.93	44°02'39.55"	131°17'34.34"
2559	465097.40	2105711.80	44°02'40.51"	131°17'37.17"

2560	465113.71	2105751.42	44°02'41.07"	131°17'38.93"
2561	465123.08	2105791.97	44°02'41.41"	131°17'40.74"
2562	465123.20	2105859.68	44°02'41.48"	131°17'43.78"
2563	465119.88	2105897.19	44°02'41.41"	131°17'45.46"
2564	465115.12	2105934.13	44°02'41.29"	131°17'47.13"
2565	465101.66	2105995.17	44°02'40.91"	131°17'49.89"
2566	465095.07	2106037.34	44°02'40.74"	131°17'51.79"
2567	465094.32	2106062.65	44°02'40.74"	131°17'52.92"
2568	465090.65	2106096.99	44°02'40.65"	131°17'54.47"
2569	465082.19	2106131.14	44°02'40.41"	131°17'56.01"
2570	465075.13	2106174.31	44°02'40.23"	131°17'57.96"
2571	465068.18	2106211.18	44°02'40.04"	131°17'59.62"
2572	465061.68	2106235.39	44°02'39.85"	131°18'00.72"
2573	465036.40	2106266.88	44°02'39.06"	131°18'02.17"
2574	465003.31	2106280.45	44°02'38.00"	131°18'02.82"
2575	464975.10	2106297.90	44°02'37.10"	131°18'03.64"
2576	464938.25	2106303.16	44°02'35.92"	131°18'03.92"
2577	464894.08	2106315.11	44°02'34.50"	131°18'04.52"
2578	464878.33	2106340.30	44°02'34.01"	131°18'05.67"
2579	464870.92	2106380.60	44°02'33.81"	131°18'07.49"
2580	464877.30	2106420.74	44°02'34.06"	131°18'09.28"
2581	464893.84	2106448.51	44°02'34.62"	131°18'10.50"
2582	464905.31	2106470.57	44°02'35.01"	131°18'11.48"
2583	464910.60	2106502.51	44°02'35.21"	131°18'12.91"
2584	465147.45	2106458.56	44°02'42.84"	131°18'10.62"
2585	466054.72	2106291.53	44°03'12.05"	131°18'01.93"
2586	467311.47	2106058.86	44°03'52.51"	131°17'49.83"
2587	468464.05	2105847.26	44°04'29.62"	131°17'38.81"
2588	470401.27	2105491.40	44°05'31.98"	131°17'20.26"
2589	470857.05	2105407.78	44°05'46.66"	131°17'15.90"
2590	471427.90	2105302.40	44°06'05.04"	131°17'10.41"
2591	471925.14	2105211.53	44°06'21.04"	131°17'05.67"
2592	472718.56	2105063.56	44°06'46.59"	131°16'57.97"
2593	473824.86	2104862.85	44°07'22.20"	131°16'47.48"
2594	474230.67	2104784.68	44°07'35.27"	131°16'43.43"
2595	474918.42	2104656.72	44°07'57.40"	131°16'36.76"
2596	475815.62	2104492.94	44°08'26.29"	131°16'28.20"
2597	476498.80	2104370.75	44°08'48.29"	131°16'21.79"
2598	476913.58	2104290.84	44°09'01.64"	131°16'17.65"
2599	477485.23	2104185.94	44°09'20.04"	131°16'12.17"
2600	478219.85	2104050.45	44°09'43.69"	131°16'05.09"
2601	478730.05	2103951.47	44°10'00.11"	131°16'00.00"
2602	478845.73	2103931.85	44°10'03.83"	131°15'58.92"
2603	479303.79	2103851.38	44°10'18.58"	131°15'54.68"
2604	480171.06	2103691.07	44°10'46.50"	131°15'46.31"
2605	480734.26	2103587.21	44°11'04.63"	131°15'40.88"
2606	481812.80	2103388.01	44°11'39.35"	131°15'30.47"
2607	482383.96	2103282.70	44°11'57.73"	131°15'24.96"
2608	483033.19	2103162.36	44°12'18.63"	131°15'18.67"
2609	483701.98	2103038.80	44°12'40.16"	131°15'12.21"
2610	484628.95	2102873.37	44°13'10.00"	131°15'03.51"
2611	484926.37	2102813.17	44°13'19.57"	131°15'00.40"
2612	485657.65	2102678.47	44°13'43.11"	131°14'53.35"
2613	486052.78	2102605.50	44°13'55.83"	131°14'49.53"
2614	486626.29	2102499.93	44°14'14.29"	131°14'44.00"
2615	488265.08	2102198.64	44°15'07.04"	131°14'28.21"
1	488572.73	2102143.28	44°15'16.94"	131°14'25.29"

ПРАВИТЕЛЬСТВО ПРИМОРСКОГО КРАЯ

ПОСТАНОВЛЕНИЕ № 868-пп

16.12.2022

г. Владивосток

**О государственной информационной системе Приморского края
«Региональное образование»**

В соответствии с Федеральным законом от 29 декабря 2012 года № 273-ФЗ «Об образовании в Российской Федерации», Федеральным законом от 27 июля 2006 года № 149-ФЗ «Об информации, информационных технологиях и защите информации», на основании Устава Приморского края, в соответствии с Законом Приморского края от 2 августа 2021 года № 1111-КЗ «О государственных информационных системах Приморского края» Правительство Приморского края постановляет:

1. Создать государственную информационную систему Приморского края «Региональное образование» (далее – ГИС РО, Система).
2. Утвердить прилагаемое Положение о ГИС РО.
3. Определить:
 - обладателем Системы министерство образования Приморского края (далее - Обладатель);
 - оператором Системы краевое государственное казенное учреждение Приморского края «Информационно-технологический центр Приморского края» (далее - Оператор).
4. Обладателю в срок не позднее пяти рабочих дней с даты утверждения Положения о ГИС РО разработать и утвердить Регламент эксплуатации ГИС РО в соответствии с Положением о ГИС РО.
5. Оператору:
 - разработать и утвердить организационно-технические условия эксплуатации ГИС РО в соответствии с Положением о ГИС РО в срок до 31 декабря 2022 года;
 - вести ГИС РО в эксплуатацию с 1 января 2023 года.
6. Рекомендовать органам местного самоуправления муниципальных образований Приморского края рассмотреть возможность присоединения к ГИС РО.
7. Департаменту информационной политики Приморского края обеспечить официальное опубликование настоящего постановления.

*Первый вице-губернатор Приморского края -
Председатель Правительства Приморского края
В.Г. Щербина*

УТВЕРЖДЕНО
постановлением
Правительства Приморского края
от 16.12.2022 № 868-пп

ПОЛОЖЕНИЕ**о государственной информационной системе Приморского края
«Региональное образование»****I. ОБЩИЕ ПОЛОЖЕНИЯ**

1.1. Настоящее Положение о государственной информационной системе «Региональное образование» (далее - ГИС РО, Система) определяет цели, задачи, структуру и порядок функционирования Системы, полномочия обладателя, оператора Системы, а также состав и полномочия участников информационного обмена и пользователей Системы.

1.2. В настоящем Положении используются следующие понятия:

ГИС РО - информационная система, состоящая из набора модульных комплексных автоматизированных информационных систем, обеспечивающая формирование единого информационно-образовательного пространства Приморского края и объединяющая в единую сеть расположенные на территории Приморского края дошкольные образовательные организации, общеобразовательные организации, профессиональные образовательные организации, организации дополнительного образования, органы местного самоуправления муниципальных образований Приморского края, осуществляющие управление в сфере образования, органы исполнительной власти Приморского края;

обладатель Системы (далее - Обладатель) - министерство образования Приморского края;

оператор Системы (далее - Оператор) - краевое государственное казенное учреждение Приморского края «Информационно-технологический центр Приморского края»;

участники информационного обмена ГИС РО (далее - Участники) - органы исполнительной власти Приморского края, органы местного самоуправления муниципальных образований Приморского края, дошкольные образовательные организации, общеобразовательные организации, профессиональные образовательные организации, организации дополнительного образования и иные образовательные организации, получившие доступ к ГИС РО на основании решения Обладателя;

пользователи ГИС РО (далее - Пользователи) - уполномоченные лица Участников, обладающие правами доступа к ГИС РО и хранящимся в ней данным, а также иные физические лица, являющиеся участниками образовательных отношений, использующие ГИС РО в целях получения, предоставления информации, получения государственных (муниципальных) услуг в электронном виде в сфере образования;

участники образовательных отношений - обучающиеся, родители (законные представители) несовершеннолетних обучающихся, педагогические работники;

журналирование - форма автоматической записи в хронологическом порядке операций в информационных технологиях, процесс записи информации о происходящих в рамках какого-либо процесса с некоторым объектом событиях.

Иные понятия, используемые в настоящем Положении, применяются в значениях, установленных законодательством Российской Федерации.

II. ЦЕЛИ И ЗАДАЧИ ГИС РО

2.1. Цель создания и функционирования Системы - обеспечить на основе использования современных информационных технологий повышение эффективности государственного и муниципального управления в сфере образования и качества оказания населению государственных и муниципальных услуг в электронном виде, сформировать в Приморском крае единое информационно-образовательное пространство.

2.2. Основными задачами ГИС РО является обеспечение сбора, обобщения и анализа информации об участниках образовательных отношений через:

- постановку на учет нуждающихся в получении дошкольного образования и (или) присмотра и ухода в целях направления детей в дошкольные образовательные организации;
- направление детей для приема в дошкольные образовательные организации;
- прием детей в дошкольные образовательные организации;
- перевод обучающихся из одной дошкольной образовательной организации в другую дошкольную образовательную организацию;
- сбор, хранение и использование информации о выборе родителем (законным представителем) дошкольной образовательной организации и формы получения образования;
- предоставление информации родителям (законным представителям) детей о результатах рассмотрения заявления для направления в дошкольные образовательные организации, о последовательности предоставления таких мест, об основаниях изменения указанной последовательности для каждого ребенка, о результатах направления и приема детей в дошкольные образовательные организации;
- получение оперативной информации об очередях на зачисление в образовательные организации Приморского края и степени их наполнения;
- учет обучающихся в образовательных организациях Приморского края;
- формирование полного набора данных об этапах обучения, достижениях обучающихся в образовательных организациях Приморского края, включая результаты дополнительного образования;
- получение информации о влиянии образовательной деятельности на состояние здоровья обучающихся;
- организацию возможности подачи заявлений граждан на обучение по общеобразовательным программам начального общего, основного общего, среднего общего образования;
- осуществление мониторинга в системе образования Приморского края по организации предоставления общедоступного и бесплатного образования, в том числе дошкольного образования, а также присмотра и ухода за детьми;
- формирование в автоматизированном режиме информации о предоставлении мест детям в государственных, муниципальных образовательных организациях, а также в иных образовательных организациях в рамках соглашений, в том числе о государственно-частном, муниципально-частном партнерстве.

2.3. Выполнение задач ГИС РО позволит обеспечить:
повышение доступности информации для населения об образовательных организациях Приморского края и оказываемых ими образовательных услугах;
сокращение количества документов и информации, подлежащих представлению заявителями для получения государственных и муниципальных услуг в сфере образования;
сокращение информационных запросов в образовательные организации со всех уровней управления образованием;

прогнозирование необходимого количества мест в образовательных организациях Приморского края.
2.4. Функционирование и развитие ГИС РО осуществляются на основе следующих принципов:
применение единой технической политики функционирования ГИС РО;
персональная ответственность уполномоченных должностных лиц за полноту, актуальность и достоверность сведений, размещаемых ими в ГИС РО;
использование информационно-телекоммуникационных технологий при сборе, обработке, хранении и обмене информацией;

оперативный доступ Участников к информационным ресурсам;
полнота, достоверность, актуальность, целостность и конфиденциальность информации, размещаемой в ГИС РО.
III. СТРУКТУРА ГИС РО

3.1. ГИС РО состоит из следующих модульных комплексных автоматизированных информационных систем:
3.1.1. Автоматизированная информационная система «Сетевой город. Образование» (далее соответственно - АИС, АИС СГО) - модульная комплексная информационная система, предназначенная для предоставления электронных средств поддержки и сопровождения образовательной деятельности образовательных организаций, реализации государственных и муниципальных услуг в электронном виде в сфере образования, а также являющаяся инструментом сетевого взаимодействия между всеми участниками образовательных отношений и интеграции в единую сеть образовательных организаций, органов исполнительной власти Приморского края, органов местного самоуправления муниципальных образований Приморского края, осуществляющих управление в сферах образования.

АИС СГО содержит комплект модулей:
«Общеобразовательная организация»;
«Дошкольная образовательная организация»;
«Организация дополнительного образования»;
«Профессиональная образовательная организация»;
«Управление образованием»;
«Многоуровневая система оценки качества образования»;
«Аттестация педагогических работников».

Адреса порталов в сети Интернет, предназначенные для взаимодействия с участниками образовательных отношений:

<https://sgo.prim-edu.ru> - общеобразовательная организация;
<https://poo.prim-edu.ru> - профессиональная образовательная организация;
<https://portal.prim-edu.ru> - получение государственных и муниципальных услуг в сфере образования в электронном виде.

Адреса закрытого сегмента АИС СГО, доступного только для Участников внутри защищенной сети передачи данных:

<https://sgo-s.prim-edu.ru> - общеобразовательная организация;
<https://poo-s.prim-edu.ru> - профессиональная образовательная организация;
<https://attestat.prim-edu.ru> - аттестация педагогических работников;

3.1.2. АИС «Е-услуги. Образование» - модульная комплексная информационная система, предназначенная для предоставления государственных и муниципальных услуг в электронном виде в сфере образования, реализации процессов и процедур комплектования образовательных организаций.

Посредством АИС «Е-услуги. Образование» осуществляется:
прием заявлений, постановка на учет и зачисление детей в образовательные организации, реализующие основную образовательную программу дошкольного образования (детские сады);
зачисление в образовательную организацию;
предоставление путевок детям для организации отдыха в дневных и загородных лагерях;
предоставление информации об организации общедоступного и бесплатного дошкольного, начального общего, основного общего, среднего (полного) общего образования, а также дополнительного образования в общеобразовательных организациях начального, среднего и дополнительного профессионального образования.

АИС «Е-услуги. Образование» доступна только для Участников в защищенной сети передачи данных по адресу: <https://es.prim-edu.ru/>.

IV. ПОЛНОМОЧИЯ

4.1. Владелец:
принимает решения о предоставлении (ограничении) доступа к Системе и хранящимся в ней данным в соответствии с настоящим положением;

определяет перечень информации, содержащейся в ГИС РО;
осуществляет полномочия владельца информации, обрабатываемой в ГИС РО, в соответствии с Положением о министерстве образования Приморского края, утвержденным постановлением Администрации Приморского края от 31 октября 2019 года № 708-па «Об утверждении Положения о министерстве образования Приморского края»;

определяет требования к функциям (задачам) ГИС РО в Регламенте эксплуатации Системы в соответствии с требованиями законодательства Российской Федерации, в том числе к предоставлению государственных и муниципальных услуг в электронной форме;

обеспечивает соблюдение требований законодательства Российской Федерации о защите информации в период функционирования ГИС РО, а также на этапах создания, развития, ввода в эксплуатацию и вывода из эксплуатации ГИС РО;

определяет права доступа Участников, Пользователей к функциям и информационным ресурсам ГИС РО;
осуществляет контроль выполнения работ по созданию, развитию, вводу в эксплуатацию и выводу из эксплуатации ГИС РО;

принимает решения о необходимости модернизации ГИС РО и о выводе ГИС РО из эксплуатации.

4.2. Оператор:
обеспечивает предоставление (ограничение) доступа к Системе и хранящимся в ней данным на основании решений, принимаемых Владелелем;
выполняет работы по вводу в эксплуатацию и выводу из эксплуатации ГИС РО, модернизацию и обновление ГИС РО по решению Обладателя;

обеспечивает эксплуатацию и бесперебойное функционирование ГИС РО;
осуществляет закупку товаров, работ, услуг для обеспечения эксплуатации и развития ГИС РО;
обеспечивает защиту информации, обрабатываемой в ГИС РО, в соответствии с требованиями безопасности информации, установленными законодательством Российской Федерации;
обеспечивает разграничение прав доступа Участников, Пользователей к функциям и информационным ресурсам ГИС РО;

обеспечивает взаимодействие с федеральными (региональными) информационными системами;
осуществляет журналирование изменений содержащейся в ГИС РО информации;
обеспечивает возможность сбора, хранения, обработки, предоставления информации, содержащейся в Системе, в соответствии с законодательством Российской Федерации в сфере информационных технологий и обеспечения информационной безопасности;

обеспечивает синхронизацию данных в режиме реального времени при использовании в ГИС РО нескольких программных продуктов и баз данных;
осуществляет информационное, технологическое и методическое сопровождение Пользователей ГИС РО;
устанавливает организационно-технические условия эксплуатации ГИС РО;
приостанавливает доступ Участников к ГИС РО при выявлении нарушений организационно-технических условий эксплуатации ГИС РО;

обеспечивает предотвращение несанкционированного доступа к информации и (или) передачи ее лицам, не имеющим права на доступ к ней, в том числе обнаружение, предупреждение и ликвидацию последствий компьютерных атак и реагирование на компьютерные инциденты.

4.3. Участники:
назначают уполномоченных должностных лиц, обладающих правом доступа к ГИС РО и хранящимся в ней данным и участвующих в выполнении задач, указанных в пункте 2.3 раздела II настоящего Положения;
обеспечивают соблюдение организационно-технических условий, установленных Оператором, при подключении к ГИС РО и на протяжении всего времени эксплуатации ГИС РО;
обеспечивают соблюдение требований законодательства Российской Федерации о защите информации на автоматизированных рабочих местах уполномоченных Пользователей ГИС РО в пределах своих полномочий.

4.4. Пользователи:

несут ответственность за внесение информации в Систему, ее полноту, своевременность и достоверность; обязуются соблюдать требования по защите информации;

4.4.1. Пользователи - уполномоченные лица Участников помимо прав и обязанностей, установленных пунктом 4.4, обладают следующими правами и обязанностями:
получают доступ к автоматизированным рабочим местам ГИС РО;
осуществляют формирование информационных ресурсов ГИС РО в рамках своей компетенции.

V. ПОРЯДОК ФУНКЦИОНИРОВАНИЯ ГИС РО

5.1. Доступ к ГИС РО Пользователей осуществляется:
для порталов в сети Интернет АИС СГО - с использованием федеральной государственной информационной системы «Единая система идентификации и аутентификации в инфраструктуре, обеспечивающей информационно-технологическое взаимодействие информационных систем, используемых для предоставления государственных и муниципальных услуг в электронной форме» либо средств парольной аутентификации; для закрытого сегмента АИС СГО и АИС «Е-услуги. Образование» - с использованием средств парольной аутентификации с учетом разграничения прав доступа Пользователей и с применением средств криптографической защиты информации, сертифицированных Федеральной службой безопасности Российской Федерации.

5.2. Защита информации в ГИС РО обеспечивается в соответствии с требованиями о защите информации, не составляющей государственную тайну, содержащейся в государственных информационных системах, посредством применения правовых, организационно-технических мер, осуществления контроля условий эксплуатации ГИС РО, а также в соответствии с требованиями к защите персональных данных при их обработке в информационных системах.

5.3. Эксплуатация и функционирование ГИС РО осуществляется в соответствии с требованиями к функциям (задачам) ГИС РО, определяемыми владельцем Системы в Регламенте эксплуатации Системы, требованиями законодательства Российской Федерации, в том числе к предоставлению государственных и муниципальных услуг в электронной форме, а также организационно-техническими условиями эксплуатации, утвержденными Оператором.

5.4. Оператор несет ответственность, предусмотренную законодательством Российской Федерации, за полноту, достоверность, актуальность и конфиденциальность информации, обрабатываемой в ГИС РО, в зоне своей ответственности.

5.5. Участники несут ответственность за полноту, достоверность, актуальность и конфиденциальность вводимой и обрабатываемой Пользователями в ГИС РО информации в пределах своих полномочий.

5.6. Участники обязуются соблюдать организационно-технические условия эксплуатации ГИС РО и требования информационной безопасности.

5.7. Порядок предоставления, приостановки и ограничения доступа Участников и отдельных Пользователей к ГИС РО определяется Регламентом эксплуатации Системы, утверждаемым Обладателем.

5.8. Лица, виновные в нарушении требований в области обработки и защиты персональных данных, а также в неправомерном воздействии на Систему, несут предусмотренную законодательством Российской Федерации ответственность.

АГЕНТСТВО ПО ТАРИФАМ ПРИМОРСКОГО КРАЯ

ПОСТАНОВЛЕНИЕ № 72/3

14 декабря 2022 года

г. Владивосток

О внесении изменений в постановление департамента по тарифам Приморского края от 10 октября 2018 года № 50/13 «Об установлении долгосрочных параметров регулирования и тарифов на тепловую энергию (мощность), поставляемую обществом с ограниченной ответственностью «МАЗДА СОЛЛЕРС Мануфэчуринг Рус» на период с 2019 по 2023 годы»

В соответствии с Положением об агентстве по тарифам Приморского края, утвержденным постановлением Администрации Приморского края от 30 сентября 2019 года № 628-па «Об утверждении Положения об агентстве по тарифам Приморского края», решением правления агентства по тарифам Приморского края от 14 декабря 2022 года № 75, в связи с переименованием общества с ограниченной ответственностью «МАЗДА СОЛЛЕРС Мануфэчуринг Рус» на общество с ограниченной ответственностью «Автомобильные Индустриальные Технологии», агентство по тарифам Приморского края постановляет:

1. Внести в наименование и по тексту постановления департамента по тарифам Приморского края от 10 октября 2018 года № 50/13 «Об установлении долгосрочных параметров регулирования и тарифов на тепловую энергию (мощность), поставляемую обществом с ограниченной ответственностью «МАЗДА СОЛЛЕРС Мануфэчуринг Рус» на период с 2019 по 2023 годы» (в редакции постановления департамента по тарифам Приморского края от 16 октября 2019 года № 45/4, постановлений агентства по тарифам Приморского края от 30 сентября 2020 года № 42/4, от 03 ноября 2021 года № 43/5, от 21 ноября 2022 года № 61/21) (далее – постановление), наименование приложения № 1 «Долгосрочные параметры регулирования для формирования тарифов на тепловую энергию (мощность), поставляемую обществом с ограниченной ответственностью «МАЗДА СОЛЛЕРС Мануфэчуринг Рус» на период с 2019 по 2023 годы с использованием метода индексации установленных тарифов» к постановлению, наименование приложения № 2 «Тарифы на тепловую энергию (мощность) для потребителей общества с ограниченной ответственностью «МАЗДА СОЛЛЕРС Мануфэчуринг Рус» на период с 2019 по 2023 годы» к постановлению изменения, заменив слова «общество с ограниченной ответственностью «МАЗДА СОЛЛЕРС Мануфэчуринг Рус» в соответствующих падежах словами «общество с ограниченной ответственностью «Автомобильные Индустриальные Технологии» в соответствующих падежах.

2. Настоящее постановление вступает в силу со дня его официального опубликования.

*Руководитель
агентства по тарифам
Приморского края В.И. Мосенцова*

ПРАВИТЕЛЬСТВО ПРИМОРСКОГО КРАЯ

ПОСТАНОВЛЕНИЕ № 870-пп

19.12.2022

г. Владивосток

О внесении изменений в постановление Администрации Приморского края от 22 октября 2019 года № 690-па «Об утверждении Положения о министерстве транспорта и дорожного хозяйства Приморского края»

На основании Федерального закона от 8 ноября 2007 года № 257-ФЗ «Об автомобильных дорогах и о дорожной деятельности в Российской Федерации и о внесении изменений в отдельные законодательные акты Российской Федерации», Устава Приморского края Правительство Приморского края постановляет:

1. Внести в пункт 2.2 Положения о министерстве транспорта и дорожного хозяйства Приморского края, утвержденного постановлением Администрации Приморского края от 22 октября 2019 года № 690-па «Об утверждении Положения о министерстве транспорта и дорожного хозяйства Приморского края» (в редакции постановления Администрации Приморского края от 4 декабря 2019 года № 801-па, постановлений Правительства Приморского края от 18 марта 2020 года № 220-пп, от 26 октября 2020 года № 920-пп, от 21 декабря 2021 года № 830-пп, от 14 декабря 2022 года № 859-пп), следующие изменения:
исключить подпункт 2.2.35;
исключить подпункт 2.2.61;

заменить в подпункте 2.2.62 слова «муниципальных районов, городских округов» словами «муниципальных районов, муниципальных округов и городских округов».

2. Департаменту информационной политики Приморского края обеспечить официальное опубликование настоящего постановления.

3. Настоящее постановление вступает в силу со дня его официального опубликования, за исключением абзаца второго пункта 1 настоящего постановления, который вступает в силу с 1 января 2023 года.

*Первый вице-губернатор Приморского края –
Председатель Правительства Приморского края
В.Г. Щербина*

- 4.5 подготовку и опубликование заключения о результатах общественного обсуждения;
- 4.6 направление заверенных копий заключения о результатах общественного обсуждения и протокола общественного обсуждения инициатору общественного обсуждения.
5. Срок проведения общественного обсуждения исчисляется со дня оповещения о начале проведения общественного обсуждения до дня опубликования заключения о результатах общественного обсуждения и составляет 15 дней.
6. Управлению по работе со СМИ администрации города Владивостока (Козлова В.В.) опубликовать настоящее постановление в официальных средствах массовой информации и разместить на официальном сайте администрации города Владивостока www.vlc.ru.
7. Настоящее постановление вступает в силу со дня его подписания.
8. Контроль исполнения настоящего постановления возложить на заместителя главы администрации Ляйфера А.И.

Глава города К.В. Шестаков

АДМИНИСТРАЦИЯ ГОРОДА ВЛАДИВОСТОКА

ПОСТАНОВЛЕНИЕ

14.12.2022

г. Владивосток

№ 3103

О внесении изменений в постановление администрации города Владивостока Приморского края от 11.04.2002 № 528 «Об образовании районных комиссий по делам несовершеннолетних и защите их прав»

Руководствуясь Федеральным законом от 06.10.2003 № 131-ФЗ «Об общих принципах организации местного самоуправления в Российской Федерации», Законом Приморского края от 08.11.2005 № 296-КЗ «О комиссиях по делам несовершеннолетних и защите их прав на территории Приморского края», Уставом города Владивостока, в связи с изменениями в составе комиссии по делам несовершеннолетних и защите их прав по Первореченскому району города Владивостока администрация города Владивостока

п о с т а н о в л я е т:

1. Внести в постановление администрации города Владивостока Приморского края от 11.04.2002 № 528 «Об образовании районных комиссий по делам несовершеннолетних и защите их прав» следующие изменения: в приложении № 3: ввести в состав комиссии по делам несовершеннолетних и защите их прав по Первореченскому району Гордееву С.И., ведущего специалиста 1 разряда управления по организации работы комиссий по делам несовершеннолетних и защите их прав администрации города Владивостока.
2. Управлению по работе со СМИ администрации города Владивостока (Козлова В.В.) опубликовать настоящее постановление в официальных средствах массовой информации и разместить в информационно-телекоммуникационной сети Интернет на официальном сайте администрации города Владивостока www.vlc.ru.
3. Настоящее постановление вступает в силу со дня его подписания.
4. Контроль исполнения настоящего постановления возложить на заместителя главы администрации Акулышина М.И.

Глава города К.В. Шестаков

АДМИНИСТРАЦИЯ ГОРОДА ВЛАДИВОСТОКА

ПОСТАНОВЛЕНИЕ

14.12.2022

г. Владивосток

№ 3104

О внесении изменений в постановление администрации города Владивостока от 08.08.2022 № 1846 «Об утверждении Положения об оплате труда работников муниципального бюджетного учреждения «Содержание городских территорий», подотчетного управлению дорог администрации города Владивостока»

В соответствии с Трудовым кодексом Российской Федерации, Федеральным законом от 06.10.2003 № 131-ФЗ «Об общих принципах организации местного самоуправления в Российской Федерации», Уставом города Владивостока, муниципальным правовым актом города Владивостока от 09.12.2021 № 244-МПА «О бюджете Владивостокского городского округа на 2022 и на плановый период 2023 и 2024 годов», постановлением администрации города Владивостока от 17.02.2012 № 549 «О введении системы оплаты труда работников муниципальных учреждений Владивостокского городского округа», в связи с изменением перечня окладов (должностных окладов), тарифных ставок работников муниципального бюджетного учреждения «Содержание городских территорий», подотчетного управлению дорог администрации города Владивостока, администрация города Владивостока

п о с т а н о в л я е т:

1. Внести в приложение постановление администрации города Владивостока от 08.08.2022 № 1846 «Об утверждении Положения об оплате труда работников муниципального бюджетного учреждения «Содержание городских территорий», подотчетного управлению дорог администрации города Владивостока» (далее - Положение) следующие изменения: приложение № 1 к Положению изложить в следующей редакции (приложение).
2. Управлению по работе со СМИ администрации города Владивостока (Козлова В.В.) опубликовать настоящее постановление в официальных средствах массовой информации и разместить на официальном сайте администрации города Владивостока в сети Интернет www.vlc.ru.
3. Настоящий муниципальный правовой акт вступает в силу со дня его официального опубликования и распространяет свое действие на правоотношения, возникшие с 01.11.2022.
4. Контроль исполнения настоящего постановления возложить на заместителя главы администрации – начальника управления дорог администрации города Владивостока Долгого Д.С.

Глава города К.В. Шестаков

АДМИНИСТРАЦИЯ ГОРОДА ВЛАДИВОСТОКА

ПОСТАНОВЛЕНИЕ

15.12.2022

г. Владивосток

№ 3108

Об установлении публичных сервитутов

В соответствии с Земельным кодексом Российской Федерации, Федеральным законом от 06.10.2003 № 131-ФЗ «Об общих принципах организации местного самоуправления в Российской Федерации», Уставом города Владивостока, распоряжением администрации города Владивостока от 11.06.2021 № 504-р «О делегировании права подписи Ляйфера А.И.», на основании ходатайства общества с ограниченной ответственностью «Асперс» об установлении публичных сервитутов в целях прокладки и эксплуатации водопроводных сетей в границах полосы отвода автомобильной дороги администрация города Владивостока

п о с т а н о в л я е т:

1. Установить публичные сервитуты в интересах общества с ограниченной ответственностью «Асперс» (ИНН 2540103861, ОГРН 1042504358544) (далее – публичные сервитуты) согласно приложению № 1 в отношении:
 - 1.1 части земельного участка с кадастровым номером 25:28:000000:6041 площадью 23 кв. м, адрес: местоположение установлено относительно ориентира, расположенного в границах участка. Почтовый адрес ориентира: Приморский край, г. Владивосток, ул. Калинина;
 - 1.2 части земельного участка с кадастровым номером 25:28:000000:9487 площадью 720 кв. м, адрес: местоположение установлено относительно ориентира, расположенного в границах участка. Ориентир сооружение-проезд (Лит. Б). Почтовый адрес ориентира: Приморский край, г. Владивосток, ул. Надибаидзе;
2. Публичные сервитуты устанавливаются в целях прокладки и эксплуатации водопроводных сетей для подключения (технологического присоединения) объекта: «Строительство складского холодильного комплекса, расположенного по адресу: Приморский край, г. Владивосток, ул. Калинина, д. 243» к сетям инженерно-технического обеспечения.
3. Публичные сервитуты устанавливаются сроком на 5 месяцев.
4. Плата за публичные сервитуты в отношении частей земельных участков, указанных в пункте 1 настоящего постановления, вносится владельцем публичных сервитутов (общество с ограниченной ответственностью «Асперс») единовременным платежом не позднее шести месяцев со дня вступления настоящего постановления в силу.

Плата за публичные сервитуты в отношении частей земельных участков, указанных в пункте 1 настоящего постановления, перечисляется на счет УФК по Приморскому краю (Управление муниципальной собственности г. Владивостока), ИНН 2536097608, КПП 254001001, единый казначейский счет: 401 02 810 545 370 000 012, казначейский счет: 03 10 064 300 000 001 2000, Дальневосточное ГУ банка России/УФК по Приморскому краю г. Владивосток, БИК 010507002, ОКТМО 05701000, код бюджетной классификации (КБК) 966 111 05420 04 0000 120 «Плата за публичный сервитут, предусмотренная решением уполномоченного органа об установлении публичного сервитута в отношении земельных участков, находящихся в собственности городских округов и не предоставленных гражданам или юридическим лицам» (приложение № 2).

В случае нарушения срока оплаты за публичные сервитуты, предусмотренной настоящим пунктом, владелец публичных сервитутов несет ответственность в соответствии с действующим законодательством.
5. Использование земельных участков, указанных в пункте 1 настоящего постановления, и (или) расположенных на них объектов недвижимого имущества в соответствии с их разрешенным использованием будет невозможно или существенно затруднено в связи с осуществлением публичных сервитутов в течение 2 месяцев.
6. Владелец публичных сервитутов (общество с ограниченной ответственностью «Асперс») обязан привести земельные участки, указанные в пункте 1 настоящего постановления, в состояние, пригодное для использования в соответствии с видом разрешенного использования, снести инженерные сооружения, размещенные на основании публичных сервитутов, в сроки, предусмотренные пунктом 8 статьи 39.50 Земельного кодекса Российской Федерации.
7. Управлению делопроизводства администрации города Владивостока (Нетай А.В.) в течение пяти рабочих дней со дня принятия настоящего постановления направить копию данного постановления по почтовым адресам:
 - 7.1 обладателя публичных сервитутов - 690014, а/я 227, Приморский край, г. Владивосток, ул. Толстого, д. 41, кв. 17 (общество с ограниченной ответственностью «Асперс»);
 - 7.2 в орган, осуществляющий государственный кадастровый учет и государственную регистрацию прав, в соответствии с законодательством о государственной регистрации недвижимости в порядке, установленном действующим законодательством Российской Федерации.
8. Управлению по работе со СМИ администрации города Владивостока (Козлова В.В.) в течение пяти рабочих дней со дня принятия настоящего постановления опубликовать данное постановление в официальных средствах массовой информации и разместить в информационно-телекоммуникационной сети Интернет на официальном сайте администрации города Владивостока www.vlc.ru.
9. Настоящее постановление вступает в силу со дня его официального опубликования.
10. Контроль исполнения настоящего постановления оставляю за собой.

Заместитель главы администрации А.И. Ляйфер

АДМИНИСТРАЦИЯ ГОРОДА ВЛАДИВОСТОКА

ПОСТАНОВЛЕНИЕ

15.12.2022

г. Владивосток

№ 3109

О внесении изменений в постановление администрации города Владивостока от 26.04.2022 № 931 «Об утверждении распределения субсидий из бюджета Владивостокского городского округа юридическим лицам (за исключением субсидий государственным и муниципальным учреждениям), индивидуальным предпринимателям на возмещение затрат в связи с выполнением работ по благоустройству дворовых территорий Владивостокского городского округа в рамках реализации мероприятий планов социального развития центров экономического роста субъектов Российской Федерации, входящих в состав Дальневосточного федерального округа (реализация проекта «1000 дворов»), на 2022 год»

В соответствии с Бюджетным кодексом Российской Федерации, Федеральным законом от 06.10.2003 № 131-ФЗ «Об общих принципах организации местного самоуправления в Российской Федерации», Уставом города Владивостока, постановлением администрации города Владивостока от 23.03.2018 № 1169 «Об утверждении муниципальной программы «Формирование современной городской среды на территории Владивостокского городского округа» на 2018-2027 годы», постановлением администрации города Владивостока от 07.04.2022 № 719 «Об утверждении Порядка предоставления субсидий из бюджета Владивостокского городского округа юридическим лицам (за исключением субсидий государственным и муниципальным учреждениям), индивидуальным предпринимателям на возмещение затрат в связи с выполнением работ по благоустройству дворовых территорий Владивостокского городского округа в рамках реализации мероприятий планов социального развития центров экономического роста субъектов Российской Федерации, входящих в состав Дальневосточного федерального округа (реализация проекта «1000 дворов»), в связи с уточнением перечня благоустраиваемых территорий администрация города Владивостока

п о с т а н о в л я е т:

1. Внести в постановление администрации города Владивостока от 26.04.2022 № 931 «Об утверждении распределения субсидий из бюджета Владивостокского городского округа юридическим лицам (за исключением субсидий государственным и муниципальным учреждениям), индивидуальным предпринимателям на возмещение затрат в связи с выполнением работ по благоустройству дворовых территорий Владивостокского городского округа в рамках реализации мероприятий планов социального развития центров экономического роста субъектов Российской Федерации, входящих в состав Дальневосточного федерального округа (реализация проекта «1000 дворов»), на 2022 год» следующие изменения: приложение изложить в следующей редакции (приложение).
2. Управлению по работе со СМИ администрации города Владивостока (Козлова В.В.) опубликовать настоящее постановление в официальных средствах массовой информации и разместить на официальном сайте администрации города Владивостока в сети Интернет www.vlc.ru.
3. Настоящее постановление вступает в силу со дня его официального опубликования.
4. Контроль исполнения настоящего постановления возложить на заместителя главы администрации Фищука Т.Г.

Глава города К.В. Шестаков

АДМИНИСТРАЦИЯ ГОРОДА ВЛАДИВОСТОКА

ПОСТАНОВЛЕНИЕ

15.12.2022

г. Владивосток

№ 3110

О внесении изменений в постановление администрации города Владивостока от 29.03.2013 № 845 «Об утверждении схемы размещения нестационарных торговых объектов на территории Владивостокского городского округа»

Руководствуясь Федеральным законом от 06.10.2003 № 131-ФЗ «Об общих принципах организации местного самоуправления в Российской Федерации», Федеральным законом от 28.12.2009 № 381-ФЗ «Об основах государственного регулирования торговой деятельности в Российской Федерации», постановлением Администрации Приморского края от 25.01.2017 № 18-па «Об утверждении нормативов минимальной обеспеченности населения площадью торговых объектов в Приморском крае», приказом департамента лицензирования и торговли Приморского края от 15.12.2015 № 114 «Об утверждении Порядка разработки и утверждения органами местного самоуправления Приморского края схем размещения нестационарных торговых объектов», Уставом города Владивостока, муниципальным правовым актом города Владивостока от 26.07.2010 № 244-МПА «Положение о создании условий для обеспечения жителей города Владивостока услугами общественного питания, торговли, бытового обслуживания и для расширения рынка сельскохозяйственной продукции, сырья и продовольствия в городе Владивостоке», в целях упорядочения размещения нестационарных торговых объектов на территории Владивостокского городского округа администрация города Владивостока

п о с т а н о в л я е т:

1. Внести в приложение к постановлению администрации города Владивостока от 29.03.2013 № 845 «Об утверждении схемы размещения нестационарных торговых объектов на территории Владивостокского городского округа» следующие изменения:
 - 1.1 строки 81, 201, 394, 647, 649, 733, 807, 818, 827, 858, 862, 1094 изложить в следующей редакции (приложение № 1);
 - 1.2 дополнить новой строкой 682(2) следующего содержания (приложение № 2);
 - 1.3 в строках 244, 256, 283, 705, 810, 1099, 1100 слова «продовольственные товары» заменить словами «социально значимые продовольственные товары»;
 - 1.4 наименование графы 9 изложить в следующей редакции: «Сведения о хозяйствующих субъектах: наименование юридического лица и ИНН; ФИ.О. индивидуального предпринимателя, физического лица, не являющегося индивидуальным предпринимателем и применяющего специальный налоговый режим «Налог на профессиональный доход» в течение срока проведения эксперимента, установленного Федеральным законом от 27.11.2018 № 422-ФЗ «О проведении эксперимента по установлению специального налогового режима «Налог на профессиональный доход», и ИНН (за исключением НТО, осуществляющих сезонные работы)».
2. Управлению экономического развития администрации города Владивостока (Вищенко А.Ю.) представить настоящее постановление в министерство промышленности и торговли Приморского края в течение пяти рабочих дней со дня его принятия.
3. Управлению по работе со СМИ администрации города Владивостока (Козлова В.В.) опубликовать настоящее постановление в официальных средствах массовой информации и разместить на официальном сайте администрации города Владивостока в сети Интернет: www.vlc.ru.
4. Настоящее постановление вступает в силу со дня его официального опубликования.
5. Контроль исполнения настоящего постановления возложить на первого заместителя главы администрации Дмитриенко С.М.

Глава города К.В. Шестаков

АДМИНИСТРАЦИЯ ГОРОДА ВЛАДИВОСТОКА

ПОСТАНОВЛЕНИЕ

15.12.2022

г. Владивосток

№ 3111

О проведении ярмарки «Ярмарка Рождественская»

Руководствуясь Федеральным законом от 06.10.2003 № 131-ФЗ «Об общих принципах организации местного самоуправления в Российской Федерации», Федеральным законом от 28.12.2009 № 381-ФЗ «Об основах государственного регулирования торговой деятельности в Российской Федерации», постановлением Администрации Приморского края от 29.09.2017 № 390-па «Об утверждении Порядка организации ярмарок и продажи товаров (выполнения работ, оказания услуг) на ярмарках на территории Приморского края и требований к организации продажи товаров (выполнения работ, оказания услуг) на ярмарках на территории Приморского края», Уставом города Владивостока, администрация города Владивостока

п о с т а н о в л я е т:

1. Провести ярмарку «Ярмарка Рождественская» (далее - ярмарка):
 - 1.1 организатор ярмарки - администрация города Владивостока. Адрес организатора ярмарки: Приморский край, город Владивосток, Океанский проспект, д. 20, телефон, факс: 8 (423) 261 - 41 - 60, адрес электронной почты: adminvlc@vlc.ru;
 - 1.2 цель организации ярмарки - активизация сбыта продукции, расширение и обновление ассортимента продукции;
 - 1.3 места проведения ярмарки:
 - город Владивосток, улица Жигура, д. 26;
 - город Владивосток, улица Верхнепортовая, д. 2г (территория, прилегающая к административно-торговому зданию);
 - в районе дома № 15 по улице Басаргина в городе Владивостоке;
 - 1.4 тип ярмарки – разовая, сельскохозяйственная (продовольственная);
 - 1.5 места для продажи товаров на ярмарке предоставляются бесплатно;
 - 1.6 максимальное количество участников ярмарки:
 - город Владивосток, улица Жигура, д. 26 – 60;
 - город Владивосток, улица Верхнепортовая, д. 2г – 35;
 - город Владивосток, улица Басаргина, в районе дома № 15.
2. Утвердить:
 - 2.1 план мероприятий по организации и продаже товаров на ярмарке (приложение № 1);
 - 2.2 срок и режим работы ярмарки (приложение № 2);
 - 2.3 порядок организации ярмарки (приложение № 3);
 - 2.4 порядок предоставления мест для продажи товаров на ярмарке (приложение № 4);
 - 2.5 ассортимент реализуемой продукции на ярмарке (приложение № 5);
 - 2.6 состав администрации ярмарки (приложение № 6).
3. Управлению экономического развития администрации города Владивостока (Вищенко А.Ю.):
 - 3.1 уведомить в письменной форме в целях обеспечения безопасности, в том числе антитеррористической безопасности, и соблюдения общественного порядка во время проведения ярмарки о датах, местах проведения ярмарки и режиме ее работы Управление Министерства внутренних дел Российской Федерации по Приморскому краю;
 - 3.2 уведомить в письменной форме о датах, местах проведения ярмарки и режиме ее работы Управление Федеральной службы по надзору в сфере защиты прав потребителей и благополучия человека по Приморскому краю, Главное управление МЧС России по Приморскому краю, Управление Росельхознадзора по Приморскому краю и Сахалинской области;
 - 3.3 организовать работу:
 - 3.3.1 по размещению в местах проведения ярмарки информационных стендов с информацией о проведении ярмарки с указанием организатора ярмарки, режима работы ярмарки, вида ярмарки;

- 3.3.2 по учету заявок на предоставление места для продажи товаров на ярмарке и выданных приглашений на участие в ярмарке;
- 3.3.3 по предоставлению мест для продажи товаров на ярмарке участникам ярмарки на основании письменных заявок, в том числе не менее 10 % мест для продажи излишков плодово-овощной продукции физическими лицами, ведущими личное подсобное хозяйство;
- 3.3.4 по фиксации фактов соблюдения участниками ярмарки требований порядка организации ярмарки;
- 3.3.5 по созданию условий участникам ярмарки для подключения к электросетям;
- 3.3.6 по созданию условий для соблюдения участниками ярмарки правил личной гигиены;
- 3.3.7 по обеспечению наличия громкой связи.
4. Управлению туризма и городской среды администрации города Владивостока (Руденко Н.А.):
1. организовать работу подрядных организаций по уборке территорий до и после проведения ярмарки, а также в течение всего периода ее проведения;
 2. организовать работу по созданию условий для сбора, временного хранения и вывоза мусора.
5. Управлению общественной безопасности и взаимодействия с органами власти администрации города Владивостока (Литвиненко К.В.) до начала проведения ярмарки обеспечить взаимодействие с правоохранительными органами по вопросам обеспечения безопасности, в том числе антитеррористической безопасности, и охраны общественного порядка.
6. Рекомендовать Управлению Министерства внутренних дел Российской Федерации по городу Владивостоку (Холмогоров В.О.) в целях обеспечения безопасности, в том числе антитеррористической безопасности, обеспечить соблюдение общественного порядка во время проведения ярмарки.
7. Управлению по работе со СМИ администрации города Владивостока (Козлова В.В.) опубликовать настоящее постановление в официальных средствах массовой информации и разместить на официальном сайте администрации города Владивостока в сети Интернет.
8. Настоящее постановление вступает в силу со дня его официального опубликования.
9. Контроль исполнения настоящего постановления возложить на первого заместителя главы администрации Дмитриенко С.М.

Глава города К.В. Шестаков

АДМИНИСТРАЦИЯ ГОРОДА ВЛАДИВОСТОКА

ПОСТАНОВЛЕНИЕ

16.12.2022 г. Владивосток № 3117

О внесении изменений в постановление администрации города Владивостока от 29.03.2013 № 845 «Об утверждении схемы размещения нестационарных торговых объектов на территории Владивостокского городского округа»

Руководствуясь Федеральным законом от 06.10.2003 № 131-ФЗ «Об общих принципах организации местного самоуправления в Российской Федерации», Федеральным законом от 28.12.2009 № 381-ФЗ «Об основах государственного регулирования торговой деятельности в Российской Федерации», постановлением Администрации Приморского края от 25.01.2017 № 18-па «Об утверждении нормативов минимальной обеспеченности населения площадью торговых объектов в Приморском крае», приказом департамента лицензирования и торговли Приморского края от 15.12.2015 № 114 «Об утверждении Порядка разработки и утверждения органами местного самоуправления Приморского края схем размещения нестационарных торговых объектов», Уставом города Владивостока, муниципальным правовым актом города Владивостока от 26.07.2010 № 244-МПА «Положение о создании условий для обеспечения жителей города Владивостока услугами общественного питания, торговли, бытового обслуживания и для расширения рынка сельскохозяйственной продукции, сырья и продовольствия в городе Владивостоке», в целях упорядочения размещения нестационарных торговых объектов на территории Владивостокского городского округа администрация города Владивостока

- п о с т а н о в л я е т:
1. Внести в приложение к постановлению администрации города Владивостока от 29.03.2013 № 845 «Об утверждении схемы размещения нестационарных торговых объектов на территории Владивостокского городского округа» следующие изменения:
 - 1.1 строки 81, 201, 394, 647, 733, 807, 818, 827, 858, 862, 1094 исключить;
 - 1.2 в графе 9 строки 887(1) буквы «Т.А.» заменить буквами «О.Т.».
 2. Управлению экономического развития администрации города Владивостока (Вициенко А.Ю.) представить настоящее постановление в министерство промышленности и торговли Приморского края в течение пяти рабочих дней со дня его принятия.
 3. Управлению по работе со СМИ администрации города Владивостока (Козлова В.В.) опубликовать настоящее постановление в официальных средствах массовой информации и разместить в информационно-телекоммуникационной сети Интернет на официальном сайте администрации города Владивостока www.vlc.ru.
 4. Настоящее постановление вступает в силу со дня его официального опубликования.
 5. Контроль исполнения настоящего постановления возложить на первого заместителя главы администрации Дмитриенко С.М.

Глава города К.В. Шестаков

АДМИНИСТРАЦИЯ ГОРОДА ВЛАДИВОСТОКА

ПОСТАНОВЛЕНИЕ

16.12.2022 г. Владивосток № 3118

О внесении изменения в постановление администрации города Владивостока от 06.08.2014 № 7751 «Об утверждении Положения об оплате труда работников муниципального казенного учреждения, подведомственного управлению бухгалтерии администрации города Владивостока»

В соответствии с Трудовым кодексом Российской Федерации, Федеральным законом от 06.10.2003 № 131-ФЗ «Об общих принципах организации местного самоуправления в Российской Федерации», Уставом города Владивостока, постановлением администрации города Владивостока от 17.02.2012 № 549 «О введении системы оплаты труда работников муниципальных учреждений Владивостокского городского округа», в связи с уточнением размера выплат стимулирующего характера администрация города Владивостока

- п о с т а н о в л я е т:
1. Внести в приложение к постановлению администрации города Владивостока от 06.08.2014 № 7751 «Об утверждении Положения об оплате труда работников муниципального казенного учреждения, подведомственного управлению бухгалтерии администрации города Владивостока» следующее изменение: абзац 1.4 раздела 1.4 изложить в следующей редакции: «- ежемесячные выплаты стимулирующего характера – в размере восемнадцати окладов (должностных окладов) работников учреждений».
 2. Управлению по работе со СМИ администрации города Владивостока (Козлова В.В.) опубликовать настоящее постановление в официальных средствах массовой информации и разместить на официальном сайте администрации города Владивостока в сети Интернет www.vlc.ru.
 3. Настоящее постановление вступает в силу со дня его официального опубликования.
 4. Контроль исполнения настоящего постановления возложить на первого заместителя главы администрации Дмитриенко С.М.

Глава города К.В. Шестаков

АДМИНИСТРАЦИЯ ГОРОДА ВЛАДИВОСТОКА

ПОСТАНОВЛЕНИЕ

16.12.2022 г. Владивосток № 3119

О внесении изменения в постановление администрации города Владивостока от 27.09.2021 № 3636 «Об утверждении Перечня муниципальных учреждений города Владивостока, являющихся участниками бюджетного процесса, подведомственных главным распорядителям бюджетных средств, на текущий финансовый год и Перечня муниципальных учреждений и предприятий города Владивостока, не являющихся участниками бюджетного процесса, на текущий финансовый год»

В соответствии с Бюджетным кодексом Российской Федерации, Федеральным законом Российской Федерации от 06.10.2003 № 131-ФЗ «Об общих принципах организации местного самоуправления в Российской Федерации», Уставом города Владивостока, в связи с уточнением Перечня муниципальных учреждений города Владивостока, не являющихся участниками бюджетного процесса, администрация города Владивостока

- п о с т а н о в л я е т:
1. Внести в приложение № 2 к постановлению администрации города Владивостока от 27.09.2021 № 3636 «Об утверждении Перечня муниципальных учреждений города Владивостока, являющихся участниками бюджетного процесса, подведомственных главным распорядителям бюджетных средств, на текущий финансовый год и Перечня муниципальных учреждений и предприятий города Владивостока, не являющихся участниками бюджетного процесса, на текущий финансовый год» следующее изменение: строку 5.38 изложить в следующей редакции (приложение).
 2. Управлению по работе со СМИ администрации города Владивостока (Козлова В.В.) опубликовать настоящее постановление в официальных средствах массовой информации и разместить на официальном сайте администрации города Владивостока: www.vlc.ru.
 3. Настоящее постановление вступает в силу со дня его подписания.
 4. Контроль исполнения настоящего постановления возложить на первого заместителя главы администрации Дмитриенко С.М.
- Глава города К.В. Шестаков
Приложение к постановлению администрации города Владивостока
от 16.12.2022 № 3119

5.38	муниципальное бюджетное дошкольное образовательное учреждение «Центр развития ребенка - детский сад № 40 г. Владивостока»	Управление по работе с муниципальными учреждениями образования администрации города Владивостока	Управление по работе с муниципальными учреждениями образования администрации города Владивостока
------	---	--	--

Начальник Управления финансов администрации города Владивостока Н.Н. Лукьяненко

АДМИНИСТРАЦИЯ ГОРОДА ВЛАДИВОСТОКА

ПОСТАНОВЛЕНИЕ

16.12.2022 г. Владивосток № 3120

Об установлении публичных сервитутов

В соответствии с Земельным кодексом Российской Федерации, Федеральным законом от 06.10.2003 № 131-ФЗ «Об общих принципах организации местного самоуправления в Российской Федерации», Уставом города Владивостока, постановлением администрации города Владивостока от 27.02.2020 № 791 «Об утверждении административного регламента предоставления администрацией города Владивостока муниципальной услуги «Установление публичного сервитута в отдельных целях», распоряжением администрации города Владивостока от 11.06.2021 № 504-р «О делегировании права подписи Ляйферу А.И.» на основании ходатайства акционерного общества «Дальневосточная распределительная сетевая компания» об установлении публичных сервитутов в целях строительства объектов электросетевого хозяйства администрация города Владивостока

- п о с т а н о в л я е т:
1. Установить публичные сервитуты в интересах акционерного общества «Дальневосточная распределительная сетевая компания» (ИНН 2801108200, ОГРН 105280011308) (далее – публичные сервитуты) в соответствии с приложением № 1 в отношении:
 - 1.1 части земельного участка с кадастровым номером 25:28:010041:23 площадью 37 кв. м, адрес: местоположение установлено относительно ориентира, расположенного в границах участка. Ориентир нежилое здание (лит. А). Почтовый адрес ориентира: край Приморский, г. Владивосток, ул. Стрелковая, дом 16а;
 - 1.2 части земельного участка с кадастровым номером 25:28:010041:5879 площадью 20 кв. м, адрес: Приморский край, г. Владивосток р-н, г. Владивосток, ул. Стрелковая;
 - 1.3 земель, государственная собственность на которые не разграничена, площадью 53 кв. м, в границах кадастрового квартала 25:28:010041, расположенных в районе ул. Стрелковая.
 2. Публичные сервитуты устанавливаются в целях строительства объектов электросетевого хозяйства (кабельные линии КЛ - 6кВ), необходимых для организации подключения к сетям инженерно-технического обеспечения.
 3. Публичные сервитуты устанавливаются сроком на 10 лет.
 4. Плата за публичные сервитуты в отношении земельного участка и земель, указанных в подпунктах 1.2, 1.3 пункта 1 настоящего постановления, вносится обладателем публичного сервитута (акционерное общество «Дальневосточная распределительная сетевая компания») единовременным платежом не позднее шести месяцев со дня вступления в силу настоящего постановления.

Плата за публичный сервитут в отношении земельного участка, указанного в подпункте 1.2 пункта 1 настоящего постановления, перечисляется на счет УФК по Приморскому краю (Управление муниципальной собственности г. Владивостока), ИНН 2536097608, КПП 254001001, единый казначейский счет: 401 02 810 545 370 000 012, казначейский счет: 03 10 064 300 000 001 2000, Дальневосточное ГУ банка России/УФК по Приморскому краю г. Владивосток, БИК 010507002, ОКТМО 05701000, код бюджетной классификации (КБК) 966 1 11 05420 04 0000 120 «Плата за публичный сервитут, предусмотренная решением уполномоченного органа об установлении публичного сервитута в отношении земельных участков, находящихся в собственности городских округов и не предоставленных гражданам или юридическим лицам» согласно расчету размера платы за публичный сервитут в отношении земельного участка, указанного в подпункте 1.2 пункта 1 настоящего постановления (приложение № 2).

Плата за публичный сервитут в отношении земель, указанных в подпункте 1.3 пункта 1 настоящего постановления, перечисляется на счет УФК по Приморскому краю (Управление муниципальной собственности г. Владивостока), ИНН 2536097608, КПП 254001001, единый казначейский счет: 401 02 810 545 370 000 012, казначейский счет: 03 10 064 300 000 001 2000, Дальневосточное ГУ банка России/УФК по Приморскому краю г. Владивосток, БИК 010507002, ОКТМО 05701000, код бюджетной классификации (КБК) 966 1 11 05410 04 0000 120 «Плата за публичный сервитут, предусмотренная решением уполномоченного органа об установлении публичного сервитута в отношении земельного участка, государственная собственность на который не разграничена, который расположен в границах городских округов и не предоставлен гражданам или юридическим лицам» согласно расчету размера платы за публичный сервитут в отношении земель, указанных в подпункте 1.3 пункта 1 настоящего постановления (приложение № 3).

В случае нарушения срока оплаты за публичные сервитуты, предусмотренной настоящим пунктом, обладатель публичных сервитутов несет ответственность в соответствии с действующим законодательством.

5. Обладатель публичных сервитутов (акционерное общество «Дальневосточная распределительная сетевая компания») необходимо заключить соглашение об установлении сервитута в соответствии со статьей 39.47 Земельного кодекса Российской Федерации с правообладателем земельного участка, указанного в подпункте 1.1 пункта 1 настоящего постановления.
6. Реквизиты нормативного акта, определяющего порядок установления охранных зон объектов электросетевого хозяйства и особых условий использования земельных участков, расположенных в границах таких зон: Постановление Правительства Российской Федерации от 24.02.2009 № 160 «О порядке установления охранных зон объектов электросетевого хозяйства и особых условий использования земельных участков, расположенных в границах таких зон».
7. Использование земельных участков и земель, указанных в пункте 1 настоящего постановления, и (или) расположенных на них объектов недвижимого имущества в соответствии с их разрешенным использованием будет невозможно или существенно затруднено в связи с осуществлением публичных сервитутов в течение 1 месяца со дня издания настоящего постановления.
8. В отношении земельного участка и земель, указанных в подпунктах 1.2, 1.3 пункта 1 настоящего постановления, установить свободный график проведения работ при осуществлении деятельности, для обеспечения которой устанавливаются публичные сервитуты.
9. Обладатель публичных сервитутов (акционерное общество «Дальневосточная распределительная сетевая компания») обязан привести земельные участки и земли, указанные в пункте 1 настоящего постановления, в состояние, пригодное для использования в соответствии с видом разрешенного использования, снести инженерные сооружения, размещенные на основании публичных сервитутов, в сроки, предусмотренные пунктом 8 статьи 39.50 Земельного кодекса Российской Федерации.
10. Управлению муниципальной собственности г. Владивостока (Стульнова Н.А.) обеспечить внесение сведений о границах публичных сервитутов в реестр границ Единого государственного реестра недвижимости в соответствии с действующим законодательством Российской Федерации.
11. Управлению делопроизводства администрации города Владивостока (Нетай А.В.) в течение пяти рабочих дней со дня принятия настоящего постановления направить копию данного постановления по почтовым адресам:
 - 11.1 обладателя публичных сервитутов - 690080, Приморский край, г. Владивосток, ул. Командорская, д. 13а (акционерное общество «Дальневосточная распределительная сетевая компания»);
 - 11.2 в орган, осуществляющий государственный кадастровый учет и государственную регистрацию прав - 690063, Приморский край, г. Владивосток, ул. Приморская, д. 2 (филиал ФГБУ «ФКП Росреестра» по Приморскому краю).
12. Управлению по работе со СМИ администрации города Владивостока (Козлова В.В.) в течение пяти рабочих дней со дня принятия настоящего постановления опубликовать данное постановление в официальных средствах массовой информации и разместить в информационно-телекоммуникационной сети Интернет на официальном сайте администрации города Владивостока www.vlc.ru.
13. Настоящее постановление вступает в силу со дня его официального опубликования.
14. Контроль исполнения настоящего постановления оставляю за собой.

Заместитель главы администрации А.И. Ляйфер

АДМИНИСТРАЦИЯ ГОРОДА ВЛАДИВОСТОКА

ПОСТАНОВЛЕНИЕ

16.12.2022 г. Владивосток № 3121

Об установлении публичного сервитута

В соответствии с Земельным кодексом Российской Федерации, Федеральным законом от 06.10.2003 № 131-ФЗ «Об общих принципах организации местного самоуправления в Российской Федерации», Уставом города Владивостока, распоряжением администрации города Владивостока от 11.06.2021 № 504-р «О делегировании права подписи Ляйферу А.И.» администрация города Владивостока

- п о с т а н о в л я е т:
1. Установить публичный сервитут в целях обеспечения муниципальных нужд, нужд местного населения (далее – публичный сервитут) согласно приложению в отношении части земельного участка с кадастровым номером 25:28:030012:7323 площадью 65 кв. м, адрес: местоположение установлено относительно ориентира, расположенного по пределама участка. Ориентир здание. Участок находится примерно в 17 м, по направлению на северо-запад от ориентира. Почтовый адрес ориентира: край Приморский, г. Владивосток, ул. Вилкова, 11.
 2. Публичный сервитут устанавливается в целях проезда и прохода через земельный участок, указанный в пункте 1 настоящего постановления.
 3. Публичный сервитут устанавливается на безвозмездной основе сроком на 49 лет.
 4. Управлению муниципальной собственности г. Владивостока (Стульнова Н.А.):
 - 4.1 в течение пяти рабочих дней со дня издания настоящего постановления направить копию настоящего постановления в орган, осуществляющий государственный кадастровый учет и государственную регистрацию прав, в соответствии с законодательством о государственной регистрации недвижимости в порядке, установленном действующим законодательством Российской Федерации;
 - 4.2 обеспечить внесение сведений о границах публичного сервитута в реестр границ Единого государственного реестра недвижимости в соответствии с действующим законодательством Российской Федерации.
 5. Управлению по работе со СМИ администрации города Владивостока (Козлова В.В.) в течение пяти рабочих дней со дня издания настоящего постановления опубликовать настоящее постановление в официальных средствах массовой информации и разместить в информационно-телекоммуникационной сети Интернет на официальном сайте администрации города Владивостока www.vlc.ru.
 6. Настоящее постановление вступает в силу со дня его официального опубликования.
 7. Контроль исполнения настоящего постановления оставляю за собой.

Заместитель главы администрации А.И. Ляйфер

АДМИНИСТРАЦИЯ ГОРОДА ВЛАДИВОСТОКА

ПОСТАНОВЛЕНИЕ

16.12.2022 г. Владивосток № 3122

Об установлении публичного сервитута

В соответствии с Земельным кодексом Российской Федерации, Федеральным законом от 06.10.2003 № 131-ФЗ «Об общих принципах организации местного самоуправления в Российской Федерации», Уставом города Владивостока, распоряжением администрации города Владивостока от 11.06.2021 № 504-р «О делегировании права подписи Ляйферу А.И.» на основании ходатайства Копылова Ю.К. об установлении публичного сервитута в целях прокладки и эксплуатации сети водоотведения в границах полосы отвода автомобильной дороги администрация города Владивостока

- п о с т а н о в л я е т:
1. Установить публичный сервитут в интересах Копылова Ю.К. (ИНН 253714841428) (далее – публичный сервитут) в отношении части земельного участка с кадастровым номером 25:28:050033:447 площадью 78 кв. м, адрес: местоположение установлено относительно ориентира, расположенного в границах участка. Почтовый адрес ориентира: Приморский край, г. Владивосток, ул. Пятнадцатая

тая, расположенного в границах полосы отвода автомобильной дороги: сооружение – проезд, кадастровый номер 25:28:000000:18967 (приложение № 1).

2. Публичный сервитут устанавливается в целях прокладки и эксплуатации сети водоотведения для подключения (технологического присоединения) объекта: «Строительство здания гаража, расположенного по адресу: Приморский край, г. Владивосток, в районе ул. Пятнадцатая, д. 4» к сетям инженерно – технического обеспечения.

3. Публичный сервитут устанавливается сроком на 11 месяцев со дня издания настоящего постановления.

4. Плата за публичный сервитут в отношении земельного участка, указанного в пункте 1 настоящего постановления, вносится владельцем земельного участка (Копылов Ю.К.) единовременным платежом не позднее шести месяцев со дня вступления в силу настоящего постановления.

Плата за публичный сервитут в отношении земельного участка, указанного в пункте 1 настоящего постановления, перечисляется на счет УФК по Приморскому краю (Управление муниципальной собственности г. Владивосток), ИНН 2536097608, КПП 254001001, единый казначейский счет: 401 02 810 545 370 000 012, казначейский счет: 03 10 064 300 000 001 2000, Дальневосточное ГУ банка России/УФК по Приморскому краю г. Владивосток, БИК 010507002, ОКТМО 05701000, код бюджетной классификации (КБК) 966 111 05420 04 0000 120 «Плата за публичный сервитут, предусмотренная решением уполномоченного органа об установлении публичного сервитута в отношении земельных участков, находящихся в собственности городских округов и не предоставленных гражданам или юридическим лицам» согласно расчету размера платы за публичный сервитут (приложение № 2).

В случае нарушения срока оплаты за публичный сервитут, предусмотренной настоящим пунктом, владельцем земельного участка несет ответственность в соответствии с действующим законодательством.

5. Использование земельного участка, указанного в пункте 1 настоящего постановления, и (или) расположенных на нем объектов недвижимого имущества в соответствии с их разрешенным использованием будет невозможно или существенно затруднено в связи с осуществлением публичного сервитута в течение 1 месяца со дня издания настоящего постановления.

6. Владелец публичного сервитута (Копылов Ю.К.) обязан привести земельный участок, указанный в пункте 1 настоящего постановления, в состояние, пригодное для использования в соответствии с видом разрешенного использования, снести инженерные сооружения, размещенные на основании публичного сервитута, в сроки, предусмотренные пунктом 8 статьи 39.50 Земельного кодекса Российской Федерации.

7. Управлению делопроизводства администрации города Владивосток (Нетай А.В.) в течение пяти рабочих дней со дня принятия настоящего постановления направить копию данного постановления:

7.1 по почтовому адресу владельца публичного сервитута: 690106, а/я 4, Приморский край, г. Владивосток, ул. Партизанский проспект, д. 42 (Копылов Ю.К.);

7.2 в орган, осуществляющий государственный кадастровый учет и государственную регистрацию прав, в соответствии с законодательством о государственной регистрации недвижимости в порядке, установленном действующим законодательством Российской Федерации.

8. Управлению по работе со СМИ администрации города Владивосток (Козлова В.В.) в течение пяти рабочих дней со дня принятия настоящего постановления опубликовать настоящее постановление в официальных средствах массовой информации и разместить в информационно-телекоммуникационной сети Интернет на официальном сайте администрации города Владивосток www.vlc.ru.

9. Настоящее постановление вступает в силу со дня его официального опубликования.

10. Контроль исполнения настоящего постановления оставляю за собой.

Заместитель главы администрации А.И. Ляйфер

АДМИНИСТРАЦИЯ ГОРОДА ВЛАДИВОСТОКА

ПОСТАНОВЛЕНИЕ

16.12.2022 г. Владивосток № 3123

Об установлении публичных сервитутов

В соответствии с Земельным кодексом Российской Федерации, Федеральным законом от 06.10.2003 № 131-ФЗ «Об общих принципах организации местного самоуправления в Российской Федерации», Уставом города Владивосток, распоряжением администрации города Владивосток от 11.06.2021 № 504-р «О делегировании права подписи Ляйферу А.И.» администрация города Владивосток постановляет:

1. Установить публичные сервитуты в целях обеспечения муниципальных нужд, нужд местного населения (далее – публичные сервитуты) в отношении:

1.1 части земельного участка с кадастровым номером 25:28:050049:5574 площадью 185 кв. м, адрес: местоположение установлено относительно ориентира, расположенного за пределами участка. Ориентир жилой дом. Участок находится примерно в 60 м, по направлению на север от ориентира. Почтовый адрес ориентира: Приморский край, г. Владивосток, ул. Русская, д. 57ж (приложение № 1);

1.2 части земельного участка с кадастровым номером 25:28:050049:5568 площадью 11 кв. м, адрес: местоположение установлено относительно ориентира, расположенного за пределами участка. Ориентир здание. Участок находится примерно в 70 м, по направлению на север от ориентира. Почтовый адрес ориентира: Приморский край, г. Владивосток, ул. Русская, 57п (приложение № 2);

1.3 земель, государственная собственность на которые не разграничена, площадью 589 кв. м, в границах кадастрового квартала 25:28:050049, расположенных в районе ул. Русская (приложение № 3).

2. Публичные сервитуты устанавливаются в целях проезда и прохода через земли и земельные участки, указанные в пункте 1 настоящего постановления.

3. Публичные сервитуты устанавливаются на безвозмездной основе сроком на 49 лет.

4. Управлению муниципальной собственности г. Владивосток (Стульнова Н.А.):

4.1 в течение пяти рабочих дней со дня издания настоящего постановления направить копию настоящего постановления в орган, осуществляющий государственный кадастровый учет и государственную регистрацию прав, в соответствии с законодательством о государственной регистрации недвижимости в порядке, установленном действующим законодательством Российской Федерации;

4.2 обеспечить внесение сведений о границах публичных сервитутов в реестр границ Единого государственного реестра недвижимости в соответствии с действующим законодательством Российской Федерации.

5. Управлению по работе со СМИ администрации города Владивосток (Козлова В.В.) в течение пяти рабочих дней со дня издания настоящего постановления опубликовать настоящее постановление в официальных средствах массовой информации и разместить в информационно-телекоммуникационной сети Интернет на официальном сайте администрации города Владивосток www.vlc.ru.

6. Настоящее постановление вступает в силу со дня его официального опубликования.

7. Контроль исполнения настоящего постановления оставляю за собой.

Заместитель главы администрации А.И. Ляйфер

АДМИНИСТРАЦИЯ ГОРОДА ВЛАДИВОСТОКА

ПОСТАНОВЛЕНИЕ

16.12.2022 г. Владивосток № 3125

О внесении изменений в постановление администрации города Владивосток от 22.11.2022 № 2791 «О создании и об использовании на платной основе парковок (парковочных мест), расположенных на автомобильных дорогах общего пользования местного значения Владивостокского городского округа»

Руководствуясь Федеральным законом от 06.10.2003 № 131-ФЗ «Об общих принципах организации местного самоуправления в Российской Федерации», Федеральным законом от 08.11.2007 № 257-ФЗ «Об автомобильных дорогах и о дорожной деятельности в Российской Федерации и о внесении изменений в отдельные законодательные акты Российской Федерации», Федеральным законом от 29.12.2017 № 443-ФЗ «Об организации дорожного движения в Российской Федерации и о внесении изменений в отдельные законодательные акты Российской Федерации», Уставом города Владивосток, постановлением администрации города Владивосток от 10.03.2022 № 437 «Об утверждении Порядка создания и использования парковок, расположенных на автомобильных дорогах общего пользования местного значения Владивостокского городского округа», постановлением администрации города Владивосток от 11.06.2021 № 2426 «Об утверждении Методики расчета размера платы за пользование на платной основе парковочных мест, расположенных на автомобильных дорогах общего пользования местного значения Владивостокского городского округа», в связи с уточнением перечня парковок (парковочных мест), расположенных на автомобильных дорогах общего пользования местного значения Владивостокского городского округа, администрация города Владивосток постановляет:

1. Внести в постановление администрации города Владивосток от 22.11.2022 № 2791 «О создании и об использовании на платной основе парковок (парковочных мест), расположенных на автомобильных дорогах общего пользования местного значения Владивостокского городского округа» (далее – постановление) следующие изменения:

1.1 пункт 1 постановления изложить в следующей редакции:

«1. Создать на платной основе парковку (парковочные места), расположенные на автомобильных дорогах общего пользования местного значения Владивостокского городского округа (далее – парковки), с датой начала использования их на платной основе:

- 25.11.2022 (приложение № 1);

- 26.12.2022 (приложение № 2).»;

1.2 в грифе приложения приложения к постановлению слово «Приложение» заменить словами «Приложение № 1»;

1.3 дополнить приложением № 2 следующего содержания (приложение).

2. Управлению по работе со СМИ администрации города Владивосток (Козлова В.В.) опубликовать настоящее постановление в официальных средствах массовой информации и разместить в информационно-телекоммуникационной сети Интернет на официальном сайте администрации города Владивосток www.vlc.ru.

3. Настоящее постановление вступает в силу со дня его официального опубликования.

4. Контроль за исполнением настоящего постановления возложить на заместителя главы администрации - начальника управления дорог администрации города Владивосток Долгого Д.С.

Глава города К.В. Шестаков

АДМИНИСТРАЦИЯ ГОРОДА ВЛАДИВОСТОКА

ПОСТАНОВЛЕНИЕ

16.12.2022 г. Владивосток № 3127

О внесении изменений в постановление администрации города Владивосток от 22.11.2022 № 2792 «Об утверждении реестра парковок, расположенных на автомобильных дорогах общего пользования местного значения Владивостокского городского округа»

Руководствуясь Федеральным законом от 06.10.2003 № 131-ФЗ «Об общих принципах организации местного самоуправления в

Российской Федерации», Федеральным законом от 08.11.2007 № 257-ФЗ «Об автомобильных дорогах и о дорожной деятельности в Российской Федерации и о внесении изменений в отдельные законодательные акты Российской Федерации», Федеральным законом от 29.12.2017 № 443-ФЗ «Об организации дорожного движения в Российской Федерации и о внесении изменений в отдельные законодательные акты Российской Федерации», постановлением Правительства Приморского края от 22.10.2020 № 914-пп «Об утверждении Порядка ведения реестра парковок общего пользования, расположенных на автомобильных дорогах регионального, межмуниципального, местного значения на территории Приморского края», Уставом города Владивосток, постановлением администрации города Владивосток от 10.03.2022 № 437 «Об утверждении Порядка создания и использования парковок, расположенных на автомобильных дорогах общего пользования местного значения Владивостокского городского округа», в связи с уточнением реестра парковок, расположенных на автомобильных дорогах общего пользования местного значения Владивостокского городского округа, администрация города Владивосток постановляет:

1. Внести в постановление администрации города Владивосток от 22.11.2022 № 2792 «Об утверждении реестра парковок, расположенных на автомобильных дорогах общего пользования местного значения Владивостокского городского округа» (далее – постановление) следующие изменения: приложение к постановлению изложить в следующей редакции (приложение).

2. Управлению по работе со СМИ администрации города Владивосток (Козлова В.В.) опубликовать настоящее постановление в официальных средствах массовой информации и разместить в информационно-телекоммуникационной сети Интернет на официальном сайте администрации города Владивосток www.vlc.ru.

3. Настоящее постановление вступает в силу со дня его официального опубликования.

4. Контроль за исполнением настоящего постановления возложить на заместителя главы администрации - начальника управления дорог администрации города Владивосток Долгого Д.С.

Глава города К.В. Шестаков

АДМИНИСТРАЦИЯ ГОРОДА ВЛАДИВОСТОКА

ПОСТАНОВЛЕНИЕ

19.12.2022 г. Владивосток № 3130

Об установлении публичных сервитутов

В соответствии с Земельным кодексом Российской Федерации, Федеральным законом от 06.10.2003 № 131-ФЗ «Об общих принципах организации местного самоуправления в Российской Федерации», Уставом города Владивосток, постановлением администрации города Владивосток от 27.02.2020 № 791 «Об утверждении административного регламента предоставления администрацией города Владивосток муниципальной услуги «Установление публичного сервитута в отдельных целях», распоряжением администрации города Владивосток от 11.06.2021 № 504-р «О делегировании права подписи Ляйферу А.И.», на основании ходатайства Муниципального унитарного предприятия города Владивосток «Владивостокское предприятие электрических сетей» об установлении публичных сервитутов в целях строительства объектов электросетевого хозяйства администрация города Владивосток постановляет:

1. Установить публичные сервитуты в интересах Муниципального унитарного предприятия города Владивосток «Владивостокское предприятие электрических сетей» (ИНН 2504000684, ОГРН 1022501899177) (далее – публичные сервитуты) в соответствии с приложением № 1 в отношении:

1.1 части земельного участка с кадастровым номером 25:28:000000:6084 площадью 182 кв. м, адрес: местоположение установлено относительно ориентира, расположенного в границах участка. Ориентир сооружение - Проезд (лит. Б). Почтовый адрес ориентира: край Приморский, г. Владивосток, ул. Морозова;

1.2 части земельного участка с кадастровым номером 25:28:000000:61029 площадью 107 кв. м, адрес: местоположение установлено относительно ориентира, расположенного в границах участка. Почтовый адрес ориентира: Приморский край, г. Владивосток, ул. Крыгина;

1.3 части земельного участка с кадастровым номером 25:28:000000:9275 площадью 422 кв. м, адрес: местоположение установлено относительно ориентира, расположенного в границах участка. Почтовый адрес ориентира: Приморский край, г. Владивосток, ул. Леонова;

1.4 части земельного участка с кадастровым номером 25:28:000000:6105 площадью 69 кв. м, адрес: местоположение установлено относительно ориентира, расположенного в границах участка. Ориентир сооружение проезд (лит. Б). Почтовый адрес ориентира: Приморский край, г. Владивосток, ул. Керченская;

1.5 земель, государственная собственность на которые не разграничена, площадью 1 334 кв. м, в границах кадастровых кварталов: 25:28:020031, 25:28:020033, 25:28:020035, 25:28:020036, 25:28:020037, расположенных в районе ул. Леонова.

2. Публичные сервитуты устанавливаются в целях строительства объекта электросетевого хозяйства, необходимого для организации технологического присоединения объекта: «Жилой комплекс со встроенными помещениями общественного назначения и встроенно-пристроенными многоуровневыми автопарковками в районе ул. Леонова, д. 54 в г. Владивосток» к сетям инженерно-технического обеспечения.

3. Публичные сервитуты устанавливаются сроком на 10 лет.

4. Плата за публичные сервитуты в отношении земельных участков и земель, указанных в подпунктах 1.1-1.5 пункта 1 настоящего постановления, вносится владельцем публичных сервитутов (Муниципальное унитарное предприятие города Владивосток «Владивостокское предприятие электрических сетей») единовременным платежом не позднее шести месяцев со дня вступления в силу настоящего постановления.

Плата за публичные сервитуты в отношении земельных участков, указанных в подпунктах 1.1-1.4 пункта 1 настоящего постановления, перечисляется на счет УФК по Приморскому краю (Управление муниципальной собственности г. Владивосток), ИНН 2536097608, КПП 254001001, единый казначейский счет: 401 02 810 545 370 000 012, казначейский счет: 03 10 064 300 000 001 2000, Дальневосточное ГУ банка России/УФК по Приморскому краю г. Владивосток, БИК 010507002, ОКТМО 05701000, код бюджетной классификации (КБК) 966 1 11 05420 04 0000 120 «Плата за публичный сервитут, предусмотренная решением уполномоченного органа об установлении публичного сервитута в отношении земельных участков, находящихся в собственности городских округов и не предоставленных гражданам или юридическим лицам» согласно расчету размера платы за публичные сервитуты в отношении земельных участков, указанных в подпунктах 1.1-1.4 пункта 1 настоящего постановления (приложение № 2).

Плата за публичные сервитуты в отношении земель, указанных в подпункте 1.5 пункта 1 настоящего постановления, перечисляется на счет УФК по Приморскому краю (Управление муниципальной собственности г. Владивосток), ИНН 2536097608, КПП 254001001, единый казначейский счет: 401 02 810 545 370 000 012, казначейский счет: 03 10 064 300 000 001 2000, Дальневосточное ГУ банка России/УФК по Приморскому краю г. Владивосток, БИК 010507002, ОКТМО 05701000, код бюджетной классификации (КБК) 966 1 11 05410 04 0000 120 «Плата за публичный сервитут, предусмотренная решением уполномоченного органа об установлении публичного сервитута в отношении земельного участка, государственная собственность на который не разграничена, который расположен в границах городских округов и не предоставлен гражданам или юридическим лицам» согласно расчету размера платы за публичные сервитуты в отношении земель, указанных в подпункте 1.5 пункта 1 настоящего постановления (приложение № 3).

В случае нарушения срока оплаты за публичный сервитут, предусмотренный настоящим пунктом, владелец публичного сервитута несет ответственность в соответствии с действующим законодательством.

5. Реквизиты нормативного акта, определяющего порядок установления охранных зон объектов электросетевого хозяйства и особых условий использования земельных участков, расположенных в границах таких зон: Постановление Правительства Российской Федерации от 24.02.2009 № 160 «О порядке установления охранных зон объектов электросетевого хозяйства и особых условий использования земельных участков, расположенных в границах таких зон».

6. Использование земельных участков и земель, указанных в подпунктах 1.1-1.5 пункта 1 настоящего постановления, и (или) расположенных на них объектов недвижимого имущества в соответствии с их разрешенным использованием будет невозможно или существенно затруднено в связи с осуществлением публичных сервитутов в течение 1 месяца.

7. В отношении земельных участков и земель, указанных в подпунктах 1.1-1.5 пункта 1 настоящего постановления, установить свободный график проведения работ при осуществлении деятельности, для обеспечения которой устанавливаются публичные сервитуты.

8. Владелец публичных сервитутов (Муниципальное унитарное предприятие города Владивосток «Владивостокское предприятие электрических сетей») обязан привести земельные участки и земли, указанные в подпунктах 1.1-1.5 пункта 1 настоящего постановления, в состояние, пригодное для использования в соответствии с видом разрешенного использования, снести инженерные сооружения, размещенные на основании публичных сервитутов, в сроки, предусмотренные пунктом 8 статьи 39.50 Земельного кодекса Российской Федерации.

9. Управлению муниципальной собственности г. Владивосток (Стульнова Н.А.) обеспечить внесение сведений о границах публичных сервитутов в реестр границ Единого государственного реестра недвижимости в соответствии с действующим законодательством Российской Федерации.

10. Управлению делопроизводства администрации города Владивосток (Нетай А.В.) в течение пяти рабочих дней со дня принятия настоящего постановления направить копию данного постановления по почтовому адресу:

10.1 владельцу публичных сервитутов - 690033, Приморский край, г. Владивосток, ул. Гамарника, 3 (Муниципальное унитарное предприятие города Владивосток «Владивостокское предприятие электрических сетей»);

10.2 в орган, осуществляющий государственный кадастровый учет и государственную регистрацию прав - 690063, Приморский край, г. Владивосток, ул. Приморская, д. 2 (филиал ФГБУ «ФКП Росреестра» по Приморскому краю).

11. Управлению по работе со СМИ администрации города Владивосток (Козлова В.В.) в течение пяти рабочих дней со дня принятия настоящего постановления опубликовать данное постановление в официальных средствах массовой информации и разместить в информационно-телекоммуникационной сети Интернет на официальном сайте администрации города Владивосток www.vlc.ru.

12. Настоящее постановление вступает в силу со дня его официального опубликования.

13. Контроль исполнения настоящего постановления оставляю за собой.

Заместитель главы администрации А.И. Ляйфер

АДМИНИСТРАЦИЯ ГОРОДА ВЛАДИВОСТОКА

ПОСТАНОВЛЕНИЕ

19.12.2022 г. Владивосток № 3131

Об установлении публичных сервитутов

В соответствии с Земельным кодексом Российской Федерации, Федеральным законом от 06.10.2003 № 131-ФЗ «Об общих принципах организации местного самоуправления в Российской Федерации», Уставом города Владивосток, постановлением администрации города Владивосток от 27.02.2020 № 791 «Об утверждении административного регламента предоставления администрацией города Владивосток муниципальной услуги «Установление публичного сервитута в отдельных целях», распоряжением администрации города Владивосток от 11.06.2021 № 504-р «О делегировании права подписи Ляйферу А.И.», на основании ходатайства Краевого государственного унитарного предприятия «Приморский водоканал» об установлении публичных сервитутов в целях строительства и эксплуатации водопроводных сетей администрация города Владивосток постановляет:

1. Установить публичные сервитуты в интересах Краевого государственного унитарного предприятия «Приморский водоканал» (ИНН 2503022413, ОГРН 1042501100267) (далее – публичные сервитуты) в соответствии с приложением № 1 в отношении:

1.1 части земельного участка с кадастровым номером 25:28:060104:63 площадью 3324 кв. м, адрес: местоположение установлено относительно ориентира, расположенного за пределами участка. Ориентир высота 167 м. Участок находится примерно в 1209 м, по направлению на северо-запад от ориентира. Почтовый адрес ориентира: Приморский край, г. Владивосток, остров Русский (п-ов

Саперный);

1.2 части земельного участка с кадастровым номером 25:28:060104:53 площадью 9823 кв. м, адрес: местоположение установлено относительно ориентира, расположенного за пределами участка. Ориентир жилой дом. Участок находится примерно в 830 м, по направлению на юго-восток от ориентира. Почтовый адрес ориентира: Приморский край, г. Владивосток, остров Русский, п. Канал, дом 5;

1.3 части земельного участка с кадастровым номером 25:28:060104:65 площадью 2003 кв. м, адрес: местоположение установлено относительно ориентира, расположенного за пределами участка. Ориентир жилой дом. Участок находится примерно в 1426 м, по направлению на юго-восток от ориентира. Почтовый адрес ориентира: Приморский край, г. Владивосток, о. Русский Остров, пос. Поспелова, 13;

1.4 части земельного участка с кадастровым номером 25:28:000000:406 площадью 17180 кв. м, адрес: местоположение установлено относительно ориентира, расположенного за пределами участка. Ориентир жилой дом. Участок находится примерно в 1810 м, по направлению на юго-восток от ориентира. Почтовый адрес ориентира: Приморский край, г. Владивосток, остров Русский, пос. Канал, дом 5;

1.5 части земельного участка с кадастровым номером 25:28:000000:689 площадью 2623 кв. м, адрес: местоположение установлено относительно ориентира, расположенного за пределами участка. Ориентир жилой дом. Участок находится примерно в 297 м, по направлению на юго-восток от ориентира. Почтовый адрес ориентира: край Приморский, г. Владивосток, п. Поспелова (о. Русский), дом 11.

2. Публичные сервитуты устанавливаются для строительства и эксплуатации водопроводных сетей, необходимых для подключения (технологического присоединения) к сетям инженерно-технического обеспечения объекта «Средняя общеобразовательная школа № 5».

3. Публичные сервитуты устанавливаются сроком на 10 лет.

4. Плата за публичные сервитуты в отношении земельных участков, указанных в пункте 1 настоящего постановления, вносится владельцем публичных сервитутов (Краевое государственное унитарное предприятие «Приморский водоканал») единовременным платежом не позднее шести месяцев со дня вступления в силу настоящего постановления.

Плата за публичные сервитуты в отношении земельных участков, указанных в пункте 1 настоящего постановления, перечисляется на счет Управления Федерального казначейства по Приморскому краю Управления муниципальной собственности г. Владивостока: ИНН 2536097608, КПП 254001001, единый казначейский счет: 401 02 810 545 370 000 012, казначейский счет: 03 10 064 300 000 001 2000, Дальневосточное ГУ банка России/УФК по Приморскому краю г. Владивосток, БИК 010507002, ОКТМО 05701000. Код бюджетной классификации (КБК) – 966 1 11 05420 04 0000 120 «Плата за публичный сервитут, предусмотренная решением уполномоченного органа об установлении публичного сервитута в отношении земельных участков, находящихся в собственности городских округов и не предоставленных гражданам или юридическим лицам» согласно расчету размера платы за публичные сервитуты в отношении земельных участков, указанных в пункте 1 настоящего постановления (приложение № 2).

В случае нарушения срока оплаты за публичные сервитуты, предусмотренной настоящим пунктом, владелец публичных сервитутов несет ответственность в соответствии с действующим законодательством.

5. Использование земельных участков, указанных в пункте 1 настоящего постановления, и (или) расположенных на них объектов недвижимого имущества в соответствии с их разрешенным использованием будет невозможно или существенно затруднено в связи с осуществлением публичных сервитутов в течение одного месяца.

6. В отношении земельных участков, указанных в пункте 1 настоящего постановления, установить свободный график проведения работ при осуществлении деятельности, для обеспечения которой устанавливаются публичные сервитуты.

7. Владелец публичных сервитутов (Краевое государственное унитарное предприятие «Приморский водоканал») обязан привести земельные участки, указанные в пункте 1 настоящего постановления, в состояние, пригодное для использования в соответствии с видом разрешенного использования, снести инженерные сооружения, размещенные на основании публичных сервитутов, в сроки, предусмотренные пунктом 8 статьи 39.50 Земельного кодекса Российской Федерации.

8. Управлению муниципальной собственности г. Владивостока (Студьнова Н.А.) обеспечить внесение сведений о границах публичных сервитутов в реестр границ Единого государственного реестра недвижимости в соответствии с действующим законодательством Российской Федерации.

9. Управлению делопроизводства администрации города Владивостока (Нетай А.В.) в течение пяти рабочих дней со дня принятия настоящего постановления направить копию данного постановления по почтовым адресам:

9.1 обладателя публичных сервитутов - 690088, Приморский край, г. Владивосток, ул. Некрасовская, 122 (Краевое государственное унитарное предприятие «Приморский водоканал»);

9.2 в орган, осуществляющий государственный кадастровый учет и государственную регистрацию прав, в соответствии с законодательством о государственной регистрации недвижимости в порядке, установленном действующим законодательством Российской Федерации.

10. Управлению по работе со СМИ администрации города Владивостока (Козлова В.В.) в течение пяти рабочих дней со дня принятия настоящего постановления опубликовать настоящее постановление в официальных средствах массовой информации и разместить в информационно-телекоммуникационной сети Интернет на официальном сайте администрации города Владивостока www.vlc.ru.

11. Настоящее постановление вступает в силу со дня его официального опубликования.

12. Контроль исполнения настоящего постановления оставляю за собой.

Заместитель главы администрации А.И. Ляйфер

АДМИНИСТРАЦИЯ ГОРОДА ВЛАДИВОСТОКА

РАСПОРЯЖЕНИЕ

19.12.2022

г. Владивосток

№ 1115-р

Об утверждении протокола заседания Комиссии по освобождению самовольно занятых земельных участков от 09.12.2022 № 30

В соответствии с Федеральным законом от 06.10.2003 № 131-ФЗ «Об общих принципах организации местного самоуправления в Российской Федерации», Уставом города Владивостока, муниципальным правовым актом города Владивостока от 10.05.2006 № 30-МПА «Положение о порядке освобождения самовольно занятых земельных участков на территории города Владивостока»

1. Утвердить протокол заседания Комиссии по освобождению самовольно занятых земельных участков от 09.12.2022 № 30 (приложение).

2. Управлению по работе со СМИ администрации города Владивостока (Козлова В.В.) опубликовать настоящее распоряжение в официальных средствах массовой информации в трёхдневный срок со дня его подписания.

3. Настоящее распоряжение вступает в силу со дня его подписания.

4. Контроль исполнения настоящего распоряжения оставляю за собой.

Глава города К.В. Шестаков

АДМИНИСТРАЦИЯ ГОРОДА ВЛАДИВОСТОКА

РАСПОРЯЖЕНИЕ

19.12.2022

г. Владивосток

№ 1116-р

Об утверждении протокола заседания Комиссии по освобождению самовольно занятых земельных участков от 15.12.2022 № 31

В соответствии с Федеральным законом от 06.10.2003 № 131-ФЗ «Об общих принципах организации местного самоуправления в Российской Федерации», Уставом города Владивостока, муниципальным правовым актом города Владивостока от 10.05.2006 № 30-МПА «Положение о порядке освобождения самовольно занятых земельных участков на территории города Владивостока»

1. Утвердить протокол заседания Комиссии по освобождению самовольно занятых земельных участков от 15.12.2022 № 31 (приложение).

2. Управлению по работе со СМИ администрации города Владивостока (Козлова В.В.) опубликовать настоящее распоряжение в официальных средствах массовой информации в трёхдневный срок со дня его подписания.

3. Настоящее распоряжение вступает в силу со дня его подписания.

4. Контроль исполнения настоящего распоряжения оставляю за собой.

Глава города К.В. Шестаков

Информационные сообщения

УПРАВЛЕНИЕ ГРАДОСТРОИТЕЛЬСТВА АДМИНИСТРАЦИИ ГОРОДА ВЛАДИВОСТОКА

ул. Западная, д. 15, г. Владивосток, 690091 тел. 252 76 26

ЗАКЛЮЧЕНИЕ

о результатах общественного обсуждения по проекту решения о предоставлении разрешения на условно разрешенный вид использования образуемого земельного участка, расположенного по адресу (описание местоположения): Приморский край, г. Владивосток, с. Береговое, в районе ул. Набережная

16.12.2022

№ 83

Общественное обсуждение проводится в соответствии с постановлением главы города Владивостока от 01.12.2022 № 2922 «О проведении общественного обсуждения по проекту решения о предоставлении разрешения на условно разрешенный вид использования образуемого земельного участка, расположенного по адресу (описание местоположения): Приморский край, г. Владивосток, с. Береговое, в районе ул. Набережная».

Общее количество идентифицированных участников общественного обсуждения составляет 0 участников общественного обсуждения. Со дня окончания периода размещения проекта решения о предоставлении разрешения на условно разрешенный вид использования образуемого земельного участка, расположенного по адресу (описание местоположения): Приморский край, г. Владивосток, с. Береговое, в районе ул. Набережная и информационных материалов к нему на официальном сайте администрации города Владивостока управлением градостроительства администрации города Владивостока подготовлен и оформлен протокол общественного обсуждения от 14.12.2022 № 83, на основании которого подготовлено настоящее Заключение.

Содержание внесенных предложений и замечаний участников общественного обсуждения с разделением на предложения и замечания граждан, постоянно проживающих в пределах территориальной зоны «Зона застройки индивидуальными жилыми домами»

(кодовое обозначение – Ж 1), в границах которой находится образуемый земельный участок, расположенный по адресу (описание местоположения): Приморский край, г. Владивосток, с. Береговое, в районе ул. Набережная, в отношении которого подготовлен проект решения о предоставлении разрешения на условно разрешенный вид использования, предложения и замечания иных участников общественного обсуждения, а также аргументированные рекомендации администрации города Владивостока о целесообразности или нецелесообразности учета внесенных участниками общественного обсуждения предложений и замечаний прилагаются в таблицах (приложение).

Выводы: в связи с тем, что в общественном обсуждении не принял участие ни один участник общественного обсуждения, такое общественное обсуждение считается состоявшимся в соответствии с пунктом 31 постановления Администрации Приморского края от 25.08.2015 № 303-па «Об утверждении Порядка организации и проведения общественных обсуждений или публичных слушаний по вопросам градостроительной деятельности на территориях Владивостокского, Артемовского городских округов, Надеждинского, Шкотовского муниципальных районов Приморского края».

Содержание внесенных предложений и замечаний граждан, постоянно проживающих в пределах территориальной зоны «Зона застройки индивидуальными жилыми домами» (кодовое обозначение – Ж 1), в границах которой находится образуемый земельный участок, расположенный по адресу (описание местоположения): Приморский край, г. Владивосток, с. Береговое, в районе ул. Набережная, в отношении которого подготовлен проект решения о предоставлении разрешения на условно разрешенный вид использования земельного участка и аргументированные рекомендации администрации города Владивостока о целесообразности или нецелесообразности учета внесенных участниками общественного обсуждения предложений и замечаний

№ п/п	Содержание внесенных предложений и замечаний граждан, являющихся участниками общественного обсуждения	Рекомендации администрации города Владивостока о целесообразности или нецелесообразности учета внесенных участниками общественного обсуждения предложений и замечаний	Лицо, внесшее предложение, замечание
1	Предложения и замечания отсутствуют		

Содержание внесенных предложений и замечаний иных участников общественного обсуждения, а также аргументированные рекомендации администрации города Владивостока о целесообразности или нецелесообразности учета внесенных участниками общественного обсуждения предложений и замечаний по проекту решения о предоставлении разрешения на условно разрешенный вид использования образуемого земельного участка, расположенного по адресу (описание местоположения): Приморский край, г. Владивосток, с. Береговое, в районе ул. Набережная

№ п/п	Содержание внесенных предложений и замечаний иных участников общественного обсуждения	Рекомендации администрации города Владивостока о целесообразности или нецелесообразности учета внесенных участниками общественного обсуждения предложений и замечаний	Лицо, внесшее предложение, замечание
1.	Предложения и замечания отсутствуют		

УПРАВЛЕНИЕ ГРАДОСТРОИТЕЛЬСТВА АДМИНИСТРАЦИИ ГОРОДА ВЛАДИВОСТОКА

ул. Западная, д. 15, г. Владивосток, 690091 тел. 252 76 26

ЗАКЛЮЧЕНИЕ

о результатах общественного обсуждения по проекту решения о предоставлении разрешения на условно разрешенный вид использования образуемого земельного участка, расположенного по адресу (описание местоположения): Приморский край, г. Владивосток, мыс Песчаный, пос. Береговое, в районе ул. Овражная, д. 2

16.12.2022

№ 84

Общественное обсуждение проводится в соответствии с постановлением главы города Владивостока от 01.12.2022 № 2921 «О проведении общественного обсуждения по проекту решения о предоставлении разрешения на условно разрешенный вид использования образуемого земельного участка, расположенного по адресу (описание местоположения): Приморский край, г. Владивосток, мыс Песчаный, пос. Береговое, в районе ул. Овражная, д. 2».

Общее количество идентифицированных участников общественного обсуждения составляет 2 участника общественного обсуждения.

Со дня окончания периода размещения проекта решения о предоставлении разрешения на условно разрешенный вид использования образуемого земельного участка, расположенного по адресу (описание местоположения): Приморский край, г. Владивосток, мыс Песчаный, пос. Береговое, в районе ул. Овражная, д. 2 и информационных материалов к нему на официальном сайте администрации города Владивостока управлением градостроительства администрации города Владивостока подготовлен и оформлен протокол общественного обсуждения от 14.12.2022 № 84, на основании которого подготовлено настоящее Заключение.

Содержание внесенных предложений и замечаний участников общественного обсуждения с разделением на предложения и замечания граждан, постоянно проживающих в пределах территориальной зоны «Зона застройки индивидуальными жилыми домами» (кодовое обозначение – Ж 1), в границах которой находится образуемый земельный участок, расположенный по адресу (описание местоположения): Приморский край, г. Владивосток, мыс Песчаный, пос. Береговое, в районе ул. Овражная, д. 2, в отношении которого подготовлен проект решения о предоставлении разрешения на условно разрешенный вид использования, предложения и замечания иных участников общественного обсуждения, а также аргументированные рекомендации администрации города Владивостока о целесообразности или нецелесообразности учета внесенных участниками общественного обсуждения предложений и замечаний прилагаются в таблицах (приложение).

Выводы: по итогам общественного обсуждения по проекту решения о предоставлении разрешения на условно разрешенный вид использования образуемого земельного участка, расположенного по адресу (описание местоположения): Приморский край, г. Владивосток, мыс Песчаный, пос. Береговое, в районе ул. Овражная, д. 2 единогласно принято решение

о предоставлении разрешения на отклонение от предельных параметров разрешенного строительства, реконструкции объектов капитального строительства на образуемом земельном участке, расположенном по адресу (описание местоположения): Приморский край, г. Владивосток, мыс Песчаный, пос. Береговое, в районе ул. Овражная, д. 2.

Содержание внесенных предложений и замечаний граждан, постоянно проживающих в пределах территориальной зоны «Зона застройки индивидуальными жилыми домами» (кодовое обозначение – Ж 1), в границах которой находится образуемый земельный участок, расположенный по адресу (описание местоположения): Приморский край, г. Владивосток, мыс Песчаный, пос. Береговое, в районе ул. Овражная, д. 2, в отношении которого подготовлен проект решения о предоставлении разрешения на условно разрешенный вид использования земельного участка и аргументированные рекомендации администрации города Владивостока о целесообразности или нецелесообразности учета внесенных участниками общественного обсуждения предложений и замечаний

№ п/п	Содержание внесенных предложений и замечаний граждан, являющихся участниками общественного обсуждения	Рекомендации администрации города Владивостока о целесообразности или нецелесообразности учета внесенных участниками общественного обсуждения предложений и замечаний	Лицо, внесшее предложение, замечание
1	Предложения и замечания отсутствуют		

Содержание внесенных предложений и замечаний иных участников общественного обсуждения, а также аргументированные рекомендации администрации города Владивостока о целесообразности или нецелесообразности учета внесенных участниками общественного обсуждения предложений и замечаний по проекту решения о предоставлении разрешения на условно разрешенный вид использования образуемого земельного участка, расположенного по адресу (описание местоположения): Приморский край, г. Владивосток, мыс Песчаный, пос. Береговое, в районе ул. Овражная, д. 2

Рекомендации администрации города Владивостока - целесообразно учесть внесенные участниками общественного обсуждения предложения и замечания – касаются проекта

№ п/п	Содержание внесенных предложений и замечаний иных участников общественного обсуждения	Лицо, внесшее предложение, замечание
1	Я поддерживаю Проект решения о предоставлении разрешения на условно разрешенный вид использования образуемого земельного участка, расположенного по адресу: Приморский край, г. Владивосток, мыс Песчаный, пос. Береговое, в районе ул. Овражная, д. 2, т.к. в отсутствие хозяина участок обрушается, через свободный вход через этот участок заходят дикие лошади, вытптывают огород, оставляют навоз. Это опасно, в т.ч. для детей. В настоящее время участок представляет собой заросший пустырь, сильно замусорен и нуждается в уборке и уходе.	ЗА Примаченко И.В. Владелец объекта капитального строительства с кадастровым номером 25:28:080101:1341
2	Я поддерживаю Проект решения о предоставлении разрешения на условно разрешенный вид использования образуемого земельного участка, расположенного по адресу: Приморский край, г. Владивосток, мыс Песчаный, пос. Береговое, в районе ул. Овражная, д. 2, т.к. в отсутствие хозяина участок обрушается, через свободный вход через этот участок на мой участок заходят дикие лошади, вытптывают огород, оставляют навоз. Это опасно, в т.ч. для детей. В настоящее время участок представляет собой заросший пустырь, сильно замусорен и нуждается в уборке и уходе.	ЗА Примаченко И.В. Владелец земельного участка с кадастровым номером. 25:28:080101:1291

УПРАВЛЕНИЕ ГРАДОСТРОИТЕЛЬСТВА АДМИНИСТРАЦИИ ГОРОДА ВЛАДИВОСТОКА

ул. Западная, д. 15, г. Владивосток, 690091 тел. 252 76 26

ЗАКЛЮЧЕНИЕ

о результатах общественного обсуждения по проекту решения о предоставлении разрешения на условно разрешенный вид использования образуемого земельного участка, расположенного по адресу (описание местоположения): Приморский край, г. Владивосток, о. Попова, в районе ул. Набережная, д. 7

16.12.2022

№ 85

Общественное обсуждение проводится в соответствии с постановлением главы города Владивостока от 01.12.2022 № 2912 «О проведении общественного обсуждения по проекту решения о предоставлении разрешения на условно разрешенный вид использования образуемого земельного участка, расположенного по адресу (описание местоположения): Приморский край, г. Владивосток, о. Попова, в районе ул. Набережная, д. 7».

Общее количество идентифицированных участников общественного обсуждения составляет 0 участников общественного обсуждения.

Со дня окончания периода размещения проекта решения о предоставлении разрешения на условно разрешенный вид использования образуемого земельного участка, расположенного по адресу (описание местоположения): Приморский край, г. Владивосток, о. Попова, в районе ул. Набережная, д. 7 и информационных материалов к нему на официальном сайте администрации города Владивостока

УПРАВЛЕНИЕ ГРАДОСТРОИТЕЛЬСТВА АДМИНИСТРАЦИИ ГОРОДА ВЛАДИВОСТОКА
ул. Западная, д. 15, г. Владивосток, 690091 тел. 252 76 26

ЗАКЛЮЧЕНИЕ

о результатах общественного обсуждения по проекту решения о предоставлении разрешения на отклонение от предельных параметров разрешенного строительства, реконструкции объектов капитального строительства на земельном участке с кадастровым номером 25:28:000000:63979

16.12.2022

№ 89

Общественное обсуждение проводится в соответствии с постановлением главы города Владивостока от 05.12.2022 № 2936 «О проведении общественного обсуждения по проекту решения о предоставлении разрешения на отклонение от предельных параметров разрешенного строительства, реконструкции объектов капитального строительства на земельном участке с кадастровым номером 25:28:000000:63979».

Общее количество идентифицированных участников общественного обсуждения составляет 18 участников общественного обсуждения. Количество граждан и юридических лиц не прошедших идентификацию – 13.

Со дня окончания периода размещения проекта решения о предоставлении разрешения на отклонение от предельных параметров разрешенного строительства, реконструкции объектов капитального строительства на земельном участке с кадастровым номером 25:28:000000:63979 и информационных материалов к нему на официальном сайте администрации города Владивостока управлением градостроительства администрации города Владивостока подготовлен и оформлен протокол общественного обсуждения от 14.12.2022 № 89, на основании которого подготовлено настоящее Заключение.

Содержание внесенных предложений и замечаний участников общественного обсуждения с разделением на предложения и замечания граждан, постоянно проживающих в пределах территориальной зоны «Зона застройки многоквартирными жилыми домами (9 этажей и более)» (кодовое обозначение – Ж 4), в границах которой расположен земельный участок с кадастровым номером 25:28:000000:63979, в отношении которого подготовлен проект решения о предоставлении разрешения на отклонение от предельных параметров разрешенного строительства, реконструкции объектов капитального строительства, предложения и замечания иных участников общественного обсуждения, а также аргументированные рекомендации администрации города Владивостока о целесообразности учета внесенных участниками общественного обсуждения предложений и замечаний прилагаются в таблицах (приложение).

Выводы: по итогам общественного обсуждения по проекту решения о предоставлении разрешения на отклонение от предельных параметров разрешенного строительства, реконструкции объектов капитального строительства на земельном участке с кадастровым номером 25:28:000000:63979 выявлено следующее мнение:

За проект - 0 участников общественного обсуждения;
Против проекта - 18 участников общественного обсуждения;
Воздержались – 0 участников общественного обсуждения.

Содержание внесенных предложений и замечаний граждан, постоянно проживающих в пределах территориальной зоны «Зона застройки многоквартирными жилыми домами (9 этажей и более)» (кодовое обозначение – Ж 4), в границах которой расположен земельный участок с кадастровым номером 25:28:000000:63979, в отношении которого подготовлен проект решения о предоставлении разрешения на отклонение от предельных параметров разрешенного строительства, реконструкции объектов капитального строительства и аргументированные рекомендации администрации города Владивостока о целесообразности учета внесенных участниками общественного обсуждения предложений и замечаний

Рекомендации администрации города Владивостока - целесообразно учесть внесенные участниками общественного обсуждения предложения и замечания – касаются проекта

№ п/п	Содержание внесенных предложений и замечаний граждан, являющихся участниками общественного обсуждения	Лицо, внесшее предложение, замечание
1	Против строительства многоквартирного дома рядом с домами ул. Кирова 45 и 49. Стройка будет рядом с детской площадкой, шум, грязь все на детей, при стройки шумные работы, помеха жилым домам, маленькая территория двора и ещё один дом.	ПРОТИВ Харченко А.И.
2	Голосу против проекта решения о предоставлении разрешения на отклонение от предельных параметров разрешенного строительства, реконструкции объектов капитального строительства в части уменьшения минимального размера земельного участка с 2500 кв. м до 1970 кв. м в отношении земельного участка с кадастровым номером 25:28:000000:63979 площадью 1970 кв. м, расположенного по адресу: Приморский край, г. Владивосток, в районе пер. Пархоменко, 4. Поскольку при размещении многоквартирного дома на данном земельном участке, будет загорожена единственная солнечная сторона детской площадки дома 45 по ул. Кирова, это увеличит нагрузку на улично-дорожную сеть в районе домов 45, 49-32 по ул. Кирова, которая и так не справляется с потоком машин, отъезжающих от данных домов, в некоторые часы пробки начинаются прямо от дома. Такое значительное отступление не позволит предусмотреть достаточное количество парковочных мест возле дома, что создаст пожароопасную ситуацию	ПРОТИВ Михалёва И.С.
3	В адрес ТСЖ «Кирова.45» управлением градостроительства направлено уведомление о проведении общественного обсуждения от 02.12.2022 № 2044д/30 проекта строительства многоквартирного в отношении земельного участка с кадастровым номером 25:28:000000:63979 по адресу: г. Владивосток, пер.Пархоменко,4. На официальном сайте администрации города Владивостока размещены только графические материалы расположения земельного участка, ознакомиться с проектом строения (экспозицией) предложено в рабочие дни с 07.12.2022 по 13.12.2022, что совершенно неприемлемо, в связи с тем, что жильцы домов 45,49 по улице Кирова работают и записаны по предложенному телефону 252-76-26 совершенно не возможно, данная линия постоянно занята. Земельный участок 25:28:000000:63979 взят в аренду физическим лицом в 2015 году, о строительстве многоквартирного дома разговора не было. Теперь мы узнаем, что 20.12.2022 будет утверждён проект «О предоставлении разрешения на отклонение от предельных параметров разрешенного строительства, реконструкции объектов капитального строительства на земельном участке с кадастровым номером 25:28:000000:63979» в отношении ООО СЗ «ЛЕО» -Территориальная зона -Зона застройки многоквартирными жилыми домами (9 этажей и более) (Ж 4)-точечное строительство. Данные на сайте администрации. Вопросы к обсуждению: - почему бы застройщику, в чьих интересах решается данный проект, провести встречу с жильцами в выходные дни; -если вопрос о строительстве решён без мнения жильцов, то с какой стороны будет заходить строительная техника? Потому что со стороны частного сектора находится столб электроснабжения, который низко расположен для того, чтобы проходили краны и большегрузы (снимок прилагается) - куда будущие жители данного дома будут ставить свои автомобили (займут место на платной стоянке, которой пользуемся наши жильцы) - в какие сады и школы будут ходить дети? Близкорасположенные сады и школы переполнены, тем более что недавно построен дом по адресу: Кирова,33; - и какой будет дом на площади в 1970 кв. м. без автостоянки, без детской площадки. Предполагаю, что наше мнение никому не нужны!!!	ПРОТИВ Гудошников Г.В.
4	Нарушение предельных параметров разрешенного строительства повлечет просадку грунта, что негативно повлияет на фундамент домов Кирова, 45 и Кирова, 49. Дома постепенно начнут съезжать в овраг к морю. Не говоря уже о проблемах с парковкой машины, которая и так стоит остро.	ПРОТИВ Чертовикова В.В.
5	Отклонение от предельных параметров разрешенного строительства, реконструкции объектов капитального строительства в части уменьшения минимального размера земельного участка с 2500 кв. м до 1970 кв. м в отношении земельного участка с кадастровым номером 25:28:000000:63979 площадью 1970 кв. м, расположенного по адресу: Приморский край, г. Владивосток, в районе пер. Пархоменко, 4 приведёт к строительству многоквартирного жилого дома на крайне близком расстоянии от дома по адресу г. Владивосток ул. Кирова, 45. Граница участка с кадастровым номером 25:28:000000:63979 проходит вплотную к детской площадке дома. В случае строительства многоквартирного жилого дома детская площадка будет закрыта от солнца большую часть светового дня. Кроме того, и без того напряжённая ситуация с наличием парковочных мест резко обострится при строительстве рядом ещё одного многоквартирного жилого дома.	ПРОТИВ Старовойтов И.В.
6	НЕ ПРЕДОСТАВЛЯТЬ разрешение на отклонение от предельных параметров разрешенного строительства, реконструкции объектов капитального строительства в части уменьшения минимального размера земельного участка с 2500 кв. м до 1970 кв. м в отношении земельного участка с кадастровым номером 25:28:000000:63979 площадью 1970 кв. м, расположенного по адресу: Приморский край, г. Владивосток, в районе пер. Пархоменко, 4	ПРОТИВ Юдаков А.А.
7	НЕ предоставлять разрешение на отклонение от предельных параметров разрешенного строительства, реконструкции объектов капитального строительства в части уменьшения минимального размера земельного участка с 2500 кв. м до 1970 кв. м в отношении земельного участка с кадастровым номером 25:28:000000:63979 площадью 1970 кв. м. Причины: имеются все фактические признаки точечной застройки, земельный участок с кадастровым номером 25:28:000000:63979 площадью 1970 кв. м. планируемый по многоэтажному строительству: вплотную граничит с действующей детской площадкой, расположен на отсыпанном участке оврага, изыскания проведены формально, бурение осуществлялось поверхностное "для вида". Данный участок не может быть предназначен под многоэтажную застройку и в случае осуществления застройки приведет к просадке грунта и как следствие деформации конструкций близлежащих зданий, сползанию в овраг.	ПРОТИВ Юдаков А.А.

Содержание внесенных предложений и замечаний иных участников общественного обсуждения, а также аргументированные рекомендации администрации города Владивостока о целесообразности учета внесенных участниками общественного обсуждения предложений и замечаний по проекту решения о предоставлении разрешения на отклонение от предельных параметров разрешенного строительства, реконструкции объектов капитального строительства на земельном участке с кадастровым номером 25:28:000000:63979

Рекомендации администрации города Владивостока - целесообразно учесть внесенные участниками общественного обсуждения предложения и замечания – касаются проекта

№ п/п	Содержание внесенных предложений и замечаний граждан, являющихся участниками общественного обсуждения	Лицо, внесшее предложение, замечание
1	Я против уменьшения минимального размера земельного участка с 2500 кв.м на 1970 кв.м. Кадастровый номер 25:28:000000:63979, расположен участок по адресу: Владивосток, пер. Пархоменко,4.Строительство на данном участке, который не имеет возможности провести дорогу к нему и будет использовать придомовые дороги, прилегающие к домам Кирова 45 и 49. Это усложнит проживание граждан домов Кирова 45 и Кирова,49, придомовые территории этих домов и так небольшие. Увеличится рекреационная нагрузка на эти придомовые территории, строительство дома, фактически будет проходить в тесном примыкании к домам Кирова,45, Кирова,49. Однозначно будет нарушение санитарных норм по шумоизоляции. Стройка и затем проживание в такой шаговой близости будет нарушать все нормы как жильцов домов Кирова,45 и Кирова,49, так и жильцов будущего дома. Некомфортно, неудобно, совершенно отсутствует здравый смысл.	ПРОТИВ Полищук В.В. Правообладатель объекта недвижимости с кадастровым номером 25:28:050038:6901

2	Голосу против проекта решения о предоставлении разрешения на отклонение от предельных параметров разрешенного строительства, реконструкции объектов капитального строительства в части уменьшения минимального размера земельного участка с 2500 кв. м до 1970 кв. м в отношении земельного участка с кадастровым номером 25:28:000000:63979 площадью 1970 кв. м, расположенного по адресу: Приморский край, г. Владивосток, в районе пер. Пархоменко, 4. Поскольку при размещении многоквартирного дома на данном земельном участке, будет загорожена единственная солнечная сторона детской площадки дома 45 по ул. Кирова, это увеличит нагрузку на улично-дорожную сеть в районе домов 45, 49-32 по ул. Кирова, которая и так не справляется с потоком машин, отъезжающих от данных домов, в некоторые часы пробки начинаются прямо от дома. Такое значительное отступление не позволит предусмотреть достаточное количество парковочных мест возле дома, что создаст пожароопасную ситуацию	ПРОТИВ Михалёва И.С. Правообладатель объекта недвижимости с кадастровым номером 25:28:050041:487
3	Предлагаю не предоставлять разрешение на отклонение от предельных параметров разрешенного строительства, реконструкции объектов капитального строительства в части уменьшения минимального размера земельного участка с 2500 кв. м до 1970 кв. м в отношении земельного участка с кадастровым номером 25:28:000000:63979 площадью 1970 кв. м, расположенного по адресу: Приморский край, г. Владивосток, в районе пер. Пархоменко, 4. На соседнем земельном участке расположено два жилых многоквартирных дома (Кирова, 45 и 49), жители которых испытывают проблемы с парковочными местами. Существующих автостоянок явно недостаточно, двор запакван в нарушение всех противопожарных норм. Отклонение от предельных параметров при строительстве в районе переулка Пархоменко,4 только усугубит эту проблему и негативно скажется на качестве жизни жителей домов № 45 и 49. Кроме того, жители этих домов лишены нормальной детской площадки, нет места для спортивной площадки и озеленения. Острота этих вопросов будет также только нарастать в случае отклонения от предельных параметров на участке 25:28:000000:63979. Также хочу обратить ваше внимание на то, что с увеличением автотрафика (а он значительно вырос вместе с количеством жилого фонда) не справляется дорожная инфраструктура микрорайона – пробки на ул. Кирова наблюдаются регулярно.	ПРОТИВ Степанюк Е.В. Правообладатель объекта недвижимости с кадастровым номером 25:28:050041:370
4	Как собственник квартиры в доме по ул. Кирова (г. Владивосток) я категорически против изменения предельных параметров разрешенного строительства в части уменьшения минимального размера земельного участка с 2500 кв. м до 1970 кв. м в отношении земельного участка с кадастровым номером 25:28:000000:63979 площадью 1970 кв. м, расположенного по адресу: Приморский край, г. Владивосток, в районе пер. Пархоменко, 4, так как участок с меньшей площадью не обеспечит потребности жителей многоэтажного дома, планируемого к строительству на вышеуказанном земельном участке, в стоянках машин и проездами. Это вопрос и так остро стоит на нашей придомовой территории. Кроме того, даже на нашей придомовой территории отсутствует площадка для занятий спортом для детей и взрослых, отсюда для взрослых, практически отсутствует озеленение по причине ее небольшой площади. В комплексе этих факторов проживание в домах 49 и 45 по ул. Кирова и так сложно назвать комфортным и наличие еще одного дома в непосредственной близости, площадь земельного участка которого очевидно не обеспечит необходимыми придомовыми объектами благоустройства его жителей, не добавит комфорта собственникам существующих домов.	ПРОТИВ Шевченко Н.О. Правообладатель объекта недвижимости с кадастровым номером 25:28:050038:6949
5	Я КАТЕГОРИЧЕСКИ против застройки на данном земельном участке в связи с тем что это увеличит плотность застройки в конкретной местности, увеличит нагрузку на инженерные сети, на автомобильные дороги, увеличит запаркованность. В нашем районе и так нетде погулять с детьми, нет ни парка, ни выхода к морю. В нашем районе достаточно много высоток, при этом инфраструктура адекватно не расширяется. Нет новых прогулочных зон (еще местные локальные площадки под домом, которые не справляются с количеством детей), все заставлено машинами. Нет площадок для игр в футбол, баскетбол, нет хоккейных площадок. Хватит тулить дома. Сделайте парки, площадки, посадите деревья. Дышать нечем, одни выхлопные газы от машин. ПОДУМАЙТЕ О ЛЮДЯХ!!!!!!	ПРОТИВ Антипова Л.Н. Правообладатель объекта недвижимости с кадастровым номером 25:28:050038:7128
6	Добрый день! Я против застройки на данном земельном участке в связи с тем что это увеличит плотность застройки, увеличит нагрузку на инженерные сети, на автомобильные дороги, увеличит запаркованность.	ПРОТИВ Антипов А.Н. Правообладатель объекта недвижимости с кадастровым номером 25:28:050038:7128
7	Здравствуйте, я против отклонения от предельных параметров разрешенного строительства, так как будет располагаться на минимальном расстоянии от других домов и перекрывать единственный доступ света в квартиры, не известно как поведет себя фундамент домов, невозможно из за шума будет находиться в своих квартирах, дети не смогут гулять на детской площадке, так как будет не безопасно находиться на ней, не будет обеспечено нужного количества парковочных мест, дорога по Кирова и так сильно перегружена.	ПРОТИВ Шабанова Е.Д. Правообладатель объекта недвижимости с кадастровым номером 25:28:050041:455
8	Данный проект расположен близко к дому, в котором я проживаю, проект закроет вид из моей квартиры на море. В 2014 году, покупая квартиру в доме 49 по ул. Кирова, за высокую рыночную цену, которая включила в себя также потрясающий вид на море (Амурский залив). Кроме того, возле 45 и 49 домов мало места для парковки автомобилей, а строительство данного дома еще более усугубит отсутствие парковочных мест и затруднит проезд к нашим домам.	ПРОТИВ Бурдюк Э. Г. Правообладатель объекта недвижимости с кадастровым номером 25:28:050038:6941
9	прошу не принимать решение о предоставлении разрешения на отклонение от предельных параметров разрешенного строительства, реконструкции объектов капитального строительства в части уменьшения минимального размера земельного участка с 2500 кв. м до 1970 кв. м в отношении земельного участка с кадастровым номером 25:28:000000:63979 площадью 1970 кв. м, расположенного по адресу: Приморский край, г. Владивосток, в районе пер. Пархоменко, 4. Подъездных путей нет, отступы от окон жилых домов минимальны. На месте планируемой стройки детская площадка. Два многоквартирных дома по 18 этажей, детей много. Сейчас там стоянка, лучше детскую площадку сделайте уважаемая администрация города Владивостока.	ПРОТИВ Гамзина Д.А. Правообладатель объекта недвижимости с кадастровым номером 25:28:000000:26099
10	НЕ ПРЕДОСТАВЛЯТЬ разрешение на отклонение от предельных параметров разрешенного строительства, реконструкции объектов капитального строительства в части уменьшения минимального размера земельного участка с 2500 кв. м до 1970 кв. м в отношении земельного участка с кадастровым номером 25:28:000000:63979 площадью 1970 кв. м, расположенного по адресу: Приморский край, г. Владивосток, в районе пер. Пархоменко, 4	ПРОТИВ Юдаков А. А. Правообладатель объекта недвижимости с кадастровым номером 25:28:050038:6840
11	НЕ предоставлять разрешение на отклонение от предельных параметров разрешенного строительства, реконструкции объектов капитального строительства в части уменьшения минимального размера земельного участка с 2500 кв. м до 1970 кв. м в отношении земельного участка с кадастровым номером 25:28:000000:63979 площадью 1970 кв. м. планируемый по многоэтажному строительству: вплотную граничит с действующей детской площадкой, расположен на отсыпанном участке оврага, изыскания проведены формально, бурение осуществлялось поверхностное «для вида». Данный участок не может быть предназначен под многоэтажную застройку и в случае осуществления застройки приведет к просадке грунта и как следствие деформации конструкций близлежащих зданий, сползанию в овраг.	ПРОТИВ Юдаков А. А. Правообладатель объекта недвижимости с кадастровым номером 25:28:050038:6805

Перечень обращений граждан и организаций, не являющихся участниками общественного обсуждения (не прошедших идентификацию) по проекту решения о предоставлении разрешения на отклонение от предельных параметров разрешенного строительства, реконструкции объектов капитального строительства на земельном участке с кадастровым номером 25:28:000000:63979

- Шевкостова Ю.А. (от 02.12.2022 вх. № 3096-пс) – обращение направлено до начала экспозиции и приема предложений и замечаний, отсутствуют документы для идентификации;
- Кошеля В.М. (от 13.12.2022 вх. № 3692-пс) – постоянно зарегистрирован за пределами территориальной зоны «Зона застройки многоквартирными жилыми домами (9 этажей и более)» (Ж 4), в границах которой располагается земельный участок с кадастровым номером 25:28:000000:63979;
- Алексеева Е.А. (от 08.12.2022 № 3467-пс) – отсутствуют документы для идентификации;
- Алексеев М.Л. (от 08.12.2022 № 3465-пс) – отсутствуют документы для идентификации;
- Нетьяговский А.А. (от 08.12.2022 № 3471-пс) – отсутствуют документы для идентификации (отсутствует паспорт гражданина РФ);
- Патанин И.Ю. (от 09.12.2022 № 3485-пс) – отсутствуют документы для идентификации (отсутствует паспорт гражданина РФ);
- Патанина А.В. (от 09.12.2022 № 3489-пс) – отсутствуют документы для идентификации (отсутствует паспорт гражданина РФ);
- Картавцев О.Г. (от 09.12.2022 № 3486-пс) – отсутствуют документы для идентификации;
- Журавлева Н.В. (от 12.12.2022 № 3564-пс) – отсутствуют документы для идентификации (отсутствует паспорт гражданина РФ; отсутствует лист выписки из ЕГРН с указанием правообладателя, подтверждающий право, на объект недвижимости, расположенный в границах территориальной зоны «Зона застройки многоквартирными жилыми домами (9 этажей и более)» (Ж 4), в границах которой располагается земельный участок с кадастровым номером 25:28:000000:63979);
- Денисова Н.И. (от 12.12.2022 № 3555-пс) – отсутствуют документы для идентификации (отсутствует паспорт гражданина РФ, выписка из ЕГРН на объект недвижимости представлена не в полном объеме);
- Прозорова Ю.Н. (от 12.12.2022 № 3579-пс) – отсутствуют документы для идентификации;
- Попова А.В. (от 14.12.2022 № 3696-пс, направлено 13.12.2022) – отсутствуют документы для идентификации;
- Богатова В.К. (от 14.12.2022 № 3697-пс, направлено 13.12.2022) – отсутствуют документы для идентификации;

УПРАВЛЕНИЕ ГРАДОСТРОИТЕЛЬСТВА АДМИНИСТРАЦИИ ГОРОДА ВЛАДИВОСТОКА
ул. Западная, д. 15, г. Владивосток, 690091 тел. 252 76 26

ЗАКЛЮЧЕНИЕ

о результатах общественного обсуждения по проекту решения о предоставлении разрешения на отклонение от предельных параметров разрешенного строительства, реконструкции объектов капитального строительства на земельном участке с кадастровым номером 25:28:060109:385

16.12.2022

№ 90

Общественное обсуждение проводится в соответствии с постановлением главы города Владивостока от 01.12.2022 № 2907 «О проведении общественного обсуждения по проекту решения о предоставлении разрешения на отклонение от предельных параметров разрешенного строительства, реконструкции объектов капитального строительства на земельном участке с кадастровым номером 25:28:060109:385».

Общее количество идентифицированных участников общественного обсуждения составляет 0 участников общественного обсуждения. Со дня окончания периода размещения проекта решения о предоставлении разрешения на отклонение от предельных параметров разрешенного строительства, реконструкции объектов капитального строительства на земельном участке с кадастровым номером 25:28:060109:385 и информационных материалов к нему на официальном сайте администрации города Владивостока управлением градостроительства администрации города Владивостока подготовлен и оформлен протокол общественного обсуждения от 14.12.2022 № 90, на основании которого подготовлено настоящее Заключение.

Содержание внесенных предложений и замечаний участников общественного обсуждения с разделением на предложения и замечания граждан, постоянно проживающих в пределах территориальной зоны «Общественно-жилая зона пониженной этажности

полуострова Саперный» (кодовое обозначение – ОЖ 4), в границах которой расположен земельный участок с кадастровым номером 25:28:060109:385, в отношении которого подготовлен проект решения о предоставлении разрешения на отклонение от предельных параметров разрешенного строительства, реконструкции объектов капитального строительства, предложения и замечания иных участников общественного обсуждения, а также аргументированные рекомендации администрации города Владивостока о целесообразности или нецелесообразности учета внесенных участниками общественного обсуждения предложений и замечаний прилагаются в таблицах (приложение).

Выводы: в связи с тем, что в общественном обсуждении не принял участие ни один участник общественного обсуждения, такое общественное обсуждение считается состоявшимся в соответствии с пунктом 31 постановления Администрации Приморского края от 25.08.2015 № 303-па «Об утверждении Порядка организации и проведения общественных обсуждений или публичных слушаний по вопросам градостроительной деятельности на территориях Владивостокского, Артемовского городских округов, Надеждинского, Шкотовского муниципальных районов Приморского края».

Содержание внесенных предложений и замечаний граждан, постоянно проживающих в пределах территориальной зоны «Общественно-жилая зона пониженной этажности полуострова Саперный» (кодовое обозначение – ОЖ 4), в границах которой расположен земельный участок с кадастровым номером 25:28:060109:385, в отношении которого подготовлен проект решения о предоставлении разрешения на отклонение от предельных параметров разрешенного строительства, реконструкции объектов капитального строительства и аргументированные рекомендации администрации города Владивостока о целесообразности учета внесенных участниками общественного обсуждения предложений и замечаний

№ п/п	Содержание внесенных предложений и замечаний граждан, являющихся участниками общественного обсуждения	Рекомендации администрации города Владивостока о целесообразности или нецелесообразности учета внесенных участниками общественного обсуждения предложений и замечаний	Лицо, внесшее предложение, замечание
1	Предложения и замечания отсутствуют		

Содержание внесенных предложений и замечаний иных участников общественного обсуждения, а также аргументированные рекомендации администрации города Владивостока о целесообразности учета внесенных участниками общественного обсуждения предложений и замечаний по проекту решения о предоставлении разрешения на отклонение от предельных параметров разрешенного строительства, реконструкции объектов капитального строительства на земельном участке с кадастровым номером 25:28:060109:385

№ п/п	Содержание внесенных предложений и замечаний граждан, являющихся участниками общественного обсуждения	Рекомендации администрации города Владивостока о целесообразности или нецелесообразности учета внесенных участниками общественного обсуждения предложений и замечаний	Лицо, внесшее предложение, замечание
1	Предложения и замечания отсутствуют		

Объявление:

В соответствии с постановлением администрации города Владивостока от 13.12.2022 № 3075 лицу, осуществившему возведение самовольной постройки – огнестойкого нежилого строения с пристройкой площадью 56 кв. м, расположенной по адресу: г. Владивосток, в районе ул. Лермонтова, 64а, на земельном участке, государственная собственность на который не разграничена, необходимо снести указанную постройку в течении 3 (трех) месяцев с 13 декабря 2022 года.

Извещение о результатах закрытого аукциона на право включения в схему размещения нестационарных торговых объектов на территории Владивостокского городского округа, состоявшегося 15.12.2022 в 11.00 часов

Организатор аукциона Муниципальное казенное учреждение «Агентство по продаже муниципальных земель и недвижимости» (МКУ «АИМЗН») сообщает о результатах закрытого аукциона на право включения в схему размещения нестационарных торговых объектов (далее – НТО) на территории Владивостокского городского округа (далее – Схема), состоявшегося 15.12.2022 в 11.00 часов по местному времени по адресу: г. Владивосток, Партизанский пр., 3, каб. № 8. Органом, уполномоченным на заключение соглашения о включении хозяйствующего субъекта в Схему, является Управление экономического развития администрации города Владивостока.

№ лота	Описание предмета аукциона (право на включение в Схему)				Периоды размещения НТО	Начальная цена права на включение в Схему, руб.	Цена права на включение в Схему по итогам аукциона, руб.	Победитель аукциона/ Единственный участник аукциона
	Место размещения НТО	Вид НТО	Специализация НТО	Площадь НТО (кв.м)/ Площадь земельного участка для размещения НТО (кв.м)				
1	ул. Токаревская Кошка, 1	автолавка	продовольственные товары	12/12	X 355610.01 Y 1391524.31 с 15.03.2023 по 15.11.2023	9 311,14	50 000,00	ИП Якуб Маргарита Олеговна ИНН 251000794867
2	ул. Токаревская Кошка, 1	автолавка	продовольственные товары	12/12	X 355605.53 Y 1391524.67 с 15.03.2023 по 15.11.2023	9 311,14	20 000,00	ИП Абдуллаева Ирина Викторовна ИНН 602201877793
3	ул. Токаревская Кошка, 1	автолавка	продовольственные товары	12/12	X 355601.03 Y 1391525.04 с 15.03.2023 по 15.11.2023	9 311,14	560 000,00	ИП Якуб Маргарита Олеговна ИНН 251000794867
4	ул. Набережная, 10 (о. Попова)	автолавка	продовольственные товары	7/7	X 343305.48 Y 1383973.05 с 15.03.2023 по 15.11.2023	5 431,50	-	Аукцион по лоту № 4 признан несостоявшимся по причине отсутствия заявок
5	ул. Набережная, 10 (о. Попова)	автолавка	продовольственные товары	7/7	X 343300.93 Y 1383977.46 с 15.03.2023 по 15.11.2023	5 431,50	-	Аукцион по лоту № 5 признан несостоявшимся по причине отсутствия заявок

Земельные участки

Сведения обязательны для опубликования согласно Земельному Кодексу Российской Федерации, Закону Приморского края от 29.12.2003 № 90-КЗ «О регулировании земельных отношений в Приморском крае»

Извещение о согласовании проекта межевания земельного участка

Кадастровый инженер Ковтун Марина Владимировна (квалификационный аттестат № 25-16-29; выдан 10.06.2016 года; реестровый номер СРО 9492), Почтовый адрес: 690000, РФ, Приморский край, г. Владивосток, ул. Военное Шоссе 5, оф. 18, dvgeokopr@mail.ru, тел.: +74232454433, на основании заключенного договора подряда с заказчиком работ (представителем собственника, действующим на основании доверенности): Строща Сергей Анатольевич, адрес регистрации: РФ, Приморский край, ул. 2-я Промышленная, д. 8, кв. 30; тел. 8 (914) 664-08-82, выполняются и согласовываются проект межевания земельного участка по выделу земельной доли, из исходного земельного участка с кадастровым номером: 25:10:000000:53, местоположение: Приморский край, р-н Надеждинский, совхоз "Владивостокский", (площадь – 11 598 902 кв. м.). С проектом межевания можно ознакомиться по адресу: 690000 РФ, Приморский край, г. Владивосток, ул. Военное Шоссе 5, оф. 18 и по адресу: Приморский край, г. Владивосток, ул. Некрасовская, д. 366, оф. 515, с момента опубликования данного извещения в рабочие дни с 10:00 до 12:00, при себе необходимо иметь документы, удостоверяющие личность, а также документы о правах на земельный участок (25:10:000000:53). Обоснованные возражения по проектам межевания принимаются в течение тридцати

дней, со дня опубликования данного извещения, по почтовому адресу: ул. Военное Шоссе 5, оф. 18 и по адресу: 690014, РФ, Приморский край, г. Владивосток, ул. Некрасовская, д. 366, оф. 515, а также в орган регистрации прав по месту расположения такого земельного участка.

Извещение о необходимости согласования проекта межевания по выделу земельной доли из общей долевой собственности

В соответствии со ст.13, 13.1, Федерального закона от 24.07.2002г. №101-ФЗ «Об обороте земель сельскохозяйственного назначения». Участники общей долевой собственности ТОО «Кировское» кадастровый номер 25:05:000000:73 (с площадью 53 126 421 кв.м) адрес участка: установлено относительно ориентира, расположенного за пределами участка. Ориентир ст. Шмаковка. Участок находится примерно в 7,5 км от ориентира по направлению на восток. Почтовый адрес ориентира: край Приморский, р-н Кировский, ТОО "Кировское". Извещаются о необходимости согласования проекта межевания земельного участка. Заказчиком работ по подготовке проекта межевания земельного участка является: Ращупкин Андрей Трофимович. Проживающий по адресу: Приморский край, Кировский район, с. Усурия ул. Колхозная дом 10. Проект межевания земельного участка подготовлен кадастровым инженером: Витко Екатерина Петровна, адрес: г. Лесозаводск, ул. Лесопильная, д. 14А, кв.2, e-mail: ekaterina_makiev@mail.ru, тел. 89502882293, № аттестата 25-12-55. С проектом межевания можно ознакомиться по адресу: Приморский край, г. Лесозаводск, ул. Калининская 24а каб. 22а, в течение 30 дней со дня опубликования данного извещения, при себе необходимо иметь документ удостоверяющие личность, а также документы о правах на земельный участок. Обоснованные возражения относительно размера и местоположения границ, выделяемых в счет земельной доли земельного участка направлять в письменном виде в течение 30 дней со дня опубликования данного извещения, кадастровому инженеру Витко Екатерине Петровне по адресу: Приморский край, г. Лесозаводск ул. Лесопильная 14а кв.2, а также в орган регистрации прав по месту расположения такого земельного участка.

Кадастровый инженер Кручинин Владимир Валентинович, квалификационный аттестат №25-11-35, выдан 15.02.2011 года (692519 г. Усурийск, ул. Суханова, 59 тел/факс(4234) 32-24-94, ООО «Усурийский кадастр», 2-й этаж, каб. 16,17,18, e-mail: usurkadast@rambler.ru на основании заключенного договора подряда с заказчиком работ – Казак Любовь Ивановна (адрес регистрации: 692119, Россия, Приморский край, Дальнереченский район, с.Сальское, ул.Луговая,д.19,кв.1, с.т.8(964)449-76-10) выполняет и согласовывает проект межевания земельных участков по выделу земельных долей из исходного земельного участка с кадастровым номером: 25:02:000000:7, местоположение установлено относительно ориентира, расположенного в границах участка. Почтовый адрес ориентира: Приморский край, Дальнереченский район, с.Сальское. С проектом межевания и согласованием проекта межевания земельных участков можно ознакомиться в течение 30 дней со дня опубликования данного извещения с 9:00 до 18:00 часов по адресу: Приморский край г. Усурийск, ул. Суханова, 59, офис ООО «Усурийский кадастр», 2-й этаж, каб 16,17,18. Обоснованные возражения по проекту межевания земельных участков и требования о проведении согласования местоположения границы земельных участков на местности необходимо направлять в письменном виде кадастровому инженеру Кручинину Владимиру Валентиновичу по почтовому адресу: 692519, г. Усурийск, ул. Суханова, 59, офис «Усурийский кадастр», 2-й этаж, каб.16,17,18, тел.(4234)32-24-94 в течение месяца. При проведении согласования при себе иметь документ, удостоверяющий личность, а также документы, подтверждающие полномочия лица и права на земельный участок (правоустанавливающие документы).

Управление по работе с территориями администрации Усурийского городского округа Приморского края в соответствии с п. 4 ст. 12 Федерального закона от 24.07.2002 № 101-ФЗ «Об обороте земель сельскохозяйственного назначения» извещает сельскохозяйственные организации и крестьянские (фермерские) хозяйства, использующие земельный участок, находящийся в общей долевой собственности на земельные участки из земель сельскохозяйственного назначения, предназначенные для сельскохозяйственного использования, о продаже по цене, определяемой как произведение 15 процентов от кадастровой стоимости одного квадратного метра такого земельного участка и площади соответствующей размеру земельной доли:

1. колхоз «Баневуровский», местоположение установлено относительно ориентира, расположенного за пределами участка. Ориентир здание школы. Участок находится примерно в 3,5км от ориентира по направлению на юго-запад. Почтовый адрес ориентира: Приморский край, Усурийский район, с. Горнотаежное, ул. Солнечная, дом 9Б. Кадастровый номер 25:18:035301:206. Количество долей – 10. Общая площадь земельных долей – 670000 кв.м. Дата возникновения права муниципальной собственности на земельные доли – 12.12.2022г;

2. колхоз «Первомайский», местоположение установлено относительно ориентира, расположенного за пределами участка. Ориентир здание культуры. Участок находится примерно в 2500 м от ориентира по направлению на юго-восток. Почтовый адрес ориентира: Приморский край, Усурийский район, с. Улитовка, ул. Новая, дом 59. Кадастровый номер 25:18:015201:182. Количество долей – 4. Общая площадь земельных долей – 284000 кв.м. Дата возникновения права муниципальной собственности на земельные доли – 05.12.2022г;

3. колхоз «Коммунар»:
3.1. местоположение установлено относительно ориентира, расположенного в границах участка. Почтовый адрес ориентира: Приморский край, г. Усурийск, с. Новоникольск, на север от села – с обеих сторон гострассы «Усурийск-Пограничный» от 13 км до 21 км, на запад от села – с обеих сторон гострассы «Усурийск-Корфовка» от с. Новоникольск до р. Раздольная. Кадастровый номер 25:18:310101:3916. Количество долей – 8. Общая площадь земельных долей – 624000 кв.м. Дата возникновения права муниципальной собственности на земельные доли – 06.12.2022г;

3.2. местоположение установлено относительно ориентира, расположенного в границах участка. Почтовый адрес ориентира: Приморский край, г. Усурийск, с. Новоникольск, на север от села – с обеих сторон гострассы «Усурийск-Пограничный» от 13 км до 21 км, на запад от села – с обеих сторон гострассы «Усурийск-Корфовка» от с. Новоникольск до р. Раздольная. Кадастровый номер 25:18:310101:3916. Количество долей – 8. Общая площадь земельных долей – 624000 кв.м. Дата возникновения права муниципальной собственности на земельные доли – 05.12.2022г;

4. колхоз «Алексее-Никольск», местоположение установлено относительно ориентира, расположенного за пределами участка. Ориентир административное здание. Участок находится примерно в 7 км от ориентира по направлению на северо-запад. Почтовый адрес ориентира: Приморский край, Усурийский район, с. Пушиловка, ул. Советская, дом 3. Кадастровый номер 25:18:015102:159. Количество долей – 18. Общая площадь земельных долей – 1440000 кв.м. Дата возникновения права муниципальной собственности на земельные доли – 05.12.2022г.

Для заключения договора купли-продажи указанных земельных долей необходимо в течение шести месяцев с момента возникновения права муниципальной собственности на долю, обратиться с заявлением в Управление по работе с территориями администрации Усурийского городского округа. Заявления принимаются в письменной форме по адресу: Приморский край, г. Усурийск, ул. Некрасова, д. 66, кабинет 211, 203. Телефон для справок 8(4234)320319.

Информационные сообщения

Информация, подлежащая опубликованию ПАО «ДЭК» как гарантирующего поставщика в соответствии с постановлением Правительства Российской Федерации № 24 от 21.01.2004 г.

На официальном сайте ПАО «ДЭК» www.dvec.ru, в разделе «Компания» - «Раскрытие информации» размещены: Информация об объемах покупки электрической энергии (мощности) на розничном рынке электроэнергии с указанием поставщика электрической энергии (мощности), объемов поставки электрической энергии (мощности) по договору, цены на электрическую энергию (мощность) за ноябрь 2022 г.

Информация о тарифах для населения и юридических лиц на 2022, 2023 годы: постановления и приказы управления государственного регулирования цен и тарифов Амурской области, комитета по ценам и тарифам Правительства Хабаровского края, департамента тарифов и цен Правительства Еврейской автономной области, агентства по тарифам Приморского края.

Объявление

о местах подачи заявлений на участие в итоговом собеседовании по русскому языку, сроках, местах его проведения и ознакомления с результатами; о местах подачи заявлений на участие в государственной итоговой аттестации по образовательным программам основного общего образования (ГИА-9) в 2023 году

Для участия в итоговом собеседовании по русскому языку обучающиеся подают заявления в образовательные организации, в которых они обучаются, экстерны – в образовательную организацию по выбору экстерна. Итоговое собеседование по русскому языку проводится для обучающихся IX классов, экстернов в образовательных организациях, в которые они подали заявления, 08 февраля 2023 года. Дополнительные сроки проведения итогового собеседования по русскому языку – 15 марта 2023 года и 15 мая 2023 года. Заявления подаются не позднее чем за две недели до начала проведения итогового собеседования по русскому языку.

Проверка и оценивание итогового собеседования комиссией по проверке итогового собеседования завершается не позднее чем через пять календарных дней с даты проведения итогового собеседования; результаты (зачет/незачет) доводятся до сведения участников и их родителей (законных представителей) в образовательных организациях.

Заявления об участии в ГИА-9 подают обучающимися до 01 марта 2023 года включительно в образовательные организации, в которых они обучаются, экстернами - в образовательные организации по выбору экстернов. Выпускники прошлых лет подают заявления в те образовательные организации, в которых они проходили ГИА-9.

«Приморская газета: официальное издание органов государственной власти Приморского края»
Адрес редакции, издателя:
690016, г. Владивосток, ул. Марини Расковой, 2Б
И. о. главного редактора газеты: Кочугов В. С.
Верстка: Тонис И. В.
Корректор: Люкшина М. И.

Тел. редакции: 8 994 110 37 00
Whatsapp: 8 994 110 37 00
Email: primgazeta@mail.ru
Учредитель: Правительство Приморского края (690110, г. Владивосток, ул. Светланская, 22)
Издатель: Краевое государственное бюджетное учреждение «Общественное телевидение Приморья»

Выписка о регистрации СМИ от 12.11.2019 ПИ № ТУ2500639. Выдана Управлением Роскомнадзора по Приморскому краю
Тираж номера: 500 экз.
Отпечатано: АО «ИПК «Дальпресс», 690106 г. Владивосток, Приморский край, пр-кт «Красного знамени», д.10, тел. 2450545 (приемная)

Заказ 5502
Время подписания в печать:
по графику: 19.12.2022 г. в 18:00, по факту: 18:00
Газета распространяется бесплатно и по подписке

Подписной индекс – П 3766